

SÍNTESIS ECONÓMICA REGIÓN MADRE DE DIOS

OCTUBRE 2003

INTRODUCCIÓN

En octubre, el **Índice de Precios al Consumidor** de Puerto Maldonado se incrementó 0,03 por ciento, acumulando en el período enero-octubre una variación de 1,33 por ciento. Por su parte, la inflación de los últimos 12 meses ascendió a 2,28 por ciento.

Este mes, el **tipo de cambio** promedio fue de S/. 3,479, inferior en 0,08 por ciento al de setiembre. En lo que va del año, ello implicó una apreciación nominal de 1,04 por ciento y una anualizada de 3,8 por ciento.

En cuanto al **sector agropecuario**, en octubre el valor bruto de la producción agropecuaria (VBP) creció 112,1 por ciento, debido a la inusual mayor cosecha de papaya, plátanos, yuca y arroz, que contribuyeron con el incremento de 387,6 por ciento del subsector agrícola. La producción de carne de ovino se incrementó 117,6 por ciento y la de aves 27,1 por ciento. En el período enero-octubre, la producción agropecuaria registró un crecimiento de 6,6 por ciento, el subsector agrícola aportó con un 5,0 por ciento y el pecuario con 10,2 por ciento.

En el **sector minero**, la extracción de oro fue de 1 540 kilogramos, mayor en 68,9 por ciento a lo registrado en octubre del 2002. Sin embargo, la producción acumulada hasta octubre todavía es menor en 9,9 por ciento respecto al mismo lapso del 2002.

Respecto a la **pesca** de octubre, el desembarque de productos hidrobiológicos fue de 28 441 kg, de los cuales 99 por ciento fueron de pescado fresco. Este volumen es menor en 16,5 por ciento al registrado en octubre del 2002. Durante los 10 meses transcurridos la pesca disminuyó 19,1 por ciento.

Asimismo, en octubre la **generación de electricidad** fue 1 152 mwh, menor en 22,7 por ciento respecto a lo generado en igual mes del 2002. En el período enero-octubre, la generación

eléctrica disminuyó 0,6 por ciento respecto a lo registrado en igual período del 2002.

Este mes, en la **actividad turística** se registraron 8 681 arribos, cifra que aumentó 3,5 por ciento respecto a octubre del 2002, debido a los mayores arribos de turistas extranjeros (14,1 por ciento) mientras que los nacionales disminuyeron 2,4 por ciento. En lo que va del año, los arribos disminuyeron 7,1 por ciento, debido a la disminución de turistas nacionales (-14 por ciento).

En octubre, los **ingresos corrientes del gobierno central** fueron de S/. 831 mil, importe mayor en 16,2 por ciento al registrado en igual mes del 2002. Por ello, los ingresos corrientes acumulados hasta el décimo mes sumaron S/. 8 167 miles, monto mayor en 4,2 por ciento al registrado en análogo periodo del 2002.

En el sistema financiero, hasta octubre los **depósitos** registrados en la región fueron de S/. 31 060 miles, saldo mayor en 9,0 por ciento respecto a similar periodo del 2002. El incremento de los ahorros en los últimos 12 meses (octubre 2002-octubre 2003) se explica principalmente por el dinamismo del sistema no bancario, cuyas captaciones se incrementaron 59,4 por ciento.

Por su arte, hasta finales de octubre el **saldo de colocaciones** en la región fue de S/. 28 009 miles, monto mayor en 58,2 por ciento comparando las cifras con octubre del 2002. El aumento de los créditos en los 12 últimos meses se debe principalmente al aumento de las colocaciones en el sistema no bancario (65,6 por ciento), debido al mayor dinamismo de CMAC Arequipa (77,9 por ciento) y de CMAC Tacna (59,6 por ciento), entidades que ostentan la mayor participación de mercado en esta plaza bancaria, por el mayor impulso que otorgan a los segmentos de micro y pequeña empresas.

I. INFLACIÓN Y TIPO DE CAMBIO

En octubre, el Índice de Precios al Consumidor de Puerto Maldonado se incrementó 0,03 por ciento, acumulándose en el período enero-octubre una variación de 1,33 por ciento. Por su parte, la inflación de los últimos 12 meses ascendió a 2,28 por ciento.

Este mes el incremento del IPC se debe al aumento de los precios de carnes y preparados de carnes (0,53 por ciento), pescados y mariscos (2,6 por ciento), leguminosas y derivados (0,51 por ciento), aparatos domésticos y reparación (0,3 por ciento) y equipos y accesorios (0,1 por ciento).

La variación acumulada de estos 10 meses (1,33 por ciento) se explica por el incremento de los precios de hortalizas y legumbres frescas (3,2 por ciento), frutas (16,2 por ciento), tubérculos y raíces (16,1 por ciento), otros productos alimenticios (2,1 por ciento), energía eléctrica (9,6 por ciento), combustibles para uso doméstico (6,5 por ciento), combustibles y lubricantes para transporte (7,0 por ciento), libros, periódicos y revistas (9,3 por ciento), servicio de enseñanza (2,3 por ciento) y tabaco (28,6 por ciento).

CIUDAD DE PUERTO MALDONADO : VARIACIÓN DEL ÍNDICE DE PRECIOS AL CONSUMIDOR.
BASE AÑO 1994 = 100

GRANDES GRUPOS DE CONSUMO	Variación mensual			Variación acumulada	
	Oct,2002	Set,2003	Oct,2003	Ene-oct. 2002	Ene-oct.2003
ÍNDICE GENERAL	0,62	0,63	0,03	-0,69	1,33
1.Alimentos y Bebidas	1,10	1,04	0,08	-2,07	0,89
2.Vestido y Calzado	0,19	0,00	0,00	0,25	0,06
3.Alq.Viv. Combustibles y Electricidad	0,25	-0,02	0,01	1,76	3,81
4.Muebles, Ens. y Mantenim. De Vivienda	-0,96	0,00	0,06	1,98	0,46
5.Cuidados, Conservación de la Salud	-1,06	0,00	-1,24	-9,62	-0,13
6.Transportes y Comunicaciones	-0,18	0,24	-0,12	1,70	1,51
7.Esparc. Diversos Servicios Culturales y Enseñanza	0,01	0,00	0,02	0,86	2,13
8.Otros Bienes y Servicios	0,00	0,14	0,00	3,22	2,02

FUENTE: Instituto Nacional de Estadística e Informática – Of. Puerto Maldonado.

Expectativas macroeconómicas

Entre el 16 y 31 de octubre, el BCR llevó a cabo la Encuesta Mensual de Expectativas Macroeconómicas entre 26 empresas

financieras, 345 empresas no financieras y 17 analistas. Los resultados de la encuesta son los siguientes:

ENCUESTA DE EXPECTATIVAS MACROECONÓMICAS

		Instituciones sistema financiero	Empresas No financieras	Analistas económicos
Inflación (%)	Anual: 2003	1,90	2,00	1,80
	2004	2,20	2,50	2,00
Crecimiento del PBI (%)	Anual: 2003	3,80	3,80	3,90
	2004	4,00	4,00	4,00
Tipo de cambio (S/. Por US\$)	Diciembre 2003	3,49	3,50	3,49
	2004	3,54	3,60	3,56

Este mes, el tipo de cambio promedio fue de S/. 3,479, inferior en 0,08 por ciento al de setiembre. Este nivel implicó una apreciación nominal acumulada en lo que va del año de 1,04 por ciento y una apreciación anualizada de 3,8 por ciento.

En términos reales, para el mes de octubre se estima una variación del tipo de cambio de 2,0 por ciento respecto a setiembre explicado por el incremento de los precios externos en 2,1 por ciento.

II. PRODUCCIÓN

1. Sector agropecuario

1.1 Producción agropecuaria

Este mes el valor bruto de la producción agropecuaria (VBP) creció 112,1 por ciento, debido a la inusual mayor cosecha de papaya, plátano, yuca y arroz, que contribuyó con el incremento de 387,6 por ciento del subsector agrícola. Asimismo, en la parte pecuaria aumentó el consumo de carne de ovino, aves y porcinos, lo que obligó a una mayor saca de animales a fin de satisfacer la creciente demanda del mercado. La producción de carne de ovino aumentó 117,6 por ciento y la de aves 27,1 por ciento por el mayor número de granjas avícolas y de criadores informales en los distritos de Tambopata e Inambari.

En el período enero-octubre, la producción agropecuaria registró un crecimiento de 6,6 por ciento, el subsector agrícola aportó con un crecimiento de 5,0 por ciento y el pecuario con 10,2 por ciento. En la parte agrícola destacan los mayores volúmenes en la producción de castaña (97 por ciento), papaya (20 por ciento) y otros productos agrícolas (6,7 por ciento). Por el contrario, debido al efecto de las inundaciones a principios de año, disminuyeron las áreas cosechadas de cultivos regionales como maíz amarillo (-27 por ciento), yuca (-25 por ciento), arroz (-18 por ciento) y plátano (-15 por ciento).

Región Madre de Dios: Valor bruto de producción agropecuaria (miles de nuevos soles de 1994)

	Importancia en VBP 2002	Valor bruto de producción			Variación % oct. 2003/2002	Enero-octubre		
		Oct. 2002	Set 2003	Oct 2003		2002	2003	Var. %
1. Agropecuario	100,0	950	2 070	2 015	112,1	22 947	24 451	6,6
1.1 Agrícola	69,0	257	1 313	1 253	387,6	16 168	16 978	5,0
1.2 Pecuaria	31,0	693	757	762	10,0	6 779	7 473	10,2

El VBP corresponde a precios de 1994

Región Madre de Dios: Avance de la producción agropecuaria (toneladas)

	Importancia en VBP 2002	Producción (t)			Variación % oct..2003/2002	Enero-octubre		Var. %
		Oct 2002	Set 2003	Oct. 2003		2002	2003	
1. Agropecuario	100,0							
1.1 Agrícola	69,0	224	2 429	2 504	1 020,5	38 123	33 307	-12,6
Yuca	20,4	0	607	639	-	9 204	6 924	-24,8
Plátano	18,8	0	830	907	-	9 634	8 151	-15,4
Castaña	15,3	791	174	131	-83,5	911	1 796	97,2
Arroz	13,1	0	7	9	-	6 632	5 461	-17,7
Maíz amarillo	12,8	112	118	8	-93,2	5 442	3 997	-26,6
Papayo	4,7	1	317	265	26 440,0	1 849	2 226	20,4
Otros	14,9	-680	376	546	-180,3	4 452	4 752	6,7
1.2 Pecuaria	31,0	329	341	348	5,8	3 380	3 446	2,0
1.2.1 Carne	81,7	171	188	192	12,5	1 640	1 839	12,2
Aves	31,3	66	79	83	27,1	673	784	16,5
Vacunos	42,9	92	90	90	-2,0	818	873	6,7
Ovinos	1,1	2	4	5	117,6	20	36	82,6
Porcino	6,4	11	15	14	26,1	129	146	13,5
1.2.2 Huevos	7,5	24	31	26	7,1	244	310	27,1
1.2.3 Leche	10,8	134	122	130	-3,1	1 497	1 297	-13,3

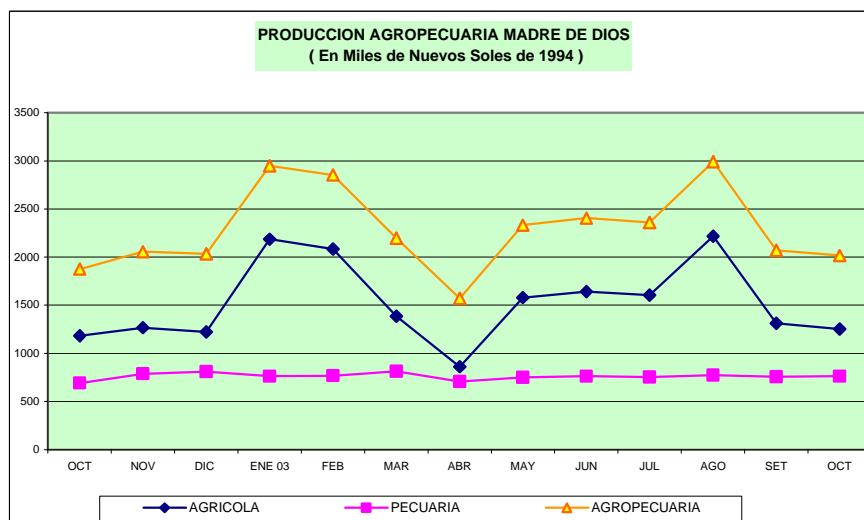

1.2. Siembras por campaña

En octubre, las condiciones climáticas fueron favorables para el normal desarrollo de las actividades agrícolas en gran parte de la región. La temperatura ambiental alcanzó un promedio de 32,84°C la máxima, con anomalía de 0,94°C respecto de la normal, y un promedio de 18,54°C la mínima con anomalía negativa de 1,76°C respecto de la normal. Las lluvias acumuladas fueron de 316,8 mm³, mayor en 107 por ciento respecto a la normal.

Los agricultores prosiguieron con las actividades de preparación de tierras, habiéndose intensificado la siembra de arroz y maíz amarillo duro, principalmente en las zonas de Tambopata y Tawamanu. En el mes, se instalaron 4 727 ha de cultivos, superficie que superó en 49 por ciento las siembras de igual mes del 2002, destacando las mayores superficies sembradas en arroz (63

por ciento) y maíz amarillo duro (94 por ciento).

En lo que va de la campaña agrícola 2003-2004 (periodo agosto -octubre), el avance de siembras es positivo, habiéndose instalado 8 539 Hás de cultivos, superficie que supera en 42,5 por ciento a las ejecutadas en similar lapso de la precedente campaña, destacando las mayores siembras en arroz (4 124 Hás) y maíz amarillo duro (3 822 Hás), cultivos en los que se registran incrementos de 44,2 y 69,3 por ciento, respectivamente.

En la presente campaña existe escasez de semillas mejoradas por cuanto en la zona no existen productores calificados de semillas. Las agencias agrarias de Tambopata y Manu distribuyen únicamente semillas de maíz amarillo y arroz y algunos insumos a los damnificados por la inundación de los ríos a principios de año.

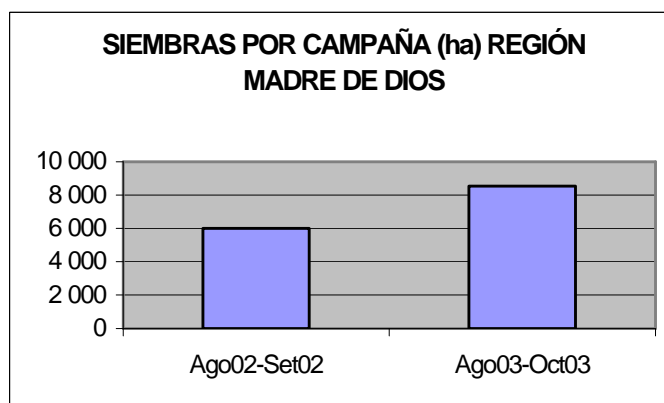

2. Sector minero

Este mes, la extracción de oro fue de 1 540 kilogramos, mayor en 68,9 por ciento a lo registrado en octubre del 2002. Sin embargo, la producción acumulada hasta octubre todavía es negativa en 9,9 por ciento respecto al mismo lapso del año anterior.

En el mes, el aumento de la producción minera en Madre de Dios se debe a las condiciones climáticas y las reservas de ley, las cuales desde agosto facilitan las operaciones mineras (exploración y explotación). En este periodo de estiaje las playas de los ríos ya contienen el material aurífero que los extractores aprovechan.

REGIÓN MADRE DE DIOS: EXTRACCIÓN DE ORO (KILOGRAMOS)

	2002 Oct	2003		Enero-octubre		Variación %	
		Set	Oct.	2002	2003	Oct.2003/2002	Ene-oct.2003/2002
Extracción de oro	912	1 242	1 540	10 907	9 826	68,9	-9,9

3. Sector pesca

En octubre, el desembarque de productos hidrobiológicos fue de 28 441 kg, de los cuales 28 232 kg fueron de pescado fresco y 209 kg. de pescado seco salado, sin embargo, este volumen fue menor en 16,5 por ciento al registrado en

octubre del 2002. En el mes se registró un mayor desembarque de especies como paco (3 793 kg) y zúngaro (3 580 kg).

Durante los 10 meses transcurridos se han desembarcado 201 844 kg de pescado, cifra 19,1 por ciento menor a la del mismo lapso del 2002, debido al menor desembarque de pescado

seco salado (-42,9 por ciento) y de pescado fresco (-18,8 por ciento).

Este mes no se registró comercialización de peces ornamentales.

REGION MADRE DE DIOS: INDICADORES DE PESCA

ESPECIE	2002	2003		Enero-octubre		Variación porcentual	
	Oct.	Set.	Oct.	2002	2003	Oct.2003/ oct.2002	Ene-ot. 2003/2002
DESEMBARQUE kgs.	34 051	21 509	28 441	251 726	203 636	-16,5	-19,1
Fresco	33 756	21 215	28 232	248 588	201 844	-16,4	-18,8
Salpreso	0	0	0	0	0	0,0	0,0
Seco salado	295	294	209	3 138	1 792	-29,1	-42,9
PROD. ACUÍCOLA kgs.	0	0	0	2 412	3 671	0,0	52,2

Fuente: Ministerio de Pesquería Madre de Dios

4. Sector energía

La generación de electricidad fue 1 152 mwh en octubre, menor en 22,7 por ciento respecto a lo generado en igual mes del 2002, debido a la disminución en la generación de energía térmica. Asimismo, en los 10 meses transcurridos la generación eléctrica disminuyó 0,6 por ciento respecto a lo registrado en igual período del 2002.

Por el contrario, este mes la venta de energía fue de 1 285 mwh, es decir, se incrementó 4,5 por ciento a lo registrado en igual mes del 2002, debido a la mayor venta al mercado regulado. Del mismo modo, la venta acumulada de energía (enero-octubre) superó en 4,9 por ciento a lo vendido en igual período del 2002.

REGIÓN MADRE DE DIOS: GENERACIÓN Y VENTA DE ENERGÍA ELÉCTRICA (MWH)

	2002	2003		Var. % Oct. 2003/2002	ACUM.		Var. % Ene-oct 2003/2002
	Oct.	Set	Oct.		Ene-oct. 2002	Ene-oct. 2003	
GENERACIÓN DE ENERGÍA							
TOTAL GENERACIÓN	1 490	1 510	1 152	-22,7	13 860	13 780	-0,6
Hidráulica	0	0	0	-	0	0	0,0
Térmica	1 490	1 510	1 152	-22,7	13 860	13 780	-0,6
VENTA DE ENERGÍA							
TOTAL VENTA	1 229	1 291	1 285	4,5	11 531	12 091	4,9
MERCADO REGULADO	1 229	1 291	1 285	4,5	11 531	12 091	4,9
Media tensión	242	266	235	-2,8	2 327	2 360	1,4
Baja tensión	988	1 025	1 050	6,3	9 203	9 731	5,7
Alumbrado público	97	109	105	8,5	1 102	1 021	-7,3
No residencial	204	212	218	6,7	1 589	1 927	21,3
Residencial	687	704	727	5,9	6 512	6 710	3,0
Otros	0	-	-	-	0	72	-
MERCADO LIBRE	-	-	-	-	-	-	-

Fuente: EGEMSA, Electro Sur Este S.A.A.

5. Sector turismo

Este mes, los arribos a los establecimientos de hospedaje de Madre de Dios sumaron 8 681, cifra que aumentó en 3,5 por ciento respecto a octubre del 2002, debido a los mayores arribos de turistas extranjeros (14,1 por ciento) mientras que los nacionales disminuyeron 2,4 por ciento.

Este mes se registraron 15 372 pernотaciones, cifra que comparada con la de igual mes del 2002 aumentó 2,8 por ciento, debido al aumento del flujo de turistas extranjeros (13,6 por ciento), mientras que los de nacionales disminuyeron 4,8 por ciento.

Por el contrario, en lo que va del año los arribos disminuyeron 7,1 por ciento en comparación a similar periodo del 2002, debido a la reducción de turistas nacionales (-14 por ciento), sin embargo, los arribos de extranjeros aumentaron 9,4 por ciento.

En el periodo enero-octubre las pernотaciones disminuyeron 3,8 por ciento respecto a las cifras del mismo periodo del 2002, debido a la disminución de turistas nacionales (-12,8 por ciento), mientras que los extranjeros aumentaron 13,3 por ciento.

REGION MADRE DE DIOS: INDICADORES DE TURISMO

	2002	2003		Var % Oct. 2003/ oct.2002	Ene.-oct.		Var % Ene.-oct. 2003/2002
	Oct.	Set.	Oct.		2002	2003	
ARRIBOS	8 390	7 682	8 681	3,5	75 375	70 007	-7,1
Nacionales	5 466	4 876	5 334	-2,4	53 149	45 701	-14,0
Extranjeros	2 924	2 806	3 347	14,5	22 226	24 306	9,4
PERNOCTACIONES	14 953	13 632	15 372	2,8	134 091	128 943	-3,8
Nacionales	8 752	7 484	8 328	-4,8	87 938	76 657	-12,8
Extranjeros	6 201	6 148	7 044	13,6	46 153	52 286	13,3

III. SECTOR EXTERNO

Durante octubre, las importaciones efectuadas alcanzaron un valor FOB de US\$ 40,7 mil, importe 47,6 por ciento menor al del mes anterior, acumulando en lo que va del año un valor FOB de US\$ 269,3 mil, con un flujo positivo de US\$ 218,3 mil respecto a igual lapso del 2002, lo que representa un incremento de 428,1 por ciento.

Las importaciones del mes fueron de insumos (53 por ciento), seguido de bienes de capital (47 por ciento). Entre los primeros destacan las materias primas para la industria (100 por ciento), en tanto que, dentro del segundo, fueron importados bienes de capital para la industria por un valor de US\$ 9,3 mil (48 por ciento).

Respecto a las importaciones acumuladas (enero-

octubre), 56 por ciento correspondió a insumos, 35 por ciento a bienes de capital y 9 por ciento a bienes de consumo. En lo que va del año, se ha priorizado la importación de insumos y también las materias primas para la industria, lo que en el año anterior fue nula. En este período la importación de bienes de capital aumentó considerablemente (290 por ciento). Si bien en el 2002 se importaron bienes de capital para la agricultura y equipos de transporte, en el presente año las importaciones incursionaron en otros rubros como materiales de construcción (US\$ 47 mil), bienes de capital para la industria (US\$ 21 mil), superando en 230 por ciento en lo que corresponde a bienes de capital para la agricultura, contrayéndose, en cambio, en equipos de transporte (-43 por ciento).

REGIÓN MADRE DE DIOS: IMPORTACIONES SEGÚN USO O DESTINO ECONÓMICO

(En U.S.Dólares)

	2002		2003		Oct03/Oct02 VAR. %	Ene.-Oct.			
	Oct.	Set.	Oct.	Oct.		2002	2003	FLUJO	VAR. %
TOTAL IMPORTACIONES (FOB)	0	77 752	40 737		-,-	50 993	269 306	218 313	428,1
I. BIENES DE CONSUMO	0	0	0		-,-	17 321	24 280	6 959	40,2
No duraderos	0	0	0		-,-	17 321	8 476	-8 845	-51,1
Duraderos			0	0	-,-	0	15 805	15 805	-,-
II. INSUMOS	0	68 750	21 523		-,-	0	150 064	150 064	-,-
Combustibles, lubricantes	0	0	0		-,-	0	190	190	-,-
Para la agricultura	0	0	0		-,-	0	9	9	-,-
Para la industria	0	68 750	21 523		-,-	0	149 865	149 865	-,-
III. BIENES DE CAPITAL	0	9 003	19 213		-,-	24 363	94 961	70 599	289,8
Materiales de construcción	0	0	4 080		-,-	0	47 405	47 405	-,-
Para la agricultura	0	0	3 452		-,-	4 580	15 114	10 534	230,0
Para la industria	0	9 003	9 325		-,-	0	21 227	21 227	-,-
Equipos de transporte	0	0	2 357		-,-	19 783	11 215	-8 568	-43,3
IV. OTROS BIENES	0	0	0		-,-	9 309	0	-9 309	-100,0

FUENTE: Intendencia de Puerto Maldonado.

IV. FINANZAS PÚBLICAS

1. Gastos del Gobierno Regional

En octubre, la ejecución presupuestal del Gobierno Regional de Madre de Dios fue de S/. 5 001 miles, mayor en 13,7 por ciento comparado con igual mes del 2002. Los gastos corrientes del mes representan 82 por ciento del

total, mientras que los gastos de capital el 18 por ciento por ciento.

Asimismo, durante el periodo enero-octubre los gastos ejecutados ascendieron a S/. 50 804

miles, monto superior en 29 por ciento con relación a lo ejecutado en similar lapso del 2002. Hasta este mes las inversiones sumaron S/. 9 188 miles, habiendo aumentado en más de 130 por ciento con relación a igual periodo del 2002. Los sectores que ejecutaron mayores

inversiones fueron: transportes, agrario, asistencia y previsión social y, educación y cultura. El mantenimiento de la carretera que conduce al Cusco y de la que va a Iñapari (frontera con Brasil) absorvieron la mayor parte del presupuesto.

REGIÓN MADRE DE DIOS: EJECUCION PRESUPUESTAL DE GASTOS

CATEGORIA GENERICA	Presupuesto 2002		Ejecutado 2002		Presupuesto 2003		Ejecutado 2003		Variación porcentual	
	Aut. 2002	Oct	Ene-oct. 2002	Aut. 2003	Oct	Ene-oct. 2003	Oct.2003/2002	Ene-oct. 2003/2002		
GASTO CORRIENTE	43 123	3 526	35 238	47 196	4 125	41 615	17,0	18,1		
PERSONAL-OBLIG. SOCIALES	34 209	2 762	28 362	34 775	2 990	30 902	8,3	9,0		
OBLIG. PREVISIONALES	732	55	596	3 148	275	2 874	403,4	382,1		
BIENES Y SERVICIOS	8 005	687	6 196	8 113	827	7 257	20,4	17,1		
OTROS GASTOS CORRIENTES	177	22	84	1 160	33	582	48,5	591,8		
GASTO DE CAPITAL	5 707	872	3 983	116 611	876	9 188	0,5	130,7		
INVERSIONES	5 064	796	3 650	115 871	843	8 861	6,0	142,8		
Justicia			0	15		0	0,0	0,0		
Administración y planeamiento	438	69	89			0	-100,0	-100,0		
Agraria	1 079	128	934	31 294	43	1 645	-66,4	76,1		
Asistencia y previsión social	819	65	688	1 527	163	1 637	152,9	138,0		
Defensa y seguridad nacional			0			0	0,0	0,0		
Educación y cultura.	750	219	451	1 410		1 143	-100,0	153,5		
Energía y recursos minerales			0	8 960		0	0,0	0,0		
Industria comercio y servicios.	477	41	419	50		0	-100,0	-100,0		
Pesca	20	20	20	148	477	581	2 287,0	2 804,4		
Salud y saneamiento	101	15	76	39 872		322	-100,0	326,2		
Transporte	1 379	239	974	32 327	160	3 266	-33,0	235,4		
Vivienda y desarrollo urbano.			0	267		267	0,0	0,0		
OTROS GASTOS DE CAPITAL	643	76	333	739	33	327	-57,1	-1,8		
TOTAL GASTOS	48 829	4 398	39 222	163 807	5 001	50 803,57	13,7	29,5		

2. Ingresos corrientes del Gobierno Central

En octubre, los ingresos corrientes del gobierno central fueron de S/. 831 mil, importe mayor en 16,2 por ciento al registrado en igual mes del 2002. Debido a ello, los ingresos corrientes acumulados hasta octubre sumaron S/. 8 167 miles, monto mayor en 4,2 por ciento al registrado en análogo periodo del 2002.

Hasta octubre del presente año, los ingresos tributarios representaron el 48 por ciento del total, mientras que los no tributarios constituyeron el 52 por ciento.

Este mes el aumento de los ingresos corrientes se

debe al incremento de los montos recaudados en los ingresos no tributarios (19,9 por ciento) debido al aumento por concepto de "otros" (49 por ciento) y los ingresos tributarios en 12,9 por ciento.

En el periodo enero-octubre, el aumento de los ingresos corrientes (4,2 por ciento) se sustenta en la mejor evolución de los ingresos no tributarios, que aumentaron 28,6 por ciento, en tanto que los tributarios cayeron 13,6 por ciento, principalmente por la disminución en la recaudación del IGV (-66,3 por ciento) y del impuesto a las importaciones (-48,4 por ciento).

REGIÓN MADRE DE DIOS: INGRESOS CORRIENTES DEL GOBIERNO CENTRAL (Nuevos soles)

	2002	2003		VAR. % REAL	
	Oct.	Set.	Oct.	Oct. 2003/2002	Ene-oct.2003/2002
TOTAL	706 402	990 141	831 416	16,2	4,2
I. INGRESOS TRIBUTARIOS	374 318	519 653	428 060	12,9	-13,6
1. Impto a los Ingresos	207 549	299 734	337 059	60,3	31,2
2. Impto a las Importaciones	20 559	135 372	49 535	137,9	-48,4
3. Impto General a las Ventas (IGV)	110 306	39 593	1 584	-98,6	-66,3
4. Impto Selectivo al Consumo (ISC)	-	-	-	-	-
5. Otros ingresos tributarios 1/	35 904	44 954	39 882	9,7	12,2
II. INGRESOS NO TRIBUTARIOS	332 084	470 488	403 356	19,9	28,6
1. Fonavi	-	-	-	-	-
2. ONP	59 509	101 069	88 994	47,6	48,4
3. ESSALUD	247 419	290 356	276 399	10,3	22,9
4. Otros	25 156	79 063	37 963	49,0	32,3

FUENTE: SUNAT.

1/ Incluye I.E.S.

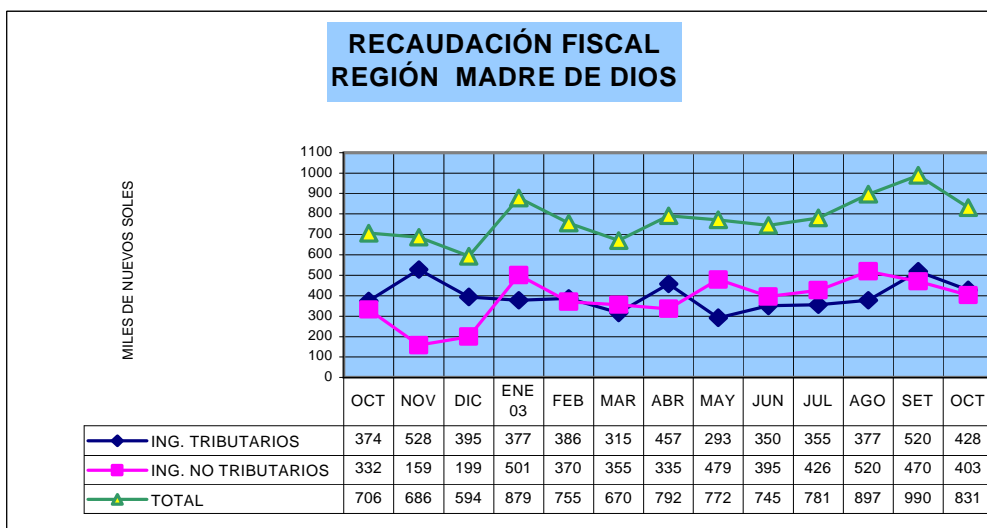

V. MONEDA Y CRÉDITO

1. Liquidez del sistema financiero

Hasta octubre, los depósitos registrados en la región fueron de S/. 31 060 miles, saldo mayor en 1,7 por ciento con relación al mes anterior y en 9,0 por ciento respecto a similar periodo del 2002. El incremento de los ahorros en los últimos 12 meses (octubre 2002-octubre 2003) se explica principalmente por el dinamismo del sistema no bancario, cuyas captaciones se incrementaron 59,4 por ciento.

La mejor performance del sistema no bancario se debe al dinamismo de las cajas municipales que operan en esta plaza que posee una economía de

pequeña escala, específicamente con promociones y premios para atraer al pequeño ahorrador (pequeñas y microempresas). Así, en los últimos 12 meses, CMAC Arequipa ha logrado aumentar sus captaciones en 71,5 por ciento, mientras que CMAC Tacna lo hizo en 55,5 por ciento.

El dinamismo del sistema no bancario se refleja en la mayor participación de mercado en la variable liquidez, ya que ésta era de 23,5 por ciento en octubre del año pasado y actualmente se sitúa en 34,3 por ciento.

REGIÓN MADRE DE DIOS: DEPÓSITOS EN EL SISTEMA FINANCIERO
(Saldo en miles de nuevos soles)

ENTIDADES FINANCIERAS	Oct. 2002	Set..2003	Oct.2003	VAR. % REAL	
				Oct2003/ oct2002	Oct2003/ set2003
I. SISTEMA BANCARIO	21 377	19 632	20 401	-6,4	3,3
BANCO DE LA NACIÓN	21 377	19 632	20 401	-6,4	3,3
BANCA MÚLTIPLE	21 377	19 632	20 401	-6,4	3,3
Crédito					
II.SISTEMA NO BANCARIO	6 555	10 735	10 659	59,4	-1,3
Caja Municipal Arequipa	1 612	2 982	2 819	71,5	-6,0
Caja Municipal Tacna	4 943	7 753	7 840	55,5	0,6
TOTAL SISTEMA FINANCIERO	27 933	30 367	31 060	9,0	1,7
TOTAL M/N	10 886	13 767	14 362	29,4	3,7
TOTAL M/E	17 046	16 600	16 698	-3,9	0,0

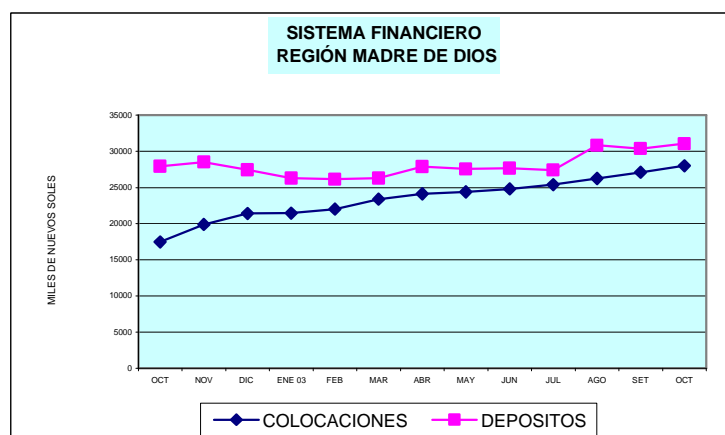

2. Crédito al sector privado

Este mes, el saldo de colocaciones en la región fue de S/. 28 009 miles, mayor en 3,2 por ciento respecto al del mes anterior, habiendo aumentado los créditos otorgados por el sistema no bancario (3,8 por ciento), asimismo, comparando las cifras con octubre del 2002, el saldo de colocaciones aumentó 58,2 por ciento. El mayor incremento se dio en los saldos colocados en moneda extranjera.

El incremento de los créditos en los 12 últimos meses se debe principalmente al aumento de las

colocaciones en el sistema no bancario (65,6 por ciento), debido al mayor dinamismo de la CMAC Arequipa (77,9 por ciento) y de la CMAC Tacna (59,6 por ciento), entidades que ostentan la mayor participación de mercado en esta plaza bancaria, por el mayor impulso que otorgan a los segmentos de micro y pequeña empresas.

En esta plaza bancaria, actualmente el índice de dolarización de los créditos asciende a 56,0 por ciento, en tanto que en octubre del 2002 era de 21,3 por ciento.

REGIÓN MADRE DE DIOS: COLOCACIONES EN EL SISTEMA FINANCIERO
(Saldo en Miles de Nuevos Soles)

ENTIDADES FINANCIERAS	MADRE DE DIOS Oct.02	VARIACIÓN % REAL Set.03	Oct.03	VAR. % REAL	
				Oct2003/ oct2002	Oct2003/ set2003
I. SISTEMA BANCARIO	2 001	2 111	2 041	0,7	-3,4
BANCO DE LA NACIÓN					
BANCA MÚLTIPLE	2 001	2 111	2 041	0,7	-3,4
Crédito	2 001	2 111	2 041	0,7	-3,4
II.SISTEMA NO BANCARIO	15 477	25 011	25 967	65,6	3,8
Caja Municipal Arequipa	5 103	8 986	9 196	77,9	2,3
Caja Municipal Tacna	10 374	16 025	16 771	59,6	4,6
TOTAL SIST. FINANCIERO	17 477	27 122	28 009	58,2	3,2
TOTAL M/N	13 836	19 638	39 938	185,0	103,3
TOTAL M/E	3 641	7 484	15 677	325,0	109,4

En Madre de Dios el coeficiente de cartera pesada de los créditos otorgados por el sistema financiero computado a octubre del 2003 fue de 4,36 por ciento, mayor en 0,15 puntos porcentuales

respecto al índice registrado en análogo mes del 2002. El único banco que opera en esta plaza ostenta el mayor ratio de morosidad.

REGIÓN MADRE DE DIOS: COEFICIENTES DE CARTERA PESADA DEL SISTEMA FINANCIERO
(En porcentajes)

	Oct. 2002	Set. 2003	Oct. 2003
Banca múltiple	19,81	21,11	21,63
Banca corporativa	19,81	21,11	21,63
Banca de consumo	0,00	0,00	0,00
Sistema no bancario	1,65	2,78	3,00
Caja Municipal Arequipa	0,00	2,95	3,04
Caja Municipal Tacna	2,45	2,68	2,98
SISTEMA FINANCIERO	3,72	4,21	4,36

CUADRO 01

CIUDAD PUERTO MALDONADO: ÍNDICE DE PRECIOS AL CONSUMIDOR

(Año base 1994)

	Indice I.P.C.	Inflación IPC			Inflación Mensual por Grandes Grupos de Consumo								
		Mensual	Acumulada	Anualizada	Alimentos y	Vestido y	Alq. Viv.	Muebles y	Cuidados y	Transp. y	Esparcim.	Otros	
					Bebidas	Calzado	Comb.-Elect.	Enseres	Cons. de Salud	Comunic.	Serv. Enseñ.	Bienes y Ss.	
2002													
Ago.	155,78	-0,68	-1,82	-1,47	-1,10	-0,03	-0,01	0,04	-3,15	0,04	0,01	0,00	0,00
Sep.	156,59	0,52	-1,30	-1,10	0,46	-0,01	1,45	0,87	0,00	0,26	0,15	0,00	0,00
Oct.	157,56	0,62	-0,69	-1,18	1,10	0,19	0,25	-0,96	-1,06	-0,18	0,01	0,00	0,00
Nov.	158,01	0,29	-0,41	-0,45	0,23	1,48	0,08	0,30	-0,01	0,09	0,85	0,06	0,06
Dic.	159,02	0,64	0,23	0,23	0,82	0,00	1,47	-0,03	0,00	-0,35	-0,08	0,00	0,00
2003													
Ene.	159,88	0,54	0,54	0,85	0,35	-0,22	2,28	0,31	0,90	0,43	-0,15	0,00	0,00
Feb.	160,74	0,54	1,08	1,67	0,44	0,05	0,41	0,26	0,15	2,37	0,65	0,00	0,00
Mar.	160,75	0,01	1,09	2,23	-0,57	-0,02	1,29	-0,17	0,05	1,56	1,58	0,00	0,00
Abr.	161,83	0,67	1,77	2,88	1,26	0,16	0,37	0,06	-0,62	-1,64	0,04	0,34	0,34
May.	160,78	-0,65	1,11	2,19	-0,85	0,00	-0,22	-0,11	0,27	-1,71	-0,05	0,42	0,42
Jun.	160,2	-0,36	0,75	2,12	-0,61	0,09	-0,05	0,00	0,00	-0,09	0,00	0,25	0,25
Jul.	159,73	-0,30	0,45	1,83	-0,48	0,00	-0,35	-0,06	0,38	0,01	0,02	0,43	0,43
Ago.	160,08	0,22	0,67	2,76	0,26	0,00	0,06	0,00	0,00	0,52	0,00	0,43	0,43
Sep.	161,09	0,63	1,31	2,88	1,04	0,00	-0,02	0,00	0,00	0,24	0,00	0,14	0,14
Oct.	161,14	0,03	1,34	2,28	0,08	0	0,01	0,05	-1,24	-0,12	0,02	0	0

Fuente: INEI-Puerto Maldonado

CUADRO 02

TIPO DE CAMBIO PROMEDIO DEL PERIODO (Nuevos Soles por U.S. dólar) 1/

Average Exchange Rate (Nuevos Soles per dollar)

	Promedio del período <i>Period Average</i>									Fin de período <i>End of Period</i>								
	Interbancario <i>Interbanking Rate</i>			Bancario <i>Banking Rate</i>			Informal <i>Informal Rate</i>			Interbancario <i>Interbanking Rate</i>			Bancario <i>Banking Rate</i>			Informal <i>Informal Rate</i>		
	Compra <i>Bid</i>	Venta <i>Ask</i>	Promedio <i>Average</i>	Compra <i>Bid</i>	Venta <i>Ask</i>	Promedio <i>Average</i>	Compra <i>Bid</i>	Venta <i>Ask</i>	Promedio <i>Average</i>	Compra <i>Bid</i>	Venta <i>Ask</i>	Promedio <i>Average</i>	Compra <i>Bid</i>	Venta <i>Ask</i>	Promedio <i>Average</i>	Compra <i>Bid</i>	Venta <i>Ask</i>	Promedio <i>Average</i>
	2001	3,506	3,508	3,507	3,505	3,508	3,507	3,503	3,505	3,504	3,443	3,444	3,444	3,441	3,446	3,444	3,445	3,448
Dic.	3,435	3,436	3,435	3,434	3,437	3,435	3,435	3,438	3,436	3,443	3,444	3,444	3,441	3,446	3,444	3,445	3,448	3,447
2002	3,516	3,517	3,517	3,515	3,518	3,517	3,513	3,517	3,515	3,512	3,514	3,513	3,513	3,515	3,514	3,524	3,527	3,525
Ene.	3,460	3,461	3,461	3,458	3,461	3,460	3,457	3,460	3,458	3,477	3,479	3,478	3,476	3,478	3,477	3,470	3,474	3,472
Feb.	3,476	3,478	3,477	3,476	3,478	3,477	3,471	3,475	3,473	3,469	3,470	3,470	3,469	3,471	3,470	3,466	3,470	3,468
Mar.	3,455	3,456	3,456	3,455	3,457	3,456	3,453	3,456	3,455	3,445	3,446	3,445	3,445	3,446	3,446	3,445	3,448	3,446
Abr.	3,438	3,439	3,438	3,438	3,440	3,439	3,439	3,442	3,440	3,434	3,434	3,434	3,433	3,435	3,434	3,432	3,434	3,433
May.	3,451	3,452	3,452	3,450	3,453	3,451	3,447	3,450	3,449	3,460	3,461	3,460	3,459	3,462	3,461	3,454	3,457	3,456
Jun.	3,481	3,482	3,481	3,479	3,482	3,481	3,475	3,479	3,477	3,509	3,510	3,509	3,509	3,511	3,510	3,501	3,507	3,504
Jul.	3,533	3,535	3,534	3,531	3,535	3,533	3,532	3,535	3,533	3,551	3,555	3,553	3,548	3,550	3,549	3,539	3,542	3,541
Ago.	3,570	3,572	3,571	3,569	3,571	3,570	3,564	3,568	3,566	3,612	3,615	3,613	3,611	3,615	3,613	3,606	3,609	3,608
Set.	3,619	3,621	3,620	3,618	3,620	3,619	3,612	3,615	3,613	3,642	3,646	3,644	3,643	3,644	3,644	3,635	3,638	3,636
Oct.	3,614	3,615	3,614	3,614	3,616	3,615	3,611	3,614	3,612	3,600	3,602	3,601	3,600	3,602	3,601	3,596	3,599	3,598
Nov.	3,582	3,583	3,583	3,582	3,584	3,583	3,582	3,585	3,584	3,504	3,507	3,506	3,506	3,510	3,508	3,522	3,527	3,524
Dic.	3,513	3,515	3,514	3,513	3,515	3,514	3,518	3,522	3,520	3,512	3,514	3,513	3,513	3,515	3,514	3,524	3,527	3,525
2003																		
Ene.	3,493	3,494	3,493	3,493	3,495	3,494	3,493	3,497	3,495	3,477	3,484	3,481	3,483	3,484	3,484	3,476	3,486	3,481
Feb.	3,484	3,484	3,484	3,483	3,485	3,484	3,478	3,481	3,480	3,479	3,480	3,480	3,478	3,481	3,480	3,475	3,478	3,477
Mar.	3,479	3,480	3,479	3,478	3,480	3,479	3,476	3,479	3,477	3,473	3,474	3,474	3,472	3,475	3,474	3,470	3,473	3,472
Abril	3,464	3,465	3,464	3,464	3,465	3,465	3,463	3,466	3,464	3,461	3,462	3,461	3,461	3,463	3,462	3,460	3,463	3,461
May.	3,481	3,482	3,482	3,480	3,482	3,481	3,476	3,479	3,478	3,495	3,496	3,495	3,494	3,496	3,495	3,489	3,492	3,491
Jun.	3,478	3,479	3,479	3,478	3,480	3,479	3,475	3,478	3,477	3,470	3,470	3,470	3,469	3,472	3,471	3,466	3,469	3,467
Jul.	3,471	3,471	3,471	3,471	3,472	3,471	3,469	3,472	3,471	3,472	3,473	3,473	3,472	3,473	3,473	3,471	3,474	3,473
Ago.	3,480	3,481	3,480	3,480	3,481	3,480	3,476	3,479	3,478	3,480	3,480	3,480	3,479	3,481	3,480	3,476	3,479	3,478
Set	3,481	3,481	3,481	3,480	3,482	3,481	3,476	3,479	3,477	3,483	3,483	3,483	3,482	3,483	3,483	3,477	3,480	3,478
oct	3,478	3,478	3,478	3,478	3,479	3,478	3,473	3,475	3,474	3,472	3,472	3,472	3,472	3,473	3,473	3,466	3,469	3,467
Variación %																		
12 meses	-2,9	-3,0	-2,9	-2,9	-3,0	-3,0	-3,1	-3,1	-3,1	-0,7	-0,8	-0,8	-0,8	-0,9	-0,8	-1,4	-1,4	-1,4
acumulada	-1,0	-1,1	-1,0	-1,0	-1,1	-1,1	-1,4	-1,4	-1,4	-1,0	-1,0	-1,0	-1,0	-1,0	-1,0	-1,4	-1,4	-1,4
mensual	0,0	0,0	0,0	0,0	0,0	0,0	-0,1	0,0	-0,1	0,2	0,2	0,2	0,2	0,2	0,2	0,2	0,2	0,2

1/ La información de este cuadro se ha actualizado en la Nota Semanal No. 28 (25 de julio de 2003). El calendario anual de publicación de estas estadísticas se presenta en la página vii de esta Nota.

2/ Los datos corresponden a los promedios del mes a la fecha indicada.

Fuente : BCR, SBS y Reuters

Elaboración : Gerencia de Estudios Económicos - Subgerencia del Sector Externo.

CUADRO 03

REGIÓN MADRE DE DIOS: PRODUCCIÓN AGROPECUARIA

	2002			TOTAL 2 002	2003										Variación (%)	
	Oct.	Nov.	Dic.		Ene.	Feb.	Mar.	Abr.	May.	Jun.	Jul.	Ago.	Set.	Oct.	Oct.03/Oct.02	Ene-Oct.03/02
1. AGROPECUARIA 1/	1 859	1 960	2 011	19 468	10 523	2 866	2 286	2 199	2 287	2 395	2 474	2 939	2 088	2 010	8,2	6,5
1.1 AGRÍCOLA 1/	1 183	1 267	1 222	18 657	2 144	2 117	1 565	1 471	1 579	1 643	1 711	2 182	1 313	1 253	5,9	5,0
1.2 PECUARIA 1/	676	693	789	811	8 379	749	721	728	708	752	763	757	775	757	12,1	10,3
1. AGRÍCOLA (t)	2 772	3 243	3 413	44 779	5 838	5 571	3 622	2 637	2 460	2 640	2 582	3 024	2 429	2 504	-9,7	-12,6
Arroz	0	0	164	6 796	2 143	2 056	992	213	41	0	0	7	9	-,-	-17,7	
Maíz amarillo	112	188	257	5 887	1 493	1 337	473	185	17	0	45	323	118	8	-93,2	-26,6
Tomate	0	0	0	54	0	0	0	0	0	5	14	14	5	12	-,-	-10,2
Maíz choclo	0	0	0	515	120	160	100	0	0	0	0	0	0	0	-,-	-26,2
Frijol	0	0	0	356	0	0	0	0	0	0	174	289	16	7	-,-	36,4
Camote	5	5	19	292	41	40	26	32	24	21	30	39	29	16	260,0	10,9
Yuca	791	953	974	11 130	696	728	721	712	658	812	730	622	607	639	-19,2	-24,8
Uncucha	45	43	63	770	85	26	58	56	48	73	126	131	70	66	46,1	11,0
Soya	7	0	4	19	0	0	0	0	0	0	8	13	0	6	-20,0	77,3
Castaña	75	43	19	972	13	37	113	209	263	286	249	322	174	131	74,7	97,2
Cocotero	11	15	15	276	27	27	10	20	30	32	17	30	20	4	-68,2	-11,8
Limón ácido	20	17	24	375	44	48	47	67	71	78	57	21	18	4	-82,1	35,8
Mandarina	0	0	0	345	0	6	14	63	141	70	41	12	14	0	-,-	4,4
Mango	0	163	72	235	0	0	0	0	0	0	0	0	0	0	-,-	-,-
Naranja	10	8	0	810	17	47	88	168	247	136	103	42	7	4	-65,0	7,1
Palto	152	91	29	474	0	0	0	0	3	5	12	31	67	123	-18,6	-32,1
Achiote	1	1	1	5	1	1	1	1	1	0	3	2	1	0	-100,0	274,3
Cacao	0	0	2	31	4	5	3	7	11	7	10	13	3	9	-,-	147,1
Café	0	0	0	42	4	4	4	7	11	5	6	5	1	0	-,-	7,2
Papayo	224	248	312	2 408	237	156	156	209	270	256	190	169	317	265	18,7	20,4
Piña	257	423	240	1 087	0	0	10	0	5	0	10	72	125	296	15,2	22,2
Plátano	1 065	1 046	1 221	11 901	913	894	809	690	622	854	759	874	830	907	-14,8	-15,4

Fuente: Dirección Regional Agraria de Madre de Dios

1/: Valor de la Producción en Miles de Nuevos Soles de 1994.

CUADRO 04

REGIÓN MADRE DE DIOS: SIEMBRAS POR CAMPAÑA (ha)

CULTIVOS	Campaña 02-03 Ago.02-Oct.02	2 003			Variación (%)	
		Ago.	Set.	Oct.	Oct.03/Oct.02	Ene-Oct.03/02
Total	5 992	350	3 462	4 727,3	48,8	28,5
Arroz	2 860	66	1 507	2 551,0	63,2	42,9
Maíz amarillo	2 258	134	1 798	1 890,0	94,2	52,9
Tomate	0	1	2	1,0	-,-	75,0
Maíz choclo	20				-100,0	-100,0
Frijol	0	6	1	0,3	-,-	11,3
Camote	19	8	2	7,5	15,4	-40,5
Yuca	370	65	76	136,0	-49,1	-26,4
Uncucha	32	7	9	22,3	14,1	-0,3
Soya	10	3	0	0,3	-,-	61,5
Castaña	0				-,-	-100,0
Cocotero	4	2	1	0,8	-75,0	0,0
Limón ácido	2				-100,0	-42,9
Mandarina	0				-,-	-93,3
Mango	0				-,-	0,0
Naranja	2	0	1	0,8	-62,5	125,0
Palto	0		2	3,0	-,-	27,8
Achiote	2	0			-100,0	-33,3
Cacao	0				-,-	-100,0
Café	0				-,-	-50,0
Papayo	64	12	20	30,0	-45,5	10,8
Piña	15	3	5	7,8	-13,9	-11,0
Plátano	335	43	39	76,8	-69,8	-33,4

Fuente: Dirección Regional Agraria Madre de Dios.

CUADRO 05

REGIÓN MADRE DE DIOS: AVANCE DE LA ACTIVIDAD AGRÍCOLA

CULTIVOS	Siembras	2002				Siembras	2003			
	Campaña 02-03	Enero - Octubre				Campaña 03-04	Enero - Octubre			
	Ago.02-Oct.02 ha	Perdidas ha	Cosechas ha	Produc. t	Rendimiento t / ha	Ago.03-Oct.03 ha	Perdidas ha	Cosechas ha	Produc. t	Rendimiento t / ha
Total	5 992	588	11 116	38 123	3,42953	8 539	2 140	8 823	33 307	3,77508
Arroz	2 860	4	4 607	6 632	1,43967	4 124	403	3 546	5 461	1,54022
Maíz amarillo	2 258	18	3 618	5 442	1,50422	3 822	387	2 578	3 997	1,55055
Tomate	0	0	6	54	9,00000	4	0	6	49	8,81818
Maíz choclo	20	0	85	515	6,05882	0	0	70	380	5,42857
Frijol	0	74	444	356	0,80225	7	13	665	486	0,73083
Camote	19	0	35	268	7,77536	17	10	34	297	8,81185
Yuca	370	31	806	9 204	11,41886	277	260	641	6 924	10,81040
Uncucha	32	7	81	665	8,18400	39	14	82	738	9,00366
Soya	10	18	18	15	0,83333	3	1	31	27	0,85120
Castaña (161 ha)	0,00	0,00	0,00	911,00	-,-	0,00	0,00	0,00	1 796,00	-,-
Cocotero (59,25 ha)	4,00	0,00	32,00	246,00	7,79365	3,00	0,00	17,00	217,00	12,73529
Limón ácido (77,5 ha)	2,00	0,00	51,00	334,00	6,58818	0,00	1,00	78,00	454,00	5,80268
Mandarina (50,5 ha)	0,00	0,00	46,00	345,00	7,57802	0,00	1,00	50,00	360,00	7,16418
Mango (81,5 ha)	0,00	0,00	0,00	0,00	-,-	0,00	0,00	0,00	0,00	-,-
Naranja (161 ha)	2	0	103	802	7,78533	2	7	115	859	7,49983
Palto (85,95 ha)	0	0	51	355	7,01980	5	0	7	241	37,01538
Achiote (32 ha)	2	0	5	3	0,62222	0	1	10	10	1,02244
Cacao (282,5 ha)	0	0	47	29	0,61383	0	11	69	71	1,03478
Café (265,5 ha)	0	9	68	42	0,62353	0	27	49	45	0,92284
Papayo (249,5 ha)	64	26	186	1 849	9,95316	63	124	183	2 226	12,17800
Piña (192,5 ha)	15	7	48	424	8,83333	15	20	10	518	50,53659
Plátano (2342 ha)	335	396	783	9 634	12,31208	159	861	584	8 151	13,96967

Fuente: Dirección Regional Agraria Madre de Dios.

CUADRO 06

REGIÓN MADRE DE DIOS: PRODUCCIÓN PECUARIA

	2002			TOTAL 2 002	2003										Variación (%)	
	Oct.	Nov.	Dic.		Ene.	Feb.	Mar.	Abr.	May.	Jun.	Jul.	Ago.	Set.	Oct.	Oct.03/Oct.02	Ene-Oct.03/02
2. PECUARIA (t)	329	364	373	4 117	350	334	346	339	350	351	343	345	341	348	5,8	2,0
2.1 CARNE	170	195	204	2 038	184	178	179	172	182	186	187	192	188	192	174,3	118,6
Aves	66	74	94	841	82	74	76	78	76	78	80	78	79	83	27,1	16,5
Vacuno	92	104	91	1 013	83	88	87	77	88	88	87	95	90	90	-2,0	6,7
Ovino	2	3	3	25	4	3	3	3	3	3	4	4	4	5	122,9	81,9
Porcino	11	13	16	159	15	13	13	14	14	17	16	15	15	14	26,3	13,5
2.2 LECHE	134	140	141	1 778	135	129	139	136	133	130	123	120	122	130	-3,1	-13,3
2.3 HUEVOS	24	29	28	301	32	27	27	31	35	35	33	33	31	26	7,2	27,1

Fuente: Dirección Regional Agraria Madre de Dios.

CUADRO 07

REGIÓN MADRE DE DIOS: BENEFICIO DE GANADO

(Unidades y toneladas)

	2002			TOTAL 2002	2003										Variación %	
	Oct.	Nov.	Dic.		Ene.	Feb.	Mar.	Abr.	May.	Jun.	Jul.	Ago.	Set.	Oct.	Oct.03/Oct.02	Ene-Oct
TOTAL																
Nº de cabezas	447	652	486	5 528	655	483	494	459	525	520	511	535	494	498	11,4	17,9
Toneladas	78	96	76	808	84	75	76	74	86	81	84	86	82	80	2,9	26,8
VACUNOS																
Nº de cabezas	447	512	486	4 746	510	483	494	459	525	520	511	535	494	498	11,4	34,2
Toneladas	78	90	76	777	78	75	76	74	86	81	84	86	82	80	2,9	31,3
PORCINOS																
Nº de cabezas	0	140	0	782	145	0	0	0	0	0	0	0	0	0	-,-	-77,4
Toneladas	0	6	0	32	6	0	0	0	0	0	0	0	0	0	-,-	-77,8

FUENTE: Oficina de Información Agraria (O.I.A) de la Dirección Sub-Regional del Ministerio de Agricultura de Madre de Dios.

CUADRO 08

REGIÓN MADRE DE DIOS: PRECIOS EN CHACRA DE PRODUCTOS AGROPECUARIOS (S./kg)

	2002			2003									
	Oct.	Nov.	Dic.	Ene.	Feb.	Mar.	Abr.	May.	Jun.	Jul.	Ago.	Set.	Oct.
Achiote	1,20	1,20	1,20	0,80	0,80	1,20	1,20	1,20	s.i.	1,44	1,50	1,50	s.i.
Arroz	s.i.	s.i.	0,70	0,77	0,76	0,85	0,79	0,99	s.i.	s.i.	s.i.	0,88	0,84
Cacao	s.i.	s.i.	2,20	2,14	2,21	2,11	2,20	2,02	2,10	2,47	2,37	2,00	2,27
Café	s.i.	s.i.	s.i.	1,85	1,85	1,94	2,01	2,20	2,17	2,00	2,00	2,00	2,00
Caimito	s.i.	s.i.	0,50	0,50	0,50	s.i.	s.i.	1,00	s.i.	s.i.	0,80	0,80	s.i.
Camote	0,60	0,60	0,50	0,50	0,49	0,52	0,50	0,57	0,58	0,59	0,58	0,57	0,56
Caña de Azúcar	s.i.	s.i.	s.i.	s.i.	s.i.	s.i.	s.i.	s.i.	s.i.	0,87	0,80	0,80	s.i.
Carambola	1,00	s.i.	s.i.	0,50	0,96	0,68	0,70	1,00	s.i.	s.i.	0,80	0,79	0,58
Castaña	3,95	2,53	2,05	2,10	1,90	2,40	2,25	2,00	2,40	2,40	s.i.	4,80	4,80
Cocotero	0,64	1,00	1,00	0,93	1,10	1,10	0,95	1,01	1,04	1,01	0,98	1,04	1,00
Col o Repollo	s.i.	s.i.	s.i.	s.i.	s.i.	s.i.	s.i.	s.i.	s.i.	1,20	1,20	0,97	1,09
Copuazu	s.i.	s.i.	s.i.	s.i.	s.i.	s.i.	s.i.	s.i.	s.i.	3,50	s.i.	s.i.	s.i.
Frijol	s.i.	s.i.	s.i.	s.i.	s.i.	s.i.	s.i.	s.i.	s.i.	1,63	1,46	1,22	1,54
Lechuga	s.i.	s.i.	s.i.	s.i.	s.i.	s.i.	s.i.	s.i.	s.i.	s.i.	s.i.	0,80	s.i.
Lima	s.i.	s.i.	0,50	0,54	0,60	0,49	0,49	0,47	0,45	0,43	0,30	0,30	0,35
Limón ácido	1,15	1,26	1,01	1,01	1,06	0,95	0,84	1,14	1,21	1,04	1,14	1,12	1,30
Maíz amarillo	0,61	0,69	0,49	0,61	0,50	0,48	0,48	0,80	s.i.	0,69	0,61	0,55	0,58
Maíz choclo	s.i.	s.i.	s.i.	0,80	0,90	0,80	s.i.	s.i.	s.i.	s.i.	s.i.	s.i.	s.i.
Mandarina	s.i.	s.i.	s.i.	s.i.	0,80	0,80	0,60	0,74	0,78	0,79	0,84	0,85	s.i.
Mango	s.i.	0,48	0,50	s.i.	s.i.	s.i.	s.i.	s.i.	s.i.	s.i.	s.i.	s.i.	s.i.
Mani Fruta	s.i.	s.i.	3,00	s.i.	s.i.	s.i.	s.i.	s.i.	s.i.	s.i.	4,00	4,00	s.i.
Marañon	0,73	0,73	0,50	0,50	s.i.	s.i.	s.i.	s.i.	s.i.	s.i.	0,67	0,66	0,25
Naranja	1,20	0,90	s.i.	0,90	0,80	0,64	0,54	0,52	0,52	0,50	0,56	0,53	0,40
Palto	0,95	0,88	1,05	s.i.	s.i.	s.i.	s.i.	1,00	0,80	1,14	1,28	1,15	1,01
Papayo	0,84	0,94	0,93	0,84	0,90	0,87	0,75	0,78	0,81	0,79	0,77	0,76	0,70
Piña	0,82	0,73	0,71	s.i.	s.i.	1,20	s.i.	0,52	s.i.	1,00	0,99	0,94	0,87
Plátano	0,55	0,53	0,54	0,51	0,52	0,50	0,54	0,48	0,45	0,47	0,45	0,46	0,50
Soya	1,00	s.i.	1,00	s.i.	s.i.	s.i.	s.i.	s.i.	s.i.	2,50	1,30	0,80	1,20
Tomate	s.i.	s.i.	s.i.	s.i.	s.i.	s.i.	s.i.	s.i.	1,00	1,00	1,00	1,00	0,63
Uncucha	0,52	0,51	0,48	0,50	0,50	0,50	0,49	0,54	0,41	0,54	0,53	0,58	0,61
Yuca	0,48	0,49	0,50	0,51	0,48	0,47	0,43	0,46	0,45	0,47	0,48	0,45	0,46
Zapallo	0,80	0,85	s.i.	s.i.	s.i.	s.i.	s.i.	s.i.	s.i.	1,00	0,80	1,00	1,00
Pollo	5,18	5,42	5,00	5,67	5,00	4,78	4,65	4,87	4,73	5,05	4,63	4,63	4,66
Vacuno	2,35	4,21	2,61	2,92	2,49	2,51	2,43	2,43	2,50	2,55	2,70	2,69	2,68
Porcino	3,00	5,00	3,09	3,34	3,88	3,71	3,65	3,59	3,68	3,70	3,59	3,62	3,69
Ovino	2,60	4,56	2,93	3,26	3,10	2,95	2,66	2,74	2,98	3,32	3,16	3,00	2,92
Leche	1,30	1,41	1,43	1,43	1,38	1,39	1,38	1,37	1,38	1,38	1,36	1,34	1,35
Huevos	3,75	4,26	3,84	3,80	3,96	4,02	4,01	4,08	4,35	4,26	3,96	3,92	3,83
Queso	s.i.	s.i.	s.i.	10,36	9,17	10,03	10,18	10,22	10,14	10,37	10,26	10,18	9,79

Fuente: Dirección Regional de Agricultura madre de Dios

CUADRO 09

TAMBOPATA: INDICADORES DEL SECTOR PESCA

	2002				2003										TOTAL	Var % Oct.03/Oct.02	Acumulados a Octubre		Var % Ene.-Oct.03/02	
	Oct.	Nov.	Dic.	TOTAL	Ene.	Feb.	Mar.	Abr.	May.	Jun.	Jul.	Ago.	Set.	Oct.			2002	2003		
DESEMBARQUE (Kgs.)																				
Total	34 051	28 352	27 331	307 409	12 670	14 516	21 406	28 290	27 196	13 417	16 807	19 384	21 509	28 441	203 636		-16,48	251 726	203 636	-19,10
Fresco	33 756	28 070	26 844	303 502	12 598	14 427	21 255	27 550	27 196	13 397	16 755	19 219	21 215	28 232	201 844		-16,36	248 588	201 844	-18,80
Salpreso	0	0	0	0	0	0	0	0	0	0	0	0	0	0	0		0,00	0	0	0,00
Seco salado	295	282	487	3 907	72	89	151	740	0	20	52	165	294	209	1 792		-29,15	3 138	1 792	-42,89
Por Especies	34 051	28 352	27 331	307 409	12 670	14 516	21 406	28 290	27 196	13 417	18 028	18 779	21 509	31 447	135 522		-7,65	251 726	207 257	-17,67
Boquichico	5 349	3 282	3 159	37 539	1 585	1 325	3 511	4 105	1 458	840	2 620	1 874	4 199	1 977	15 444		-63,04	31 098	23 494	-24,45
Corvina	1 590	1 010	656	9 325	123	263	450	692	675	598	832	1 185	1 341	1 610	3 633		1,23	7 658	7 769	1,45
Chambira	952	915	595	8 261	226	159	316	401	747	181	386	1 258	1 733	1 491	2 416		56,63	6 751	6 898	2,16
Doncella	2 480	2 661	4 390	29 427	2 085	2 860	1 140	2 276	1 184	1 206	1 421	2 167	2 578	2 988	12 171		20,50	22 376	19 904	-11,05
Gamitana	1 144	657	446	3 660	0	0	353	855	0	43	99	345	932	2 080	1 350		81,80	2 557	4 707	84,08
Dorado	538	503	389	10 026	0	0	424	941	916	603	220	228	146	644	3 104		19,70	9 134	4 122	-54,87
Mota	806	1 346	1 302	15 987	234	324	937	1 071	3 561	925	1 018	1 313	994	2 250	8 070		179,02	13 340	12 627	-5,34
Paco	6 010	3 400	2 311	17 792	113	131	1 038	486	953	387	433	884	1 391	3 793	3 542		-36,89	12 081	9 610	-20,46
palometa	320	330	215	3 867	231	231	587	360	1 211	74	903	525	538	239	3 597		-25,42	3 322	4 899	47,47
Salton	921	532	720	11 999	396	369	0	712	1 250	439	131	113	140	311	3 297		-66,22	10 747	3 861	-64,07
Zúngaro	1 288	2 211	4 026	27 716	2 396	2 332	2 383	1 666	1 877	2 092	1 143	1 368	1 483	3 580	13 889		177,88	21 478	20 320	-5,39
Yahuarachi	4 584	4 196	4 233	61 533	1 954	4 195	4 385	3 242	3 254	1 747	1 620	727	675	2 289	20 396		-50,07	53 104	24 087	-54,64
Paiche	0	0	0	4 208	0	0	219	886	0	89	407	137	50	0	1 601		0,00	4 208	1 788	-57,50
Otros	8 068	7 310	4 888	66 069	3 327	2 327	5 664	10 597	10 110	4 193	6 795	6 655	5 309	8 195	43 012		1,58	53 871	63 171	17,26
PROD. ACUÍCOLA (Kgs.)	0	5 555	0	7 968	1 185	506	662	1 318	0	0	0	0	0	0	3 671		0,00	2 412	3 671	52,20
Acarahuazú	0	0	0	10	0	0	0	0	0	0	0	0	0	0	0		0,00	10	0	0,00
Boquichico	0	639	0	1 072	215	96	100	212	0	0	0	0	0	0	623		0,00	433	623	43,87
Carpa	0	1 011	0	1 446	0	0	0	170	0	0	0	0	0	0	170		0,00	435	170	-60,94
Carachama	0	50	0	183	60	0	0	0	0	0	0	0	0	0	60		0,00	134	60	-55,16
Gamitana	0	3 856	0	5 046	850	380	500	756	0	0	0	0	0	0	2 486		0,00	1 190	2 486	108,93
Lisa	0	0	0	32	0	0	0	0	0	0	0	0	0	0	0		0,00	32	0	-100,00
Sábalo	0	0	0	0	0	0	0	0	0	0	0	0	0	0	0		0,00	0	0	0,00
Paco	0	0	0	22	0	0	0	0	0	0	0	0	0	0	0		0,00	22	0	0,00
Otros	0	0	0	156	60	30	62	180	0	0	0	0	0	0	332		0,00	156	332	112,82
PECES ORNAMENTALES	0	0	0	0	0	0	0	0	0	0	0	0	0	0	0		0,00	0	0	0,00
INGRESO A LOS ACUARIOS	0	0	0	0	0	0	0	0	0	0	0	0	0	0	0		0,00	0	0	0,00
Unidades	n.d	n.d	n.d	0	3 234	3 340	1 143	857	405	355	405	1 763	0	0	11 502		0,00	0	11 502	0,00
Valor S/.	n.d	n.d	n.d	0	1 355	835	286	339	269	634	0	966	0	0	4 683		0,00	0	4 683	0,00
COMERCIALIZACIÓN	0	0	0	0	0	0	0	0	0	0	0	0	0	0	0		0,00	0	0	0,00
Unidades	n.d	n.d	n.d	0	3 234	336	419	370	64	0	0	0	2 826	2 934	10 183		0,00	0	10 183	0,00
Valor S/.	n.d	n.d	n.d	0	1 355	97	459	1 799	356	0	0	0	s.i	s.i	4 066		0,00	0	4 066	0,00

Fuente: Dirección Regional de Pesquería de Madre de Dios

CUADRO 10

REGION MADRE DE DIOS: PRODUCCIÓN MINERA

	1991	1992	1993	1994	1995	1996	1997	1998	1999	2000	2001	2002
ORO -Kilogramos	6 500	7 500	9 585	9 600	9 600	9 324	9 240	9 240	10 598	10 604	10 840	12 576
Precio del ORO por gramo	n.d.	n.d.	21,14	25,27	26,07	28,22	25,80	27,44	27,44	29,11	28,52	33,03

Fuente: Anuario Minero del Perú del Ministerio de Energía y Minas y Dirección Regional de Minería

**REGIÓN MADRE DE DIOS: EXTRACCIÓN DE ORO
(KILOGRAMOS)**

	2002			TOTAL 2002	2003										Enero -Octubre		Variación %	
	Oct	Nov	Dic		Ene	Feb	Mar	Abr	May	Jun	Jul	Ago	Set	Oct.	2002	2003	Oct.03/02	Ene-Oct.03/02
Extracción de Oro	912	834	834	12 576	681	709	708	804	884	1 010	1 072	1 175	1 242	1 540	10 907	9 826	68,93	-9,9

Fuente: Dirección General de Estadística del Ministerio de Energía y Minas

CUADRO 11

REGIÓN MADRE DE DIOS: PRODUCCIÓN INDUSTRIAL

Producto	Unidad de Medida	2002			Total 2002	2003										Variación (%)	
		Oct	Nov	Dic		Ene	Feb	Mar	Abr	May	Jun	Jul	Ago	Sep	Oct	Oct 03/Oct02	Ene- Oct 03/02
Bebidas Gaseosas	Litros	115 395	127 355	94 399	897 355	102 277	59 604	69 234	77 859	61 260	63 565	50 298	73 989	67 485	80 006	-30,67	-49,20
Pilado de Arroz	Kilo	74 162	68 980	53 700	283 441	n.d.	n.d.	n.d.	n.d.	n.d.	n.d.	n.d.	n.d.	n.d.	n.d.	-	-
Enriquecido Lacteo	Kilo	16 725	15 270	16 050	68 195	n.d.	n.d.	n.d.	n.d.	n.d.	n.d.	n.d.	n.d.	n.d.	n.d.	-	-
Pelado de Castaña	Kilo	2 250	0	0	13 972	n.d.	n.d.	n.d.	n.d.	n.d.	n.d.	n.d.	n.d.	n.d.	n.d.	-	-

Fuente: Dirección Regional de Industria

CUADRO 12

REGIÓN MADRE DE DIOS: CRÉDITOS DESEMBOLSADOS POR EL BANCO DE MATERIALES

(En Nuevos Soles)

PROGRAMA	2002				TOTAL 2002	2003										Variación %	
	Sep	Oct	Nov	Dic		Ene	Feb	Mar	Abr	May	Jun	Jul	Ago	Sep	Oct	Oct03/Oct02	Acumul Ene-Oct 03/02
TOTAL	93 940	127 600	112 035	44 000	1 187 835	89650	83600	75350	161150	135000	109 000	0	0	25 000	0	-100,00	-34,22
NRO. CRÉDITOS	11	12	12	5	132	13	12	9	17	14	12	0	0	4	0	-100,00	-29,57
AUTOCONSTRUCCIÓN	93 940	127 600	112 035	44 000	1 174 745	89 650	83600	75350	161150	135 000	67 000	0	0	25 000	0	-100,00	-37,49
NRO. CRÉDITOS	11	12	12	5	131	13	12	9	17	14	8	0	0	4	0	-100,00	-32,46
MEJORAMIENTO																	
NRO. CRÉDITOS																	
HOSPEDAJE					13 090												-100,00
NRO. CRÉDITOS					1												-100,00
CRÉDITOS SUPERVISADOS																	
NRO. CRÉDITOS																	
TECHO LIVIANO																	
NRO. CRÉDITOS																	
COMEDORES POPULARES																	
NRO. CRÉDITOS																	
MICRO EMPRESAS																	
NRO. CRÉDITOS																	
CRÉDITOS COMPLEMENTARIOS																	
NRO. CRÉDITOS																	
CRÉD. EXTRAORD. POR PUNTUALIDAD											42 000						
NRO. CRÉDITOS											4						

FUENTE :Banco de Materiales

CUADRO 13

MADRE DE DIOS: ARRIBOS A ESTABLECIMIENTOS DE HOSPEDAJE POR PAÍS DE PROCEDENCIA

PAÍS	2002			TOTAL AÑO	2003										TOTAL	Var %		Acum. a Octubre		Var %
	Oct.	Nov.	Dic.		Ene.	Feb.	Mar.	Abr.	May.	Jun.	Jul.	Ago	Set.	Oct.		Oct.03/Oct.02	2002	2003	Ene.-Oct.03/02	
TOTAL	8 390	6 840	6 660	88 875	5 406	5 159	5 768	6 320	6 700	7 193	8 599	8 499	7 682	8 681	70 007	3,5	75 375	70 007	-7,1	
NACIONALES	5 466	4 958	5 421	63 528	4 229	3 934	4 331	4 403	4 582	4 193	4 943	4 876	4 876	5 334	45 701	-2,4	53 149	45 701	-14,0	
EXTRANJEROS	2 924	1 882	1 239	25 347	1 177	1 225	1 437	1 917	2 118	3 000	3 656	3 623	2 806	3 347	24 306	14,5	22 226	24 306	9,4	
NORTE AMÉRICA	683	446	383	7 325	405	293	438	610	750	1 293	1 308	870	777	815	7 559	19,3	6 496	7 559	16,4	
EE.UU.	569	387	356	6 334	338	232	334	518	610	1 151	1 154	749	656	645	6 387	13,4	5 591	6 387	14,2	
Canadá	114	59	27	991	67	61	104	92	140	142	154	121	121	170	1 172	49,1	905	1 172	29,5	
CENTRO AMÉRICA	1	24	6	143	6	2	5	14	14	16	20	26	2	14	119	1 300,0	113	119	5,3	
México	0	23	6	104	6	2	1	12	14	15	16	19	2	13	100	#¡DIV/0!	75	100	33,3	
Otros países	1	1	0	39	0	0	4	2	0	1	4	7	0	1	19	0	38	19	-50,0	
SUD AMÉRICA	122	69	88	1 365	76	64	111	138	133	172	185	185	197	160	1 421	31,1	1 208	1 421	17,6	
Argentina	29	6	21	159	15	5	3	4	7	2	11	37	10	7	101	-75,9	132	101	-23,5	
Bolivia	10	15	6	195	14	7	16	25	25	24	26	24	16	17	194	70,0	174	194	11,5	
Brasil	50	24	46	619	34	25	58	89	80	103	131	109	102	107	838	114,0	549	838	52,6	
Chile	0	0	0	62	2	11	6	0	6	4	1	1	4	6	41	#¡DIV/0!	62	41	-33,9	
Colombia	4	2	4	43	2	0	2	0	7	6	7	0	2	0	26	-100,0	37	26	-29,7	
Ecuador	0	3	3	23	2	1	17	0	4	13	2	0	2	0	41	0,0	17	41	141,2	
Paraguay	0	0	0	4	0	0	0	3	0	0	0	0	0	0	3	0,0	4	3	-25,0	
Uruguay	0	1	0	11	0	3	0	6	0	0	0	0	0	0	9	#¡DIV/0!	10	9	-10,0	
Venezuela	0	3	0	12	5	2	0	0	0	4	2	0	0	0	13	#¡DIV/0!	9	13	44,4	
Otros países	29	15	8	237	2	10	9	11	4	16	5	14	61	23	155	-20,7	214	155	-27,6	
EUROPA	1 764	1 069	579	13 717	311	600	586	930	961	1 213	1 686	2 211	1 492	1 999	11 989	13,3	12 069	11 989	-0,7	
Alemania	209	170	86	1 472	53	72	105	79	120	143	198	212	154	291	1 427	39,2	1 216	1 427	17,4	
España	161	96	39	1 341	30	49	24	66	51	52	173	430	164	147	1 186	-8,7	1 206	1 186	-1,7	
Francia	163	62	39	1 377	36	89	78	86	111	88	196	311	225	169	1 389	3,7	1 276	1 389	8,9	
Italia	67	13	18	562	23	33	17	38	35	38	50	238	32	77	581	14,9	531	581	9,4	
Inglaterra	538	232	126	3 983	75	134	186	321	401	509	525	590	636	747	4 124	38,8	3 625	4 124	13,8	
Otros países	626	496	271	4 982	94	223	176	340	243	383	544	430	281	568	3 282	-9,3	4 215	3 282	-22,1	
ASIA	192	168	79	1 711	224	173	163	81	86	84	215	104	93	88	1 311	-54,2	1 464	1 311	-10,5	
Japón	14	7	11	204	14	9	17	21	13	15	21	16	38	23	187	64,3	186	187	0,5	
Korea	138	117	48	989	175	152	144	26	41	17	103	37	8	8	711	-94,2	824	711	-13,7	
Otros países	40	44	20	518	35	12	2	34	32	52	91	51	47	57	413	42,5	454	413	-9,0	
OTROS	162	106	104	1 086	155	93	134	144	174	222	236	227	245	271	1 901	67,3	876	1 901	117,0	

Fuente: DRIT Madre de Dios

CUADRO 14

REGIÓN MADRE DE DIOS: PERNOCTACIONES EN ESTABLECIMIENTOS DE HOSPEDAJE POR PAÍS DE PROCEDENCIA

PAÍS	2002			TOTAL AÑO	2003										Total	Var % Oct.03/Oct.02	Acum. a Octubre		Var % Ene.-Oct.03/02
	Oct.	Nov.	Dic.		Ene.	Feb.	Mar.	Abr.	May.	Jun.	Jul.	Ago.	Set.	Oct.			2002	2003	
TOTAL	14 953	13 355	11 321	158 767	10 146	9 156	10 619	11 681	13 028	13 374	16 354	15 581	13 632	15 372	128 943	2,8	134 091,0	128 943,0	-3,84
NACIONALES	8 752	8 816	8 905	105 659	7 506	6 666	7 730	7 424	8 416	6 863	8 569	7 671	7 484	8 328	76 657	-4,8	87 938,0	76 657,0	-12,83
EXTRANJEROS	6 201	4 539	2 416	53 108	2 640	2 490	2 889	4 257	4 612	6 511	7 785	7 910	6 148	7 044	52 286	13,6	46 153,0	52 286,0	13,29
NORTE AMÉRICA	1 572	1 186	879	16 240	939	649	1 005	1 335	1 689	2 707	2 855	2 002	1 798	1 814	16 793	15,4	14 175,0	16 793,0	18,47
EE.UU.	1 276	1 056	827	14 269	800	521	765	1 143	1 377	2 390	2 525	1 726	1 525	1 350	14 122	5,8	12 386,0	14 122,0	14,02
Canadá	296	130	52	1 971	139	128	240	192	312	317	330	276	273	464	2 671	56,8	1 789,0	2 671,0	49,30
CENTRO AMÉRICA	6	55	18	300	14	3	13	34	15	31	50	44	12	22	238	266,7	227,0	238,0	4,85
México	0	46	18	227	14	3	2	31	15	30	34	32	12	19	192	#;DIV/0!	163,0	192,0	17,79
Otros países	6	9	0	73	0	0	11	3	0	1	16	12	0	3	46	-50,0	64,0	46,0	-28,13
SUD AMÉRICA	246	161	136	2 367	157	116	223	229	330	325	305	305	351	234	2 575	-4,9	2 070,0	2 575,0	24,40
Argentina	68	13	25	300	37	8	3	12	21	5	14	79	47	23	249	-66,2	262,0	249,0	-4,96
Bolivia	17	21	8	297	33	14	25	48	91	63	65	62	56	57	514	235,3	268,0	514,0	91,79
Brasil	94	39	82	992	62	37	107	127	190	185	196	148	116	123	1 291	30,9	871,0	1 291,0	48,22
Chile	0	0	0	112	2	23	24	0	9	8	4	1	8	8	87	#;DIV/0!	112,0	87,0	-22,32
Colombia	6	2	8	79	8	0	3	0	11	10	13	0	3	0	48	-100,0	69,0	48,0	-30,43
Ecuador	0	9	5	52	6	1	49	0	4	15	3	0	2	0	80	#;DIV/0!	38,0	80,0	110,53
Paraguay	0	0	0	4	0	0	0	9	0	0	0	0	0	0	9	#;DIV/0!	4,0	9,0	125,00
Uruguay	0	3	0	20	0	7	0	11	0	0	0	0	0	0	18	#;DIV/0!	17,0	18,0	5,88
Venezuela	0	18	0	38	5	8	0	0	0	9	5	0	0	0	27	#;DIV/0!	20,0	27,0	35,00
Otros países	61	56	8	473	4	18	12	22	4	30	5	15	119	23	252	-62,3	409,0	252,0	-38,39
EUROPA	3 820	2 673	1 069	29 341	822	1 288	1 213	2 159	2 037	2 820	3 682	4 832	3 325	4 204	26 382	10,1	25 599,0	26 382,0	3,06
Alemania	383	413	159	3 362	101	139	200	160	234	298	406	459	324	484	2 805	26,4	2 790,0	2 805,0	0,54
España	366	238	71	3 024	62	108	52	176	98	108	381	867	371	345	2 568	-5,7	2 715,0	2 568,0	-5,41
Francia	331	141	84	2 729	80	173	197	191	212	181	488	665	438	366	2 991	10,6	2 504,0	2 991,0	19,45
Italia	130	23	36	1 137	41	67	38	81	65	77	116	511	56	128	1 180	-1,5	1 078,0	1 180,0	9,46
Inglaterra	1 279	528	241	9 008	319	291	350	783	925	1 061	1 144	1 383	1 519	1 700	9 475	32,9	8 239,0	9 475,0	15,00
Otros países	1 331	1 330	478	10 081	219	510	376	768	503	1 095	1 147	947	617	1 181	7 363	-11,3	8 273,0	7 363,0	-11,00
ASIA	237	223	114	2 618	356	228	194	160	138	144	363	117	90	149	1 939	-37,1	2 281,0	1 939,0	-14,99
Japón	28	18	22	423	30	20	37	50	33	22	33	34	43	27	329	-3,6	383,0	329,0	-14,10
Korea	138	138	49	1 159	232	177	149	50	41	27	112	75	39	34	936	-75,4	972,0	936,0	-3,70
Otros países	71	67	43	1 036	94	31	8	60	64	95	218	8	8	88	674	23,9	926,0	674,0	-27,21
OTROS	320	241	200	2 242	352	206	241	340	403	484	530	610	519	617	4 302	92,8	1 801,0	4 302,0	138,87

Fuente: DRIT Madre de Dios

CUADRO 15

REGION MADRE DE DIOS: GENERACION Y VENTA DE ENERGIA ELECTRICA (MWH)

	2002			Total 2002	2003										Variación % Oct.03/02	Acumulado		Variación % Ene-Oct.03/02
	Oct.	Nov.	Dic.		Ene.	Feb.	Mar.	Abr.	May.	Jun.	Jul.	Ago.	Set.	Oct.		Ene-Oct.02	Ene-Oct.03	
GENERACIÓN DE ENERGIA (MWH)																		
TOTAL ENERGIA	1 490	1 417	1 446	16 723	1 363	1 227	1 377	1 393	1 469	1 399	1 425	1 465	1 510	1 152	-22,7	13 860	13 780	-0,6
Hidráulica	0	0	0	0	0	0	0	0	0	0	0	0	0	0	-	0	0	0,0
Térmica	1 490	1 417	1 446	16 723	1 363	1 227	1 377	1 393	1 469	1 399	1 425	1 465	1 510	1 152	-22,7	13 860	13 780	-0,6
VENTA DE ENERGIA (MWH)																		
TOTAL	1 229	1 237	1 181	13 948	1 136	1 131	1 067	1 228	1 236	1 259	1 200	1 258	1 291	1 285	4,5	11 531	12 091	4,9
MERCADO REGULADO	1 229	1 237	1 181	13 948	1 136	1 131	1 067	1 228	1 236	1 259	1 200	1 258	1 291	1 285	4,5	11 531	12 091	4,9
Media Tensión	242	247	222	2 796	221	226	217	228	242	234	238	253	266	235	-2,8	2 327	2 360	1,4
Baja Tensión	988	990	959	11 152	915	905	850	1 000	994	1 025	962	1 005	1 025	1 050	6,3	9 203	9 731	5,7
Alumbrado Público	97	109	106	1 317	93	93	84	109	105	109	105	109	109	105	8,5	1 102	1 021	-7,3
No Residencial	204	195	187	1 972	163	171	171	197	195	202	192	206	212	218	6,7	1 589	1 927	21,3
Residencial	687	685	666	7 863	652	633	584	683	682	703	652	690	704	727	5,9	6 512	6 710	3,0
Otros	0	0	0	0	7	8	11	11	12	11	12				-	0	72	-
MERCADO LIBRE																		

Fuente: EGEMSA, Electro Sur Este S.A.A.

CUADRO 16

REGIÓN MADRE DE DIOS: DEPÓSITOS EN EL SISTEMA FINANCIERO

(Saldo en Miles de Nuevos Soles)

ENTIDADES FINANCIERAS	2002			2003									
	Oct.	Nov.	Dic.	Ene.	Feb.	Mar.	Abr.	May.	Jun.	Jul.	Ago.	Set.	Oct.
I. SISTEMA BANCARIO	21 377	21 189	20 322	19 113	18 635	18 202	19 348	18 681	18 402	17 861	20 327	19 632	20 401
BANCO DE LA NACIÓN	0	0	0	0	0	0	0	0	0	0	0	0	0
BANCA MÚLTIPLE	21 377	21 189	20 322	19 113	18 635	18 202	19 348	18 681	18 402	17 861	20 327	19 632	20 401
Crédito	21 377	21 189	20 322	19 113	18 635	18 202	19 348	18 681	18 402	17 861	20 327	19 632	20 401
II. SISTEMA NO BANCARIO	6 555	7 322	7 110	7 173	7 492	8 019	8 544	8 859	9 275	9 527	10 507	10 735	10 659
Caja Municipal Arequipa	1 612	1 759	1 790	1 764	1 809	2 114	2 156	2 038	2 427	2 499	2 911	2 982	2 819
Caja Municipal Tacna	4 943	5 562	5 320	5 409	5 683	5 905	6 388	6 821	6 848	7 028	7 596	7 753	7 840
T O T A L	27 933	28 511	27 432	26 286	26 127	26 220	27 892	27 540	27 677	27 388	30 834	30 367	31 060
TOTAL M/N	10 886	11 175	9 978	10 036	9 258	9 973	10 543	10 572	10 453	10 696	13 210	13 767	14 362
TOTAL M/E	17 046	17 335	17 454	16 250	16 870	16 247	17 349	16 968	17 224	16 692	17 624	16 600	16 698

Fuente : Entidades Financieras

CUADRO 17

REGIÓN MADRE DE DIOS: DEPÓSITOS EN LA BANCA MÚLTIPLE SEGÚN MODALIDAD

(Saldo en Miles de Nuevos Soles)

ENTIDADES FINANCIERAS	2002			2003									
	Oct.	Nov.	Dic.	Ene.	Feb.	Mar.	Abr.	May.	Jun.	Jul.	Ago.	Sep.	Oct.
DEPÓSITOS A LA VISTA	5 242	5 449	5 240	5 036	4 469	4 453	5 031	4 780	4 694	5 586	6 004	5 477	5 964
Crédito	5 242	5 449	5 240	5 036	4 469	4 453	5 031	4 780	4 694	5 586	6 004	5 477	5 964
DEPÓSITOS DE AHORRO	13 602	13 396	12 372	11 139	11 372	11 031	11 537	11 118	10 904	9 596	11 870	11 575	11 669
Crédito	13 602	13 396	12 372	11 139	11 372	11 031	11 537	11 118	10 904	9 596	11 870	11 575	11 669
DEPÓSITOS A PLAZO	2 534	2 344	2 711	2 938	2 795	2 718	2 780	2 784	2 804	2 679	2 452	2 580	2 768
Crédito	2 534	2 344	2 711	2 938	2 795	2 718	2 780	2 784	2 804	2 679	2 452	2 580	2 768
T O T A L	21 377	21 189	20 322	19 113	18 635	18 202	19 348	18 681	18 402	17 861	20 327	19 632	20 401
Crédito	21 377	21 189	20 322	19 113	18 635	18 202	19 348	18 681	18 402	17 861	20 327	19 632	20 401
TOTAL M/N	7 635	7 600	6 430	6 224	5 391	5 500	5 623	5 637	5 158	5 311	7 398	7 514	8 308
TOTAL M/E	13 742	13 589	13 892	12 889	13 244	12 702	13 725	13 044	13 244	12 550	12 929	12 118	12 093

Fuente : Entidades Financieras

CUADRO 18

REGIÓN MADRE DE DIOS: DEPÓSITOS EN EL SISTEMA NO BANCARIO SEGÚN MODALIDAD

(Saldo equivalente en Miles de Nuevos Soles)

ENTIDADES FINANCIERAS	2002			2003									
	Oct.	Nov.	Dic.	Ene.	Feb.	Mar.	Abr.	May.	Jun.	Jul.	Ago.	Sep.	Oct.
DEPÓSITOS DE AHORRO	4 766	5 590	5 321	5 083	5 214	5 650	5 592	5 668	5 741	5 980	6 697	6 662	6 364
Caja Municipal Arequipa	1 130	1 302	1 371	1 331	1 384	1 664	1 865	1 764	1 981	2 112	2 436	2 283	2 126
Caja Municipal Tacna	3 635	4 288	3 950	3 752	3 831	3 986	3 728	3 904	3 760	3 869	4 261	4 378	4 238
DEPÓSITOS A PLAZO	1 790	1 732	1 788	2 090	2 278	2 369	2 952	3 191	3 534	3 546	3 809	4 073	4 295
Caja Municipal Arequipa	482	457	419	433	426	450	291	273	445	387	475	699	694
Caja Municipal Tacna	1 308	1 275	1 370	1 657	1 853	1 919	2 661	2 917	3 088	3 159	3 334	3 375	3 602
T O T A L	6 555	7 322	7 110	7 173	7 492	8 019	8 544	8 859	9 275	9 527	10 507	10 735	10 659
Caja Municipal Arequipa	1 612	1 759	1 790	1 764	1 809	2 114	2 156	2 038	2 427	2 499	2 911	2 982	2 819
Caja Municipal Tacna	4 943	5 562	5 320	5 409	5 683	5 905	6 388	6 821	6 848	7 028	7 596	7 753	7 840
TOTAL M/N	3 251	3 575	3 548	3 812	3 866	4 473	4920	4935	5295	5385	5812	6253	6054
TOTAL M/E	3304	3747	3562	3 361	3 626	3 545	3 624	3 924	3 980	4 142	4 695	4 482	4 605

Fuente: Entidades Financieras

CUADRO 19

REGIÓN MADRE DE DIOS: COLOCACIONES DEL SISTEMA FINANCIERO

(Saldo en Miles de Nuevos Soles)

ENTIDADES FINANCIERAS	2002			2003									
	Oct.	Nov.	Dic.	Ene.	Feb.	Mar.	Abr.	May.	Jun.	Jul.	Ago.	Sep.	Oct.
I. SISTEMA BANCARIO	2 001	2 008	2 077	1 878	1 802	2 353	2 349	2 245	2 250	2 206	2 171	2 111	2 041
BANCO DE LA NACIÓN	0	0	0	0	0	0	0	0	0	0	0	0	0
BANCA MÚLTIPLE	2 001	2 008	2 077	1 878	1 802	2 353	2 349	2 245	2 250	2 206	2 171	2 111	2 041
Crédito	2 001	2 008	2 077	1 878	1 802	2 353	2 349	2 245	2 250	2 206	2 171	2 111	2 041
II. SISTEMA NO BANCARIO	15 477	17 861	19 321	19 559	20 210	20 933	21 778	22 125	22 558	23 196	24 088	25 011	25 967
Caja Municipal Arequipa	5 103	5 884	6 763	7 169	7 603	7 744	7 961	8 255	8 511	8 630	8 788	8 986	9 196
Caja Municipal Tacna	10 374	11 978	12 558	12 389	12 607	13 188	13 816	13 870	14 047	14 567	15 301	16 025	16 771
T O T A L	17 477	19 869	21 398	21 436	22 012	23 286	24 127	24 370	24 808	25 402	26 259	27 122	28 009
TOTAL M/N	13 836	15 459	16 815	16 761	17 296	17 810	18 457	18 515	18 618	18 762	19 191	19 638	39 938
TOTAL M/E	3 641	4 410	4 582	4 676	4 716	5 477	5 670	5 855	6 189	6 640	7 069	7 484	15 677

Fuente : Entidades Financieras

CUADRO 20

REGIÓN MADRE DE DIOS: COLOCACIONES DEL SISTEMA FINANCIERO POR SECTORES ECONÓMICOS

(Saldo en Miles de Nuevos Soles)

SECTOR	2002			2003									
	Oct.	Nov.	Dic.	Ene.	Feb.	Mar.	Abr.	May.	Jun.	Jul.	Ago.	Sep.	Oct.
AGRICULTURA	295	318	356	280	258	301	279	247	266	258	249	269	261
GANADERÍA	165	174	190	154	144	171	163	148	154	150	146	149	141
PESQUERÍA	0	0	0	0	0	0	0	0	0	0	0	0	0
MINERÍA	0	0	0	3	3	3	3	3	3	0	4	4	4
INDUSTRIA	1 003	1 468	1 613	1 537	265	371	1 877	1 842	1 872	1 983	392	377	2 147
TRANSPORTES	133	141	149	143	0	0	147	154	158	165	0	0	167
COMERCIO	5 622	6 898	7 759	7 533	2 275	2 769	8 817	8 973	9 417	9 735	3 135	3 151	10 305
CONSTRUCCIÓN	8	8	8	11	10	13	13	12	12	11	11	10	10
SECTOR PÚBLICO	393	420	465	368	340	394	369	330	347	339	326	339	318
DIVERSOS	9 857	10 443	10 859	11 406	18 717	19 263	12 460	12 660	12 579	12 761	21 996	22 823	14 656
TOTAL	17 477	19 869	21 398	21 436	22 012	23 286	24 127	24 370	24 808	25 402	26 259	27 122	28 009

Fuente : Entidades Financieras

CUADRO 21

REGIÓN MADRE DE DIOS: ÍNDICE DE CARTERA PESADA DEL SISTEMA FINANCIERO 1/

ENTIDADES FINANCIERAS	2002			2003									
	Oct.	Nov.	Dic.	Ene	Feb.	Mar	Abr	May	Jun	Jul	Ago	Sep	Oct
I. SISTEMA BANCARIO	19,81	11,27	19,27	20,82	19,16	19,22	15,11	15,21	19,36	14,37	14,61	21,11	21,63
BANCA MÚLTIPLE	19,81	11,27	19,27	20,82	19,16	19,22	15,11	15,21	19,36	14,37	14,61	21,11	21,63
Crédito	19,81	11,27	19,27	20,82	19,16	19,22	15,11	15,21	19,36	14,37	14,61	21,11	21,63
	0,00	0,00	0,00	0,00	0,00	0,00	0,00	0,00	0,00	0,00	0,00	0,00	0,00
II. SISTEMA NO BANCARIO	1,65	1,36	1,35	1,73	1,81	1,93	2,49	12,63	2,35	2,60	11,98	2,78	3,00
Caja Municipal Arequipa	0,00	0,00	0,10	0,80	1,39	2,07	2,27	2,42	2,20	2,98	3,30	2,95	3,04
Caja Municipal Tacna	2,45	2,02	2,03	2,27	2,06	1,85	2,61	2,42	2,44	2,38	2,75	2,68	2,98
T O T A L	3,72	2,36	3,09	3,40	3,23	3,68	3,72	3,60	3,89	3,62	3,92	4,21	4,36

Fuente: Entidades Financieras

1/ (Colocaciones vencidas + cobranza judicial)/(total de Colocaciones)

CUADRO 22

REGIÓN MADRE DE DIOS: RELACIÓN COLOCACIONES/DEPÓSITOS DEL SISTEMA FINANCIERO

(En Miles de Nuevos Soles)

ENTIDADES FINANCIERAS	2002			2003									
	Oct.	Nov.	Dic.	Ene.	Feb.	Mar.	Abr.	May.	Jun.	Jul.	Ago.	Sep.	Oct.
I. SISTEMA BANCARIO	0,09	0,09	0,10	0,10	0,10	0,13	0,12	0,12	0,12	0,12	0,11	0,11	0,10
BANCO DE LA NACIÓN	0,00	0,00	0,00	0,00	0,00	0,00	0,00	0,00	0,00	0,00	0,00	0,00	0,00
BANCA MÚLTIPLE	0,09	0,09	0,10	0,10	0,10	0,13	0,12	0,12	0,12	0,12	0,11	0,11	0,10
Crédito	0,09	0,09	0,10	0,10	0,10	0,13	0,12	0,12	0,12	0,12	0,11	0,11	0,10
II. SISTEMA NO BANCARIO	2,36	2,44	2,72	2,73	2,70	2,61	2,55	2,50	2,43	2,43	2,29	2,33	2,44
Caja Municipal Arequipa	3,16	3,34	3,78	4,06	4,20	3,66	3,69	4,05	3,51	3,45	3,02	3,01	3,26
Caja Municipal Tacna	2,10	2,15	2,36	2,29	2,22	2,23	2,16	2,03	2,05	2,07	2,01	2,07	2,14
T O T A L	0,63	0,70	0,78	0,82	0,84	0,89	0,87	0,88	0,90	0,93	0,85	0,89	0,90

Fuente : Entidades Financieras

CUADRO 23

TASAS DE INTERES ACTIVAS Y PASIVAS DEL SISTEMA BANCARIO 1/

Mes	MONEDA NACIONAL								MONEDA EXTRANJERA							
	ACTIVAS				PASIVAS				ACTIVAS				PASIVAS			
	Sobregiros	Prestamo a 360 días	TAMN	Plazo de 180 a				Sobregiros	Prestamo a 360 días	TAMEX	Plazo de 180 a					
			Ahorros	359 días	TIPMN	Legal				Ahorros	359 días	TIPMEX	Legal			
2002	72,3	14,7	20,8	1,8	5,6	3,5	3,5	21,5	8,3	10,0	0,8	2,5	1,6	1,5		
Ene	72,4	16,5	23,1	2,4	9,0	4,6	4,6	23,3	8,5	9,9	1,1	3,4	2,0	1,7		
Feb	81,1	16,1	22,6	1,9	7,9	4,0	4,0	21,9	8,6	9,9	0,9	3,0	1,8	1,7		
Mar	77,1	15,5	20,7	1,8	7,1	3,7	3,7	22,6	8,7	10,1	0,8	2,8	1,7	1,6		
Abr	80,1	14,6	19,9	1,7	6,5	3,4	3,4	21,9	8,6	10,1	0,8	2,6	1,6	1,6		
May	71,3	14,7	19,9	1,7	5,5	3,2	3,2	23,2	8,4	9,9	0,8	2,5	1,6	1,5		
Jun	68,9	14,1	19,9	1,7	4,9	3,0	3,0	22,8	8,3	10,1	0,8	2,4	1,6	1,5		
Jul	69,3	13,7	19,9	1,7	4,8	3,1	3,1	21,0	8,2	10,1	0,8	2,3	1,5	1,5		
Ago	72,3	13,5	19,5	1,7	4,7	3,1	3,1	22,5	8,3	10,1	0,7	2,3	1,5	1,5		
Sep	73,1	14,0	20,4	1,7	4,7	3,4	3,4	20,6	8,1	10,0	0,7	2,3	1,5	1,5		
Oct	69,7	14,6	20,7	1,7	4,8	3,7	3,7	17,5	8,0	10,0	0,7	2,3	1,5	1,5		
Nov	68,3	14,7	21,8	1,7	5,0	3,7	3,7	19,8	8,0	10,1	0,7	2,3	1,4	1,4		
Dic	69,1	14,8	20,7	1,7	5,1	3,6	3,6	22,6	8,1	10,2	0,7	2,2	1,3	1,2		
2003	0,0	0,0	0,0	0,0	0,0	0,0	0,0	0,0	0,0	0,0	0,0	0,0	0,0	0,0		
Ene	67,3	14,9	20,3	1,7	5,1	3,5	3,5	23,0	8,3	10,1	0,7	2,2	1,3	1,1		
Feb	61,5	14,9	20,0	1,7	5,1	3,5	3,5	20,2	8,9	10,6	0,7	2,2	1,2	1,1		
Mar	60,4	14,3	20,3	1,7	5,0	3,4	3,4	20,3	8,8	10,4	0,7	2,2	1,2	1,1		
Abr	60,4	13,9	20,0	1,6	5,0	3,3	3,3	20,3	9,0	10,5	0,7	2,2	1,2	1,1		
May	61,5	13,6	19,8	1,6	4,9	3,3	3,3	24,4	8,6	10,1	0,7	2,1	1,2	1,1		
Jun	72,2	14,0	20,7	1,5	4,8	3,3	3,3	23,6	7,9	9,6	0,7	2,0	1,2	1,0		
Jul	50,6	14,3	21,1	1,4	4,7	3,1	3,1	21,5	7,4	9,3	0,6	1,9	1,1	0,9		
Ago	55,6	14,4	21,6	1,4	4,5	3,0	3,0	21,3	6,9	9,0	0,6	1,9	1,1	0,9		
Sep	66,8	14,3	22,0	1,3	4,4	2,9	2,9	23,5	6,9	8,9	0,6	1,8	1,0	0,8		
Oct	66,1	13,9	21,9	1,3	4,4	2,8	2,8	23,4	7,0	9,0	0,6	1,8	1,0	0,9		

Fuente: Superintendencia de Banca y Seguros

1/ Tasas expresadas en terminos efectivos anuales.

TAMN: Es la tasa activa de mercado promedio ponderado en moneda nacional.

TIPMN: Es la tasa pasiva de mercado promedio ponderada en moneda nacional.

TAMEX: Es la tasa activa de mercado promedio ponderada en moneda extranjera.

TIPMEX: Es la tasa pasiva de mercado promedio ponderada en moneda extrajera.

CUADRO 24

REGIÓN MADRE DE DIOS: IMPORTACIONES SEGÚN USO O DESTINO ECONÓMICO

(En U.S.Dólares)

	2002			TOTAL 2002	2003										Oct.03/Oct.02		Ene.-Oct.			
	Oct.	Nov.	Dic.		Ene.	Feb.	Mar.	Abr.	May.	Jun.	Jul.	Ago.	Set.	Oct.	FLUJO	VAR. %	2002	2003	FLUJO	VAR. %
TOTAL IMPORTACIONES (FOB)	0	7 653	31 890	90 536	3 570	35 568	5 586	8 512	19 479	18 341	5 917	53 845	77 752	40 737	40 737	-,-	50 993	269 306	218 313	428,12
I. BIENES DE CONSUMO	0	0	0	17 321	3 570	0	2 262	3 387	6 881	8 181	0	0	0	0	0	-,-	17 321	24 280	6 959	40,2
No duraderos				17 321			295			8 181				0	-,-	17 321	8 476	-8 845	-51,1	
Duraderos				0	3 570		1 967	3 387	6 881					0	-,-	0	15 805	15 805	-,-	
II. INSUMOS	0	0	0	0	0	0	546	0	4 284	2 864	0	52 097	68 750	21 523	21 523	-,-	0	150 064	150 064	-,-
Combustibles, lubricantes y conexos				0					190					0	-,-	0	190	190	-,-	
Materias primas para la agricultura				0			5		4					0	-,-	0	9	9	-,-	
Materias primas para la industria				0			540		4 090	2 864		52 097	68 750	21 523	-,-	0	149 865	149 865	-,-	
III. BIENES DE CAPITAL	0	7 653	31 890	63 906	0	35 568	2 779	5 125	8 314	7 296	5 917	1 748	9 003	19 213	19 213	-,-	24 363	94 961	70 599	289,78
Materiales de construcción		3 778	3 291	7 069		27 576	3		4 556	7 195	2 247	1 748		4 080	-,-	0	47 405	47 405	-,-	
Para la agricultura		3 875	25 134	33 589		7 992					3 670			3 452	-,-	4 580	15 114	10 534	230,01	
Para la industria				0			1 040	485	1 274	101			9 003	9 325	-,-	0	21 227	21 227	-,-	
Equipos de transporte			3 464	23 247			1 735	4 640	2 483					2 357	-,-	19 783	11 215	-8 568	-43,31	
IV. OTROS BIENES	0	0	0	9 309	0	0	0	0	0	0	0	0	0	0	-,-	9 309	0	-9 309	-100,0	

FUENTE: Intendencia de Puerto Maldonado.

CUADRO 25

REGIÓN MADRE DE DIOS: INGRESOS CORRIENTES DEL GOBIERNO CENTRAL

(Nuevos Soles)

	2002			TOTAL 2002	2003										TOTAL 2 003	% del Acum.2003	VARIACIÓN % REAL	
	Oct.	Nov.	Dic.		Ene.	Feb.	Mar.	Abr.	May.	Jun.	Jul.	Ago.	Set.	Oct.			OCT. 03/02	ENE-OCT. 03/02
TOTAL ING. CORRIENTES (I+II)	706 402	686 289	594 072	8949 910	878 563	755 319	669 928	792 147	825668	745619	780971,5	897719	990141	831416	9 039 724,8	100,0	16,2	4,2
I. INGRESOS TRIBUTARIOS	374 318	527 661	394 754	5352 804	377 308	385 751	315 007	457 274	346248	350328	355099	376931	519653	428060	4 365 481,3	48,3	12,9	-13,6
1. Impto a los Ingresos	207 549	163 057	218 574	2313 530	243 779	188 189	225 038	335 655	220565	249473	237473	253635	299734	337059	2 844 852,0	0,0	60,3	31,2
2. Impto a las Importaciones	20 559	32 396	38 644	1017 840	24 704	37 762	23 717	43 764	52922	40016	37547	55115	135372	49535	580 461,3	0,0	137,9	-48,4
3. Impto General a las Ventas (IGV)	110 306	100 557	106 596	1400 612	76 924	116 353	29 250	35 204	31209	18387	35349	25420	39593	1584	486 851,0	0,0	-98,6	-66,3
4. Impto Selectivo al Consumo (ISC)	0	0	0	0	0	0	0	0	0	0	0	0	0	0	0,0	0,0	-	-
5. Otros Ingresos Tributarios 1/	35 904	231 651	30 940	620 822	31 901	43 447	37 002	42 651	41552	42452	44730	42761	44954	39882	453 317,0	0,0	9,7	12,2
II. INGRESOS NO TRIBUTARIOS	332 084	158 628	199 318	3597 106	501 255	369 568	354 921	334 873	479420	395291	425872,5	520788	470488	403356	4 674 243,5	51,7	19,9	28,6
1. FONAVI	0	0	0	0	0	0	1 399	6 389	2243	0	0	0	0	0	10 031,0	0,0	-	-
2. ONP	59 509	55 431	2 689	606 583	67 131	64 949	66 139	59 082	86714	91532	94189,5	112721	101069	88994	915 774,5	0,0	47,6	48,4
3. ESSALUD	247 419	38 706	163 050	2537 630	411 325	281 524	253 365	240 575	270635	272243	288026	348162	290356	276399	3 228 084,0	0,0	10,3	22,9
4. Otros	25 156	64 491	33 579	452 893	22 799	23 095	34 018	28 827	119828	31516	43657	59905	79063	37963	520 354,0	0,0	49,0	32,3

FUENTE: SUNAT - SUNAD

1/ Incluye I.E.S.

CUADRO 26

REGIÓN MADRE DE DIOS: EJECUCIÓN DE INGRESOS DEL GOBIERNO REGIONAL

CATEGORIA GENERICA	Presupuesto Aut. 2002	2002			Total Ejecutado	Presupuesto Aut. 2003	2003										Total Ejecutado	Variación porcentual	
		Oct	Nov	Dic			Ene	Feb	Mar	Abr	May	Jun	Jul	Ago	Sep	Oct		Oct.03/02	Ene-Oct.03/02
INGRESOS CORRIENTES	3 342 907	240 409	245 364	262 025	2 400 560	3 089 478	133 926	113 610	105 184	96 908	104 134	107 342	94 463	352 016	311 850	210 445	1 629 878	-12,5	-32,1
IMPUESTOS	0	0	0	0	0	0	0	0	0	0	0	0	0	0	0	0	0	#DIV/0!	#DIV/0!
TASAS	259 602	20 192	26 269	12 871	165 231	252 638	25 292	13 408	14 723	15 791	18 119	15 166	10 325	20 455	44 985	84 781	263 046	319,9	59,2
CONTRIBUCIONES	0	0	0	0	0	0	0	0	0	0	0	0	0	0	0	0	0	#DIV/0!	#DIV/0!
VENTA DE BIENES	1 253 537	108 175	82 889	91 501	1 199 371	1 350 027	45 852	28 244	30 784	28 881	29 343	28 777	27 901	225 139	171 409	85 503	701 834	-21,0	-41,5
PRESTACION DE SERVICIOS	1 421 796	105 670	111 660	127 745	936 011	1 154 524	57 793	51 061	51 129	44 719	52 842	52 780	54 332	94 437	85 234	28 316	572 644	-73,2	-38,8
RENTAS DE LA PROPIEDAD	360 123	6 086	10 570	29 708	70 688	285 284	4 825	20 735	4 583	6 449	3 012	8 841	1 659	11 228	6 073	11 719	79 121	92,6	11,9
MULTAS SANCCIONES Y OTROS	9 135	287	208	200	4 990	11 493	164	161	2 390	533	164	1 778	247	757	4 150	126	10 469	-56,1	109,8
OTROS INGRESOS CORRIENTES	38 714	0	13 769	0	24 270	35 512	0	0	1 575	536	653	0	0	0	0	0	2 764	#DIV/0!	-88,6
INGRESOS DE CAPITAL	0	0	0	0	0	0	0	0	0	0	0	0	0	0	0	0	0	#DIV/0!	#DIV/0!
VENTA DE ACTIVOS	0	0	0	0	0	0	0	0	0	0	0	0	0	0	0	0	0	#DIV/0!	#DIV/0!
AMORTIZACION POR PRESTAMOS	0	0	0	0	0	0	0	0	0	0	0	0	0	0	0	0	0	#DIV/0!	#DIV/0!
OTROS INGRESOS DE CAPITAL	0	0	0	0	0	0	0	0	0	0	0	0	0	0	0	0	0	#DIV/0!	#DIV/0!
TRANSFERENCIAS	0	0	0	0	0	0	0	0	0	0	0	0	0	0	0	0	0	#DIV/0!	#DIV/0!
TRANSFERENCIAS	0	0	0	0	0	0	0	0	0	0	0	0	0	0	0	0	0	#DIV/0!	#DIV/0!
FINANCIAMIENTO	385 888	0	0	0	386 378	871 612	64 364	719	689	90 509	0	0	0	0	0	22 150	178 431	#DIV/0!	-53,8
OPERACIONES DE CREDITO	0	0	0	0	0	0	0	0	0	0	0	0	0	0	0	0	0	#DIV/0!	#DIV/0!
SALDOS DE BALANCE	385 888	0	0	0	386 378	871 612	64 364	719	689	90 509	0	0	0	0	0	22 150	178 431	#DIV/0!	-53,8
TOTAL INGRESOS	3 728 795	240 409	245 364	262 025	2 786 938	3 961 090	198 289	114 329	105 873	187 417	104 134	107 342	94 463	352 016	311 850	232 595	1 808 309	-3,3	-35,1
GASTO CORRIENTE	43 122 667	3 525 965	3 474 930	3 343 665	35 238 466	47 196 255	4 199 778	3 972 798	3 966 261	4 495 828	3 788 511	3 818 773	5 160 631	4 012 275	4 075 710	4 124 634	41 615 198	17,0	18,1
PERSONAL Y OBLIGACIONES SOCIA	34 209 253	2 762 040	2 767 291	3 048 277	28 361 857	34 774 608	3 048 742	2 782 346	2 908 676	3 543 036	2 829 337	2 829 350	3 999 846	2 986 237	2 984 351	2 989 994	30 901 915	8,3	9,0
OBLIGACIONES PREVISIONALES	731 504	54 557	81 634	72 485	596 240	3 148 397	286 481	263 012	263 187	367 125	262 877	263 215	334 087	285 327	274 497	274 618	2 874 426	403,4	382,1
BIENES Y SERVICIOS	8 005 292	687 368	591 666	222 902	6 196 216	8 113 251	817 514	901 167	674 048	496 357	638 843	646 656	766 552	705 540	782 670	827 354	7 256 700	20,4	17,1
OTROS GASTOS CORRIENTES	176 618	22 000	34 338	0	84 153	1 159 999	47 041	26 274	120 350	89 310	57 544	79 553	60 145	35 171	34 192	32 667	582 156	48,5	591,8
GASTO DE CAPITAL	5 706 823	871 727	500 000	149 200	3 983 434	116 610 645	70 810	1 174 969	146 049	406 469	2 425 926	1 873 649	418 832	1 445 215	350 165	876 284	9 188 368	0,5	130,7
INVERSIONES	5 063 826	795 519	500 000	149 200	3 650 357	115 871 245	67 500	1 142 849	142 739	339 635	2 323 305	1 866 515	370 000	1 439 160	326 102	843 605	8 861 410	6,0	142,8
Justicia	0	0	0	0	0	14 760	0	0	0	0	0	0	0	0	0	0	0	#DIV/0!	#DIV/0!
Administración y planeamiento	438 403	69 207	47 207	0	89 207	0	0	0	0	0	0	0	0	0	0	0	0	-100,0	-100,0
Agraria	1 079 393	128 000	127 171	0	934 213	31 294 265	31 000	35 000	35 000	40 000	409 005	265 895	80 000	626 130	80 000	43 000	1 645 030	-66,4	76,1
Asistencia y previsión social	819 161	64 519	25 000	11 624	687 502	1 526 952	0	66 330	66 330	219 635	310 000	175 000	140 000	380 000	116 102	163 198	1 636 595	152,9	138,0
Defensa y seguridad nacional	0	0	0	0	0	0	0	0	0	0	0	0	0	0	0	0	0	#DIV/0!	#DIV/0!
Educación y cultura.	749 504	218 909	100 000	0	450 885	1 409 882	0	350 000	0	0	369 380	330 000	30 000	61 502	2 000	0	1 142 882	-100,0	153,5
Energía y recursos minerales	0	0	0	0	0	8 960 000	0	0	0	0	0	0	0	0	0	0	0	#DIV/0!	#DIV/0!
Industria comercio y servicios.	477 452	41 171	0	57 717	419 149	50 000	0	0	0	0	0	0	0	0	0	0	0	-100,0	-100,0
Pesca	20 001	20 000	0	0	20 000	148 480	0	0	0	103 480	0	0	0	0	0	477 400	580 880	2 287,0	2 804,4
Salud y saneamiento	100 578	15 000	25 000	0	75 576	39 872 358	0	209 000	0	0	113 140	0	0	0	0	0	322 140	-100,0	326,2
Transporte	1 379 334	238 713	175 622	79 859	973 825	32 327 068	36 500	482 519	41 409	80 000	872 000	1 020 620	120 000	325 348	128 000	160 007	3 266 403	-33,0	235,4
Vivienda y desarrollo urbano.	0	0	0	0	0	267 480	0	0	0	0	146 300	75 000	0	46 180	0	0	267 480	#DIV/0!	#DIV/0!
OTROS GASTOS DE CAPITAL	642 997	76 208	0	0	333 077	739 400	3 310	32 120	3 310	66 834	102 621	7 134	48 832	6 055	24 063	32 679	326 958	-57,1	-1,8
TOTAL GASTOS	48 829 490	4 397 692	3 974 930	3 492 865	39 221 900	163 806 900	4 270 588	5 147 767	4 112 310	4 902 297	6 214 437	5 692 422	5 579 463	5 457 490	4 425 875	5 000 918	50 803 566	13,7	29,5