

SÍNTESIS ECONÓMICA REGIÓN MADRE DE DIOS

JULIO 2003

INTRODUCCIÓN

En julio, la variación del Índice de Precios al Consumidor en la ciudad de Puerto Maldonado fue de -0,29 por ciento, acumulando una tasa de 0,45 por ciento en los 7 primeros meses del 2003. Por su parte, la inflación de los últimos 12 meses ascendió a 1,83 por ciento.

Este mes, el tipo de cambio promedio fue de S/. 3,472, superior en 0,2 por ciento al de junio. Asimismo, en lo que va del año se registró una apreciación de 1,2 por ciento.

En Madre de Dios se estima que este mes la actividad económica global disminuyó en más del 5 por ciento respecto a julio del 2002, debido a la disminución de minería (-25,1 por ciento), cuya participación en el PBI regional es de 35,2 por ciento. También disminuyó pesca (-36,1 por ciento) y construcción (-0,3 por ciento). Por el contrario, aumentó la producción en los sectores agropecuario (8,6 por ciento), comercio (1,1 por ciento), turismo (1,4 por ciento) y otros servicios (6,0 por ciento).

Asimismo, en los primeros 7 meses la actividad económica disminuyó en más de 6 por ciento, debido principalmente al poco dinamismo de la actividad minera (-28,7 por ciento), extracción de pescado (-17,2 por ciento) y de la actividad agrícola (-0,3 por ciento). Por el contrario, aumentaron construcción (1,2 por ciento), turismo (6,2 por ciento) y otros servicios (1,7 por ciento).

En julio, el crecimiento de 8,6 por ciento del sector agropecuario se explica principalmente por las mayores superficies cosechadas de maíz amarillo duro (50,0 por ciento), castaña (129,9 por ciento) y papaya (2,2 por ciento). Asimismo, en la parte pecuaria, respecto a igual mes del 2002, aumentó la producción de carnes de ovino (111,8 por ciento), porcino (28,6 por ciento), aves (23,1 por ciento) y de vacuno (5,12 por ciento) y la producción de huevos (85,9 por ciento).

Durante el mes, el desembarque de productos hidrobiológicos disminuyó 13,1 por ciento

respecto al mismo mes del 2002. En lo que va del año se han desembarcado 134 302 Kg. de pescado, cifra 17,2 por ciento menor a la de igual período del año anterior, debido al menor desembarque de pescado seco salado (-31,7 por ciento) y pescado fresco (-17,0 por ciento).

La generación de energía eléctrica en la región fue de 1 425 mwh, mayor en 2,9 por ciento en relación a lo generado en similar mes del 2002, debido al incremento en la generación de energía de tipo térmico. Asimismo, el sector energético aumentó 1,7 por ciento respecto a igual período del 2002.

Este mes, el turismo en la región aumentó 1,4 por ciento, debido al mayor arribo a los hospedajes de turistas extranjeros (11,6 por ciento), en cambio los arribos de visitantes nacionales disminuyeron 6,9 por ciento.

Por otro lado, en julio los ingresos corrientes del gobierno central recaudados en la región fueron de S/. 781 mil, mayor en 8,6 por ciento a los registrados en igual mes del 2002. Asimismo, en estos primeros 7 meses los ingresos corrientes crecieron 8,5 por ciento.

Hasta julio, los depósitos de ahorros registrados ascendieron a S/. 27 388 miles, saldo menor en 0,9 por ciento con relación al mes anterior, pero mayor en 9,0 por ciento respecto a similar período del año precedente. El incremento de los ahorros en los últimos 12 meses (julio 2002-julio 2003) se explica principalmente por el dinamismo del sistema no bancario, cuyas captaciones se incrementaron 71,9 por ciento, en tanto que la banca múltiple mostró saldos menores en 8,8 por ciento.

Hasta julio, el saldo de colocaciones del sistema financiero regional fue de S/. 25 402 miles, mayor en 2,6 por ciento respecto al mes anterior, habiendo aumentado los créditos otorgados por el sistema no bancario (3,0 por ciento). Asimismo, comparando las cifras con julio del 2002, los créditos han aumentado 67,8 por ciento.

I. INFLACIÓN Y TIPO DE CAMBIO

Durante julio, la variación del Índice de Precios al Consumidor en la ciudad de Puerto Maldonado fue de -0,29 por ciento, acumulando una variación de 0,45 por ciento en estos 7 primeros meses. Por su parte, la inflación de los últimos 12 meses ascendió a 1,83 por ciento.

Este mes, la disminución del IPC se debe a la caída de los precios en pescados y mariscos (-2,4 por ciento), hortalizas y legumbres frescas

(-1,7 por ciento), frutas (-3,0 por ciento) y energía eléctrica (-1,9 por ciento).

La variación acumulada hasta julio (0,45 por ciento) se explica por el incremento de los precios en los rubros de tubérculos y raíces (4,7 por ciento), otros productos alimenticios (2,1 por ciento), energía eléctrica (8,9 por ciento), combustibles y lubricantes para transporte (5,8 por ciento), libros, periódicos y revistas (9,3 por ciento), servicio de enseñanza (2,3 por ciento) y tabaco (20,4 por ciento).

CIUDAD DE PUERTO MALDONADO : VARIACIÓN DEL ÍNDICE DE PRECIOS AL CONSUMIDOR.
BASE AÑO 1994 = 100

GRANDES GRUPOS DE CONSUMO	Variación mensual			Variación acumulada	
	Jul.2002	Jun.2003	Jul.2003	Ene-jul. 2002	Ene-jul.2003
ÍNDICE GENERAL	-0,02	-0,36	-0,29	-1,14	0,45
1.Alimentos y Bebidas	-0,05	-0,61	-0,49	-2,50	-0,48
2.Vestido y Calzado	-0,19	0,08	0,00	0,10	0,06
3.Alq.Viv. Combustibles y Electricidad	-0,28	-0,04	-0,36	0,06	3,76
4.Muebles, Ens. y Mantenim. De Vivienda	0,23	0,01	0,06	2,04	0,41
5.Cuidados, Conservación de la Salud	-2,73	0,00	0,38	-5,68	1,12
6.Transportes y Comunicaciones	0,91	-0,09	0,01	1,58	0,86
7.Esparc. Diversos Servicios Culturales y Enseñanza	-0,04	0,00	0,02	0,68	2,10
8.Otros Bienes y Servicios	0,00	0,25	0,42	3,22	1,44

FUENTE: Instituto Nacional de Estadística e Informática – Of. Puerto Maldonado.

Expectativas macroeconómicas

Entre el 16 y el 31 de julio, el BCR llevó a cabo la Encuesta Mensual de Expectativas Macroeconómicas a 29 empresas financieras,

342 empresas no financieras y 15 analistas económicos. Los resultados de la encuesta se presentan en el cuadro siguiente:

ENCUESTA DE EXPECTATIVAS MACROECONÓMICAS

	Instituciones sistema financiero	Empresas no financieras	Analistas económicos
Inflación (%)			
Anual: 2003	2,20	2,50	2,30
2004	2,50	2,50	2,50
Crecimiento del PBI (%)			
Anual: 2003	3,80	3,80	3,70
2004	3,80	4,00	3,80
Tipo de cambio (S/. Por US\$)			
Diciembre 2003	3,51	3,55	3,51
2004	3,60	3,63	3,58

Este mes, el tipo de cambio promedio fue de S/. 3,472, superior en 0,2 por ciento al de junio último, asimismo, en lo que va del año se registró una apreciación acumulada del nuevo sol de 1,2 por ciento. La tendencia a la baja del tipo de cambio estuvo asociada principalmente a la reducción de ventas *forward* de dólares y a la

mayor demanda por moneda nacional por el pago de gratificaciones.

En términos reales, en julio el tipo de cambio real es mayor en 2,7 por ciento en los últimos 12 meses y en 4,4 por ciento respecto al fin del 2002.

II. PRODUCCIÓN

1. Sector agropecuario

1.1 Producción agropecuaria

En julio, el valor bruto de la producción agropecuaria (VBP) de la Región Madre de Dios creció 8,6 por ciento respecto al de igual mes del 2002, sustentado tanto en la mayor producción agrícola (5,8 por ciento) como pecuaria (15,1 por ciento). Con ello, en lo que va del año el VBP agropecuario creció 2,1 por ciento, debido principalmente a la positiva evolución del subsector pecuario que creció 8,1 por ciento, frente a un ligero descenso de la parte agrícola (-0,3 por ciento).

En julio, el crecimiento de 8,6 por ciento del VBP agropecuario se explica principalmente por las mayores superficies cosechadas en maíz amarillo duro (50 por ciento), castaña (130 por ciento) y papaya 2,2 por ciento). Asimismo, respecto a igual mes del 2002, en la parte pecuaria aumentó la producción de carnes de ovino (112 por ciento),

porcino (29 por ciento), aves (23 por ciento), vacunos (5,1 por ciento) y de huevos (86 por ciento).

Las actividades agrícolas del mes no solo fueron orientadas a las labores de cosecha, también se instalaron 1 854 Has. de cultivos, aunque esta superficie es menor en 11,6 por ciento respecto a lo ejecutado en julio del año anterior. El aparente retraso se explica porque los agricultores se abocaron a labores de preparación de tierras para la nueva campaña.

Se tiene previsto incrementar las siembras en los principales cultivos regionales cuando menos 20,5 por ciento respecto a lo de la campaña precedente. Ello se sustenta en la encuesta de intenciones de siembra efectuada por el Ministerio de Agricultura en la región.

Región Madre de Dios: Valor de la producción agropecuaria (miles de nuevos soles de 1994)

	Importancia en el VBP 2002	Valor bruto de la producción			Variación % jul 2003/2002	Enero-julio		Var. %
		Jul. 2002	Jun. 2003	Jul. 2003		2002	2003	
1. Agropecuario	100,0	2 173	2 406	2 360	8,6	16 919	17 277	2,1
1.1. Agrícola	69,0	1 516	1 643	1 604	5,8	12 130	12 099	-0,3
1.2. Pecuaria	31,0	657	763	756	15,1	4 789	5 178	8,1

Región Madre de Dios: Avance de la producción agropecuaria (toneladas)

	Importancia en el VBP 2002	Producción (t)			Variac. % julio 2003/2002	Enero-julio		Var. %
		Jul 2002	Jun 2003	Jul 2003		2002	2003	
1. Agropecuario	100,0							
1.1 Agrícola	69,0	3 112	2 640	2 499	-19,7	29 519	25 185	-14,7
Yuca	20,4	1 025	812	729	-28,8	6 650	4 946	-25,6
Plátano	18,8	1 128	854	758	-32,7	6 530	5 464	-16,3
Castaña	15,3	108	286	249	129,9	551	1 168	111,9
Arroz	13,1	-	-	-	-	6 632	5 445	-17,9
Maíz amarillo	12,8	18	-	45	150,0	4 975	3 548	-28,7
Papayo	4,7	186	256	190	2,2	1 158	1 517	31,0
Otros	14,9	646	431	526	-18,5	3 021	3 095	2,5
1.2 Pecuaria	31,0	328	351	343	4,5	2 402	2 413	0,4
1.2.1 Carne	81,7	162	186	187	15,2	1 156	1 267	9,7
Aves	31,3	65	77	80	23,1	491	544	10,7
Vacuno	42,9	83	87	87	5,2	558	598	7,2
Ovino	1,1	2	3	3	111,8	13	23	78,5
Porcino	6,4	12	16	15	26,6	93	102	9,5
1.2.2 Huevos	7,5	17	35	32	85,9	177	220	24,4
1.2.3 Leche	10,8	148	129	123	-16,9	1 069	924	-13,6

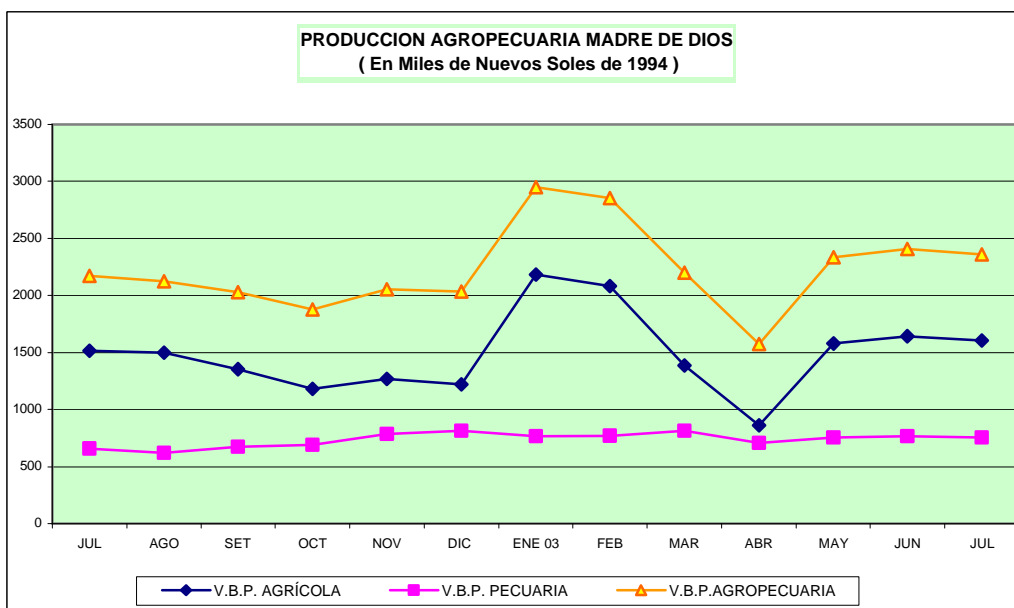

1.2. Siembras por campaña

Este mes, las condiciones ambientales presentaron temperaturas promedio de 17,96°C la mínima y 31,2°C la máxima. El clima fue variado, con días calurosos y el friaje se produjo en la segunda quincena durante 2 días. Tal situación generó enfermedades respiratorias principalmente en aves y vacunos recién nacidos.

Las lluvias fueron esporádicas con un acumulado en el mes de 2,6 mm3, la misma que respecto a la normal registra un déficit de 95,8 por ciento. Sin embargo, éstas favorecieron el normal crecimiento de los pastos naturales y cultivados.

Las actividades del mes no solo fueron orientadas a las labores de cosecha, sino que también se sembraron 1 854 Has, superficie menor en 11,6 por ciento respecto a lo ejecutado

en julio del año anterior. El aparente retraso se explica porque los agricultores se abocaron a efectuar labores de preparación de tierras para la nueva campaña, teniendo previsto aumentar las siembras de la nueva campaña (agosto 2003–julio 2004) cuando menos en 36 por ciento respecto a la campaña precedente (2002-2003), lo que se sustenta en la encuesta de intenciones de siembra efectuada por el Ministerio de Agricultura en la Región.

En efecto, de los resultados de la encuesta se infiere que aumentarán las áreas de arroz (17 por ciento), maíz amarillo de 3 185 Has. sembradas en la campaña anterior a 4 134 Has. (30 por ciento), frijol de 678 a 1 087 Has. (60 por ciento) y yuca de 989 a 2 116 Has. (114 por ciento).

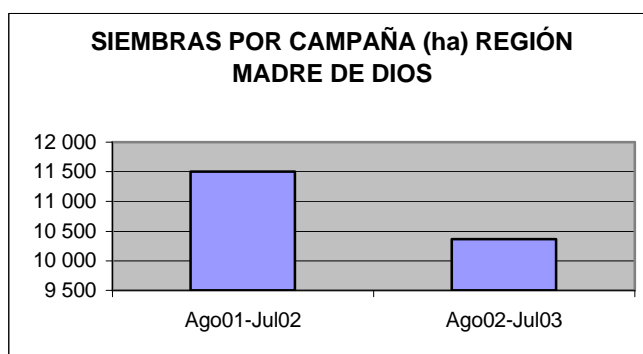

2. Sector minero

En julio, la extracción de oro fue de 823 mil kilogramos, menor en 23 por ciento a lo extraído en julio del año anterior, acumulando una variación de -28,5 por ciento en estos 7 meses.

La contracción de la producción minera en Madre de Dios está marcadamente influenciada por las condiciones climáticas adversas como son la presencia de intensas lluvias y la subida del nivel freático en las épocas de lluvias que

impiden y/o dificultan las operaciones mineras (exploración y explotación).

Asimismo, tanto en la zona alta como en la baja en las que se desarrolla la actividad minera, los mineros tienen problemas con las reservas de mineral. Éstos se han agotado y para reemplazarlos se necesita explorar, lo cual resulta muy costoso.

REGION MADRE DE DIOS: EXTRACCION DE ORO (Kilogramos)

	Jul. 2002	2003		Enero - julio		Variación porcentual	
		Junio	Julio	2002	2003	Julio 2003/2002	Ene-jul 2003/2002
Extracción de oro	1 069	1 010	823	7 858	5 620	-23,0	-28,5

Fuente: Dirección General de Estadística del Ministerio de Energía y Minas

3. Sector pesca

Durante el mes, el desembarque de productos hidrobiológicos fue de 16 807 Kg., de los cuales 16 755 Kg. fueron de pescado fresco y 52 Kg de seco salado. Este volumen fue 13,1 por ciento menor al registrado en julio del 2002. En contraste, el mayor desembarque correspondió a las especies boquichico (2 620 Kg.), yahuarachi (1 620 Kg.) y doncella (1 421 Kg.).

Hasta julio, se han desembarcado 134 302 Kg. de pescado, cifra 17,2 por ciento menor a la del mismo periodo del año anterior, debido al menor desembarque tanto de pescado seco

salado (-31,7 por ciento) como fresco (-17 por ciento).

Para este mes no hubo producción acuícola, sin embargo, durante el periodo enero-julio la producción fue de 3 671 Kg., cifra 64,1 por ciento mayor a la registrada en el mismo periodo del año pasado.

Este mes, ingresaron al Acuario Gone Wild Perú S.A.C., 405 unidades de peces ornamentales (bujurquita, shurul, carachama y carachamita). En este mes no se registró comercialización de peces ornamentales.

Región Madre de Dios: Indicadores de pesca

ESPECIE	2002			2003			Variación porcentual	
	Jul.	Jun.	Jul.	2002	2003	Julio 2003/2002	Ene-jul.2003/2002	
DESEMBARQUE kgs.	26 313	13 417	16 807	162 142	134 302	-36,13	-17,17	
Fresco	26 011	13 397	16 755	160 496	133 178	-35,58	-17,02	
Salpreso				0	0	0,00	0,00	
Seco salado	302	20	52	1 646	1 124	-82,78	-31,71	
PROD. ACUÍCOLA kgs.	0	0	0	2 237	3 671	0,00	64,11	

Fuente: Ministerio de Pesquería Madre de Dios

4. Sector energía

Este mes, la generación de energía eléctrica en la región fue de 1 425 mwh, mayor en 2,9 por ciento respecto a lo generado en análogo mes del 2002, debido al aumento en la generación de energía de tipo térmico. Asimismo, la generación eléctrica acumulada (enero-julio del 2003) fue superior en 1,7 por ciento a lo registrado en igual período del 2002.

En cuanto a la venta de energía, este mes se vendió 1 198 mwh, mayor en 8,5 por ciento a lo registrado en igual mes del 2002, de los cuales 100 por ciento pertenece a la venta al mercado regulado. Del mismo modo, la venta acumulada de energía (enero-julio del 2003) superó en 4,8 por ciento a lo vendido en igual período del 2002.

REGIÓN MADRE DE DIOS: GENERACIÓN Y VENTA DE ENERGÍA ELÉCTRICA (MWH)

	2002 Jul.	2003		Var.% Jul. 2003/2002	ACUM.		Var. % Ene-jul. 2003/2002
		Jun.	Jul.		Ene-jul. 2002	Ene-jul. 2003	
GENERACIÓN DE ENERGÍA							
TOTAL GENERACIÓN	1 385	1 399	1 425	2,9	9 491	9 653	1,7
Hidráulica	-	-	-	-	-	-	-
Térmica	1 385	1 399	1 425	2,9	9 491	9 653	1,7
VENTA DE ENERGÍA							
TOTAL VENTA	1 105	1 259	1 198	8,5	7 879	8 255	4,8
MERCADO REGULADO	1 105	1 259	1 198	8,5	7 879	8 255	4,8
Media tensión	212	234	235	10,9	1 588	1 603	1,0
Baja tensión	893	1 025	963	7,9	6 291	6 652	5,7
Alumbrado público	113	109	105	-7,1	805	698	-13,3
No residencial	140	202	192	37,4	983	1 291	31,3
Residencial	639	703	653	2,2	4 503	4 590	2,0
Otros	-	11	12	-	-	72	-
MERCADO LIBRE	-	-	-	-	-	-	-

Fuente: EGEMSA, Electro Sur Este S.A.A.

5. Sector turismo

En julio, los arribos a los establecimientos de hospedaje de Madre de Dios sumaron 8 599, es decir, se incrementaron en apenas 0,2 por ciento, debido al mayor arribo de turistas extranjeros (11,6 por ciento), mientras que las visitas de nacionales disminuyeron 6,9 por ciento.

En lo que va del año, los arribos disminuyeron 9,3 por ciento, debido a los menores turistas nacionales (-17,8 por ciento). Sin embargo, los turistas extranjeros se incrementaron 17,7 por ciento.

Del mismo modo, en el mes se registraron 16 354 pernотaciones, cifra que, comparada con la del mismo mes del 2002, disminuyó 2,7 por ciento, por la caída en los pernотes de los turistas nacionales (-9,4 por ciento), en tanto que los extranjeros aumentaron 5,9 por ciento.

Durante el período enero-julio, el número de pernотes disminuyó 2,8 por ciento, explicado por el menor flujo de turistas nacionales (-12,7 por ciento), mientras que el de turistas extranjeros se incrementó 20,6 por ciento.

III. SECTOR EXTERNO

Este mes, las importaciones registradas a través de la aduana de Puerto Maldonado fueron de US\$ 5,9 mil, consistentes en bienes de capital, principalmente para la agricultura (62 por ciento) y materiales de construcción (38 por ciento), en su totalidad provenientes de Brasil. Hasta julio, las importaciones totalizaron US\$ 97 mil, superando

las efectuadas en similar período del 2002 en 353,1 por ciento. Del total importado, los bienes de capital representaron 67 por ciento, 25 por ciento los bienes de consumo y 8 por ciento los insumos. De este último, el 97 por ciento fue para la industria.

MADRE DE DIOS: IMPORTACIONES SEGÚN USO O DESTINO ECONÓMICO
(En US dólares)

	2002 Jul.	2003			Enero – Julio		
		Jun.	Jul.	VAR.%	2002	2003	VAR.%
I. BIENES DE CONSUMO	-	8 181	-	-	-	24 280	-
No duraderos	-	8 181	-	-	-	8 476	-
Duraderos	-	-	-	-	-	15 805	-
II. INSUMOS	-	2 864	-	-	-	7 694	-
Combustibles, lubricantes y conexos	-	-	-	-	-	190	-
Materias primas para la agricultura	-	-	-	-	-	9	-
Materias primas para la industria	-	2 864	-	-	-	7 495	-
III. BIENES DE CAPITAL	12 623	7 296	5 917	-	21 403	64 998	203,7
Materiales de construcción	-	7 195	2 247	-	-	41 577	-
Para la agricultura	-	-	3 670	-	4 580	11 662	154,6
Para la industria	-	101	-	-	-	2 900	-
Equipos de transporte	12 623	-	-	-	16 823	8 858	-47,3
IV. OTROS BIENES	-	-	-	-	-	-	-
TOTAL IMPORTACIONES (FOB)	12 623	18 341	5 917	-	21 403	96 973	353,1

FUENTE: Intendencia de la Aduana de Puerto Maldonado.

IV. FINANZAS PÚBLICAS

1. Ingresos corrientes del Gobierno Central

En julio, los ingresos corrientes del gobierno central recaudados en la región fueron de S/. 781 mil, importe mayor en 8,6 por ciento al registrado en igual mes del 2002. Asimismo, en estos primeros 7 meses los ingresos corrientes crecieron 8,5 por ciento.

El aumento de los ingresos corrientes en el mes se debe a los mayores montos recaudados en los ingresos no tributarios (30,5 por ciento) en tanto que los tributarios disminuyeron 9,5 por ciento.

Decreció la recaudación por IGV (-66,8 por ciento) y por impuesto a las importaciones (-41 por ciento).

Durante los primeros 7 meses, el incremento de la recaudación se sustenta en la mejor evolución de los ingresos no tributarios (27,4 por ciento), en tanto que los tributarios cayeron 6,8 por ciento, principalmente por los menores aportes del impuesto a las importaciones (-33 por ciento) y del IGV (-56,2 por ciento).

REGIÓN MADRE DE DIOS: INGRESOS CORRIENTES DEL GOBIERNO CENTRAL (Nuevos soles)

	2002	2003		VAR. % REAL	
	Jul.	Jun.	Jul.	Jul. 2003/2002	Ene-jul. 2003/2002
I. ING. TRIBUTARIOS	384 972	350 328	355 099	-9,5	-6,8
1. Impto a los Ingresos	183 135	249 473	237 473	27,2	26,3
2. Impto a las Importaciones	62 440	40 016	37 547	-41,0	-33,0
3. Impto General a las Ventas (IGV)	104 388	18 387	35 349	-66,8	-56,2
4. Impto Selectivo al Consumo (ISC)	-	-	-	-	-
5. Otros ingresos tributarios 1/	35 009	42 452	44 730	25,3	9,5
II. ING. NO TRIBUTARIOS	320 119	395 291	425 873	30,5	27,4
1. Fonavi	-	-	-	-	-
3. ONP	57 476	91 532	94 190	60,7	42,9
4. ESSALUD	216 529	272 243	288 026	30,4	24,8
5. Otros	46 114	31 516	43 657	-7,2	17,7
T O T A L	705 091	745 619	780 972	8,6	8,5

FUENTE: SUNAT
1/ Incluye I.E.S.

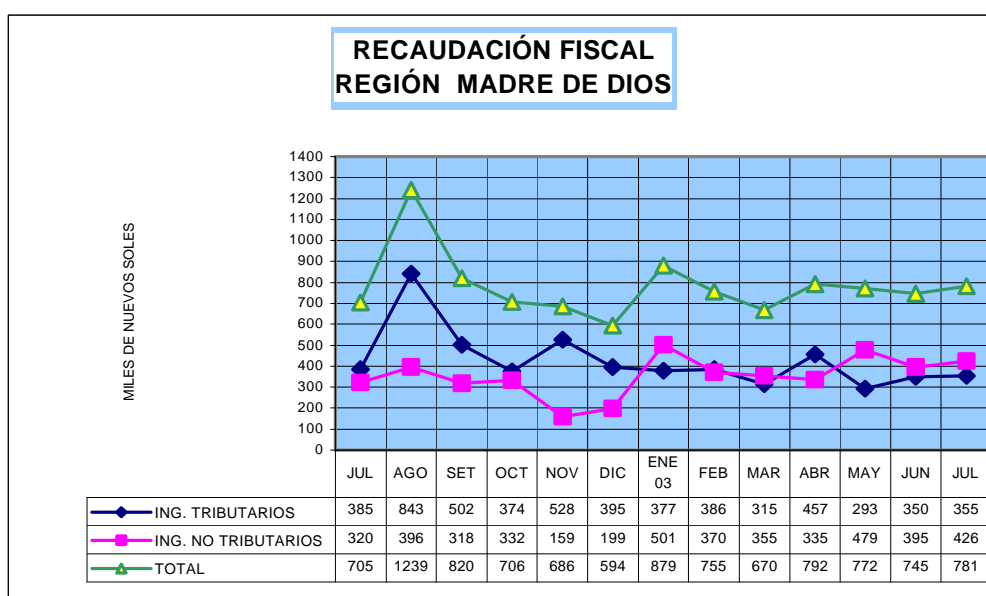

V. MONEDA Y CRÉDITO

1. Liquidez del sistema financiero

En Madre de Dios, los depósitos de ahorros registrados a julio ascendieron a S/. 27 388 miles, menor en 0,9 por ciento con relación al mes anterior, pero mayor en 9,0 por ciento respecto a similar periodo del año precedente. El incremento de los ahorros en los últimos 12 meses (julio 2002-julio 2003) se explica principalmente por el dinamismo del sistema no bancario, cuyas captaciones se incrementaron 71,9 por ciento, en tanto que la banca múltiple mostró saldos menores en 8,8 por ciento. La tasa de crecimiento promedio mensual de la liquidez en los 7 primeros meses del año fue de 1,2 por ciento.

La mejor performance del sistema no bancario se debe al dinamismo de las cajas municipales que operan en esta plaza, específicamente con promociones y premios para atraer al pequeño ahorrador. Así, en los últimos 12 meses la CMAC

Arequipa ha logrado aumentar sus captaciones 119,1 por ciento, mientras que la CMAC Tacna lo hizo en 59,7 por ciento. Asimismo, la participación del sistema no bancario en la liquidez total era de 22,0 por ciento en julio del 2002 y se ha incrementado a 34,8 por ciento.

En esta plaza bancaria el aumento de la liquidez, en particular del sistema bancario, se sustenta tanto en moneda nacional como en dólares, porque la variación de la liquidez entre julio 2003 y julio del 2002 fue de 8,6 por ciento en nuevos soles y de 9,2 por ciento en moneda extranjera.

Por su parte, la composición de la liquidez por tipo de moneda en el sistema financiero fue de 39,1 por ciento en moneda nacional y 60,9 por ciento en moneda extranjera.

REGIÓN MADRE DE DIOS: DEPÓSITOS EN EL SISTEMA FINANCIERO
(Saldo en miles de nuevos soles)

ENTIDADES FINANCIERAS				VARIACIÓN % REAL	
	Jul.2002	Jun.2003	Jul.2003	Jul 2003/2002	Julio / junio 2003
I. SISTEMA BANCARIO	19 210	18 402	17 861	-8,8	-2,8
BANCO DE LA NACIÓN					
BANCA MÚLTIPLE	19 210	18 402	17 861	-8,8	-2,8
Crédito	19 210	18 402	17 861	-8,8	-2,8
II.SISTEMA NO BANCARIO	5 434	9 275	9 527	71,9	2,9
Caja Municipal Arequipa	1 119	2 427	2 499	119,1	3,1
Caja Municipal Tacna	4 315	6 848	7 028	59,7	2,8
TOTAL SIST. FINANCIERO	24 644	27 677	27 388	9,0	-0,9
TOTAL M/N	9 659	10 453	10 696	8,6	2,5
TOTAL M/E	14 985	17 224	16 692	9,2	-2,9

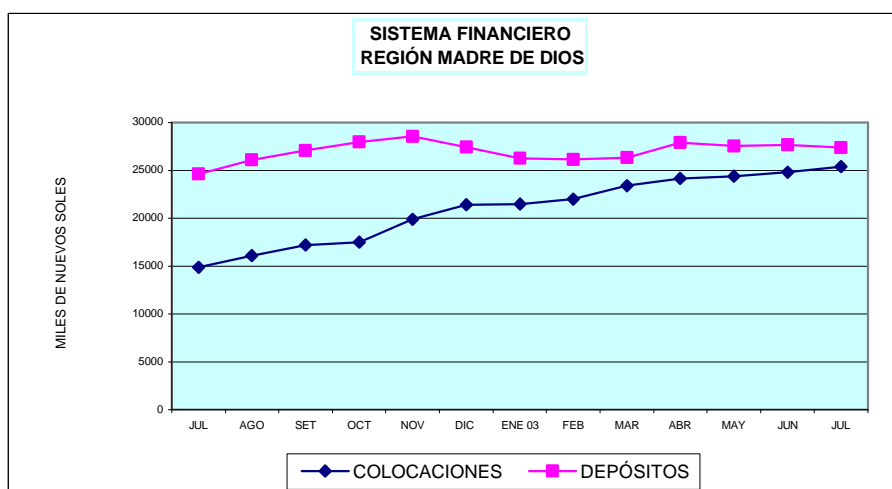

2. Crédito al sector privado

Hasta julio, el saldo de colocaciones del sistema financiero en Madre de Dios fue de S/. 25 402 miles, mayor en 2,6 por ciento respecto al del mes anterior, habiendo aumentado los créditos otorgados por el sistema no bancario (3,0 por ciento). Asimismo, comparando las cifras con julio del 2002, los créditos han aumentado 67,8 por ciento.

El incremento de los créditos en los 12 últimos meses se debe principalmente al aumento de las colocaciones en el sistema no bancario (87,1 por

ciento), debido al mayor dinamismo de la CMAC Arequipa (177,3 por ciento) y de la CMAC Tacna (56,8 por ciento), entidades que ostentan la mayor participación de mercado en esta plaza bancaria, sustentado en el mayor impulso que otorgan a los segmentos de micro y pequeña empresas.

Del total de colocaciones otorgadas por el sistema no bancario, el sector al que se orientaron mayores recursos fue el denominado Diversos (54,2 por ciento), seguido por el de comercio con 37,6 por ciento.

REGIÓN MADRE DE DIOS: COLOCACIONES EN EL SISTEMA FINANCIERO

(Saldo en miles de nuevos soles)

ENTIDADES FINANCIERAS	Jul. 2002	VARIACIÓN % REAL			
		Jun. 2003	Jul. 2003		
I. SISTEMA BANCARIO	2 689	2 250	2 206	-19,6	-1,8
BANCO DE LA NACIÓN					
BANCA MÚLTIPLE	2 689	2 250	2 206	-19,6	-1,8
Crédito	2 689	2 250	2 206	-19,6	-1,8
II. SISTEMA NO BANCARIO	12 160	22 558	23 196	87,1	3,0
Caja Municipal Arequipa	3 052	8 511	8 630	177,3	1,6
Caja Municipal Tacna	9 108	14 047	14 567	56,8	3,9
TOTAL SIST. FINANCIERO	14 849	24 808	25 402	67,8	2,6
TOTAL M/N	11 277	18 618	18 762	63,2	0,9
TOTAL M/E	3 572	6 189	6 640	82,3	7,5

En julio, en la Región Madre de Dios, el coeficiente de cartera pesada de los créditos otorgados por el sistema financiero fue de 3,62

por ciento, menor en 4,76 puntos porcentuales respecto al índice registrado en análogo mes del año anterior.

REGIÓN MADRE DE DIOS: COEFICIENTES DE CARTERA PESADA DEL SISTEMA FINANCIERO

(En porcentajes)

	Jul. 2002	Jun. 2003	Jul. 2003
Banca múltiple	39,31	19,36	14,37
Banca corporativa	39,31	19,36	14,37
Banca de consumo	0,00	0,00	0,00
Sistema no bancario	1,54	2,35	2,60
Caja Municipal Arequipa	0,00	2,20	2,98
Caja Municipal Tacna	2,06	2,44	2,38
SISTEMA FINANCIERO	8,38	3,89	3,62

CUADRO 01
CIUDAD PUERTO MALDONADO: ÍNDICE DE PRECIOS AL CONSUMIDOR
 (Año base 1994)

	Índice I.P.C.	Inflación IPC			Inflación Mensual por Grandes Grupos de Consumo								
		Mensual	Acumulada	Anualizada	Alimentos y	Vestido y	Alq. Viv.	Muebles y	Cuidados y	Transp. y	Esparcim.	Otros	
					Bebidas	Calzado	Comb.-Elect.	Enseres	Cons. de Salud	Comunic.	Serv. Enseñ.	Bienes y Ss.	
2002													
Jul.	156,85	-0,02	-1,14	-1,08	-0,05	-0,19	-0,28	0,23	-2,73	0,91	-0,04	0,00	
Ago.	155,78	-0,68	-1,82	-1,47	-1,10	-0,03	-0,01	0,04	-3,15	0,04	0,01	0,00	
Sep.	156,59	0,52	-1,30	-1,10	0,46	-0,01	1,45	0,87	0,00	0,26	0,15	0,00	
Oct.	157,56	0,62	-0,69	-1,18	1,10	0,19	0,25	-0,96	-1,06	-0,18	0,01	0,00	
Nov.	158,01	0,29	-0,41	-0,45	0,23	1,48	0,08	0,30	-0,01	0,09	0,85	0,06	
Dic.	159,02	0,64	0,23	0,23	0,82	0,00	1,47	-0,03	0,00	-0,35	-0,08	0,00	
2003													
Ene.	159,88	0,54	0,54	0,85	0,35	-0,22	2,28	0,31	0,90	0,43	-0,15	0,00	
Feb.	160,74	0,54	1,08	1,67	0,44	0,05	0,41	0,26	0,15	2,37	0,65	0,00	
Mar.	160,75	0,01	1,09	2,23	-0,57	-0,02	1,29	-0,17	0,05	1,56	1,58	0,00	
Abr.	161,83	0,67	1,77	2,88	1,26	0,16	0,37	0,06	-0,62	-1,64	0,04	0,34	
May.	160,78	-0,65	1,11	2,19	-0,85	0,00	-0,22	-0,11	0,27	-1,71	-0,05	0,42	
Jun.	160,2	-0,36	0,75	2,12	-0,61	0,09	-0,05	0,00	0,00	-0,09	0,00	0,25	
Jul.	159,73	-0,30	0,45	1,83	-0,48	0,00	-0,35	-0,06	0,38	0,01	0,02	0,43	

Fuente: INEI-Puerto Maldonado

CUADRO 02

TIPO DE CAMBIO PROMEDIO DEL PERIODO (Nuevos Soles por U.S. dólar) 1/

Average Exchange Rate (Nuevos Soles per dollar)

	Promedio del período									Fin de período								
	Period Average									End of Period								
	Interbancario			Bancario			Informal			Interbancario			Bancario			Informal		
	Interbanking Rate			Banking Rate			Informal Rate			Interbanking Rate			Banking Rate			Informal Rate		
	Compra	Venta	Promedio	Compra	Venta	Promedio	Compra	Venta	Promedio	Compra	Venta	Promedio	Compra	Venta	Promedio	Compra	Venta	Promedio
	Bid	Ask	Average	Bid	Ask	Average	Bid	Ask	Average	Bid	Ask	Average	Bid	Ask	Average	Bid	Ask	Average
2001																		
Dic.	3,506	3,508	3,507	3,505	3,508	3,507	3,503	3,505	3,504	3,443	3,444	3,444	3,441	3,446	3,444	3,445	3,448	3,447
	3,435	3,436	3,435	3,434	3,437	3,435	3,435	3,438	3,436	3,443	3,444	3,444	3,441	3,446	3,444	3,445	3,448	3,447
2002																		
Ene.	3,516	3,517	3,517	3,515	3,518	3,517	3,513	3,517	3,515	3,512	3,514	3,513	3,513	3,515	3,514	3,524	3,527	3,525
Feb.	3,460	3,461	3,461	3,458	3,461	3,460	3,457	3,460	3,458	3,477	3,479	3,478	3,476	3,478	3,477	3,470	3,474	3,472
Mar.	3,476	3,478	3,477	3,476	3,478	3,477	3,471	3,475	3,473	3,469	3,470	3,470	3,469	3,471	3,470	3,466	3,470	3,468
Abr.	3,455	3,456	3,456	3,455	3,457	3,456	3,453	3,456	3,455	3,445	3,446	3,445	3,445	3,446	3,446	3,445	3,448	3,446
May.	3,438	3,439	3,438	3,438	3,440	3,439	3,439	3,442	3,440	3,434	3,434	3,434	3,433	3,435	3,434	3,432	3,434	3,433
Jun.	3,451	3,452	3,452	3,450	3,453	3,451	3,447	3,450	3,449	3,460	3,461	3,460	3,459	3,462	3,461	3,454	3,457	3,456
Jul.	3,481	3,482	3,481	3,479	3,482	3,481	3,475	3,479	3,477	3,509	3,510	3,509	3,509	3,511	3,510	3,501	3,507	3,504
Ago.	3,533	3,535	3,534	3,531	3,535	3,533	3,532	3,535	3,533	3,551	3,555	3,553	3,548	3,550	3,549	3,539	3,542	3,541
Set.	3,570	3,572	3,571	3,569	3,571	3,570	3,564	3,568	3,566	3,612	3,615	3,613	3,611	3,615	3,613	3,606	3,609	3,608
Oct.	3,619	3,621	3,620	3,618	3,620	3,619	3,612	3,615	3,613	3,642	3,646	3,644	3,643	3,644	3,644	3,635	3,638	3,636
Nov.	3,614	3,615	3,614	3,614	3,616	3,615	3,611	3,614	3,612	3,600	3,602	3,601	3,600	3,602	3,601	3,596	3,599	3,598
Dic.	3,582	3,583	3,583	3,582	3,584	3,583	3,582	3,585	3,584	3,504	3,507	3,506	3,506	3,510	3,508	3,522	3,527	3,524
	3,513	3,515	3,514	3,513	3,515	3,514	3,518	3,522	3,520	3,512	3,514	3,513	3,513	3,515	3,514	3,524	3,527	3,525
2003																		
Ene.	3,493	3,494	3,493	3,493	3,495	3,494	3,493	3,497	3,495	3,477	3,484	3,481	3,483	3,484	3,484	3,476	3,486	3,481
Feb.	3,484	3,484	3,484	3,483	3,485	3,484	3,478	3,481	3,480	3,479	3,480	3,480	3,478	3,481	3,480	3,475	3,478	3,477
Mar.	3,479	3,480	3,479	3,478	3,480	3,479	3,476	3,479	3,477	3,473	3,474	3,474	3,472	3,475	3,474	3,470	3,473	3,472
Abril	3,464	3,465	3,464	3,464	3,465	3,465	3,463	3,466	3,464	3,461	3,462	3,461	3,461	3,463	3,462	3,460	3,463	3,461
May.	3,481	3,482	3,482	3,480	3,482	3,481	3,476	3,479	3,478	3,495	3,496	3,495	3,494	3,496	3,495	3,489	3,492	3,491
Jun.	3,478	3,479	3,479	3,478	3,480	3,479	3,475	3,478	3,477	3,470	3,470	3,470	3,469	3,472	3,471	3,466	3,469	3,467
Jul.	3,471	3,471	3,471	3,471	3,472	3,471	3,469	3,472	3,471	3,472	3,473	3,473	3,472	3,473	3,473	3,471	3,474	3,473
12 meses	-2,5	-2,5	-2,5	-2,5	-2,5	-2,5	-2,5	-2,5	-2,5	-3,7	-3,7	-3,7	-3,7	-3,7	-3,7	-3,6	-3,6	-3,6
acumulada	-0,9	-1,0	-1,0	-1,0	-1,0	-1,0	-1,2	-1,2	-1,2	-0,9	-1,0	-0,9	-1,0	-1,0	-1,0	-1,3	-1,3	-1,3
mensual	0,3	0,3	0,3	0,3	0,3	0,3	0,2	0,2	0,2	0,2	0,2	0,2	0,2	0,2	0,2	0,2	0,2	0,2

1/ La información de este cuadro se ha actualizado en la Nota Semanal No. 28 (25 de julio de 2003). El calendario anual de publicación de estas estadísticas se presenta en la página vii de esta Nota.

2/ Los datos corresponden a los promedios del mes a la fecha indicada.

Fuente : BCR, SBS y Reuters

Elaboración : Gerencia de Estudios Económicos - Subgerencia del Sector Externo.

CUADRO 03

REGIÓN MADRE DE DIOS: PRODUCCIÓN AGROPECUARIA

	2002						TOTAL	2 003							Variación (%)	
	Jul.	Ago.	Set.	Oct.	Nov.	Dic.		2 002	Ene.	Feb.	Mar.	Abr.	May.	Jun.	Jul.	Jul.03/Jul.02
1. AGROPECUARIO 1/	2 174	2 122	2 030	1 876	2 056	2 033	27 036	2 933	2 804	2 112	2 116	2 331	2 406	1 628	-25,1	2,1
1.1 AGRÍCOLA 1/	1 516	1 501	1 354	1 183	1 267	1 222	18 657	2 184	2 083	1 384	1 408	1 579	1 643	871	5,8	-0,3
1.2 PECUARIA 1/	658	621	676	693	789	811	8 379	749	721	728	708	752	763	757	15,1	8,1
1. AGRÍCOLA	3 112	3 008	2 824	2 772	3 243	3 413	44 779	5 868	5 435	3 630	2 653	2 460	2 640	2 499	-19,7	-14,7
Arroz	0	0	0	0	0	164	6 796	2 143	2 056	992	213	41	0	0	-,-	-17,9
Maíz amarillo	18	121	234	112	188	257	5 887	1 493	1 337	473	185	17	0	45	150,0	-28,7
Tomate	8	37	9	0	0	0	54	0	0	0	0	0	5	14	75,0	131,3
Maíz choclo	0	0	0	0	0	0	515	120	160	100	0	0	0	0	-,-	-26,2
Frijol	198	111	22	0	0	0	356	0	0	0	0	0	0	84	-57,9	-62,4
Camote	46	15	27	5	5	19	292	41	40	26	32	24	21	30	-34,1	-4,0
Yuca	1 025	957	805	791	953	974	11 130	696	622	707	722	658	812	730	-28,8	-25,6
Uncucha	118	48	74	45	43	63	770	85	26	58	56	53	73	126	6,4	-4,5
Soya	0	8	0	7	0	4	19	0	0	0	0	0	0	8	-,-	-,-
Castaña	108	148	136	75	43	19	972	13	37	113	209	263	286	249	129,9	111,9
Cocotero	29	19	29	11	15	15	276	27	27	10	20	30	32	22	-24,1	-9,9
Limón ácido	32	25	28	20	17	24	375	74	74	47	67	71	78	57	80,7	77,9
Mandarina	51	74	14	0	0	0	345	0	6	14	63	141	70	41	-19,8	29,8
Mango	0	0	0	0	163	72	235	0	0	0	0	0	0	0	-,-	-,-
Naranja	139	76	66	10	8	0	810	17	47	88	168	247	136	103	-26,0	24,0
Palto	14	14	104	152	91	29	474	0	0	0	0	3	5	12	-15,7	-77,4
Achiote	1	0	0	1	1	1	5	1	1	1	1	1	0	3	181,7	318,3
Cacao	4	0	0	0	0	2	31	4	5	3	7	11	7	11	206,9	66,6
Café	8	0	0	0	0	0	42	4	4	4	7	11	5	7	-9,2	-3,9
Papayo	186	266	201	224	248	312	2 408	237	160	194	215	265	256	190	2,2	31,0
Piña	0	17	110	257	423	240	1 087	0	0	10	0	5	0	10	-,-	-37,5
Plátano	1 128	1 074	965	1 065	1 046	1 221	11 901	913	834	793	690	622	854	759	-32,7	-16,3

Fuente: Dirección Regional Agraria de Madre de Dios

1/: Valor de la Producción en Miles de Nuevos Soles de 1994.

2/: Toneladas

CUADRO 04

REGIÓN MADRE DE DIOS: SIEMBRAS POR CAMPAÑA (ha)

CULTIVOS	Campaña 01-02 Ago01-Julio02	2002					2003							Variación (%) Jul.03/Jul.02
		Ago.	Set.	Oct.	Nov.	Dic.	Ene.	Feb.	Mar.	Abr.	May.	Jun.	Jul.	
Total	11 503	562	2 253	3 177	1 748	774	151	92	100,00	520,0	743,0	121,0	127,0	26,0
Arroz	4 711	288	1 009	1 563	944	209	9				8,0	5,0	4,0	-68,0
Maíz amarillo	3 633	205	1 080	973	443	135	8			129,0	178,0	15,0	19,0	1,4
Tomate	8									5,0	1,0		1,0	-,-
Maíz choclo	85			20	25	25								-,-
Frijol	631									225,0	437,0	16,0		-,-
Camote	53	11	1	7	4	10	5			1,0	1,0	3,0	1,0	-37,5
Yuca	1 049	26	77	267	149	142	44	38	42,00	79,0	45,0	54,0	28,0	-42,9
Uncucha	100	2	10	20	16	34	7	5	3,00	6,0	10,0	6,0	3,0	-45,0
Soya	31	8	2							10,0	17,0	1,0	32,0	-,-
Castaña	15													-,-
Cocotero	3		1	3		1				1,0		1,0	1,0	-,-
Limón ácido	7			2	2	1	0		2,00	1,0	1,0			-100,0
Mandarina	10				4		1							-,-
Mango	4					1				3,00				-,-
Naranja	9			2			4	1	3,00					-,-
Palto	11										1,0			-,-
Achiote	1			2	1		1	0	1,00				0,0	-85,0
Cacao	6				1	2								-100,0
Café	35				2	7		4	1,00					-,-
Papayo	80	4	5	55	38	35	14	8	10,00	7,0	1,0		4,0	183,3
Piña	72	1	5	9	7	6			2,00	5,0	4,0	3,0	2,0	-,-
Plátano	952	17	64	255	114	168	60	36	35,00	53,0	42,0	18,0	33,0	242,1

Fuente: Dirección Regional Agraria Madre de Dios.

CUADRO 05
REGIÓN MADRE DE DIOS: AVANCE DE LA ACTIVIDAD AGRÍCOLA

CULTIVOS	Siembras Campaña 01-02 Ago01-Jul02 ha	2002				Siembras Campaña 02-03 Ago02-Jul03 ha	2003			
		Enero - Julio					Enero - Julio			
		Perdidas ha	Cosechas ha	Produc. t	Rendimiento t / ha		Perdidas ha	Cosechas ha	Produc. t	Rendimiento t / ha
Total	11 503	226	9 862	29 519	2,99326	10 368	2 003	7 589	25 185	3,31886
Arroz	4 711	4	4 607	6 632	1,43967	4 039	401	3 538	5 446	1,53938
Maíz amarillo	3 633	6	3 304	4 976	1,50618	3 185	373	2 310	3 549	1,53636
Tomate	8	0	1	8	8,00000	7	0	2	19	9,25000
Maíz choclo	85	0	85	515	6,05882	70	0	70	380	5,42857
Frijol	631	0	268	222	0,82985	678	9	98	84	0,85306
Camote	53	0	29	222	7,78070	43	10	25	213	8,69388
Yuca	1 049	2	573	6 651	11,60716	989	262	467	4 946	10,58534
Uncucha	100	4	62	498	8,00723	120	14	54	476	8,90280
Soya	31	0	0	0	#;DIV/0!	70	1	10	8	0,80000
Castaña (161 ha)	15,00	0,00	0,00	551,00	#;DIV/0!	0,00	0,00	0,00	1 169,00	#;DIV/0!
Cocotero (59,25 ha)	3,00	0,00	23,00	187,00	8,10870	7,00	0,00	14,00	168,00	12,00000
Limón ácido (77,5 ha)	7,00	0,00	40,00	263,00	6,56500	8,00	1,00	75,00	467,00	6,27128
Mandarina (50,5 ha)	10,00	0,00	35,00	257,00	7,35143	5,00	1,00	47,00	334,00	7,06878
Mango (81,5 ha)	4,00	0,00	0,00	0,00	#;DIV/0!	4,00	0,00	0,00	0,00	#;DIV/0!
Naranja (161 ha)	9	0	81	650	8,02965	9	6	109	806	7,42839
Palto (85,95 ha)	11	0	12	86	7,27660	1	0	3	19	6,43333
Achiote (32 ha)	1	0	3	2	0,60000	4	0	8	8	0,97161
Cacao (282,5 ha)	6	0	47	29	0,61383	3	10	52	48	0,93495
Café (265,5 ha)	35	4	68	42	0,62353	14	29	43	41	0,94220
Papayo (249,5 ha)	80	12	117	1 158	9,90000	179	102	159	1 517	9,52697
Piña (192,5 ha)	72	0	4	40	10,00000	43	15	3	25	10,00000
Plátano (2342 ha)	952	195	505	6 531	12,94490	892	772	505	5 464	10,83033

Fuente: Dirección Regional Agraria Madre de Dios.

CUADRO 06

REGIÓN MADRE DE DIOS: PRODUCCIÓN PECUARIA (t)

	2002						TOTAL 2002	2003							Variación (%)	
	Jul.	Ago.	Set.	Oct.	Nov.	Dic.		Ene.	Feb.	Mar.	Abr.	May.	Jun.	Jul.	Jul.03/Jul.02	Ene-Jul.03/02
2. PECUARIA (t)	328	321	328	329	364	373	4 117	350	334	346	339	350	351	343	4,4	0,4
2.1 CARNE	162	147	166	170	195	204	2 038	184	178	179	172	182	186	187	172,0	106,1
Aves	65	57	59	66	74	94	841	82	74	76	78	76	78	80	23,0	10,7
Vacuno	83	76	93	92	104	91	1 013	83	88	87	77	88	88	87	5,1	7,2
Ovino	2	2	2	2	3	3	25	4	3	3	3	3	3	4	117,6	78,7
Porcino	12	12	12	11	13	16	159	15	13	13	14	14	17	16	26,3	9,5
2.2 LECHE	149	150	143	134	140	141	1 778	135	129	139	136	133	130	123	-16,9	-13,6
2.3 HUEVOS	18	23	20	24	29	28	301	32	27	27	31	35	35	33	86,2	24,3

Fuente: Dirección Regional Agraria Madre de Dios.

CUADRO 07**REGIÓN MADRE DE DIOS: BENEFICIO DE GANADO**

(Unidades y toneladas)

	2002						TOTAL 2002	2003							Variación %	
	Jul.	Ago.	Set.	Oct.	Nov.	Dic.		Ene.	Feb.	Mar.	Abr.	May.	Jun.	Jul.	Jul.03/Jul.02	Ene-Jul.03/02
TOTAL																
Nº de cabezas	541	447	441	447	652	486	5 528	655	483	494	459	525	520	511	-5,6	19,4
Toneladas	86	57	77	78	96	76	808	84	75	76	74	86	81	84	-2,1	31,7
VACUNOS																
Nº de cabezas	541	317	441	447	512	486	4 746	510	483	494	459	525	520	511	-5,6	37,7
Toneladas	86	52	77	78	90	76	777	78	75	76	74	86	81	84	-2,1	37,0
PORCINOS																
Nº de cabezas	0	130	0	0	140	0	782	145	0	0	0	0	0	0	-,-	-71,7
Toneladas	0	5	0	0	6	0	32	6	0	0	0	0	0	0	-,-	-72,2

FUENTE: Oficina de Información Agraria (O.I.A) de la Dirección Sub-Regional del Ministerio de Agricultura de Madre de Dios.

CUADRO 08

REGIÓN MADRE DE DIOS: PRECIOS EN CHACRA DE PRODUCTOS AGROPECUARIOS (S./kg)

	2002							2003						
	Jul.	Ago.	Set.	Oct.	Nov.	Dic.	Ene.	Feb.	Mar.	Abr.	May.	Jun.	Jul.	
Achiote	1,00	s.i.	s.i.	1,20	1,20	1,20	0,80	0,80	1,20	1,20	1,20	s.i.	1,40	
Arroz	s.i.	s.i.	s.i.	s.i.	s.i.	0,70	0,73	0,70	0,86	0,78	0,99	s.i.	s.i.	
Cacao	1,47	s.i.	s.i.	s.i.	s.i.	2,20	2,35	2,47	2,28	2,41	2,01	2,10	2,38	
Café	1,94	s.i.	s.i.	s.i.	s.i.	s.i.	1,89	1,89	1,99	2,41	2,31	2,32	1,97	
Caimito	1,00	1,00	0,90	s.i.	s.i.	0,50	0,50	0,50	s.i.	s.i.	1,00	s.i.	s.i.	
Camote	0,54	0,60	0,60	0,60	0,60	0,50	0,50	0,48	0,52	0,49	0,57	0,58	0,57	
Caña de Azúcar	0,80	0,80	0,80	s.i.	s.i.	s.i.	s.i.	s.i.	s.i.	s.i.	s.i.	s.i.	0,92	
Carambola	s.i.	1,00	1,00	1,00	s.i.	s.i.	0,50	0,92	0,65	0,70	1,00	s.i.	s.i.	
Castaña	s.i.	s.i.	s.i.	s.i.	s.i.	s.i.	s.i.	s.i.	s.i.	s.i.	s.i.	s.i.	s.i.	
Cocotero	1,00	1,00	1,00	0,64	1,00	1,00	0,82	0,93	1,10	0,78	0,97	1,05	1,03	
Col o Repollo	s.i.	1,00	0,80	s.i.	s.i.	s.i.	s.i.	s.i.	s.i.	s.i.	s.i.	s.i.	1,20	
Copuazu	s.i.	s.i.	s.i.	s.i.	s.i.	s.i.	s.i.	s.i.	s.i.	s.i.	s.i.	s.i.	3,50	
Frijol	1,50	1,53	1,52	s.i.	s.i.	s.i.	s.i.	s.i.	s.i.	s.i.	s.i.	s.i.	1,62	
Lechuga	s.i.	1,00	s.i.	s.i.	s.i.	s.i.	s.i.	s.i.	s.i.	s.i.	s.i.	s.i.	s.i.	
Lima	0,49	0,50	0,58	s.i.	s.i.	0,50	0,58	0,66	0,52	0,48	0,48	0,44	0,43	
Limón ácido	0,93	1,16	1,25	1,15	1,26	1,01	1,05	0,88	0,93	0,85	1,05	1,14	1,02	
Maíz amarillo	0,50	0,62	0,61	0,61	0,69	0,49	0,57	0,47	0,46	0,47	0,80	s.i.	0,73	
Maíz choclo	s.i.	s.i.	s.i.	s.i.	s.i.	s.i.	0,80	0,90	0,80	s.i.	s.i.	s.i.	s.i.	
Mandarina	0,78	0,91	1,00	s.i.	s.i.	s.i.	s.i.	0,80	0,80	0,61	0,69	0,74	0,73	
Mango	s.i.	s.i.	s.i.	s.i.	0,48	0,50	s.i.	s.i.	s.i.	s.i.	s.i.	s.i.	s.i.	
Mani Fruta	s.i.	s.i.	s.i.	s.i.	s.i.	3,00	s.i.	s.i.	s.i.	s.i.	s.i.	s.i.	s.i.	
Marañón	s.i.	0,80	0,93	0,73	0,73	0,50	0,50	s.i.	s.i.	s.i.	s.i.	s.i.	s.i.	
Naranja	0,56	0,73	0,79	1,20	0,90	s.i.	0,90	0,80	0,61	0,53	0,51	0,52	0,50	
Palto	0,80	0,90	1,00	0,95	0,88	1,05	s.i.	s.i.	s.i.	s.i.	1,00	0,80	1,08	
Papayo	0,98	1,00	0,91	0,84	0,94	0,93	0,89	0,96	0,88	0,73	0,76	0,78	0,73	
Piña	s.i.	1,00	1,05	0,82	0,73	0,71	s.i.	s.i.	1,20	s.i.	0,52	s.i.	1,00	
Plátano	0,56	0,57	0,64	0,55	0,53	0,54	0,52	0,54	0,51	0,55	0,50	0,44	0,46	
Soya	s.i.	1,20	s.i.	1,00	s.i.	1,00	s.i.	s.i.	s.i.	s.i.	s.i.	s.i.	2,50	
Tomate	1,00	1,00	1,00	s.i.	s.i.	s.i.	s.i.	s.i.	s.i.	s.i.	s.i.	1,00	1,00	
Uncucha	0,43	0,43	0,50	0,52	0,51	0,48	0,50	0,50	0,50	0,49	0,51	0,41	0,49	
Yuca	0,50	0,52	0,50	0,48	0,49	0,50	0,52	0,48	0,48	0,43	0,46	0,44	0,46	
Zapallo	s.i.	0,80	0,80	0,80	0,85	s.i.	s.i.	s.i.	s.i.	s.i.	s.i.	s.i.	1,00	
Pollo	4,60	4,50	4,50	5,18	5,42	5,00	5,67	5,00	4,78	4,65	4,87	4,73	5,05	
Vacuno	2,25	2,35	2,35	2,35	4,21	2,61	2,92	2,49	2,51	2,43	2,43	2,50	2,55	
Porcino	3,00	3,00	3,00	3,00	5,00	3,09	3,34	3,88	3,71	3,65	3,59	3,68	3,70	
Ovino	2,60	2,60	2,60	2,60	4,56	2,93	3,26	3,10	2,95	2,66	2,74	2,98	3,32	
Leche	1,30	1,30	1,30	1,30	1,41	1,43	1,43	1,38	1,39	1,38	1,37	1,38	1,38	
Huevos	3,75	3,75	3,75	3,75	4,26	3,84	3,80	3,96	4,02	4,01	4,08	4,35	4,26	
Queso	s.i.	s.i.	s.i.	s.i.	s.i.	s.i.	10,36	9,17	10,03	10,18	10,22	10,14	10,37	

Fuente: Dirección Regional de Agricultura madre de Dios

CUADRO 09
TAMBOPATA: INDICADORES DEL SECTOR PESCA

	2002							TOTAL	2003							TOTAL	Var % Jul.03/Jul.02	Acumulados a Julio		Var % Ene.-Jul.03/02
	Jul.	Ago.	Set.	Oct.	Nov.	Dic.	Ene.		Feb.	Mar.	Abr.	May.	Jun.	Jul.	2002			2003		
DESEMBARQUE (Kgs.)																				
Total	26 313	26 173	29 360	34 051	28 352	27 331	307 409	12 670	14 516	21 406	28 290	27 196	13 417	16 807	134 302	-36,13	162 142	134 302	-17,17	
Fresco	26 011	25 679	28 657	33 756	28 070	26 844	303 502	12 598	14 427	21 255	27 550	27 196	13 397	16 755	133 178	-35,58	160 496	133 178	-17,02	
Salpreso							0								0	0,00	0	0	0,00	
Seco salado	302	494	703	295	282	487	3 907	72	89	151	740		20	52	1 124	-82,78	1 646	1 124	-31,71	
Por Especies	26 313	26 173	29 360	34 051	28 352	27 331	307 409	12 670	14 516	21 406	28 290	27 196	13 417	18 028	135 522	-31,49	162 142	135 522	-16,42	
Boquichico	3 715	4 981	3 162	5 349	3 282	3 159	37 539	1 585	1 325	3 511	4 105	1 458	840	2 620	15 444	-29,48	17 605	15 444	-12,28	
Corvina	1 174	1 037	1 271	1 590	1 010	656	9 325	123	263	450	692	675	598	832	3 633	-29,15	3 760	3 633	-3,37	
Chambira	558	1 331	1 818	952	915	595	8 261	226	159	316	401	747	181	386	2 416	-30,88	2 650	2 416	-8,86	
Doncella	1 417	2 614	4 338	2 480	2 661	4 390	29 427	2 085	2 860	1 140	2 276	1 184	1 206	1 421	12 171	0,25	12 944	12 171	-5,97	
Gamitana	467	141	449	1 144	657	446	3 660	0	0	353	855	0	43	99	1 350	-78,78	823	1 350	64,12	
Dorado	822	536	127	538	503	389	10 026	0	0	424	941	916	603	220	3 104	-73,23	7 934	3 104	0,00	
Mota	3 771	1 262	885	806	1 346	1 302	15 987	234	324	937	1 071	3 561	925	1 018	8 070	-73,00	10 386	8 070	-22,30	
Paco	472	1 090	1 165	6 010	3 400	2 311	17 792	113	131	1 038	486	953	387	433	3 542	-8,32	3 816	3 542	-7,20	
palometa	714	725	597	320	330	215	3 867	231	231	587	360	1 211	74	903	3 597	26,55	1 680	3 597	114,16	
Salton	0	339	0	921	532	720	11 999	396	369	0	712	1 250	439	131	3 297	0,00	9 487	3 297	-65,25	
Zúngaro	998	2 228	3 779	1 288	2 211	4 026	27 716	2 396	2 332	2 383	1 666	1 877	2 092	1 143	13 889	14,54	14 183	13 889	-2,07	
Yahuarachi	5 332	2 856	5 890	4 584	4 196	4 233	61 533	1 954	4 195	4 385	3 242	3 254	1 747	1 620	20 396	-69,62	39 774	20 396	-48,72	
Paiche	391	805	1 056	0	0	0	4 208	0	0	219	886	0	89	407	1 601	4,04	2 346	1 601	0,00	
Otros	6 481	6 226	4 824	8 068	7 310	4 888	66 069	3 327	2 327	5 664	10 597	10 110	4 193	6 795	43 012	4,85	34 753	43 012	23,77	
PROD. ACUÍCOLA (Kgs.)	0	74	101	0	5 555	0	7 968	1 185	506	662	1 318	0	0	0	3 671	0,00	2 237	3 671	64,11	
Acarahuazú							10					0	0	0	0	0,00	10	0	0,00	
Boquichico		35	40		639		1 072	215	96	100	212	0	0	0	623	0,00	358	623	73,99	
Carpa		2	5		1 011		1 446				170	0	0	0	170	0,00	428	170	-60,30	
Carachama					50		183	60				0	0	0	60	0,00	134	60	-55,16	
Gamitana		37	45		3 856		5 046	850	380	500	756	0	0	0	2 486	0,00	1 108	2 486	124,39	
Lisa							32					0	0	0	0	0,00	32	0	-100,00	
Sábalo							0					0	0	0	0	0,00	0	0	0,00	
Paco							22					0	0	0	0	0,00	22	0	0,00	
Otros			11				156	60	30	62	180	0	0	0	332	0,00	145	332	128,97	
PECES ORNAMENTALES																				
INGRESO A LOS ACUARIOS																				
Unidades	n.d	n.d	n.d	n.d	n.d	n.d	0	3 234	3 340	1 143	857	405	355	405	9 739	0,00	0	9 739	0,00	
Valor S/.	n.d	n.d	n.d	n.d	n.d	n.d	0	1 355	835	286	339	269	634		3 717	0,00	0	3 717	0,00	
COMERCIALIZACIÓN																				
Unidades	n.d	n.d	n.d	n.d	n.d	n.d	0	3 234	336	419	370	64	0	0	4 423	0,00	0	4 423	0,00	
Valor S/.	n.d	n.d	n.d	n.d	n.d	n.d	0	1 355	97	459	1 799	356	0	0	4 066	0,00	0	4 066	0,00	

Fuente: Dirección Regional de Pesquería de Madre de Dios

CUADRO 10

REGION MADRE DE DIOS: PRODUCCIÓN MINERA

	1990	1991	1992	1993	1994	1995	1996	1997	1998	1999	2000	2001	2002
ORO -Kilogramos	6 500	6 500	7 500	9 585	9 600	9 600	9 324	9 240	9 240	10 598	10 604	10 840	12 576
Precio del ORO por gramo	n.d.	n.d.	n.d.	21,14	25,27	26,07	28,22	25,80	27,44	27,44	29,11	28,52	33,03

Fuente: Anuario Minero del Perú del Ministerio de Energía y Minas y Dirección Regional de Minería

REGIÓN MADRE DE DIOS: EXTRACCIÓN DE ORO (Kilogramos).

	2002.						TOTAL 2002	2003.						JuL03/JuL02	Jul03/Jun02	Variación Porcentual		
	Jul	Ago	Sep	Oct	Nov	Dic		Ene	Feb	Mar	Abr	May	Jun			Jul	Jul03/Jul02	Ene-jul03/02
ORO -Kilogramos 2002	1 069	1 069	1 069	912	834	834	12 576	681	709	708	804	884	1 010	823	0,8	-18,5	-23,0	-85,8

CUADRO 11
REGIÓN MADRE DE DIOS: PRODUCCIÓN INDUSTRIAL

Productos	Unidad de Medida	2002										Total 2002	2003			Variación %	
		Mar.	Abr.	May.	Jun.	Jul.	Ago.	Set.	Oct.	Nov.	Dic.		Ene.	Feb.	Mar.	Mar.03/Mar.02	Ene-Mar.03/02
Bebidas gaseosas	Litros	7 550	71 256	53 109	70 397	68 316	112 233	90 801	114 972	127 355	94 399	900 262	109 945	59 604	69 234	817,0	145,1
Pilado de Arroz	Kilos	185 233	212 226	187 948	136 318	113 780	86 808	86 599	74 162	68 980	53 700	1 511 710	n.d	n.d	n.d	-	-
Enriquecido Lacteo	Kilos	7 028	24 971	6 720	27 235	4 025	4 600	20 150	16 725	15 270	16 050	155 495	n.d	n.d	n.d	-	-
Pelado de Castaña	Kilos	43 332	26 619	500	17 809	10 425	34 252	11 722	2 250	0	0	206 045	n.d	n.d	n.d	-	-

Fuente: Dirección Regional de Industria

CUADRO 12
REGIÓN MADRE DE DIOS: CRÉDITOS DESEMBOLSADOS POR EL BANCO DE MATERIALES
(En Nuevos Soles)

PROGRAMA	2002						TOTAL 2002	2003							Varación %	
	Jul	Ago	Sep	Oct	Nov	Dic		Ene	Feb	Mar	Abr	May	Jun	Jul	Jul03/Jul02	Ene-Jul 03/02
TOTAL	101 970	191 950	93 940	127 600	112 035	44 000	1 187 835	89650	83600	75350	161150	135000	109 000	0	-	6
NRO. CRÉDITOS	13	20	11	12	12	5	132	13	12	9	17	14	12	0	-	7
AUTOCONSTRUCCIÓN	101 970	191 950	93 940	127 600	112 035	44 000	1 174 745	89 650	83 600	75 350	161 150	135 000	67 000		-,-	1
NRO. CRÉDITOS	13	20	11	12	12	5	131	13	12	9	17	14	8		-,-	3
MEJORAMIENTO															-,-	-,-
NRO. CRÉDITOS															-,-	-,-
HOSPEDAJE							13 090								-,-	-
NRO. CRÉDITOS							1								-,-	-
CREDITOS SUPERVISADOS															-,-	-,-
NRO. CRÉDITOS															-,-	-,-
TECHO LIVIANO															-,-	-,-
NRO. CRÉDITOS															-,-	-,-
COMEDORES POPULARES															-,-	-,-
NRO. CRÉDITOS															-,-	-,-
MICRO EMPRESAS															-,-	-,-
NRO. CRÉDITOS															-,-	-,-
CRÉDITOS COMPLEMENTARIOS															-,-	-,-
NRO. CRÉDITOS															-,-	-,-
CRÉD. EXTRAORD. POR PUNTUALIDAD													42 000		-,-	+
NRO. CRÉDITOS													4		-,-	+

CUADRO 13

MADRE DE DIOS: ARRIBOS A ESTABLECIMIENTOS DE HOSPEDAJE POR PAÍS DE PROCEDENCIA

PAÍS	2002						TOTAL 2002	2003							TOTAL	Var %		Acumulados a Junio		Var %
	Jul.	Ago.	Set.	Oct.	Nov.	Dic.		Ene.	Feb.	Mar.	Abr.	May.	Jun.	Jul.		Jul.03/Jul.02	2002	2003	Ene.-Jul.03/02	
TOTAL	8 584	9 386	7 826	8 390	6 840	6 660	88 875	5 406	5 159	5 768	6 320	6 700	7 193	8 599	45 145	0,2	49 773	45 145	-9,3	
NACIONALES	5 309	5 233	5 190	5 466	4 958	5 421	63 528	4 229	3 934	4 331	4 403	4 582	4 193	4 943	30 615	-6,9	37 260	30 615	-17,8	
EXTRANJEROS	3 275	4 153	2 636	2 924	1 882	1 239	25 347	1 177	1 225	1 437	1 917	2 118	3 000	3 656	14 530	11,6	12 513	14 530	16,1	
NORTE AMÉRICA	1 134	869	672	683	446	383	7 325	405	293	438	610	750	1 293	1 308	5 097	15,3	4 272	5 097	19,3	
EE.UU.	962	757	583	569	387	356	6 334	338	232	334	518	610	1 151	1 154	4 337	20,0	3 682	4 337	17,8	
Canadá	172	112	89	114	59	27	991	67	61	104	92	140	142	154	760	-10,5	590	760	28,8	
CENTRO AMÉRICA	7	31	5	1	24	6	143	6	2	5	14	14	16	20	77	185,7	76	77	1,3	
México	7	13	3	0	23	6	104	6	2	1	12	14	15	16	66	128,6	59	66	11,9	
Otros países	0	18	2	1	1	0	39	0	0	4	2	0	1	4	11	0	17	11	-35,3	
SUD AMÉRICA	204	154	96	122	69	88	1 365	76	64	111	138	133	172	185	879	-9,3	836	879	5,1	
Argentina	32	11	1	29	6	21	159	15	5	3	4	7	2	11	47	-65,6	91	47	-48,4	
Bolivia	24	18	3	10	15	6	195	14	7	16	25	25	24	26	137	8,3	143	137	-4,2	
Brasil	90	49	54	50	24	46	619	34	25	58	89	80	103	131	520	45,6	396	520	31,3	
Chile	9	7	9	0	0	0	62	2	11	6	0	6	4	1	30	-88,9	46	30	-34,8	
Colombia	4	1	1	4	2	4	43	2	0	2	0	7	6	7	24	75,0	31	24	-22,6	
Ecuador	1	0	0	0	3	3	23	2	1	17	0	4	13	2	39	100,0	17	39	129,4	
Paraguay	0	0	0	0	0	0	4	0	0	0	3	0	0	0	3	0,0	4	3	-25,0	
Uruguay	1	1	5	0	1	0	11	0	3	0	6	0	0	0	9	-100,0	4	9	125,0	
Venezuela	0	4	1	0	3	0	12	5	2	0	0	0	4	2	13	0,0	4	13	225,0	
Otros países	43	63	22	29	15	8	237	2	10	9	11	4	16	5	57	-88,4	100	57	-43,0	
EUROPA	1 673	2 710	1 571	1 764	1 069	579	13 717	311	600	586	930	961	1 213	1 686	6 287	0,8	6 024	6 287	4,4	
Alemania	149	291	151	209	170	86	1 472	53	72	105	79	120	143	198	770	32,9	565	770	36,3	
España	170	506	109	161	96	39	1 341	30	49	24	66	51	52	173	445	1,8	430	445	3,5	
Francia	218	277	175	163	62	39	1 377	36	89	78	86	111	88	196	684	-10,1	661	684	3,5	
Italia	53	227	66	67	13	18	562	23	33	17	38	35	38	50	234	-5,7	171	234	36,8	
Inglaterra	445	779	628	538	232	126	3 983	75	134	186	321	401	509	525	2 151	18,0	1 680	2 151	28,0	
Otros países	638	630	442	626	496	271	4 982	94	223	176	340	243	383	544	2 003	-14,7	2 517	2 003	-20,4	
ASIA	116	215	167	192	168	79	1 711	224	173	163	81	86	84	215	1 026	85,3	890	1 026	15,3	
Japón	17	49	35	14	7	11	204	14	9	17	21	13	15	21	110	23,5	88	110	25,0	
Korea	14	78	25	138	117	48	989	175	152	144	26	41	17	103	658	635,7	583	658	12,9	
Otros países	85	88	107	40	44	20	518	35	12	2	34	32	52	91	258	7,1	219	258	17,8	
OTROS	141	174	125	162	106	104	1 086	155	93	134	144	174	222	236	1 158	67,4	415	1 158	179,0	

Fuente: DRIT Madre de Dios

CUADRO 14

REGIÓN MADRE DE DIOS: PERNOCTACIONES EN ESTABLECIMIENTOS DE HOSPEDAJE POR PAÍS DE PROCEDENCIA

PAÍS	2002						TOTAL 2002	2003							Total	Var % Jul.03/Jul.02	Acumulados a Julio		Var % Ene.-Jul.03/02
	Jul.	Ago.	Set.	Oct.	Nov.	Dic.		Ene.	Feb.	Mar.	Abr.	May.	Jun.	Jul.			2002	2003	
TOTAL	16 806	17 554	14 819	14 953	13 355	11 321	158 767	10 146	9 156	10 619	11 681	13 028	13 374	16 354	84 358	-2,7	86 765,0	84 358,0	-2,77
NACIONALES	9 455	9 017	9 265	8 752	8 816	8 905	105 659	7 506	6 666	7 730	7 424	8 416	6 863	8 569	53 174	-9,4	60 904,0	53 174,0	-12,69
EXTRANJEROS	7 351	8 537	5 554	6 201	4 539	2 416	53 108	2 640	2 490	2 889	4 257	4 612	6 511	7 785	31 184	5,9	25 861,0	31 184,0	20,58
NORTE AMÉRICA	2 438	1 833	1 365	1 572	1 186	879	16 240	939	649	1 005	1 335	1 689	2 707	2 855	11 179	17,1	9 405,0	11 179,0	18,86
EE.UU.	2 134	1 615	1 198	1 276	1 056	827	14 269	800	521	765	1 143	1 377	2 390	2 525	9 521	18,3	8 297,0	9 521,0	14,75
Canadá	304	218	167	296	130	52	1 971	139	128	240	192	312	317	330	1 658	8,6	1 108,0	1 658,0	49,64
CENTRO AMÉRICA	15	61	15	6	55	18	300	14	3	13	34	15	31	50	160	233,3	145,0	160,0	10,34
México	15	28	13	0	46	18	227	14	3	2	31	15	30	34	129	126,7	122,0	129,0	5,74
Otros países	0	33	2	6	9	0	73	0	0	11	3	0	1	16	31	0,0	23,0	31,0	34,78
SUD AMÉRICA	344	243	193	246	161	136	2 367	157	116	223	229	330	325	305	1 685	-11,3	1 388,0	1 685,0	21,40
Argentina	75	20	2	68	13	25	300	37	8	3	12	21	5	14	100	-81,3	172,0	100,0	-41,86
Bolivia	28	20	4	17	21	8	297	33	14	25	48	91	63	65	339	132,1	227,0	339,0	49,34
Brasil	138	79	112	94	39	82	992	62	37	107	127	190	185	196	904	42,0	586,0	904,0	54,27
Chile	23	15	15	0	0	0	112	2	23	24	0	9	8	4	70	-82,6	82,0	70,0	-14,63
Colombia	7	1	1	6	2	8	79	8	0	3	0	11	10	13	45	85,7	61,0	45,0	-26,23
Ecuador	1	0	0	0	9	5	52	6	1	49	0	4	15	3	78	200,0	38,0	78,0	105,26
Paraguay	0	0	0	0	0	0	4	0	0	0	9	0	0	0	9	0,0	4,0	9,0	125,00
Uruguay	2	1	9	0	3	0	20	0	7	0	11	0	0	0	18	-100,0	7,0	18,0	157,14
Venezuela	0	4	2	0	18	0	38	5	8	0	0	0	9	5	27	0,0	14,0	27,0	92,86
Otros países	70	103	48	61	56	8	473	4	18	12	22	4	30	5	95	-92,9	197,0	95,0	-51,78
EUROPA	3 983	5 724	3 385	3 820	2 673	1 069	29 341	822	1 288	1 213	2 159	2 037	2 820	3 682	14 021	-7,6	12 670,0	14 021,0	10,66
Alemania	634	596	302	383	413	159	3 362	101	139	200	160	234	298	406	1 538	-36,0	1 509,0	1 538,0	1,92
España	639	1 000	220	366	238	71	3 024	62	108	52	176	98	108	381	985	-40,4	1 129,0	985,0	-12,75
Francia	439	565	344	331	141	84	2 729	80	173	197	191	212	181	488	1 522	11,2	1 264,0	1 522,0	20,41
Italia	87	505	137	130	23	36	1 137	41	67	38	81	65	77	116	485	33,3	306,0	485,0	58,50
Inglaterra	992	1 754	1 494	1 279	528	241	9 008	319	291	350	783	925	1 061	1 144	4 873	15,3	3 712,0	4 873,0	31,28
Otros países	1 192	1 304	888	1 331	1 330	478	10 081	219	510	376	768	503	1 095	1 147	4 618	-3,8	4 750,0	4 618,0	-2,78
ASIA	245	333	333	237	223	114	2 618	356	228	194	160	138	144	363	1 583	48,2	1 378,0	1 583,0	14,88
Japón	29	70	92	28	18	22	423	30	20	37	50	33	22	33	225	13,8	193,0	225,0	16,58
Korea	26	83	31	138	138	49	1 159	232	177	149	50	41	27	112	788	330,8	720,0	788,0	9,44
Otros países	190	180	210	71	67	43	1 036	94	31	8	60	64	95	218	570	14,7	465,0	570,0	22,58
OTROS	326	343	263	320	241	200	2 242	352	206	241	340	403	484	530	2 556	62,6	875,0	2 556,0	192,11

Fuente: DRIT Madre de Dios

CUADRO 15

REGION MADRE DE DIOS: GENERACION Y VENTA DE ENERGIA ELECTRICA (MWH)

	2002						Total 2002	2003							Variación % Jul.03/02	Acum. Ene-Jul.02	Acum. Ene-Jul.03	Variación % Ene-Jul.03/02
	Jul.	Ago.	Sep.	Oct.	Nov.	Dic.		Ene.	Feb.	Mar.	Abr.	May.	Jun.	Jul.				
GENERACIÓN DE ENERGIA (MWH)																		
TOTAL ENERGIA	1 385	1 450	1 430	1 490	1 417	1 446	8 617	1 363	1 227	1 377	1 393	1 469	1 399	1 425	2,9	9 491	9 653	1,7
Hidráulica	-	-	-	-	-	-	-	-	-	-	-	-	-	-	-	-	-	-
Térmica	1 385	1 450	1 430	1 490	1 417	1 446	8 617	1 363	1 227	1 377	1 393	1 469	1 399	1 425	2,9	9 491	9 653	1,7
VENTA DE ENERGIA (MWH)																		
TOTAL	1 105	1 193	1 229	1 229	1 237	1 181	7 174	1 136	1 131	1 067	1 228	1 236	1 259	1 998	8,5	7 879	8 255	4,8
MERCADO REGULADO	1 105	1 193	1 229	1 229	1 237	1 181	7 174	1 136	1 131	1 067	1 228	1 236	1 259	1 998	8,5	7 879	8 255	4,8
Media Tensión	212	246	252	242	247	222	1 421	221	226	217	228	242	234	235	10,9	1 588	1 603	1,0
Baja Tensión	893	947	977	988	990	959	5 753	915	905	850	1 000	994	1 025	963	7,9	6 291	6 652	5,7
Alumbrado Público	113	100	100	97	109	106	625	93	93	84	109	105	109	105	-7,1	805	698	-13,3
No Residencial	140	198	204	204	195	187	1 129	163	171	171	197	195	202	192	37,4	983	1 291	31,3
Residencial	639	649	673	687	685	666	4 000	652	633	584	683	682	703	653	2,2	4 503	4 590	2,0
Otros	-	-	-	-	-	-	-	7	8	11	11	12	11	12	-	-	72	-
MERCADO LIBRE																		

Fuente: EGEMSA, Electro Sur Este S.A.A.

CUADRO 16
REGIÓN MADRE DE DIOS: DEPÓSITOS EN EL SISTEMA FINANCIERO
(Saldo en Miles de Nuevos Soles)

ENTIDADES FINANCIERAS	2002						2003						
	Jul.	Ago.	Set.	Oct.	Nov.	Dic.	Ene.	Feb.	Mar.	Abr.	May.	Jun.	Jul.
I. SISTEMA BANCARIO	19 210	19 820	13 095	21 377	21 189	20 322	19 113	18 635	18 202	19 348	18 681	18 402	17 861
BANCO DE LA NACIÓN	0	0	0	0	0	0	0	0	0	0	0	0	0
BANCA MÚLTIPLE	19 210	19 820	13 095	21 377	21 189	20 322	19 113	18 635	18 202	19 348	18 681	18 402	17 861
Crédito	19 210	19 820	13 095	21 377	21 189	20 322	19 113	18 635	18 202	19 348	18 681	18 402	17 861
II. SISTEMA NO BANCARIO	5 434	6 291	6 512	6 555	7 322	7 110	7 173	7 492	8 019	8 544	8 859	9 275	9 527
Caja Municipal Arequipa	1 119	1 453	1 468	1 612	1 759	1 790	1 764	1 809	2 114	2 156	2 038	2 427	2 499
Caja Municipal Tacna	4 315	4 838	5 044	4 943	5 562	5 320	5 409	5 683	5 905	6 388	6 821	6 848	7 028
T O T A L	24 644	26 111	19 607	27 933	28 511	27 432	26 286	26 127	26 220	27 892	27 540	27 677	27 388
TOTAL M/N	9 659	10 674	11 050	10 886	11 175	9 978	10 036	9 258	9 973	10 543	10 572	10 453	10 696
TOTAL M/E	14 985	15 437	8 557	17 046	17 335	17 454	16 250	16 870	16 247	17 349	16 968	17 224	16 692

Fuente : Entidades Financieras

CUADRO 17
REGIÓN MADRE DE DIOS: DEPÓSITOS EN LA BANCA MÚLTIPLE SEGÚN MODALIDAD
(Saldo en Miles de Nuevos Soles)

ENTIDADES FINANCIERAS	2002						2003						
	Jul.	Ago.	Sep.	Oct.	Nov.	Dic.	Ene.	Feb.	Mar.	Abr.	May.	Jun.	Jul.
DEPÓSITOS A LA VISTA	4 275	4 776	5 613	5 242	5 449	5 240	5 036	4 469	4 453	5 031	4 780	4 694	5 586
Crédito	4 275	4 776	5 613	5 242	5 449	5 240	5 036	4 469	4 453	5 031	4 780	4 694	5 586
DEPÓSITOS DE AHORRO	12 330	12 303	4 699	13 602	13 396	12 372	11 139	11 372	11 031	11 537	11 118	10 904	9 596
Crédito	12 330	12 303	4 699	13 602	13 396	12 372	11 139	11 372	11 031	11 537	11 118	10 904	9 596
DEPÓSITOS A PLAZO	2 606	2 740	2 784	2 534	2 344	2 711	2 938	2 795	2 718	2 780	2 784	2 804	2 679
Crédito	2 606	2 740	2 784	2 534	2 344	2 711	2 938	2 795	2 718	2 780	2 784	2 804	2 679
T O T A L	19 210	19 820	13 095	21 377	21 189	20 322	19 113	18 635	18 202	19 348	18 681	18 402	17 861
Crédito	19 210	19 820	13 095	21 377	21 189	20 322	19 113	18 635	18 202	19 348	18 681	18 402	17 861
TOTAL M/N	6 695	7 098	7 367	7 635	7 600	6 430	6 224	5 391	5 500	5 623	5 637	5 158	5 311
TOTAL M/E	12 516	12 721	5 729	13 742	13 589	13 892	12 889	13 244	12 702	13 725	13 044	13 244	12 550

Fuente : Entidades Financieras

CUADRO 18
REGIÓN MADRE DE DIOS: DEPÓSITOS EN EL SISTEMA NO BANCARIO SEGÚN MODALIDAD
(Saldo equivalente en Miles de Nuevos Soles)

ENTIDADES FINANCIERAS	2002						2003						
	Jul.	Ago.	Sep.	Oct.	Nov.	Dic.	Ene.	Feb.	Mar.	Abr.	May.	Jun.	Jul.
DEPÓSITOS DE AHORRO	3 942	4 600	4 716	4 766	5 590	5 321	5 083	5 214	5 650	5 592	5 668	5 741	5 980
Caja Municipal Arequipa	735	976	978	1 130	1 302	1 371	1 331	1 384	1 664	1 865	1 764	1 981	2 112
Caja Municipal Tacna	3 207	3 624	3 738	3 635	4 288	3 950	3 752	3 831	3 986	3 728	3 904	3 760	3 869
DEPÓSITOS A PLAZO	1 491	1 692	1 796	1 790	1 732	1 788	2 090	2 278	2 369	2 952	3 191	3 534	3 546
Caja Municipal Arequipa	383	477	489	482	457	419	433	426	450	291	273	445	387
Caja Municipal Tacna	1 108	1 215	1 306	1 308	1 275	1 370	1 657	1 853	1 919	2 661	2 917	3 088	3 159
T O T A L	5 434	6 291	6 512	6 555	7 322	7 110	7 173	7 492	8 019	8 544	8 859	9 275	9 527
Caja Municipal Arequipa	1 119	1 453	1 468	1 612	1 759	1 790	1 764	1 809	2 114	2 156	2 038	2 427	2 499
Caja Municipal Tacna	4 315	4 838	5 044	4 943	5 562	5 320	5 409	5 683	5 905	6 388	6 821	6 848	7 028
TOTAL M/N	2 965	3 576	3 683	3 251	3 575	3 548	3 812	3 866	4 473	4920	4935	5295	5385
TOTAL M/E	2469	2715	2829	3304	3747	3562	3 361	3 626	3 545	3 624	3 924	3 980	4 142

Fuente: Entidades Financieras

CUADRO 19
REGIÓN MADRE DE DIOS: COLOCACIONES DEL SISTEMA FINANCIERO
(Saldo en Miles de Nuevos Soles)

ENTIDADES FINANCIERAS	2002						2003						
	Jul.	Ago.	Sep.	Oct.	Nov.	Dic.	Ene.	Feb.	Mar.	Abr.	May.	Jun.	Jul.
I. SISTEMA BANCARIO	2 689	2 778	2 648	2 001	2 008	2 077	1 878	1 802	2 353	2 349	2 245	2 250	2 206
BANCO DE LA NACIÓN	0	0	0	0	0	0	0	0	0	0	0	0	0
BANCA MÚLTIPLE	2 689	2 778	2 648	2 001	2 008	2 077	1 878	1 802	2 353	2 349	2 245	2 250	2 206
Crédito	2 689	2 778	2 648	2 001	2 008	2 077	1 878	1 802	2 353	2 349	2 245	2 250	2 206
II. SISTEMA NO BANCARIO	12 160	13 287	14 542	15 477	17 861	19 321	19 559	20 210	20 933	21 778	22 125	22 558	23 196
Caja Municipal Arequipa	3 052	3 664	4 434	5 103	5 884	6 763	7 169	7 603	7 744	7 961	8 255	8 511	8 630
Caja Municipal Tacna	9 108	9 623	10 108	10 374	11 978	12 558	12 389	12 607	13 188	13 816	13 870	14 047	14 567
T O T A L	14 849	16 065	17 190	17 477	19 869	21 398	21 436	22 012	23 286	24 127	24 370	24 808	25 402
TOTAL M/N	11 277	12 347	13 499	13 836	15 459	16 815	16 761	17 296	17 810	18 457	18 515	18 618	18 762
TOTAL M/E	3 572	3 718	3 691	3 641	4 410	4 582	4 676	4 716	5 477	5 670	5 855	6 189	6 640

Fuente : Entidades Financieras

CUADRO 20
REGIÓN MADRE DE DIOS: COLOCACIONES DEL SISTEMA FINANCIERO POR SECTORES ECONÓMICOS
(Saldo en Miles de Nuevos Soles)

SECTOR	2002						2003						
	Jul.	Ago.	Sep.	Oct.	Nov.	Dic.	Ene.	Feb.	Mar.	Abr.	May.	Jun.	Jul.
AGRICULTURA	463	498	468	295	318	356	280	258	301	279	247	266	258
GANADERÍA	247	263	248	165	174	190	154	144	171	163	148	154	150
PESQUERÍA	0	0	0	0	0	0	0	0	0	0	0	0	0
MINERÍA	0	0	0	0	0	0	3	3	3	3	3	3	0
INDUSTRIA	714	667	922	1 003	1 468	1 613	1 537	265	371	1 877	1 842	1 872	1 983
TRANSPORTES	223	257	132	133	141	149	143	0	0	147	154	158	165
COMERCIO	5 227	5 052	5 495	5 622	6 898	7 759	7 533	2 275	2 769	8 817	8 973	9 417	9 735
CONSTRUCCIÓN	10	10	9	8	8	8	11	10	13	13	12	12	11
SECTOR PÚBLICO	605	647	609	393	420	465	368	340	394	369	330	347	339
DIVERSOS	7 360	8 671	9 308	9 857	10 443	10 859	11 406	18 717	19 263	12 460	12 660	12 579	12 761
TOTAL	14 849	16 065	17 190	17 477	19 869	21 398	21 436	22 012	23 286	24 127	24 370	24 808	25 402

Fuente : Entidades Financieras

CUADRO 21

REGIÓN MADRE DE DIOS: ÍNDICE DE CARTERA PESADA DEL SISTEMA FINANCIERO 1/

ENTIDADES FINANCIERAS	2002						2003						
	Jul.	Ago.	Set.	Oct.	Nov.	Dic.	Ene	Feb.	Mar	Abr	May	Jun	Jul
I. SISTEMA BANCARIO	39,31	31,96	35,54	19,81	11,27	19,27	20,82	19,16	19,22	15,11	15,21	19,36	14,37
BANCA MÚLTIPLE	39,31	31,96	35,54	19,81	11,27	19,27	20,82	19,16	19,22	15,11	15,21	19,36	14,37
Crédito	39,31	31,96	35,54	19,81	11,27	19,27	20,82	19,16	19,22	15,11	15,21	19,36	14,37
	0,00	0,00	0,00	0,00	0,00	0,00	0,00	0,00	0,00	0,00	0,00	0,00	0,00
II. SISTEMA NO BANCARIO	1,54	1,63	1,61	1,65	1,36	1,35	1,73	1,81	1,93	2,49	12,63	2,35	2,60
Caja Municipal Arequipa	0,00	0,00	0,00	0,00	0,00	0,10	0,80	1,39	2,07	2,27	2,42	2,20	2,98
Caja Municipal Tacna	2,06	2,25	2,31	2,45	2,02	2,03	2,27	2,06	1,85	2,61	2,42	2,44	2,38
T O T A L	8,38	6,88	6,83	3,72	2,36	3,09	3,40	3,23	3,68	3,72	3,60	3,89	3,62

Fuente: Entidades Financieras

1/ (Colocaciones vencidas + cobranza judicial)/(total de Colocaciones)

CUADRO 22

REGIÓN MADRE DE DIOS: RELACIÓN COLOCACIONES/DEPÓSITOS DEL SISTEMA FINANCIERO

(En Miles de Nuevos Soles)

ENTIDADES FINANCIERAS	2002						2003						
	Jul.	Ago.	Sep.	Oct.	Nov.	Dic.	Ene.	Feb.	Mar.	Abr.	May.	Jun.	Jul.
I. SISTEMA BANCARIO	0,14	0,14	0,20	0,09	0,09	0,10	0,10	0,10	0,13	0,12	0,12	0,12	0,12
BANCO DE LA NACIÓN	0,00	0,00	0,00	0,00	0,00	0,00	0,00	0,00	0,00	0,00	0,00	0,00	0,00
BANCA MÚLTIPLE	0,14	0,14	0,20	0,09	0,09	0,10	0,10	0,10	0,13	0,12	0,12	0,12	0,12
Crédito	0,14	0,14	0,20	0,09	0,09	0,10	0,10	0,10	0,13	0,12	0,12	0,12	0,12
II. SISTEMA NO BANCARIO	2,24	2,11	2,23	2,36	2,44	2,72	2,73	2,70	2,61	2,55	2,50	2,43	2,43
Caja Municipal Arequipa	2,73	2,52	3,02	3,16	3,34	3,78	4,06	4,20	3,66	3,69	4,05	3,51	3,45
Caja Municipal Tacna	2,11	1,99	2,00	2,10	2,15	2,36	2,29	2,22	2,23	2,16	2,03	2,05	2,07
T O T A L	0,60	0,62	0,88	0,63	0,70	0,78	0,82	0,84	0,89	0,87	0,88	0,90	0,93

Fuente : Entidades Financieras

CUADRO 23

TASAS DE INTERES ACTIVAS Y PASIVAS DEL SISTEMA BANCARIO 1/

Mes	MONEDA NACIONAL								MONEDA EXTRANJERA							
	ACTIVAS			PASIVAS					ACTIVAS			PASIVAS				
	Sobregiros	Prestamo a 360 días	TAMN	Plazo de 180 a				Prestamo a 360 días			Plazo de 180 a					
			Ahorros	359 días	TIPMN	Legal	Sobregiros	360 días	TAMEX	Ahorros	359 días	TIPMEX	Legal			
2002	72,3	14,7	20,8	1,8	5,6	3,5	3,5	21,5	8,3	10,0	0,8	2,5	1,6	1,5		
Ene	72,4	16,5	23,1	2,4	9,0	4,6	4,6	23,3	8,5	9,9	1,1	3,4	2,0	1,7		
Feb	81,1	16,1	22,6	1,9	7,9	4,0	4,0	21,9	8,6	9,9	0,9	3,0	1,8	1,7		
Mar	77,1	15,5	20,7	1,8	7,1	3,7	3,7	22,6	8,7	10,1	0,8	2,8	1,7	1,6		
Abr	80,1	14,6	19,9	1,7	6,5	3,4	3,4	21,9	8,6	10,1	0,8	2,6	1,6	1,6		
May	71,3	14,7	19,9	1,7	5,5	3,2	3,2	23,2	8,4	9,9	0,8	2,5	1,6	1,5		
Jun	68,9	14,1	19,9	1,7	4,9	3,0	3,0	22,8	8,3	10,1	0,8	2,4	1,6	1,5		
Jul	69,3	13,7	19,9	1,7	4,8	3,1	3,1	21,0	8,2	10,1	0,8	2,3	1,5	1,5		
Ago	72,3	13,5	19,5	1,7	4,7	3,1	3,1	22,5	8,3	10,1	0,7	2,3	1,5	1,5		
Sep	73,1	14,0	20,4	1,7	4,7	3,4	3,4	20,6	8,1	10,0	0,7	2,3	1,5	1,5		
Oct	69,7	14,6	20,7	1,7	4,8	3,7	3,7	17,5	8,0	10,0	0,7	2,3	1,5	1,5		
Nov	68,3	14,7	21,8	1,7	5,0	3,7	3,7	19,8	8,0	10,1	0,7	2,3	1,4	1,4		
Dic	69,1	14,8	20,7	1,7	5,1	3,6	3,6	22,6	8,1	10,2	0,7	2,2	1,3	1,2		
2003	0,0	0,0	0,0	0,0	0,0	0,0	0,0	0,0	0,0	0,0	0,0	0,0	0,0	0,0		
Ene	67,3	14,9	20,3	1,7	5,1	3,5	3,5	23,0	8,3	10,1	0,7	2,2	1,3	1,1		
Feb	61,5	14,9	20,0	1,7	5,1	3,5	3,5	20,2	8,9	10,6	0,7	2,2	1,2	1,1		
Mar	60,4	14,3	20,3	1,7	5,0	3,4	3,4	20,3	8,8	10,4	0,7	2,2	1,2	1,1		
Abr	60,4	13,9	20,0	1,6	5,0	3,3	3,3	20,3	9,0	10,5	0,7	2,2	1,2	1,1		
May	61,5	13,6	19,8	1,6	4,9	3,3	3,3	24,4	8,6	10,1	0,7	2,1	1,2	1,1		
Jun	72,2	14,0	20,7	1,5	4,8	3,3	3,3	23,6	7,9	9,6	0,7	2,0	1,2	1,0		
Jul	50,6	14,3	21,1	1,4	4,7	3,1	3,1	21,5	7,4	9,3	0,6	1,9	1,1	0,9		

Fuente: Superintendencia de Banca y Seguros

1/ Tasas expresadas en terminos efectivos anuales.

TAMN: Es la tasa activa de mercado promedio ponderado en moneda nacional.

TIPMN: Es la tasa pasiva de mercado promedio ponderada en moneda nacional.

TAMEX: Es la tasa activa de mercado promedio ponderada en moneda extranjera.

TIPMEX: Es la tasa pasiva de mercado promedio ponderada en moneda extrabjera.

CUADRO 24

REGIÓN MADRE DE DIOS: IMPORTACIONES SEGÚN USO O DESTINO ECONÓMICO

(En U.S.Dólares)

	2002						TOTAL 2002	2003							Jul.03/Jul.02		Ene.-Jul			
	Jul.	Ago.	Set.	Oct.	Nov.	Dic.		Ene.	Feb.	Mar.	Abr.	May.	Jun.	Jul.	FLUJO	VAR.%	2002	2003	FLUJO	VAR.%
TOTAL IMPORTACIONES (FOB)	12 623	0	29 591	0	7 653	31 890	90 536	3 570	35 568	5 586	8 512	19 479	18 341	5 917	-6 706	-,-	21 403	96 973	75 570	353,1
I. BIENES DE CONSUMO	0	0	17 321	0	0	0	17 321	3 570	0	2 262	3 387	6 881	8 181	0	8 181	-,-	0	24 280	24 280	-,-
No duraderos			17 321				17 321			295			8 181		8 181	-,-	0	8 476	8 476	-,-
Duraderos							0	3 570		1 967	3 387	6 881			0	-,-	0	15 805	15 805	-,-
II. INSUMOS	0	0	0	0	0	0	0	0	0	546	0	4 284	2 864	0	2 864	-,-	0	7 694	7 694	-,-
Combustibles, lubricantes y conexos							0					190			0	-,-	0	190	190	-,-
Materias primas para la agricultura							0			5		4			0	-,-	0	9	9	-,-
Materias primas para la industria							0			540		4 090	2 864		2 864	-,-	0	7 495	7 495	-,-
III. BIENES DE CAPITAL	12 623	0	2 960	0	7 653	31 890	63 906	0	35 568	2 779	5 125	8 314	7 296	5 917	7 296	-,-	21 403	64 998	43 595	203,7
Materiales de construcción					3 778	3 291	7 069		27 576	3		4 556	7 195	2 247	7 195	-,-	0	41 577	41 577	-,-
Para la agricultura					3 875	25 134	33 589		7 992					3 670	0	-,-	4 580	11 662	7 082	154,6
Para la industria							0		1 040	485	1 274	101		101	-,-	0	2 900	2 900	-,-	
Equipos de transporte	12 623		2 960			3 464	23 247			1 735	4 640	2 483		0	-,-	16 823	8 858	-7 964	-47,3	
IV. OTROS BIENES	0		9 309	0	0	0	9 309	0	0	0	0	0	0	0	-,-	0	0	0	-,-	

FUENTE: Intendencia de Puerto Maldonado.

CUADRO 25
REGIÓN MADRE DE DIOS: INGRESOS CORRIENTES DEL GOBIERNO CENTRAL
(Nuevos Soles)

	2002						TOTAL 2002	2003						TOTAL 2 003,0	
	Jul.	Ago.	Set.	Oct.	Nov.	Dic.		Ene.	Feb.	Mar.	Abr.	May.	Jun.		Jul.
TOTAL ING. CORRIENTES (I+II)	705 091	1239 495	820 029	706 402	686 289	594 072	8949 910	878 563	755 319	669 928	792 147	825668	745619	780971,5	5 503 330,5
I. INGRESOS TRIBUTARIOS	384 972	843 089	502 307	374 318	527 661	394 754	5352 804	377 308	385 751	315 007	457 274	346248	350328	355099	2 642 130,0
1. Impto a los Ingresos	183 135	196 075	214 528	207 549	163 057	218 574	2313 530	243 779	188 189	225 038	335 655	220565	249473	237473	1 700 172,0
2. Impto a las Importaciones	62 440	502 558	44 573	20 559	32 396	38 644	1017 840	24 704	37 762	23 717	43 764	52922	40016	37547	315 547,0
3. Impto General a las Ventas (IGV)	104 388	110 194	207 785	110 306	100 557	106 596	1400 612	76 924	116 353	29 250	35 204	31209	18387	35349	342 676,0
4. Impto Selectivo al Consumo (ISC)	0	0	0	0	0	0	0	0	0	0	0	0	0	0	0,0
5. Otros Ingresos Tributarios 1/	35 009	34 262	35 421	35 904	231 651	30 940	620 822	31 901	43 447	37 002	42 651	41552	42452	44730	283 735,0
II. INGRESOS NO TRIBUTARIOS	320 119	396 406	317 722	332 084	158 628	199 318	3597 106	501 255	369 568	354 921	334 873	479420	395291	425872,5	2 861 200,5
1. FONAVI	0	0	0	0	0	0	0	0	0	1 399	6 389	2243	0	0	10 031,0
2. ONP	57 476	73 367	54 129	59 509	55 431	2 689	606 583	67 131	64 949	66 139	59 082	86714	91532	94189,5	529 736,5
3. ESSALUD	216 529	272 625	235 992	247 419	38 706	163 050	2537 630	411 325	281 524	253 365	240 575	270635	272243	288026	2 017 693,0
4. Otros	46 114	50 414	27 601	25 156	64 491	33 579	452 893	22 799	23 095	34 018	28 827	119828	31516	43657	303 740,0

FUENTE: SUNAT - SUNAD

1/ Incluye I.E.S.

CUADRO 26

REGIÓN MADRE DE DIOS: EJECUCIÓN DE INGRESOS DEL GOBIERNO REGIONAL

CATEGORIA GENERICA	Presupuesto Aut. 2001	2001				EJECUTADO 2001	Presupuesto Aut. 2002	2002				EJECUTADO 2002	Presupuesto Aut. 2003	2003 I Trim.
		I Trim.	II Trim.	III Trim.	IV Trim.			I Trim.	II Trim.	III Trim.	IV Trim.			
TOTAL INGRESOS	3 081 942	1 122 450	653 963	557 230	666 037	2 999 680	3 728 795	689 844	1 051 224	805 461	747 798	3 294 327	3 053 783	702 367
INGRESOS CORRIENTES	2 444 894	619 551	653 821	557 230	660 531	2 491 133	3 342 907	689 253	665 437	805 461	747 798	2 907 949	2 963 274	636 585
IMPUESTOS		-	-	-	-	-	-	-	-	-	-	-	-	-
TASAS	175 701	35 883	31 892	45 924	30 536	144 235	259 602	39 111	42 429	63 498	59 331	204 370	132 638	61 009
CONTRIBUCIONES		-	-	-	-	-	-	-	-	-	-	-	-	-
VENTA DE BIENES	1 061 187	299 041	316 952	269 602	334 908	1 220 502	1 253 537	364 302	350 643	376 253	282 565	1 373 761	1 350 027	333 111
PRESTACION DE SERVICIOS	925 315	238 761	198 859	205 263	234 178	877 062	1 421 796	259 516	244 050	326 775	345 075	1 175 416	1 154 524	208 093
RENTAS DE LA PROPIEDAD	209 981	38 858	97 157	22 285	49 082	207 382	360 123	17 686	18 095	28 822	46 364	110 965	284 080	30 092
MULTAS SANCIONES Y OTROS	12 710	617	1 713	3 136	1 025	6 491	9 135	650	2 109	1 944	695	5 398	6 493	2 705
OTROS INGRESOS CORRIENTES	60 000	6 392	7 246	11 021	10 802	35 461	38 714	7 989	8 111	8 170	13 769	38 039	35 512	1 575
INGRESOS DE CAPITAL	84 500	-	-	-	-	-	-	-	-	-	-	-	-	-
VENTA DE ACTIVOS	84 500	-	-	-	-	-	-	-	-	-	-	-	-	-
AMORTIZACION POR PRESTAMOS		-	-	-	-	-	-	-	-	-	-	-	-	-
OTROS INGRESOS DE CAPITAL		-	-	-	-	-	-	-	-	-	-	-	-	-
TRANSFERENCIAS	-	-	-	-	-	-	-	-	-	-	-	-	-	-
TRANSFERENCIAS		-	-	-	-	-	-	-	-	-	-	-	-	-
FINANCIAMIENTO	552 548	502 899	142	-	5 506	508 547	385 888	591	385 787	-	-	386 378	90 509	65 782
OPERACIONES DE CREDITO		-	-	-	-	-	-	-	-	-	-	-	-	-
SALDOS DE BALANCE	552 548	502 899	142	-	5 506	508 547	385 888	591	385 787	-	-	386 378	90 509	65 782

Fuente: Gerencia de Planificación y Presupuesto del Gobierno Regional de Madre de Dios

CUADRO 27

REGIÓN MADRE DE DIOS: EJECUCIÓN DE GASTOS DEL GOBIERNO REGIONAL

CATEGORIA GENERICA	Presupuesto Aut. 2001	2001				EJECUTADO 2001	Presupuesto Aut. 2002	2002				EJECUTADO 2002	Presupuesto Aut. 2003	2003 I Trim.
		I Trim.	II Trim.	III Trim.	IV Trim.			I Trim.	II Trim.	III Trim.	IV Trim.			
TOTAL GASTOS	43 242 516	8 987 250	10 018 002	11 001 696	12 705 902	42 712 850	48 829 490	10 772 184	11 762 953	12 289 071	11 865 486	46 689 695	163 478 266	13 536 695
GASTO CORRIENTE	37 497 942	8 170 166	9 135 079	9 628 778	10 180 199	37 114 223	43 122 667	9 774 406	10 839 797	11 098 299	10 344 560	42 057 061	47 196 255	12 140 132
PERSONAL Y OBLIGACIONES SOCIA	28 908 220	6 251 458	7 082 491	7 567 865	7 963 698	28 865 512	34 209 253	8 071 871	8 679 319	8 848 626	8 577 609	34 177 425	34 774 608	8 740 028
OBLIGACIONES PREVISIONALES	882 405	155 733	176 473	173 423	178 573	684 202	731 504	162 674	185 622	193 386	208 677	750 359	3 148 397	812 680
BIENES Y SERVICIOS	7 695 540	1 758 024	1 873 983	1 885 505	2 036 109	7 553 620	8 005 292	1 536 745	1 965 275	2 006 828	1 501 936	7 010 785	8 113 251	2 393 760
OTROS GASTOS CORRIENTES	11 777	4 952	2 132	1 985	1 819	10 888	176 618	3 115	9 580	49 458	56 338	118 491	1 159 999	193 665
GASTO DE CAPITAL	5 744 574	817 084	882 923	1 372 918	2 525 702	5 598 628	5 706 823	997 778	923 157	1 190 772	1 520 927	4 632 634	116 282 011	1 396 564
INVERSIONES	5 060 890	740 034	737 328	1 306 490	2 259 878	5 043 730	5 063 826	940 733	837 810	1 076 295	1 444 719	4 299 557	115 861 725	1 353 088
Administración y planeamiento	-	-	-	-	-	-	438 403	-	-	20 000	116 414	136 414	-	-
Agraria	938 673	173 017	178 000	180 338	405 981	937 335	1 079 393	406 882	196 223	203 108	255 171	1 061 384	30 828 515	101 000
Asistencia y previsión social	333 525	129 000	96 060	-	107 500	332 560	819 161	259 597	178 572	184 814	101 143	724 126	510 000	132 660
Defensa y seguridad nacional	-	-	-	-	-	-	-	-	-	-	-	-	83 000	-
Educación y cultura.	287 000	120 000	90 980	20 000	38 000	268 980	749 504	136 658	-	95 318	318 909	550 885	1 284 130	350 000
Energía y recursos minerales	53 188	6 000	25 348	3 393	12 000	46 741	-	-	-	-	-	-	9 193 550	-
Industria comercio y servicios.	548 001	23 000	22 500	177 155	324 600	547 255	477 452	43 000	190 000	144 978	98 888	476 866	500 000	-
Pesca	18 000	-	-	-	18 000	18 000	20 001	-	-	-	20 000	20 000	40 000	-
Salud y saneamiento	765 000	273 000	226 440	209 015	64 000	772 455	100 578	576	-	60 000	40 000	100 576	40 209 000	209 000
Transporte	1 714 048	16 017	70 000	687 250	938 797	1 712 064	1 379 334	94 020	273 015	368 077	494 194	1 229 306	33 070 000	560 428
Vivienda y desarrollo urbano.	403 455	-	28 000	29 340	351 000	408 340	-	-	-	-	-	-	143 530	-
OTROS GASTOS DE CAPITAL	683 684	77 050	145 596	66 428	265 825	554 898	642 997	57 045	85 347	114 477	76 208	333 077	420 286	43 476

Fuente: Gerencia de Planificación y Presupuesto del Gobierno Regional de Madre de Dios