

SÍNTESIS ECONÓMICA REGIÓN MADRE DE DIOS

JUNIO 2003

INTRODUCCIÓN

Este mes, la variación del Índice de Precios al Consumidor de la ciudad de Puerto Maldonado fue de -0,36 por ciento, acumulándose una tasa de 0,74 por ciento en los 6 primeros meses del año. La inflación de los últimos 12 meses fue de 2,12 por ciento.

En junio, el tipo de cambio promedio fue de S/. 3,480, mayor en 0,1 por ciento al de mayo. Este mes la moneda nacional se depreció en 1,0 por ciento.

El PBI estimado el presente mes aumentó 5,2 por ciento respecto al mismo del año anterior, sustentado en el dinamismo de los sectores agropecuario (32,7 por ciento), comercio (14,2 por ciento), construcción (0,5 por ciento) y electricidad (4,7 por ciento). Cabe mencionar que el sector agropecuario sólo representa el 8,4 por ciento del PBI.

Asimismo, en los primeros 6 meses el PBI aumentó casi 1,0 por ciento, principalmente por el aumento de los sectores construcción (0,5 por ciento), electricidad (1,5 por ciento) y los servicios gubernamentales (6,0 por ciento).

El aumento anualizado de la producción agropecuaria se sustenta, en la parte agrícola, por los mayores volúmenes en castaña (308 por ciento) y papaya (19 por ciento) y en el subsector pecuario hubo un incremento generalizado en carnes.

Por el contrario, este mes el sector pesca registró un volumen menor en 46,7 por ciento menor al registrado en junio del 2002 y durante el primer semestre se desembarcaron 117 495 kg de pescado, cifra 13,5 por ciento menor a la del mismo periodo del año anterior.

Durante junio, por Puerto Maldonado se tramitaron importaciones FOB por US\$ 18,3 mil, valor inferior en 6 por ciento respecto a la del mes anterior. En el primer semestre, las importaciones FOB alcanzaron a US\$ 91 mil, superando en más de 9 veces las de similar período del 2002.

Este mes, los ingresos corrientes del gobierno central recaudados en Madre de Dios fueron menores en 12,2 por ciento al registrado en igual mes del año anterior. Sin embargo, en este primer semestre los ingresos corrientes aumentaron 8,5 por ciento.

A junio los depósitos de ahorros registrados en Madre de Dios ascendieron a S/. 27 677 miles, mayor en 12,0 por ciento respecto a similar periodo del año precedente. La variación positiva de los ahorros en los últimos 12 meses (junio 2002-junio 2003) se explica por el dinamismo del sistema no bancario (76,0 por ciento), en tanto que la banca múltiple mostró saldos menores en 5,4 por ciento. Hasta junio, la tasa de crecimiento promedio mensual de la liquidez es de 14,6 por ciento.

Hasta el presente mes, el saldo de colocaciones del sistema financiero en Madre de Dios ascendió a S/. 24 808 miles, monto mayor en 2,3 por ciento respecto al mes anterior, habiendo aumentado los créditos otorgados por el sistema no bancario (17,3 por ciento) y los del sistema bancario (0,7 por ciento). Asimismo, comparando las cifras con junio del 2002, los créditos crecieron 77,5 por ciento.

I. INFLACIÓN Y TIPO DE CAMBIO

En junio, la variación del Índice de Precios al Consumidor de la ciudad de Puerto Maldonado fue -0,36 por ciento, acumulándose una tasa de 0,74 por ciento en los 6 primeros meses del año. La inflación de los últimos 12 meses fue de 2,12 por ciento.

La disminución del IPC se debe a la caída de los precios en pescados y mariscos (-3,3 por ciento), carnes y preparados de carnes (-3,1 por ciento), legumbres y derivados (-2,9 por ciento), energía eléctrica (-0,4 por ciento) y combustibles y lubricantes para transportes (-0,7 por ciento).

Respecto a la inflación acumulada (0,74 por ciento), ésta fue explicada por el incremento de precios en los rubros de otros productos alimenticios (2,1 por ciento), energía eléctrica de uso doméstico (11,1 por ciento), combustibles para el hogar (6,6 por ciento), mantenimiento del hogar (1,5 por ciento), combustibles y lubricantes para transporte (5,8 por ciento), libros, periódicos y revistas (9,3 por ciento), servicio de enseñanza (2,3 por ciento) y tabaco (14,3 por ciento).

CIUDAD DE PUERTO MALDONADO : VARIACIÓN DEL ÍNDICE DE PRECIOS AL CONSUMIDOR.
BASE AÑO 1994 = 100

| GRANDES GRUPOS DE CONSUMO | Variación mensual | | | Variación acumulada | |
|---|-------------------|--------------|--------------|---------------------|--------------|
| | Jun,2002 | May,2003 | Jun,2003 | Ene-jun. 2002 | Ene-jun.2003 |
| ÍNDICE GENERAL | -0,29 | -0,65 | -0,36 | -1,12 | 0,74 |
| 1.Alimentos y Bebidas | -0,47 | -0,85 | -0,61 | -2,45 | 0,01 |
| 2.Vestido y Calzado | 0,10 | 0,00 | 0,08 | 0,29 | 0,06 |
| 3.Alq.Viv. Combustibles y Electricidad | 0,00 | -0,22 | -0,04 | 0,34 | 4,13 |
| 4.Muebles, Ens. y Mantenim. De Vivienda | 0,00 | -0,11 | 0,01 | 1,81 | 0,35 |
| 5.Cuidados, Conservación de la Salud | -2,29 | 0,27 | 0,00 | -3,03 | 0,74 |
| 6.Transportes y Comunicaciones | 0,05 | -1,71 | -0,09 | 0,66 | 0,85 |
| 7.Esparc. Diversos Servicios Culturales y Enseñanza | 0,05 | -0,05 | 0,00 | 0,72 | 2,08 |
| 8.Otros Bienes y Servicios | 0,00 | 0,42 | 0,25 | 3,22 | 1,01 |

FUENTE: Instituto Nacional de Estadística e Informática – Of. Puerto Maldonado.

Expectativas Macroeconómicas

Entre el 18 y el 30 de junio, el BCR llevó a cabo la Encuesta Mensual de Expectativas Macroeconómicas a 27 empresas financieras,

335 empresas no financieras y 16 analistas económicos. Los resultados de la encuesta se presentan en el cuadro siguiente:

ENCUESTA DE EXPECTATIVAS MACROECONÓMICAS

| | Instituciones Sist. financiero | Empresas no financieras | Analistas económicos |
|-------------------------------|-----------------------------------|----------------------------|-------------------------|
| Inflación (%) | | | |
| Anual: 2003 | 2,50 | 2,50 | 2,30 |
| 2004 | 2,50 | 2,50 | 2,50 |
| Crecimiento del PBI (%) | | | |
| Anual: 2003 | 4,00 | 3,80 | 3,60 |
| 2004 | 4,00 | 4,00 | 4,00 |
| Tipo de Cambio (S/. Por US\$) | | | |
| Diciembre 2003 | 3,53 | 3,55 | 3,52 |
| 2004 | 3,60 | 3,65 | 3,60 |

En junio, el tipo de cambio promedio fue de S/. 3,480, mayor en 0,1 por ciento al de mayo. Este mes la moneda nacional se depreció en 1,0

por ciento, y en términos reales se estima para junio una variación de 1,1 por ciento respecto a mayo.

II. PRODUCCIÓN

1. Sector agropecuario

1.1 Producción agropecuaria

El presente mes, el valor bruto de la producción agropecuaria (VBP) creció 32,7 por ciento respecto al de igual mes del 2002, debido a la favorable evolución de los subsectores agrícola y pecuario, cuya producción aumentó 41,6 y 16,9 por ciento, respectivamente.

Sin embargo, la producción agropecuaria del primer semestre disminuyó 0,3 por ciento debido a que la parte agrícola cayó 3,1 por ciento frente a un crecimiento del subsector pecuario (7,0 por ciento).

El incremento anualizado del sector agropecuario se sustenta, en la parte agrícola, en los mayores volúmenes de producción de castaña (308 por ciento) y papaya (19 por ciento) y, en el subsector pecuario, hubo un incremento generalizado en carnes, en contraste con de leche, que disminuyó 14 por ciento. El factor climático, con lluvias suficientes para el desarrollo de los pastos

naturales y cultivados, contribuyó a satisfacer la mayor demanda de carnes del mercado por las festividades regionales.

Por el contrario, la caída agrícola del semestre se explica, principalmente, por las menores superficies sembradas (-10 por ciento) en la campaña que finaliza, particularmente en arroz (-14 por ciento) y maíz amarillo duro (-12 por ciento), cuya producción disminuyó 18 y 29 por ciento, respectivamente. Asimismo, a ello se suma las mayores pérdidas por efectos climáticos (1 899 Has.= 18,5 por ciento del total de las siembras).

Contrariamente, el crecimiento semestral de la actividad pecuaria se debe al incremento en la producción de carnes de ovino (74 por ciento), aves (9 por ciento), vacuno (8 por ciento) y de porcino (7 por ciento), así como de huevos (18 por ciento).

Región Madre de Dios: Valor de la producción agropecuaria (miles de nuevos soles de 1994)

| | Importancia en el VBP 2002 | Valor bruto de la producción | | | Variación % Jun.03/02 | Enero-junio | | Var. % |
|-----------------|----------------------------|------------------------------|--------|--------|-----------------------|-------------|--------|--------|
| | | Jun.02 | May.03 | Jun.03 | | 2002 | 2003 | |
| 1. Agropecuario | 100,0 | 1 813 | 2 331 | 2 406 | 32,7 | 14 746 | 14 703 | -0,3 |
| 1.1. Agrícola | 69,0 | 1 160 | 1 579 | 1 643 | 41,6 | 10 614 | 10 281 | -3,1 |
| 1.2. Pecuaria | 31,0 | 653 | 752 | 763 | 16,9 | 4 132 | 4 422 | 7,0 |

Región Madre de Dios: Avance de la producción agropecuaria (toneladas)

| | Importancia en VBP 2002 | Producción (t) | | | Variación % May.03/May.02 | Enero-junio | | Var. % |
|-----------------|-------------------------|----------------|--------|--------|---------------------------|-------------|--------|--------|
| | | Jun.02 | May.03 | Jun.03 | | 2002 | 2003 | |
| 1. Agropecuario | 100,0 | | | | | | | |
| 1.1 Agrícola | 69,0 | 2 849 | 2 461 | 2 640 | -7,3 | 26 407 | 22 613 | -14,4 |
| Yuca | 20,4 | 1 070 | 658 | 812 | -24,1 | 5 626 | 4 216 | -25,1 |
| Plátano | 18,8 | 1 044 | 622 | 854 | -18,1 | 5 403 | 4 705 | -12,9 |
| Castaña | 15,3 | 70 | 263 | 286 | 307,5 | 443 | 847 | 91,1 |
| Arroz | 13,1 | 0 | 41 | 0 | 0,0 | 6 632 | 5 446 | -17,9 |
| Maíz amarillo | 12,8 | 33 | 17 | 0 | -100,0 | 4 958 | 3 504 | -29,3 |
| Papayo | 4,7 | 216 | 265 | 256 | 18,8 | 972 | 1 327 | 36,5 |
| Otros | 14,9 | 417 | 596 | 431 | 3,5 | 2 374 | 2 569 | 8,2 |
| 1.2 Pecuaria | 31,0 | 333 | 350 | 351 | 5,3 | 2 074 | 2 070 | -0,2 |
| 1.2.1 Carne | 81,7 | 156 | 182 | 186 | 19,4 | 994 | 1 081 | 8,8 |
| Aves | 31,3 | 69 | 77 | 78 | 13,6 | 426 | 464 | 8,8 |
| Vacunos | 42,9 | 72 | 88 | 88 | 21,4 | 475 | 511 | 7,6 |
| Ovinos | 1,1 | 2 | 3 | 3 | 100,0 | 11 | 20 | 73,5 |
| Porcino | 6,4 | 13 | 15 | 17 | 28,2 | 81 | 87 | 6,9 |
| 1.2.2 Huevos | 7,5 | 26 | 36 | 35 | 33,5 | 160 | 188 | 17,5 |
| 1.2.3 Leche | 10,8 | 151 | 133 | 130 | -14,2 | 921 | 801 | -13,0 |

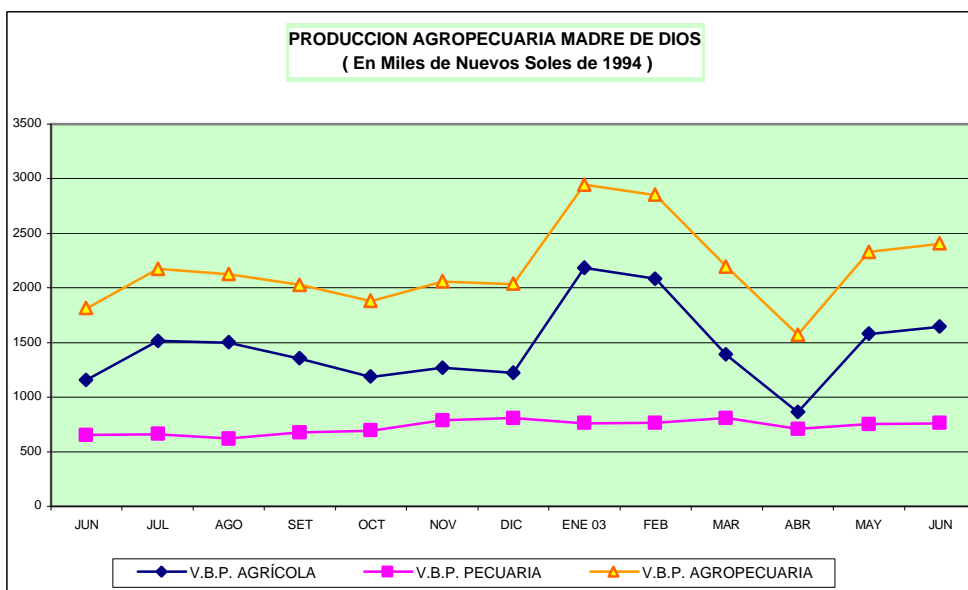

1.2. Siembras por campaña

Durante junio, el clima se caracterizó por oscilaciones de la temperatura ambiental, la mínima fue de 18,04°C y la máxima de 32,47°C, ambas con anomalías positivas de 3,37°C y 0,74°C respecto a la normal.

Este mes, ocurrieron los denominados friajes con duración de 2 a 3 días que, sin embargo, no afectaron el normal desarrollo de las actividades agrícolas. Asimismo, las precipitaciones escalonadas alcanzaron los 158,7 mm con un exceso de 173 por ciento respecto a la normal.

En medio de estas condiciones, las actividades agrícolas se desarrollaron con relativa normalidad, habiéndose sembrado 121 ha, principalmente de yuca (54 ha), plátanos (18 ha), frijol (16 ha) y maíz amarillo duro (15 ha), siembras que comparadas con las de similar mes del 2002 fueron menores en 57 por ciento.

Asimismo, las siembras ejecutadas entre agosto del 2002 y junio del 2003 disminuyeron 10 por ciento, respecto al periodo anterior.

Este mes los agricultores se abocaron a la preparación de tierras para la próxima campaña agrícola con la perspectiva de incrementar sus áreas de cultivo en arroz, maíz amarillo duro, yuca y frijoles. Ello según información obtenida de la encuesta de intenciones de siembra, efectuada por el ministerio de agricultura.

Las menores superficies sembradas en el mes reflejan, en parte, la escasez de semillas para los principales cultivos regionales (arroz, maíz amarillo duro y frijol) así como también la falta de hijuelos en plátanos y de capital de trabajo.

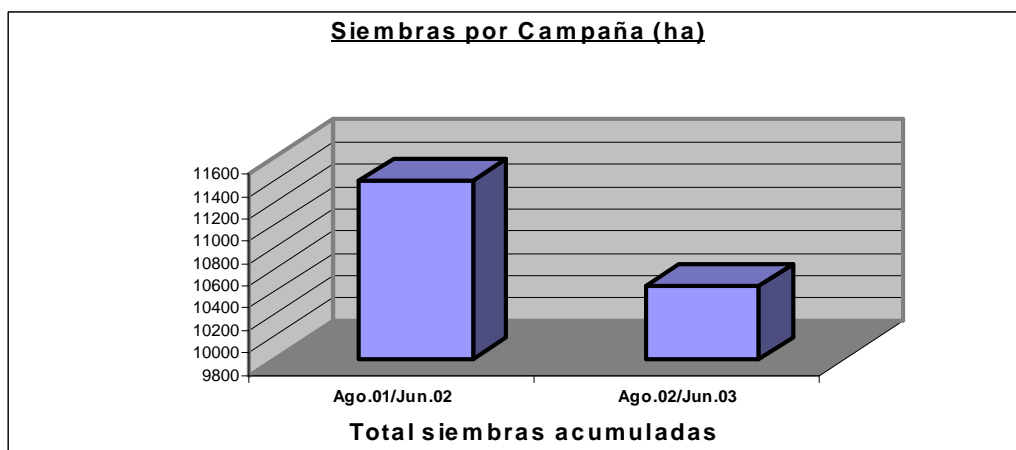

2. Sector pesca

El desembarque de productos hidrobiológicos registrado este mes fue de 13 417 kg., de los cuales 13 397 kg. correspondieron a pescado fresco y 20 kg a seco salado. Este volumen fue 46,7 por ciento menor al registrado en junio del 2002, siendo los mayores desembarques de zúngaro (2 092 kg), yahuarachi (1 747 kg) y doncella (1 206 kg).

Asimismo, durante el primer semestre se desembarcaron 117 495 kg de pescado, cifra 13,5 por ciento menor a la del mismo periodo del año anterior, debido tanto al menor arribo de

pescado fresco (-13,4 por ciento) y seco-salado (-20,2 por ciento).

Por otro lado, este mes no se registró producción acuícola, sin embargo, durante el primer semestre aumentó 64,1 por ciento respecto de la registrada el mismo periodo del 2002.

Este mes ingresaron al Acuario Gone Wild Perú, 355 unidades de peces ornamentales (bujurquita, shurul, carahama y carachamita) por un valor de S/. 634, pero no se registró comercialización de peces ornamentales.

Región Madre de Dios: Indicadores de pesca

| ESPECIE | 2002 | | 2003 | | Enero-junio | | Variación porcentual | |
|----------------------------|--------|--------|--------|---------|-------------|---------------|----------------------|--|
| | Jun. | May. | Jun. | 2002 | 2003 | Jun.03/Jun.02 | Ene.-jun.03/02 | |
| DESEMBARQUE kgs. | 25 169 | 27 196 | 13 417 | 135 829 | 117 495 | -46,69 | -13,50 | |
| Fresco | 25 169 | 27 196 | 13 397 | 134 485 | 116 423 | -46,77 | -13,43 | |
| Salpreso | 0 | 0 | 0 | 0 | 0 | 0,00 | 0,00 | |
| Seco salado | 0 | 0 | 20 | 1 344 | 1 072 | + | -20,24 | |
| PROD. ACUÍCOLA kgs. | 0 | 0 | 0 | 2 237 | 3 671 | 0,00 | 64,11 | |

Fuente: Ministerio de Pesquería Madre de Dios

3. Sector energía

Durante junio, la generación de energía eléctrica en la región Madre de Dios fue de 1 399 mwh, mayor en 4,7 por ciento respecto a similar mes del 2002, debido al incremento en la generación eléctrica de tipo térmico. Asimismo, la generación eléctrica del primer semestre fue superior en 1,5 por ciento a lo registrado en igual período del 2002.

Respecto a la venta de energía por parte de Electro Sur Este, este mes se vendió 1 259 mwh, mayor en 6,4 por ciento a lo registrado en igual mes del 2002, de los cuales el 100 por ciento pertenece a la venta al mercado regulado. Del mismo modo, la venta del semestre superó en 4,2 por ciento a lo vendido en igual período del 2002.

REGION MADRE DE DIOS: GENERACION Y VENTA DE ENERGIA ELECTRICA (MWH)

| | 2002 | 2003 | | Var. % Jun. 03/02 | Enero-junio | | Var. % Ene-jun. 03/02 |
|------------------------------|--------------|--------------|--------------|-------------------------|--------------|--------------|-----------------------------|
| | Jun | May. | Jun. | | 2002 | 2003 | |
| GENERACION DE ENERGIA | 1 336 | 1 469 | 1 399 | 4,7 | 8 106 | 8 228 | 1,5 |
| Hidráulica | - | - | - | - | - | - | - |
| Térmica | 1 336 | 1 469 | 1 399 | 4,7 | 8 106 | 8 228 | 1,5 |
| VENTA DE ENERGIA | 1 183 | 1 238 | 1 259 | 6,4 | 6 774 | 7 057 | 4,2 |
| MERCADO REGULADO | 1 183 | 1 238 | 1 259 | 6,4 | 6 774 | 7 057 | 4,2 |
| Media tensión | 239 | 242 | 234 | -2,0 | 1 376 | 1 368 | -0,6 |
| Baja tensión | 944 | 996 | 1 025 | 8,6 | 5 399 | 5 689 | 5,4 |
| Alumbrado público | 117 | 105 | 109 | -7,0 | 692 | 593 | -14,3 |
| No residencial | 156 | 195 | 202 | 29,8 | 843 | 1 099 | 30,3 |
| Residencial | 671 | 685 | 703 | 4,7 | 3 863 | 3 937 | 1,9 |
| Otros | - | 11 | 11 | - | - | 60 | - |
| MERCADO LIBRE | | | | | | | |

Fuente: EGEMSA, Electro Sur Este S.A.A.

3. Sector turismo

Este mes, los establecimientos de hospedaje de Madre de Dios registraron 7 193 arribos, es decir, 5,3 por ciento más que lo registrado el mismo mes del 2002, debido al mayor arribo de

turistas extranjeros (26,1 por ciento), mientras que los arribos de los nacionales mostraron una disminución de 5,8 por ciento.

Por el contrario, durante el primer semestre los arribos disminuyeron 11,3 por ciento respecto al mismo lapso del año anterior, como consecuencia del menor flujo de visitantes nacionales (-19,7 por ciento). Sin embargo, las visitas de extranjeros aumentaron 17,7 por ciento.

Asimismo, en junio se registraron 13 374

pernoctaciones, cifra que comparada con la del mismo mes del 2002 disminuyó 2,6 por ciento, debido a la caída en los pernoctes de los turistas nacionales (-22,7 por ciento), mientras que los extranjeros aumentaron 34,1 por ciento.

En el primer semestre, el número de pernoctes disminuyó 2,8 por ciento, en comparación a la cifra del mismo lapso del 2002.

III. SECTOR EXTERNO

Durante junio, en Puerto Maldonado fueron tramitadas importaciones por un valor FOB de US\$ 18,3 mil, inferior en 6 por ciento respecto a la del mes anterior. Durante el primer semestre, las importaciones FOB alcanzaron a US\$ 91 mil, superando en más de nueve veces las de similar período del 2002.

Este mes, se importaron bienes de consumo no duradero (44,6 por ciento), bienes de capital (39,8 por ciento), principalmente materiales de

construcción, e insumos para la industria (15,6 por ciento).

Hasta junio, 61,1 por ciento de las importaciones fueron de bienes de capital, 29,5 por ciento en bienes de consumo y 9,4 por ciento en insumos. Entre los bienes de capital destacan los materiales de construcción con el 78 por ciento, en bienes de consumo los no duraderos representan 65 por ciento; en tanto que el 97 por ciento de los insumos corresponden a materias primas para la industria.

MADRE DE DIOS: IMPORTACIONES SEGÚN USO O DESTINO ECONÓMICO
(En U.S. dólares)

| | 2002 Jun. | 2003 | | | Enero-junio | | |
|-------------------------------------|--------------|---------------|---------------|-------|--------------|---------------|--------------|
| | | May. | Jun. | VAR.% | 2002 | 2003 | VAR.% |
| I. BIENES DE CONSUMO | - | 6 881 | 8 181 | + | 0 | 24 280 | - |
| No duraderos | - | 0 | 8 181 | | 0 | 8 476 | - |
| Duraderos | - | 6 881 | 0 | + | 0 | 15 805 | - |
| II. INSUMOS | - | 4 284 | 2 864 | + | 0 | 7 694 | - |
| Combustibles, lubricantes y conexos | - | 190 | 0 | + | 0 | 190 | - |
| Materias primas para la agricultura | - | 4 | 0 | | 0 | 9 | - |
| Materias primas para la industria | - | 4 090 | 2 864 | + | 0 | 7 495 | - |
| | | | | + | | | |
| III. BIENES DE CAPITAL | - | 8 314 | 7 296 | | 8 780 | 59 081 | 572,9 |
| Materiales de construcción | - | 4 556 | 7 195 | + | 0 | 39 331 | -,- |
| Para la agricultura | - | 0 | 0 | + | 4 580 | 7 992 | 74,5 |
| Para la industria | - | 1 274 | 101 | | 0 | 2 900 | -,- |
| Equipos de transporte | - | 2 483 | 0 | - | 4 200 | 8 858 | 110,9 |
| IV. OTROS BIENES | -- | - | - | + | - | - | - |
| V. TOTAL IMPORTACIONES (FOB) | - | 19 479 | 18 341 | + | 8 780 | 91 056 | 937,1 |

FUENTE: Intendencia de la Aduana de Puerto Maldonado.

IV. FINANZAS PÚBLICAS

1. Ingresos corrientes del Gobierno Central

El presente mes, los ingresos corrientes del gobierno central recaudados en la región Madre de Dios fueron de S/. 745,62 mil, importe menor en 12,2 por ciento al registrado en igual mes del año anterior. Sin embargo, en el primer semestre los ingresos corrientes aumentaron 8,5 por ciento.

En junio, la caída de los ingresos corrientes se debe a las menores recaudaciones en los ingresos

tributarios (-23,6 por ciento), en tanto que los ingresos no tributarios aumentaron marginalmente (1,0 por ciento). Disminuyó la recaudación por concepto del IGV (-89,2 por ciento) y del impuesto a las importaciones (-34,4 por ciento). Desde febrero del presente año, estos 2 tributos registran tasas decrecientes de recaudación por encima del 30 por ciento.

Entre enero y junio, los ingresos corrientes del gobierno central han aumentado en promedio 8,5 por ciento, siendo los ingresos no tributarios lo que registran la mejor evolución (26,9 por

ciento), en tanto que los tributarios cayeron 6,4 por ciento, principalmente por la menor recaudación de impuestos a las importaciones (-31,4 por ciento) y del IGV (-54,5 por ciento).

**MADRE DE DIOS: INGRESOS CORRIENTES DEL GOBIERNO CENTRAL EN TERMINOS NOMINALES
(Nuevos soles)**

| | 2002 | 2003 | | VAR. % REAL | |
|-------------------------------------|---------|---------|---------|-------------|---------------|
| | JUN | MAY | JUN | JUN. 03/02 | ENE-JUN 03/02 |
| I. ING. TRIBUTARIOS | 448 642 | 346 248 | 350 328 | -23,6 | -6,4 |
| 1. Impto a los Ingresos | 188 207 | 220 565 | 249 473 | 29,7 | 26,2 |
| 2. Impto a las Importaciones | 59 680 | 52 922 | 40 016 | -34,4 | -31,4 |
| 3. Impto General a las Ventas (IGV) | 167 240 | 31 209 | 18 387 | -89,2 | -54,5 |
| 4. Impto Selectivo al Consumo (ISC) | - | - | - | - | - |
| 5. Otros ingresos tributarios 1/ | 33 515 | 41 552 | 42 452 | 24,0 | 6,9 |
| II. ING. NO TRIBUTARIOS | 382 906 | 479 420 | 395 291 | 1,0 | 26,9 |
| 1. Fonavi | - | 2 243 | - | - | - |
| 3. ONP | 56 075 | 86 714 | 91 532 | 59,8 | 39,6 |
| 4. ESSALUD | 234 756 | 270 635 | 272 243 | 13,5 | 23,9 |
| 5. Otros | 92 075 | 119 828 | 31 516 | -66,5 | 23,2 |
| T O T A L | 831 548 | 825 668 | 745 619 | -12,2 | 8,5 |

FUENTE: SUNAT – SUNAD

1/ Incluye I.E.S.

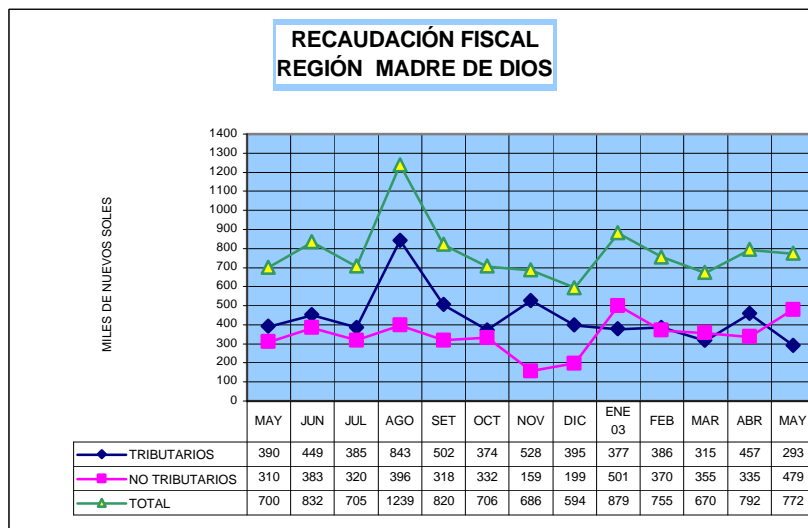

V. MONEDA Y CRÉDITO

1. Liquidez del sistema financiero

A junio, los depósitos de ahorros registrados en Madre de Dios ascendieron a S/. 27 677 miles, mayor en 1,0 por ciento con relación al mes anterior y en 12,0 por ciento respecto al mismo mes del año precedente. La variación positiva de los ahorros en los últimos 12 meses (junio 2002-junio 2003) se explica principalmente por el dinamismo del sistema no bancario (76,0 por ciento), en tanto que la banca múltiple mostró saldos menores en 5,4 por ciento. Hasta junio, la tasa de crecimiento promedio mensual de la liquidez es de 14,6 por ciento.

La mejor performance del sistema no bancario se debe al dinamismo de las cajas municipales que operan en esta plaza, específicamente con promociones y premios para atraer al pequeño ahorrador. Así, en los últimos 12 meses la CMAC

Arequipa ha logrado aumentar sus captaciones 146,8 por ciento, mientras que la CMAC Tacna lo hizo en 59,8 por ciento. Asimismo, la participación del sistema no bancario en la liquidez total era de 21,3 por ciento en junio del 2002 y actualmente de 33,5 por ciento.

En esta plaza bancaria el aumento de la liquidez se sustenta principalmente en moneda nacional, particularmente en el sistema no bancario. Así, la variación de la liquidez entre junio del 2003 y junio del 2002 fue de 16,3 por ciento en moneda nacional y de 9,5 por ciento en moneda extranjera, en tanto que la participación de la liquidez por tipo de moneda en el sistema financiero para junio del 2003 fue de 37,8 por ciento en moneda nacional y 62,2 por ciento en moneda extranjera.

REGIÓN MADRE DE DIOS: DEPÓSITOS EN EL SISTEMA FINANCIERO
(Saldo en miles de nuevos soles)

| ENTIDADES FINANCIERAS | | | | VARIACIÓN % REAL | |
|-------------------------------|---------------|---------------|---------------|------------------|-------------|
| | Jun.02 | May.03 | Jun.03 | Jun03/Jun02 | Jun03/May03 |
| I. SISTEMA BANCARIO | 19 038 | 18 681 | 18 402 | -5,4 | -1,0 |
| BANCO DE LA NACIÓN | - | - | - | - | - |
| BANCA MÚLTIPLE | 19 038 | 18 681 | 18 402 | -5,4 | -1,0 |
| Crédito | 19 038 | 18 681 | 18 402 | -5,4 | -1,0 |
| II.SISTEMA NO BANCARIO | 5 158 | 8 859 | 9 275 | 76,0 | 5,2 |
| Caja Municipal Arequipa | 962 | 2 038 | 2 427 | 146,8 | 19,7 |
| Caja Municipal Tacna | 4 196 | 6 821 | 6 848 | 59,8 | 0,9 |
| TOTAL SIST. FINANCIERO | 24 196 | 27 540 | 27 677 | 12,0 | 1,0 |
| TOTAL M/N | 8 800 | 10 572 | 10 453 | 16,3 | -0,7 |
| TOTAL M/E | 15 396 | 16 968 | 17 224 | 9,5 | 2,0 |

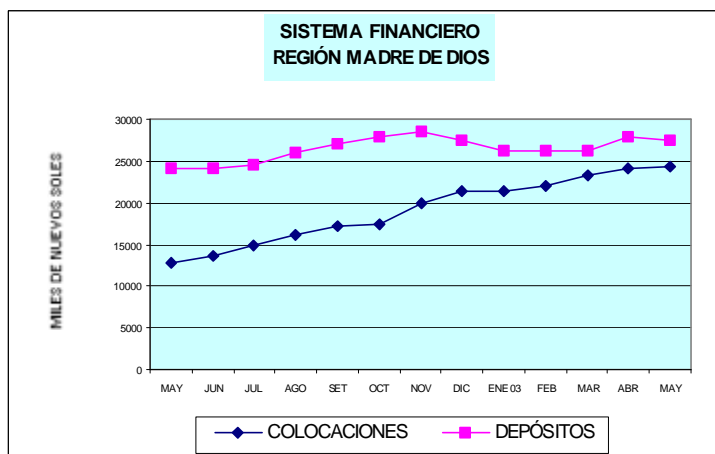

2. Crédito al sector privado

Al finalizar junio, el saldo de colocaciones del sistema financiero en Madre de Dios ascendió a S/. 24 808 miles, mayor en 2,3 por ciento respecto al mes anterior, habiendo aumentado los créditos otorgados por el sistema no bancario (17,3 por ciento) y los del bancario (0,7 por ciento). Asimismo, comparando las cifras con junio del 2002, los créditos han aumentado 77,5 por ciento.

El incremento de los créditos en los 12 últimos meses se debe principalmente al aumento de las

colocaciones en el sistema no bancario (98,6 por ciento), por el mayor dinamismo de la CMAC Arequipa (216,8 por ciento) y de la CMAC Tacna (62,0 por ciento), entidades que ostentan la mayor participación de mercado en esta plaza bancaria, debido al mayor impulso que otorgan a los segmentos de micro y pequeña empresas.

Del total de colocaciones otorgadas por el sistema no bancario, el sector más favorecido fue el comercial (37,13 por ciento), seguido por el industrial con 7,1 por ciento.

REGIÓN MADRE DE DIOS: COLOCACIONES EN EL SISTEMA FINANCIERO
(Saldo en Miles de Nuevos Soles)

| ENTIDADES FINANCIERAS | Jun.02 | | | VARIACIÓN % REAL | |
|-------------------------------|---------------|---------------|---------------|------------------|-------------|
| | | May.03 | Jun.03 | Jun03/Jun02 | Jun03/May03 |
| I. SISTEMA BANCARIO | 2 568 | 2 245 | 2 250 | -14,3 | 0,7 |
| BANCO DE LA NACIÓN | - | - | - | - | - |
| BANCA MÚLTIPLE | 2 568 | 2 245 | 2 250 | -14,3 | 0,7 |
| Crédito | 2 568 | 2 245 | 2 250 | -14,3 | 0,7 |
| II.SISTEMA NO BANCARIO | 11 115 | 19 321 | 22 558 | 98,6 | 17,3 |
| Caja Municipal Arequipa | 2 629 | 8 255 | 8 511 | 216,8 | 3,6 |
| Caja Municipal Tacna | 8 486 | 13 870 | 14 047 | 62,0 | 1,7 |
| TOTAL SIST. FINANCIERO | 13 683 | 24 370 | 24 808 | 77,5 | 2,3 |
| TOTAL M/N | 10 349 | 18 515 | 18 618 | 76,1 | 1,0 |
| TOTAL M/E | 3 334 | 5 855 | 6 189 | 81,7 | 6,2 |

En la Región Madre de Dios, el coeficiente de cartera pesada de los créditos otorgados por el sistema financiero en junio del 2003 fue de 3,89

por ciento, menor en 5,15 puntos porcentuales respecto al índice registrado en análogo mes del año anterior.

REGIÓN MADRE DE DIOS: COEFICIENTES DE CARTERA PESADA DEL SISTEMA FINANCIERO
(En porcentajes)

| | Jun. 02 | May. 03 | Jun. 03 |
|---------------------------|-------------|-------------|-------------|
| Banca múltiple | 41,18 | 15,21 | 19,36 |
| Banca corporativa | 41,18 | 15,21 | 19,36 |
| Banca de Consumo | 0,00 | 0,00 | 0,00 |
| Sistema no bancario | 1,61 | 12,63 | 2,35 |
| Caja Municipal Arequipa | 0,00 | 2,42 | 2,20 |
| Caja Municipal Tacna | 2,11 | 2,42 | 2,44 |
| SISTEMA FINANCIERO | 9,04 | 3,60 | 3,89 |

CUADRO 01
CIUDAD PUERTO MALDONADO: ÍNDICE DE PRECIOS AL CONSUMIDOR
(Año base 1994)

| | Índice I.P.C. | Inflación IPC | | | Inflación Mensual por Grandes Grupos de Consumo | | | | | | | |
|-------------|------------------|---------------|-----------|------------|---|-----------|--------------|-----------|----------------|-----------|--------------|--------------|
| | | Mensual | Acumulada | Anualizada | Alimentos y | Vestido y | Alq. Viv. | Muebles y | Cuidados y | Transp. y | Esparcim. | Otros |
| | | | | | Bebidas | Calzado | Comb.-Elect. | Enseres | Cons. de Salud | Comunic. | Serv. Enseñ. | Bienes y Ss. |
| 2002 | | | | | | | | | | | | |
| Jun. | 156,88 | -0,29 | -1,12 | -0,90 | -0,47 | 0,10 | 0,00 | 0,00 | -2,29 | 0,05 | 0,05 | 0,00 |
| Jul. | 156,85 | -0,02 | -1,14 | -1,08 | -0,05 | -0,19 | -0,28 | 0,23 | -2,73 | 0,91 | -0,04 | 0,00 |
| Ago. | 155,78 | -0,68 | -1,82 | -1,47 | -1,10 | -0,03 | -0,01 | 0,04 | -3,15 | 0,04 | 0,01 | 0,00 |
| Sep. | 156,59 | 0,52 | -1,30 | -1,10 | 0,46 | -0,01 | 1,45 | 0,87 | 0,00 | 0,26 | 0,15 | 0,00 |
| Oct. | 157,56 | 0,62 | -0,69 | -1,18 | 1,10 | 0,19 | 0,25 | -0,96 | -1,06 | -0,18 | 0,01 | 0,00 |
| Nov. | 158,01 | 0,29 | -0,41 | -0,45 | 0,23 | 1,48 | 0,08 | 0,30 | -0,01 | 0,09 | 0,85 | 0,06 |
| Dic. | 159,02 | 0,64 | 0,23 | 0,23 | 0,82 | 0,00 | 1,47 | -0,03 | 0,00 | -0,35 | -0,08 | 0,00 |
| 2003 | | | | | | | | | | | | |
| Ene. | 159,88 | 0,54 | 0,54 | 0,85 | 0,35 | -0,22 | 2,28 | 0,31 | 0,90 | 0,43 | -0,15 | 0,00 |
| Feb. | 160,74 | 0,54 | 1,08 | 1,67 | 0,44 | 0,05 | 0,41 | 0,26 | 0,15 | 2,37 | 0,65 | 0,00 |
| Mar. | 160,75 | 0,01 | 1,09 | 2,23 | -0,57 | -0,02 | 1,29 | -0,17 | 0,05 | 1,56 | 1,58 | 0,00 |
| Abr. | 161,83 | 0,67 | 1,77 | 2,88 | 1,26 | 0,16 | 0,37 | 0,06 | -0,62 | -1,64 | 0,04 | 0,34 |
| May. | 160,78 | -0,65 | 1,11 | 2,19 | -0,85 | 0 | -0,22 | -0,11 | 0,27 | -1,71 | -0,05 | 0,42 |
| Jun. | 160,2 | -0,36 | 0,75 | 2,12 | -0,61 | 0,09 | -0,05 | 0 | 0 | -0,09 | 0 | 0,25 |

Fuente: INEI-Madre de Dios.

CUADRO 02

TIPO DE CAMBIO PROMEDIO DEL PERIODO (Nuevos Soles por U.S. dólar) 1/

Average Exchange Rate (Nuevos Soles per dollar)

| | Promedio del período <i>Period Average</i> | | | | | | | | | Fin de período <i>End of Period</i> | | | | | | | | |
|-----------------------|---|---------------------|----------------------------|---------------------------------|---------------------|----------------------------|----------------------------------|---------------------|----------------------------|---|---------------------|----------------------------|---------------------------------|---------------------|----------------------------|----------------------------------|---------------------|----------------------------|
| | Interbancario <i>Interbanking Rate</i> | | | Bancario <i>Banking Rate</i> | | | Informal <i>Informal Rate</i> | | | Interbancario <i>Interbanking Rate</i> | | | Bancario <i>Banking Rate</i> | | | Informal <i>Informal Rate</i> | | |
| | Compra <i>Bid</i> | Venta <i>Ask</i> | Promedio <i>Average</i> | Compra <i>Bid</i> | Venta <i>Ask</i> | Promedio <i>Average</i> | Compra <i>Bid</i> | Venta <i>Ask</i> | Promedio <i>Average</i> | Compra <i>Bid</i> | Venta <i>Ask</i> | Promedio <i>Average</i> | Compra <i>Bid</i> | Venta <i>Ask</i> | Promedio <i>Average</i> | Compra <i>Bid</i> | Venta <i>Ask</i> | Promedio <i>Average</i> |
| 2001 | | | | | | | | | | | | | | | | | | |
| Dic. | 3,506 | 3,508 | 3,507 | 3,505 | 3,508 | 3,507 | 3,503 | 3,505 | 3,504 | 3,443 | 3,444 | 3,444 | 3,441 | 3,446 | 3,444 | 3,445 | 3,448 | 3,447 |
| | 3,435 | 3,436 | 3,435 | 3,434 | 3,437 | 3,435 | 3,435 | 3,438 | 3,436 | 3,443 | 3,444 | 3,444 | 3,441 | 3,446 | 3,444 | 3,445 | 3,448 | 3,447 |
| 2002 | | | | | | | | | | | | | | | | | | |
| Ene. | 3,516 | 3,517 | 3,517 | 3,515 | 3,518 | 3,517 | 3,513 | 3,517 | 3,515 | 3,512 | 3,514 | 3,513 | 3,513 | 3,515 | 3,514 | 3,524 | 3,527 | 3,525 |
| Feb. | 3,460 | 3,461 | 3,461 | 3,458 | 3,461 | 3,460 | 3,457 | 3,460 | 3,458 | 3,477 | 3,479 | 3,478 | 3,476 | 3,478 | 3,477 | 3,470 | 3,474 | 3,472 |
| Mar. | 3,476 | 3,478 | 3,477 | 3,476 | 3,478 | 3,477 | 3,471 | 3,475 | 3,473 | 3,469 | 3,470 | 3,470 | 3,469 | 3,471 | 3,470 | 3,466 | 3,470 | 3,468 |
| Abr. | 3,455 | 3,456 | 3,456 | 3,455 | 3,457 | 3,456 | 3,453 | 3,456 | 3,455 | 3,445 | 3,446 | 3,445 | 3,445 | 3,446 | 3,446 | 3,445 | 3,448 | 3,446 |
| May. | 3,438 | 3,439 | 3,438 | 3,438 | 3,440 | 3,439 | 3,439 | 3,442 | 3,440 | 3,434 | 3,434 | 3,434 | 3,433 | 3,435 | 3,434 | 3,432 | 3,434 | 3,433 |
| Jun. | 3,451 | 3,452 | 3,452 | 3,450 | 3,453 | 3,451 | 3,447 | 3,450 | 3,449 | 3,460 | 3,461 | 3,460 | 3,459 | 3,462 | 3,461 | 3,454 | 3,457 | 3,456 |
| Jul. | 3,481 | 3,482 | 3,481 | 3,479 | 3,482 | 3,481 | 3,475 | 3,479 | 3,477 | 3,509 | 3,510 | 3,509 | 3,509 | 3,511 | 3,510 | 3,501 | 3,507 | 3,504 |
| Ago. | 3,533 | 3,535 | 3,534 | 3,531 | 3,535 | 3,533 | 3,532 | 3,535 | 3,533 | 3,551 | 3,555 | 3,553 | 3,548 | 3,550 | 3,549 | 3,539 | 3,542 | 3,541 |
| Set. | 3,570 | 3,572 | 3,571 | 3,569 | 3,571 | 3,570 | 3,564 | 3,568 | 3,566 | 3,612 | 3,615 | 3,613 | 3,611 | 3,615 | 3,613 | 3,606 | 3,609 | 3,608 |
| Oct. | 3,619 | 3,621 | 3,620 | 3,618 | 3,620 | 3,619 | 3,612 | 3,615 | 3,613 | 3,642 | 3,646 | 3,644 | 3,643 | 3,644 | 3,644 | 3,635 | 3,638 | 3,636 |
| Nov. | 3,614 | 3,615 | 3,614 | 3,614 | 3,616 | 3,615 | 3,611 | 3,614 | 3,612 | 3,600 | 3,602 | 3,601 | 3,600 | 3,602 | 3,601 | 3,596 | 3,599 | 3,598 |
| May. | 3,582 | 3,583 | 3,583 | 3,582 | 3,584 | 3,583 | 3,582 | 3,585 | 3,584 | 3,504 | 3,507 | 3,506 | 3,506 | 3,510 | 3,508 | 3,522 | 3,527 | 3,524 |
| Jun. | 3,481 | 3,482 | 3,482 | 3,480 | 3,482 | 3,481 | 3,476 | 3,479 | 3,478 | 3,495 | 3,496 | 3,495 | 3,494 | 3,496 | 3,495 | 3,489 | 3,492 | 3,491 |
| Jul.22 | 3,478 | 3,479 | 3,479 | 3,478 | 3,480 | 3,479 | 3,475 | 3,478 | 3,477 | 3,470 | 3,470 | 3,470 | 3,469 | 3,472 | 3,471 | 3,466 | 3,469 | 3,467 |
| | 3,470 | 3,471 | 3,471 | 3,471 | 3,472 | 3,471 | 3,468 | 3,471 | 3,470 | 3,471 | 3,471 | 3,471 | 3,470 | 3,472 | 3,471 | 3,475 | 3,478 | 3,477 |
| Variación % | | | | | | | | | | | | | | | | | | |
| 12 meses acumulada | -1,778 | -1,805 | -1,792 | -1,724 | -1,777 | -1,751 | -1,796 | -1,810 | -1,803 | -2,256 | -2,346 | -2,301 | -2,198 | -2,197 | -2,198 | -1,811 | -1,815 | -1,813 |
| mensual | -1,219 | -1,255 | -1,237 | -1,215 | -1,238 | -1,227 | -1,425 | -1,431 | -1,428 | -1,184 | -1,224 | -1,204 | -1,224 | -1,223 | -1,224 | -1,379 | -1,378 | -1,379 |
| | -0,223 | -0,233 | -0,228 | -0,214 | -0,225 | -0,220 | -0,206 | -0,206 | -0,206 | 0,035 | 0,026 | 0,030 | 0,029 | 0,000 | 0,014 | 0,263 | 0,262 | 0,262 |

1/ La información de este cuadro se ha actualizado en la Nota Semanal No. 28 (25 de julio de 2003). El calendario anual de publicación de estas estadísticas se presenta en la página vii de esta Nota.

2/ Los datos corresponden a los promedios del mes a la fecha indicada.

Fuente : BCR, SBS y Reuters

Elaboración : Gerencia de Estudios Económicos - Subgerencia del Sector Externo.

CUADRO 03
REGIÓN MADRE DE DIOS: PRODUCCIÓN AGROPECUARIA

| | 2002 | | | | | | | TOTAL 2 002 | 2003 | | | | | | Variación (%) | |
|---------------------------|--------------|--------------|--------------|--------------|--------------|--------------|--------------|----------------|--------------|--------------|--------------|--------------|--------------|--------------|---------------|---------------|
| | Jun. | Jul. | Ago. | Set. | Oct. | Nov. | Dic. | | Ene. | Feb. | Mar. | Abr. | May. | Jun. | Jun.03/Jun.02 | Ene-Jun.03/02 |
| 1. AGROPECUARIO 1/ | 1 813 | 2 174 | 2 122 | 2 030 | 1 876 | 2 056 | 2 033 | 27 036 | 2 933 | 2 804 | 2 112 | 2 116 | 2 331 | 2 406 | 32,7 | -0,3 |
| 1.1 AGRÍCOLA 1/ | 1 160 | 1 516 | 1 501 | 1 354 | 1 183 | 1 267 | 1 222 | 18 657 | 2 184 | 2 083 | 1 384 | 1 408 | 1 579 | 1 643 | 41,6 | -3,1 |
| 1.2 PECUARIA 1/ | 653 | 658 | 621 | 676 | 693 | 789 | 811 | 8 379 | 749 | 721 | 728 | 708 | 752 | 763 | 16,9 | 7,0 |
| 1. AGRÍCOLA | 2 849 | 3 112 | 3 008 | 2 824 | 2 772 | 3 243 | 3 413 | 44 779 | 5 878 | 5 438 | 3 567 | 2 630 | 2 461 | 2 640 | -7,3 | -14,4 |
| Arroz | 0 | 0 | 0 | 0 | 0 | 0 | 164 | 6 796 | 2 143 | 2 056 | 992 | 213 | 41 | 0 | -,- | -17,9 |
| Maíz amarillo | 33 | 18 | 121 | 234 | 112 | 188 | 257 | 5 887 | 1 493 | 1 337 | 473 | 185 | 17 | 0 | -100,0 | -29,3 |
| Tomate | 0 | 8 | 37 | 9 | 0 | 0 | 0 | 54 | 0 | 0 | 0 | 0 | 0 | 5 | -,- | -,- |
| Maíz choclo | 0 | 0 | 0 | 0 | 0 | 0 | 0 | 515 | 120 | 160 | 100 | 0 | 0 | 0 | -,- | -26,2 |
| Frijol | 24 | 198 | 111 | 22 | 0 | 0 | 0 | 356 | 0 | 0 | 0 | 0 | 0 | 0 | -100,0 | -100,0 |
| Camote | 50 | 46 | 15 | 27 | 5 | 5 | 19 | 292 | 41 | 40 | 26 | 32 | 24 | 21 | -58,8 | 3,8 |
| Yuca | 1 070 | 1 025 | 957 | 805 | 791 | 953 | 974 | 11 130 | 696 | 622 | 707 | 722 | 658 | 812 | -24,1 | -25,1 |
| Uncucha | 79 | 118 | 48 | 74 | 45 | 43 | 63 | 770 | 85 | 26 | 58 | 56 | 53 | 73 | -7,6 | -7,8 |
| Soya | 0 | 0 | 8 | 0 | 7 | 0 | 4 | 19 | 0 | 0 | 0 | 0 | 0 | 0 | -,- | -,- |
| Castaña | 70 | 108 | 148 | 136 | 75 | 43 | 19 | 972 | 23 | 40 | 50 | 185 | 263 | 286 | 307,5 | 91,1 |
| Cocotero | 28 | 29 | 19 | 29 | 11 | 15 | 15 | 276 | 27 | 27 | 10 | 20 | 30 | 32 | 14,3 | -7,3 |
| Limón ácido | 27 | 32 | 25 | 28 | 20 | 17 | 24 | 375 | 74 | 74 | 47 | 67 | 71 | 78 | 189,3 | 77,5 |
| Mandarina | 55 | 51 | 74 | 14 | 0 | 0 | 0 | 345 | 0 | 6 | 14 | 63 | 141 | 70 | 27,7 | 41,9 |
| Mango | 0 | 0 | 0 | 0 | 0 | 163 | 72 | 235 | 0 | 0 | 0 | 0 | 0 | 0 | -,- | -,- |
| Naranja | 133 | 139 | 76 | 66 | 10 | 8 | 0 | 810 | 17 | 47 | 88 | 168 | 247 | 136 | 2,9 | 37,6 |
| Palto | 13 | 14 | 14 | 104 | 152 | 91 | 29 | 474 | 0 | 0 | 0 | 0 | 3 | 5 | -61,5 | -89,5 |
| Achiote | 0 | 1 | 0 | 0 | 1 | 1 | 1 | 5 | 1 | 1 | 1 | 1 | 1 | 0 | -,- | 591,7 |
| Cacao | 5 | 4 | 0 | 0 | 0 | 0 | 2 | 31 | 4 | 5 | 3 | 7 | 11 | 7 | 41,8 | 46,6 |
| Café | 4 | 8 | 0 | 0 | 0 | 0 | 0 | 42 | 4 | 4 | 4 | 7 | 11 | 5 | 27,8 | -2,7 |
| Papayo | 216 | 186 | 266 | 201 | 224 | 248 | 312 | 2 408 | 237 | 160 | 194 | 215 | 265 | 256 | 18,8 | 36,5 |
| Piña | 0 | 0 | 17 | 110 | 257 | 423 | 240 | 1 087 | 0 | 0 | 10 | 0 | 5 | 0 | -,- | -62,5 |
| Plátano | 1 044 | 1 128 | 1 074 | 965 | 1 065 | 1 046 | 1 221 | 11 901 | 913 | 834 | 793 | 690 | 622 | 854 | -18,1 | -12,9 |

Fuente: Dirección Regional Agraria de Madre de Dios

1/: Valor de la Producción en Miles de Nuevos Soles de 1994.

2/: Toneladas

CUADRO 04

REGIÓN MADRE DE DIOS: SIEMBRAS POR CAMPAÑA (ha)

| CULTIVOS | Campaña 01-02 Ago01-Junio02 | 2002 | | | | | 2 003 | | | | | | Variación (%) |
|---------------|--------------------------------|------------|--------------|--------------|--------------|------------|------------|-----------|---------------|-------------|-------------|-------------|---------------|
| | | Ago. | Set. | Oct. | Nov. | Dic. | Ene. | Feb. | Mar. | Abr. | May. | Jun. | Jun.03/Jun.02 |
| Total | 11 402 | 562 | 2 253 | 3 177 | 1 748 | 774 | 151 | 92 | 100,35 | 520,0 | 743,3 | 331,0 | 18,0 |
| Arroz | 4 698 | 288 | 1 009 | 1 563 | 944 | 209 | 9 | | | | 8,0 | 20,0 | 43,0 |
| Maíz amarillo | 3 615 | 205 | 1 080 | 973 | 443 | 135 | 8 | | | 129,0 | 178,0 | 80,0 | 5,0 |
| Tomate | 8 | | | | | | | | | 5,0 | 1,0 | | -,- |
| Maíz choclo | 85 | | | 20 | 25 | 25 | | | | | | | -,- |
| Frijol | 631 | | | | | | | | | 225,0 | 436,5 | 50,0 | 355,0 |
| Camote | 51 | 11 | 1 | 7 | 4 | 10 | 5 | | | 1,0 | 0,8 | 5,0 | 25,0 |
| Yuca | 1 000 | 26 | 77 | 267 | 149 | 142 | 44 | 38 | 41,75 | 79,0 | 44,8 | 80,0 | 6,0 |
| Uncucha | 95 | 2 | 10 | 20 | 16 | 34 | 7 | 5 | 3,25 | 6,0 | 9,5 | 5,0 | 67,0 |
| Soya | 31 | 8 | 2 | | | | | | | 10,0 | 17,0 | 1,0 | 0,0 |
| Castaña | 15 | | | | | | | | | | | | -,- |
| Cocotero | 3 | | 1 | 3 | | 1 | | | | 1,0 | | | -100,0 |
| Limón ácido | 6 | | | 2 | 2 | 1 | 0 | | 1,75 | 1,0 | 0,5 | | -,- |
| Mandarina | 10 | | | | 4 | | 1 | | | | | | -,- |
| Mango | 4 | | | | | 1 | | | 3,00 | | | | -,- |
| Naranja | 9 | | | 2 | | | 4 | 1 | 3,00 | | | | -,- |
| Palto | 11 | | | | | | | | | 1,0 | | | -,- |
| Achiote | 0 | | | 2 | 1 | | 1 | 0 | 0,60 | | | | -,- |
| Cacao | 5 | | | | 1 | 2 | | | | | | | -,- |
| Café | 35 | | | | 2 | 7 | | 4 | 0,75 | | | | -100,0 |
| Papayo | 78 | 4 | 5 | 55 | 38 | 35 | 14 | 8 | 9,50 | 7,0 | 0,8 | | -,- |
| Piña | 72 | 1 | 5 | 9 | 7 | 6 | | | 2,00 | 5,0 | 4,0 | | -,- |
| Plátano | 943 | 17 | 64 | 255 | 114 | 168 | 60 | 36 | 34,75 | 53,0 | 41,5 | 90,0 | -2,0 |

Fuente: Dirección Regional Agraria Madre de Dios.

CUADRO 05

REGIÓN MADRE DE DIOS: AVANCE DE LA ACTIVIDAD AGRÍCOLA

| CULTIVOS | Siembras | | 2002 | | | | Siembras | | 2003 | | | |
|-----------------------|--------------------------------------|----------------|----------------|---------------|-----------------------|----------------|--------------------------------------|----------------|---------------|-----------------------|--|--|
| | Campaña 01-02 Ago01-Junio02 ha | Perdidas ha | Enero - Junio | | | | Campaña 01-02 Ago02-Junio03 ha | Perdidas ha | Enero - Junio | | | |
| | | | Cosechas ha | Produc. t | Rendimiento t / ha | Cosechas ha | | | Produc. t | Rendimiento t / ha | | |
| Total | 11 402 | 226 | 9 420 | 26 407 | 2,80343 | 10 241 | 1 899 | 7 214 | 22 613 | 3,13471 | | |
| Arroz | 4 698 | 4 | 4 607 | 6 632 | 1,43967 | 4 035 | 400 | 3 538 | 5 446 | 1,53938 | | |
| Maíz amarillo | 3 615 | 6 | 3 293 | 4 958 | 1,50574 | 3 166 | 369 | 2 283 | 3 504 | 1,53482 | | |
| Tomate | 8 | 0 | 0 | 0 | -,- | 6 | 0 | 1 | 5 | 9,00000 | | |
| Maíz choclo | 85 | 0 | 85 | 515 | 6,05882 | 70 | 0 | 70 | 380 | 5,42857 | | |
| Frijol | 631 | 0 | 20 | 24 | 1,20000 | 678 | 6 | 0 | 0 | -,- | | |
| Camote | 51 | 0 | 22 | 176 | 8,01136 | 42 | 10 | 21 | 183 | 8,81928 | | |
| Yuca | 1 000 | 2 | 483 | 5 626 | 11,65990 | 961 | 254 | 401 | 4 216 | 10,52759 | | |
| Uncucha | 95 | 4 | 48 | 380 | 7,88497 | 117 | 14 | 39 | 351 | 9,05290 | | |
| Soya | 31 | 0 | 0 | 0 | -,- | 38 | 1 | 0 | 0 | -,- | | |
| Castaña (161 ha) | 15,00 | 0,00 | 0,00 | 443,00 | -,- | 0,00 | 0,00 | 0,00 | 847,00 | -,- | | |
| Cocotero (59,25 ha) | 3,00 | 0,00 | 20,00 | 158,00 | 8,07692 | 6,00 | 0,00 | 12,00 | 146,00 | 12,42553 | | |
| Limón ácido (77,5 ha) | 6,00 | 0,00 | 36,00 | 231,00 | 6,50986 | 8,00 | 1,00 | 65,00 | 410,00 | 6,31231 | | |
| Mandarina (50,5 ha) | 10,00 | 0,00 | 29,00 | 207,00 | 7,13103 | 5,00 | 1,00 | 41,00 | 294,00 | 7,20245 | | |
| Mango (81,5 ha) | 4,00 | 0,00 | 0,00 | 0,00 | -,- | 4,00 | 0,00 | 0,00 | 0,00 | -,- | | |
| Naranja (161 ha) | 9 | 0 | 64 | 511 | 7,92863 | 9 | 6 | 96 | 703 | 7,36251 | | |
| Palto (85,95 ha) | 11 | 0 | 10 | 72 | 7,15000 | 1 | 0 | 2 | 8 | 5,00000 | | |
| Achiote (32 ha) | 0 | 0 | 1 | 1 | 0,60000 | 4 | 0 | 4 | 4 | 1,18571 | | |
| Cacao (282,5 ha) | 5 | 0 | 42 | 25 | 0,60119 | 3 | 5 | 36 | 37 | 1,03056 | | |
| Café (265,5 ha) | 35 | 4 | 56 | 35 | 0,62143 | 14 | 27 | 34 | 34 | 0,98832 | | |
| Papayo (249,5 ha) | 78 | 12 | 98 | 972 | 9,91837 | 175 | 97 | 139 | 1 327 | 9,56295 | | |
| Piña (192,5 ha) | 72 | 0 | 4 | 40 | 10,00000 | 41 | 12 | 2 | 15 | 10,00000 | | |
| Plátano (2342 ha) | 943 | 195 | 504 | 5 403 | 10,73029 | 860 | 699 | 435 | 4 705 | 10,82881 | | |

Fuente: Dirección Regional Agraria Madre de Dios.

CUADRO 06

REGIÓN MADRE DE DIOS: PRODUCCIÓN PECUARIA (t)

| | 2002 | | | | | | | TOTAL 2 002 | 2003 | | | | | | Variación (%) | |
|--------------------------|------------|------------|------------|------------|------------|------------|------------|----------------|------------|------------|------------|------------|------------|------------|---------------|---------------|
| | Jun. | Jul. | Ago. | Set. | Oct. | Nov. | Dic. | | Ene. | Feb. | Mar. | Abr. | May. | Jun. | Jun.03/Jun.02 | Ene-Jun.03/02 |
| 2. PECUARIA (t) | 333 | 328 | 321 | 328 | 329 | 364 | 373 | 4 117 | 350 | 334 | 346 | 339 | 350 | 351 | 5,3 | -0,2 |
| 2.1 CARNE | 156 | 162 | 147 | 166 | 170 | 195 | 204 | 2 038 | 184 | 178 | 179 | 172 | 182 | 186 | 162,8 | 96,3 |
| Aves | 69 | 65 | 57 | 59 | 66 | 74 | 94 | 841 | 82 | 74 | 76 | 78 | 76 | 78 | 13,5 | 8,8 |
| Vacuno | 72 | 83 | 76 | 93 | 92 | 104 | 91 | 1 013 | 83 | 88 | 87 | 77 | 88 | 88 | 21,5 | 7,6 |
| Ovino | 2 | 2 | 2 | 2 | 2 | 3 | 3 | 25 | 4 | 3 | 3 | 3 | 3 | 3 | 98,8 | 73,0 |
| Porcino | 13 | 12 | 12 | 12 | 11 | 13 | 16 | 159 | 15 | 13 | 13 | 14 | 14 | 17 | 29,0 | 6,9 |
| 2.2 LECHE | 151 | 149 | 150 | 143 | 134 | 140 | 141 | 1 778 | 135 | 129 | 139 | 136 | 133 | 130 | -14,1 | -13,0 |
| 2.3 HUEVOS | 26 | 18 | 23 | 20 | 24 | 29 | 28 | 301 | 32 | 27 | 27 | 31 | 35 | 35 | 33,7 | 17,5 |

Fuente: Dirección Regional Agraria Madre de Dios.

CUADRO 07**REGIÓN MADRE DE DIOS: BENEFICIO DE GANADO**

(Unidades y toneladas)

| | 2002 | | | | | | | TOTAL 2002 | 2003 | | | | | | Variación % | |
|-----------------|------|------|------|------|------|------|------|---------------|------|------|------|------|------|------|---------------|---------------|
| | Jun. | Jul. | Ago. | Set. | Oct. | Nov. | Dic. | | Ene. | Feb. | Mar. | Abr. | May. | Jun. | Jun.03/Jun.02 | Ene-Jun.03/02 |
| TOTAL | | | | | | | | | | | | | | | | |
| Nº de cabezas | 492 | 541 | 447 | 441 | 447 | 652 | 486 | 5 528 | 655 | 483 | 494 | 459 | 525 | 520 | 5,7 | 24,7 |
| Toneladas | 65 | 86 | 57 | 77 | 78 | 96 | 76 | 808 | 84 | 75 | 76 | 74 | 86 | 81 | 24,4 | 40,2 |
| VACUNOS | | | | | | | | | | | | | | | | |
| Nº de cabezas | 391 | 541 | 317 | 441 | 447 | 512 | 486 | 4 746 | 510 | 483 | 494 | 459 | 525 | 520 | 33,0 | 49,4 |
| Toneladas | 61 | 86 | 52 | 77 | 78 | 90 | 76 | 777 | 78 | 75 | 76 | 74 | 86 | 81 | 32,7 | 47,6 |
| PORCINOS | | | | | | | | | | | | | | | | |
| Nº de cabezas | 101 | 0 | 130 | 0 | 0 | 140 | 0 | 782 | 145 | 0 | 0 | 0 | 0 | 0 | -100,0 | -71,7 |
| Toneladas | 4 | 0 | 5 | 0 | 0 | 6 | 0 | 32 | 6 | 0 | 0 | 0 | 0 | 0 | -100,0 | -72,2 |

FUENTE: Oficina de Información Agraria (O.I.A) de la Dirección Sub-Regional del Ministerio de Agricultura de Madre de Dios.

n.d.: Información no disponible.

CUADRO 08

REGIÓN MADRE DE DIOS: PRECIOS EN CHACRA DE PRODUCTOS AGROPECUARIOS (S/./kg)

| | 2002 | | | | | | | | 2003 | | | | | |
|----------------|------|------|------|------|------|------|------|-------|------|-------|-------|-------|-------|--|
| | Jun. | Jul. | Ago. | Set. | Oct. | Nov. | Dic. | Ene. | Feb. | Mar. | Abr. | May. | Jun. | |
| Achiote | s.i. | 1,00 | s.i. | s.i. | 1,20 | 1,20 | 1,20 | 0,80 | 0,80 | 1,20 | 1,20 | 1,20 | s.i. | |
| Arroz | s.i. | s.i. | s.i. | s.i. | s.i. | s.i. | 0,70 | 0,73 | 0,70 | 0,86 | 0,78 | 0,99 | s.i. | |
| Cacao | 1,72 | 1,47 | s.i. | s.i. | s.i. | s.i. | 2,20 | 2,35 | 2,47 | 2,28 | 2,41 | 2,01 | 2,10 | |
| Café | 2,17 | 1,94 | s.i. | s.i. | s.i. | s.i. | s.i. | 1,89 | 1,89 | 1,99 | 2,41 | 2,31 | 2,32 | |
| Caimito | 1,00 | 1,00 | 1,00 | 0,90 | s.i. | s.i. | 0,50 | 0,50 | 0,50 | s.i. | s.i. | 1,00 | s.i. | |
| Camote | 0,54 | 0,54 | 0,60 | 0,60 | 0,60 | 0,60 | 0,50 | 0,50 | 0,48 | 0,52 | 0,49 | 0,57 | 0,58 | |
| Caña de Azúcar | s.i. | 0,80 | 0,80 | 0,80 | s.i. | s.i. | s.i. | s.i. | s.i. | s.i. | s.i. | s.i. | s.i. | |
| Carambola | s.i. | s.i. | 1,00 | 1,00 | 1,00 | s.i. | s.i. | 0,50 | 0,92 | 0,65 | 0,70 | 1,00 | s.i. | |
| Castaña | s.i. | s.i. | s.i. | s.i. | s.i. | s.i. | s.i. | s.i. | s.i. | s.i. | s.i. | s.i. | s.i. | |
| Cocotero | 0,96 | 1,00 | 1,00 | 1,00 | 0,64 | 1,00 | 1,00 | 0,82 | 0,93 | 1,10 | 0,78 | 0,97 | 1,05 | |
| Col o Repollo | s.i. | s.i. | 1,00 | 0,80 | s.i. | s.i. | s.i. | s.i. | s.i. | s.i. | s.i. | s.i. | s.i. | |
| Copuazu | s.i. | s.i. | s.i. | s.i. | s.i. | s.i. | s.i. | s.i. | s.i. | s.i. | s.i. | s.i. | s.i. | |
| Frijol | 2,00 | 1,50 | 1,53 | 1,52 | s.i. | s.i. | s.i. | s.i. | s.i. | s.i. | s.i. | s.i. | s.i. | |
| Lechuga | s.i. | s.i. | 1,00 | s.i. | s.i. | s.i. | s.i. | s.i. | s.i. | s.i. | s.i. | s.i. | s.i. | |
| Lima | 0,50 | 0,49 | 0,50 | 0,58 | s.i. | s.i. | 0,50 | 0,58 | 0,66 | 0,52 | 0,48 | 0,48 | 0,44 | |
| Limón ácido | 0,97 | 0,93 | 1,16 | 1,25 | 1,15 | 1,26 | 1,01 | 1,05 | 0,88 | 0,93 | 0,85 | 1,05 | 1,14 | |
| Maíz amarillo | 0,45 | 0,50 | 0,62 | 0,61 | 0,61 | 0,69 | 0,49 | 0,57 | 0,47 | 0,46 | 0,47 | 0,80 | s.i. | |
| Maíz choclo | s.i. | s.i. | s.i. | s.i. | s.i. | s.i. | s.i. | 0,80 | 0,90 | 0,80 | s.i. | s.i. | s.i. | |
| Mandarina | 0,79 | 0,78 | 0,91 | 1,00 | s.i. | s.i. | s.i. | s.i. | 0,80 | 0,80 | 0,61 | 0,69 | 0,74 | |
| Mango | s.i. | s.i. | s.i. | s.i. | s.i. | 0,48 | 0,50 | s.i. | s.i. | s.i. | s.i. | s.i. | s.i. | |
| Mani Fruta | 4,00 | s.i. | s.i. | s.i. | s.i. | s.i. | 3,00 | s.i. | s.i. | s.i. | s.i. | s.i. | s.i. | |
| Marañón | s.i. | s.i. | 0,80 | 0,93 | 0,73 | 0,73 | 0,50 | 0,50 | s.i. | s.i. | s.i. | s.i. | s.i. | |
| Naranja | 0,55 | 0,56 | 0,73 | 0,79 | 1,20 | 0,90 | s.i. | 0,90 | 0,80 | 0,61 | 0,53 | 0,51 | 0,52 | |
| Palto | 0,91 | 0,80 | 0,90 | 1,00 | 0,95 | 0,88 | 1,05 | s.i. | s.i. | s.i. | s.i. | 1,00 | 0,80 | |
| Papayo | 0,95 | 0,98 | 1,00 | 0,91 | 0,84 | 0,94 | 0,93 | 0,89 | 0,96 | 0,88 | 0,73 | 0,76 | 0,78 | |
| Piña | s.i. | s.i. | 1,00 | 1,05 | 0,82 | 0,73 | 0,71 | s.i. | s.i. | 1,20 | s.i. | 0,52 | s.i. | |
| Plátano | 0,52 | 0,56 | 0,57 | 0,64 | 0,55 | 0,53 | 0,54 | 0,52 | 0,54 | 0,51 | 0,55 | 0,50 | 0,44 | |
| Soya | s.i. | s.i. | 1,20 | s.i. | 1,00 | s.i. | 1,00 | s.i. | s.i. | s.i. | s.i. | s.i. | s.i. | |
| Tomate | s.i. | 1,00 | 1,00 | 1,00 | s.i. | s.i. | s.i. | s.i. | s.i. | s.i. | s.i. | s.i. | 1,00 | |
| Uncucha | 0,47 | 0,43 | 0,43 | 0,50 | 0,52 | 0,51 | 0,48 | 0,50 | 0,50 | 0,50 | 0,49 | 0,51 | 0,41 | |
| Yuca | 0,48 | 0,50 | 0,52 | 0,50 | 0,48 | 0,49 | 0,50 | 0,52 | 0,48 | 0,48 | 0,43 | 0,46 | 0,44 | |
| Zapallo | s.i. | s.i. | 0,80 | 0,80 | 0,80 | 0,85 | s.i. | s.i. | s.i. | s.i. | s.i. | s.i. | s.i. | |
| Pollo | 4,50 | 4,60 | 4,50 | 4,50 | 5,18 | 5,42 | 5,00 | 5,67 | 5,00 | 4,78 | 4,65 | 4,87 | 4,73 | |
| Vacuno | 2,25 | 2,25 | 2,35 | 2,35 | 2,35 | 4,21 | 2,61 | 2,92 | 2,49 | 2,51 | 2,43 | 2,43 | 2,50 | |
| Porcino | 3,00 | 3,00 | 3,00 | 3,00 | 3,00 | 5,00 | 3,09 | 3,34 | 3,88 | 3,71 | 3,65 | 3,59 | 3,68 | |
| Ovino | 2,50 | 2,60 | 2,60 | 2,60 | 2,60 | 4,56 | 2,93 | 3,26 | 3,10 | 2,95 | 2,66 | 2,74 | 2,98 | |
| Leche | 1,30 | 1,30 | 1,30 | 1,30 | 1,30 | 1,41 | 1,43 | 1,43 | 1,38 | 1,39 | 1,38 | 1,37 | 1,38 | |
| Huevos | 3,75 | 3,75 | 3,75 | 3,75 | 3,75 | 4,26 | 3,84 | 3,80 | 3,96 | 4,02 | 4,01 | 4,08 | 4,35 | |
| Queso | s.i. | s.i. | s.i. | s.i. | s.i. | s.i. | s.i. | 10,36 | 9,17 | 10,03 | 10,18 | 10,22 | 10,14 | |

Fuente: Dirección Regional de Agricultura madre de Dios

CUADRO 09
TAMBOPATA: INDICADORES DEL SECTOR PESCA

| | 2002 | | | | | | | | 2003 | | | | | | TOTAL | Var % Jun.03/Jun.02 | Acumulados a Junio | | Var % Ene.-Jun.03/02 | |
|-------------------------------|---------------|---------------|---------------|---------------|---------------|---------------|---------------|----------------|---------------|---------------|---------------|---------------|---------------|---------------|----------------|------------------------|--------------------|----------------|-------------------------|--|
| | Jun. | Jul. | Ago. | Set. | Oct. | Nov. | Dic. | TOTAL | Ene. | Feb. | Mar. | Abr. | May. | Jun. | | | 2002 | 2003 | | |
| DESEMBARQUE (Kgs.) | | | | | | | | | | | | | | | | | | | | |
| Total | 25 169 | 26 313 | 26 173 | 29 360 | 34 051 | 28 352 | 27 331 | 307 409 | 12 670 | 14 516 | 21 406 | 28 290 | 27 196 | 13 417 | 117 495 | -46,69 | 135 829 | 117 495 | -13,50 | |
| Fresco | 25 169 | 26 011 | 25 679 | 28 657 | 33 756 | 28 070 | 26 844 | 303 502 | 12 598 | 14 427 | 21 255 | 27 550 | 27 196 | 13 397 | 116 423 | -46,77 | 134 485 | 116 423 | -13,43 | |
| Salpreso | 0 | 0 | 0 | 0 | 0 | 0 | 0 | 0 | 0 | 0 | 0 | 0 | 0 | 0 | 0 | 0,00 | 0 | 0 | 0,00 | |
| Seco salado | 0 | 302 | 494 | 703 | 295 | 282 | 487 | 3 907 | 72 | 89 | 151 | 740 | 0 | 20 | 1 072 | 0,00 | 1 344 | 1 072 | -20,24 | |
| Por Especies | 25 169 | 26 313 | 26 173 | 29 360 | 34 051 | 28 352 | 27 331 | 307 409 | 12 670 | 14 516 | 21 406 | 28 290 | 27 196 | 13 417 | 117 494 | -46,69 | 135 829 | 117 494 | -13,50 | |
| Boquichico | 2 235 | 3 715 | 4 981 | 3 162 | 5 349 | 3 282 | 3 159 | 37 539 | 1 585 | 1 325 | 3 511 | 4 105 | 1 458 | 840 | 12 824 | -62,42 | 13 890 | 12 824 | -7,67 | |
| Corvina | 438 | 1 174 | 1 037 | 1 271 | 1 590 | 1 010 | 656 | 9 325 | 123 | 263 | 450 | 692 | 675 | 598 | 2 801 | 36,53 | 2 586 | 2 801 | 8,33 | |
| Chambira | 430 | 558 | 1 331 | 1 818 | 952 | 915 | 595 | 8 261 | 226 | 159 | 316 | 401 | 747 | 181 | 2 030 | -57,91 | 2 092 | 2 030 | -2,98 | |
| Doncella | 2 429 | 1 417 | 2 614 | 4 338 | 2 480 | 2 661 | 4 390 | 29 427 | 2 085 | 2 860 | 1 140 | 2 276 | 1 184 | 1 206 | 10 750 | -50,35 | 11 527 | 10 750 | -6,74 | |
| Gamitana | 0 | 467 | 141 | 449 | 1 144 | 657 | 446 | 3 660 | 0 | 0 | 353 | 855 | 0 | 43 | 1 251 | 0,00 | 356 | 1 251 | 251,40 | |
| Dorado | 2 827 | 822 | 536 | 127 | 538 | 503 | 389 | 10 026 | 0 | 0 | 424 | 941 | 916 | 603 | 2 884 | -78,67 | 7 112 | 2 884 | 0,00 | |
| Mota | 1 781 | 3 771 | 1 262 | 885 | 806 | 1 346 | 1 302 | 15 987 | 234 | 324 | 937 | 1 071 | 3 561 | 925 | 7 052 | -48,06 | 6 615 | 7 052 | 6,61 | |
| Paco | 759 | 472 | 1 090 | 1 165 | 6 010 | 3 400 | 2 311 | 17 792 | 113 | 131 | 1 038 | 486 | 953 | 387 | 3 109 | -49,01 | 3 344 | 3 109 | -7,04 | |
| palometa | 244 | 714 | 725 | 597 | 320 | 330 | 215 | 3 867 | 231 | 231 | 587 | 360 | 1 211 | 74 | 2 694 | -69,67 | 966 | 2 694 | 178,88 | |
| Salton | 743 | 0 | 339 | 0 | 921 | 532 | 720 | 11 999 | 396 | 369 | 0 | 712 | 1 250 | 439 | 3 166 | -40,92 | 9 487 | 3 166 | -66,63 | |
| Zúngaro | 2 912 | 998 | 2 228 | 3 779 | 1 288 | 2 211 | 4 026 | 27 716 | 2 396 | 2 332 | 2 383 | 1 666 | 1 877 | 2 092 | 12 746 | -28,16 | 13 185 | 12 746 | -3,33 | |
| Yahuarachi | 5 098 | 5 332 | 2 856 | 5 890 | 4 584 | 4 196 | 4 233 | 61 533 | 1 954 | 4 195 | 4 385 | 3 242 | 3 254 | 1 747 | 18 776 | -65,73 | 34 442 | 18 776 | -45,48 | |
| Paiche | 0 | 391 | 805 | 1 056 | 0 | 0 | 0 | 4 208 | 0 | 0 | 219 | 886 | 0 | 89 | 1 194 | 0,00 | 1 955 | 1 194 | 0,00 | |
| Otros | 5 273 | 6 481 | 6 226 | 4 824 | 8 068 | 7 310 | 4 888 | 66 069 | 3 327 | 2 327 | 5 664 | 10 597 | 10 110 | 4 193 | 36 217 | -20,48 | 28 272 | 36 217 | 28,10 | |
| PROD. ACUÍCOLA (Kgs.) | 0 | 0 | 74 | 101 | 0 | 5 555 | 0 | 7 968 | 1 185 | 506 | 662 | 1 318 | 0 | 0 | 3 671 | 0,00 | 2 237 | 3 671 | 64,11 | |
| Acarahuazú | 0 | 0 | 0 | 0 | 0 | 0 | 0 | 10 | 0 | 0 | 0 | 0 | 0 | 0 | 0 | 0,00 | 10 | 0 | 0,00 | |
| Boquichico | 0 | 0 | 35 | 40 | 0 | 639 | 0 | 1 072 | 215 | 96 | 100 | 212 | 0 | 0 | 623 | 0,00 | 358 | 623 | 73,99 | |
| Carpa | 0 | 0 | 2 | 5 | 0 | 1 011 | 0 | 1 446 | 0 | 0 | 0 | 170 | 0 | 0 | 170 | 0,00 | 428 | 170 | -60,30 | |
| Carachama | 0 | 0 | 0 | 0 | 0 | 50 | 0 | 183 | 60 | 0 | 0 | 0 | 0 | 0 | 60 | 0,00 | 134 | 60 | -55,16 | |
| Gamitana | 0 | 0 | 37 | 45 | 0 | 3 856 | 0 | 5 046 | 850 | 380 | 500 | 756 | 0 | 0 | 2 486 | 0,00 | 1 108 | 2 486 | 124,39 | |
| Lisa | 0 | 0 | 0 | 0 | 0 | 0 | 0 | 32 | 0 | 0 | 0 | 0 | 0 | 0 | 0 | 0,00 | 32 | 0 | -100,00 | |
| Sábalo | 0 | 0 | 0 | 0 | 0 | 0 | 0 | 0 | 0 | 0 | 0 | 0 | 0 | 0 | 0 | 0,00 | 0 | 0 | 0,00 | |
| Paco | 0 | 0 | 0 | 0 | 0 | 0 | 0 | 22 | 0 | 0 | 0 | 0 | 0 | 0 | 0 | 0,00 | 22 | 0 | 0,00 | |
| Otros | 0 | 0 | 0 | 11 | 0 | 0 | 0 | 156 | 60 | 30 | 62 | 180 | 0 | 0 | 332 | 0,00 | 145 | 332 | 128,97 | |
| PECES ORNAMENTALES | | | | | | | | | | | | | | | | | | | | |
| INGRESO A LOS ACUARIOS | | | | | | | | | | | | | | | | | | | | |
| Unidades | n.d | n.d | n.d | n.d | n.d | n.d | n.d | 0 | 3 234 | 3 340 | 1 143 | 857 | 405 | 355 | 9 334 | 0,00 | 0 | 8 979 | 0,00 | |
| Valor \$/. | n.d | n.d | n.d | n.d | n.d | n.d | n.d | 0 | 1 355 | 835 | 286 | 339 | 269 | 634 | 3 717 | 0,00 | 0 | 3 083 | 0,00 | |
| COMERCIALIZACIÓN | | | | | | | | | | | | | | | | | | | | |
| Unidades | n.d | n.d | n.d | n.d | n.d | n.d | n.d | 0 | 3 234 | 336 | 419 | 370 | 64 | 0 | 4 423 | 0,00 | 0 | 4 423 | 0,00 | |
| Valor \$/. | n.d | n.d | n.d | n.d | n.d | n.d | n.d | 0 | 1 355 | 97 | 459 | 1 799 | 356 | 0 | 4 066 | 0,00 | 0 | 4 066 | 0,00 | |

Fuente: Dirección Regional de Pesquería de Madre de Dios

CUADRO 10**REGIÓN MADRE DE DIOS: PRODUCCIÓN MINERA**

| | 1990 | 1991 | 1992 | 1993 | 1994 | 1995 | 1996 | 1997 | 1998 | 1999 | 2000 | 2001 | 2002 |
|--------------------------|-------|-------|-------|-------|-------|-------|-------|-------|-------|--------|--------|--------|--------|
| ORO -Kilogramos | 6 500 | 6 500 | 7 500 | 9 585 | 9 600 | 9 600 | 9 324 | 9 240 | 9 240 | 10 598 | 10 604 | 10 840 | 12 576 |
| Precio del ORO por gramo | n.d. | n.d. | n.d. | 21,14 | 25,27 | 26,07 | 28,22 | 25,80 | 27,44 | 27,44 | 29,11 | 28,52 | 33,03 |

Fuente: Anuario Minero del Perú del Ministerio de Energía y Minas y Dirección Regional de Minería

CUADRO 11

REGIÓN MADRE DE DIOS: PRODUCCIÓN INDUSTRIAL

| Productos | Unidad de Medida | 2002 | | | | | | | | | | Total 2002 | 2003 | | | Variación % | |
|--------------------|------------------|---------|---------|---------|---------|---------|---------|--------|---------|---------|--------|------------|---------|--------|--------|---------------|---------------|
| | | Mar. | Abr. | May. | Jun. | Jul. | Ago. | Set. | Oct. | Nov. | Dic. | | Ene. | Feb. | Mar. | Mar.03/Mar.02 | Ene-Mar.03/02 |
| Bebidas gaseosas | Litros | 7 550 | 71 256 | 53 109 | 70 397 | 68 316 | 112 233 | 90 801 | 114 972 | 127 355 | 94 399 | 900 262 | 109 945 | 59 604 | 69 234 | 817,0 | 145,1 |
| Pilado de Arroz | Kilos | 185 233 | 212 226 | 187 948 | 136 318 | 113 780 | 86 808 | 86 599 | 74 162 | 68 980 | 53 700 | 1 511 710 | n.d | n.d | n.d | - | - |
| Enriquecido Lacteo | Kilos | 7 028 | 24 971 | 6 720 | 27 235 | 4 025 | 4 600 | 20 150 | 16 725 | 15 270 | 16 050 | 155 495 | n.d | n.d | n.d | - | - |
| Pelado de Castaña | Kilos | 43 332 | 26 619 | 500 | 17 809 | 10 425 | 34 252 | 11 722 | 2 250 | 0 | 0 | 206 045 | n.d | n.d | n.d | - | - |

Fuente: Dirección Regional de Industria

CUADRO 12
REGIÓN MADRE DE DIOS: CRÉDITOS DESEMBOLSADOS POR EL BANCO DE MATERIALES
(En Nuevos Soles)

| PROGRAMA | 2002 | | | | | | | TOTAL 2002 | 2003 | | | | | | Varación % | |
|--|---------------|----------------|----------------|---------------|----------------|----------------|---------------|------------------|---------------|---------------|---------------|----------------|----------------|----------------|---------------|---------------|
| | Jun | Jul | Ago | Sep | Oct | Nov | Dic | | Ene | Feb | Mar | Abr | May | Jun | Jun03/Jun02 | Ene-Jun 03/02 |
| TOTAL | 24 750 | 101 970 | 191 950 | 93 940 | 127 600 | 112 035 | 44 000 | 1 187 835 | 89 650 | 83 600 | 75 350 | 161 150 | 135 000 | 109 000 | 340,40 | 26,61 |
| NRO. CRÉDITOS | 4 | 13 | 20 | 11 | 12 | 12 | 5 | 132 | 13 | 12 | 9 | 17 | 14 | 12 | 200,00 | 30,51 |
| AUTOCONSTRUCCION | 24 750 | 101 970 | 191 950 | 93 940 | 127 600 | 112 035 | 44 000 | 1 174 745 | 89 650 | 83 600 | 75 350 | 161 150 | 135 000 | 67 000 | 170,71 | 21,56 |
| NRO. CRÉDITOS | 4 | 13 | 20 | 11 | 12 | 12 | 5 | 131 | 13 | 12 | 9 | 17 | 14 | 8 | 100,00 | 25,86 |
| MEJORAMIENTO | 0 | 0 | 0 | 0 | 0 | 0 | 0 | 0 | 0 | 0 | 0 | 0 | 0 | 0 | -- | -- |
| NRO. CRÉDITOS | 0 | 0 | 0 | 0 | 0 | 0 | 0 | 0 | 0 | 0 | 0 | 0 | 0 | 0 | -- | -- |
| HOSPEDAJE | 0 | 0 | 0 | 0 | 0 | 0 | 0 | 13 090 | 0 | 0 | 0 | 0 | 0 | 0 | -- | -- |
| NRO. CRÉDITOS | 0 | 0 | 0 | 0 | 0 | 0 | 0 | 1 | 0 | 0 | 0 | 0 | 0 | 0 | -- | -- |
| CREDITOS SUPERVISADOS | 0 | 0 | 0 | 0 | 0 | 0 | 0 | 0 | 0 | 0 | 0 | 0 | 0 | 0 | -- | -- |
| NRO. CRÉDITOS | 0 | 0 | 0 | 0 | 0 | 0 | 0 | 0 | 0 | 0 | 0 | 0 | 0 | 0 | -- | -- |
| TECHO LIVIANO | 0 | 0 | 0 | 0 | 0 | 0 | 0 | 0 | 0 | 0 | 0 | 0 | 0 | 0 | -- | -- |
| NRO. CRÉDITOS | 0 | 0 | 0 | 0 | 0 | 0 | 0 | 0 | 0 | 0 | 0 | 0 | 0 | 0 | -- | -- |
| COMEDORES POPULARES | 0 | 0 | 0 | 0 | 0 | 0 | 0 | 0 | 0 | 0 | 0 | 0 | 0 | 0 | -- | -- |
| NRO. CRÉDITOS | 0 | 0 | 0 | 0 | 0 | 0 | 0 | 0 | 0 | 0 | 0 | 0 | 0 | 0 | -- | -- |
| MICRO EMPRESAS | 0 | 0 | 0 | 0 | 0 | 0 | 0 | 0 | 0 | 0 | 0 | 0 | 0 | 0 | -- | -- |
| NRO. CRÉDITOS | 0 | 0 | 0 | 0 | 0 | 0 | 0 | 0 | 0 | 0 | 0 | 0 | 0 | 0 | -- | -- |
| CRÉDITOS COMPLEMENTARIOS | 0 | 0 | 0 | 0 | 0 | 0 | 0 | 0 | 0 | 0 | 0 | 0 | 0 | 0 | -- | -- |
| NRO. CRÉDITOS | 0 | 0 | 0 | 0 | 0 | 0 | 0 | 0 | 0 | 0 | 0 | 0 | 0 | 0 | -- | -- |
| CRÉD. EXTRAORD. POR PUNTUALIDAD | 0 | 0 | 0 | 0 | 0 | 0 | 0 | 0 | 0 | 0 | 0 | 0 | 0 | 42 000 | + | + |
| NRO. CRÉDITOS | 0 | 0 | 0 | 0 | 0 | 0 | 0 | 0 | 0 | 0 | 0 | 0 | 0 | 4 | + | + |

Fuente: Banco de Materiales Unidad Operativa Puerto Maldonado

CUADRO 13

MADRE DE DIOS: ARRIBOS A ESTABLECIMIENTOS DE HOSPEDAJE POR PAÍS DE PROCEDENCIA

| PAÍS | 2002 | | | | | | | TOTAL 2002 | 2003 | | | | | | TOTAL | Var % | | Acumulados a Junio | | Var % |
|-----------------------|-------|-------|-------|-------|-------|-------|-------|---------------|-------|-------|------|------|------|------|--------|---------------|--------|--------------------|----------------|-------|
| | Jun. | Jul. | Ago. | Set. | Oct. | Nov. | Dic. | | Ene. | Feb. | Mar. | Abr. | May. | Jun. | | Jun.03/Jun.02 | 2002 | 2003 | Ene.-Jun.03/02 | |
| TOTAL | 6 833 | 8 584 | 9 386 | 7 826 | 8 390 | 6 840 | 6 660 | 88 875 | 5 406 | 5 159 | 5768 | 6320 | 6700 | 7193 | 36 546 | 5,3 | 41 189 | 36 546 | -11,3 | |
| NACIONALES | 4 453 | 5 309 | 5 233 | 5 190 | 5 466 | 4 958 | 5 421 | 63 528 | 4 229 | 3 934 | 4331 | 4403 | 4582 | 4193 | 25 672 | -5,8 | 31 951 | 25 672 | -19,7 | |
| EXTRANJEROS | 2 380 | 3 275 | 4 153 | 2 636 | 2 924 | 1 882 | 1 239 | 25 347 | 1 177 | 1 225 | 1437 | 1917 | 2118 | 3000 | 10 874 | 26,1 | 9 238 | 10 874 | 17,7 | |
| NORTE AMÉRICA | 993 | 1 134 | 869 | 672 | 683 | 446 | 383 | 7 325 | 405 | 293 | 438 | 610 | 750 | 1293 | 3 789 | 30,2 | 3 138 | 3 789 | 20,7 | |
| EE.UU. | 917 | 962 | 757 | 583 | 569 | 387 | 356 | 6 334 | 338 | 232 | 334 | 518 | 610 | 1151 | 3 183 | 25,5 | 2 720 | 3 183 | 17,0 | |
| Canadá | 76 | 172 | 112 | 89 | 114 | 59 | 27 | 991 | 67 | 61 | 104 | 92 | 140 | 142 | 606 | 86,8 | 418 | 606 | 45,0 | |
| CENTRO AMÉRICA | 8 | 7 | 31 | 5 | 1 | 24 | 6 | 143 | 6 | 2 | 5 | 14 | 14 | 16 | 57 | 100,0 | 69 | 57 | -17,4 | |
| México | 5 | 7 | 13 | 3 | 0 | 23 | 6 | 104 | 6 | 2 | 1 | 12 | 14 | 15 | 50 | 200,0 | 52 | 50 | -3,8 | |
| Otros países | 3 | 0 | 18 | 2 | 1 | 1 | 0 | 39 | 0 | 0 | 4 | 2 | 0 | 1 | 7 | -67 | 17 | 7 | -58,8 | |
| SUD AMÉRICA | 105 | 204 | 154 | 96 | 122 | 69 | 88 | 1 365 | 76 | 64 | 111 | 138 | 133 | 172 | 694 | 63,8 | 632 | 694 | 9,8 | |
| Argentina | 9 | 32 | 11 | 1 | 29 | 6 | 21 | 159 | 15 | 5 | 3 | 4 | 7 | 2 | 36 | -77,8 | 59 | 36 | -39,0 | |
| Bolivia | 22 | 24 | 18 | 3 | 10 | 15 | 6 | 195 | 14 | 7 | 16 | 25 | 25 | 24 | 111 | 9,1 | 119 | 111 | -6,7 | |
| Brasil | 27 | 90 | 49 | 54 | 50 | 24 | 46 | 619 | 34 | 25 | 58 | 89 | 80 | 103 | 389 | 281,5 | 306 | 389 | 27,1 | |
| Chile | 5 | 9 | 7 | 9 | 0 | 0 | 0 | 62 | 2 | 11 | 6 | 0 | 6 | 4 | 29 | -20,0 | 37 | 29 | -21,6 | |
| Colombia | 12 | 4 | 1 | 1 | 4 | 2 | 4 | 43 | 2 | 0 | 2 | 0 | 7 | 6 | 17 | -50,0 | 27 | 17 | -37,0 | |
| Ecuador | 5 | 1 | 0 | 0 | 0 | 3 | 3 | 23 | 2 | 1 | 17 | 0 | 4 | 13 | 37 | 160,0 | 16 | 37 | 131,3 | |
| Paraguay | 0 | 0 | 0 | 0 | 0 | 0 | 0 | 4 | 0 | 0 | 0 | 3 | 0 | 0 | 3 | 0,0 | 4 | 3 | -25,0 | |
| Uruguay | 1 | 1 | 1 | 5 | 0 | 1 | 0 | 11 | 0 | 3 | 0 | 6 | 0 | 0 | 9 | -100,0 | 3 | 9 | 200,0 | |
| Venezuela | 1 | 0 | 4 | 1 | 0 | 3 | 0 | 12 | 5 | 2 | 0 | 0 | 0 | 4 | 11 | 300,0 | 4 | 11 | 175,0 | |
| Otros países | 23 | 43 | 63 | 22 | 29 | 15 | 8 | 237 | 2 | 10 | 9 | 11 | 4 | 16 | 52 | -30,4 | 57 | 52 | -8,8 | |
| EUROPA | 1 135 | 1 673 | 2 710 | 1 571 | 1 764 | 1 069 | 579 | 13 717 | 311 | 600 | 586 | 930 | 961 | 1213 | 4 601 | 6,9 | 4 351 | 4 601 | 5,7 | |
| Alemania | 73 | 149 | 291 | 151 | 209 | 170 | 86 | 1 472 | 53 | 72 | 105 | 79 | 120 | 143 | 572 | 95,9 | 416 | 572 | 37,5 | |
| España | 50 | 170 | 506 | 109 | 161 | 96 | 39 | 1 341 | 30 | 49 | 24 | 66 | 51 | 52 | 272 | 4,0 | 260 | 272 | 4,6 | |
| Francia | 114 | 218 | 277 | 175 | 163 | 62 | 39 | 1 377 | 36 | 89 | 78 | 86 | 111 | 88 | 488 | -22,8 | 443 | 488 | 10,2 | |
| Italia | 31 | 53 | 227 | 66 | 67 | 13 | 18 | 562 | 23 | 33 | 17 | 38 | 35 | 38 | 184 | 22,6 | 118 | 184 | 55,9 | |
| Inglaterra | 394 | 445 | 779 | 628 | 538 | 232 | 126 | 3 983 | 75 | 134 | 186 | 321 | 401 | 509 | 1 626 | 29,2 | 1 235 | 1 626 | 31,7 | |
| Otros países | 473 | 638 | 630 | 442 | 626 | 496 | 271 | 4 982 | 94 | 223 | 176 | 340 | 243 | 383 | 1 459 | -19,0 | 1 879 | 1 459 | -22,4 | |
| ASIA | 123 | 116 | 215 | 167 | 192 | 168 | 79 | 1 711 | 224 | 173 | 163 | 81 | 86 | 84 | 811 | -31,7 | 774 | 811 | 4,8 | |
| Japón | 27 | 17 | 49 | 35 | 14 | 7 | 11 | 204 | 14 | 9 | 17 | 21 | 13 | 15 | 89 | -44,4 | 71 | 89 | 25,4 | |
| Korea | 60 | 14 | 78 | 25 | 138 | 117 | 48 | 989 | 175 | 152 | 144 | 26 | 41 | 17 | 555 | -71,7 | 569 | 555 | -2,5 | |
| Otros países | 36 | 85 | 88 | 107 | 40 | 44 | 20 | 518 | 35 | 12 | 2 | 34 | 32 | 52 | 167 | 44,4 | 134 | 167 | 24,6 | |
| OTROS | 16 | 141 | 174 | 125 | 162 | 106 | 104 | 1 086 | 155 | 93 | 134 | 144 | 174 | 222 | 922 | 1 287,5 | 274 | 922 | 236,5 | |

Fuente: DRIT Madre de Dios

CUADRO 14

REGIÓN MADRE DE DIOS: PERNOCTACIONES EN ESTABLECIMIENTOS DE HOSPEDAJE POR PAÍS DE PROCEDENCIA

| PAÍS | 2002 | | | | | | | TOTAL 2002 | 2003 | | | | | | Total | Var % Jun.03/Jun.02 | Acumulados a Junio | | Var % Ene.-Jun.03/02 |
|-----------------------|--------|--------|--------|--------|--------|--------|--------|---------------|--------|-------|--------|--------|--------|--------|--------|------------------------|--------------------|----------|-------------------------|
| | Jun. | Jul. | Ago. | Set. | Oct. | Nov. | Dic. | | Ene. | Feb. | Mar. | Abr. | May. | Jun. | | | 2002 | 2003 | |
| TOTAL | 13 734 | 16 806 | 17 554 | 14 819 | 14 953 | 13 355 | 11 321 | 158 767 | 10 146 | 9 156 | 10 619 | 11 681 | 13 028 | 13 374 | 68 004 | -2,6 | 69 959,0 | 68 004,0 | -2,79 |
| NACIONALES | 8 880 | 9 455 | 9 017 | 9 265 | 8 752 | 8 816 | 8 905 | 105 659 | 7 506 | 6 666 | 7 730 | 7 424 | 8 416 | 6 863 | 44 605 | -22,7 | 51 449,0 | 44 605,0 | -13,30 |
| EXTRANJEROS | 4 854 | 7 351 | 8 537 | 5 554 | 6 201 | 4 539 | 2 416 | 53 108 | 2 640 | 2 490 | 2 889 | 4 257 | 4 612 | 6 511 | 23 399 | 34,1 | 18 510,0 | 23 399,0 | 26,41 |
| NORTE AMÉRICA | 2 115 | 2 438 | 1 833 | 1 365 | 1 572 | 1 186 | 879 | 16 240 | 939 | 649 | 1 005 | 1 335 | 1 689 | 2 707 | 8 324 | 28,0 | 6 967,0 | 8 324,0 | 19,48 |
| EE.UU. | 1 959 | 2 134 | 1 615 | 1 198 | 1 276 | 1 056 | 827 | 14 269 | 800 | 521 | 765 | 1 143 | 1 377 | 2 390 | 6 996 | 22,0 | 6 163,0 | 6 996,0 | 13,52 |
| Canadá | 156 | 304 | 218 | 167 | 296 | 130 | 52 | 1 971 | 139 | 128 | 240 | 192 | 312 | 317 | 1 328 | 103,2 | 804,0 | 1 328,0 | 65,17 |
| CENTRO AMÉRICA | 13 | 15 | 61 | 15 | 6 | 55 | 18 | 300 | 14 | 3 | 13 | 34 | 15 | 31 | 110 | 138,5 | 130,0 | 110,0 | -15,38 |
| México | 10 | 15 | 28 | 13 | 0 | 46 | 18 | 227 | 14 | 3 | 2 | 31 | 15 | 30 | 95 | 200,0 | 107,0 | 95,0 | -11,21 |
| Otros países | 3 | 0 | 33 | 2 | 6 | 9 | 0 | 73 | 0 | 0 | 11 | 3 | 0 | 1 | 15 | -66,7 | 23,0 | 15,0 | -34,78 |
| SUD AMÉRICA | 191 | 344 | 243 | 193 | 246 | 161 | 136 | 2 367 | 157 | 116 | 223 | 229 | 330 | 325 | 1 380 | 70,2 | 1 044,0 | 1 380,0 | 32,18 |
| Argentina | 10 | 75 | 20 | 2 | 68 | 13 | 25 | 300 | 37 | 8 | 3 | 12 | 21 | 5 | 86 | -50,0 | 97,0 | 86,0 | -11,34 |
| Bolivia | 60 | 28 | 20 | 4 | 17 | 21 | 8 | 297 | 33 | 14 | 25 | 48 | 91 | 63 | 274 | 5,0 | 199,0 | 274,0 | 37,69 |
| Brasil | 40 | 138 | 79 | 112 | 94 | 39 | 82 | 992 | 62 | 37 | 107 | 127 | 190 | 185 | 708 | 362,5 | 448,0 | 708,0 | 58,04 |
| Chile | 5 | 23 | 15 | 15 | 0 | 0 | 0 | 112 | 2 | 23 | 24 | 0 | 9 | 8 | 66 | 60,0 | 59,0 | 66,0 | 11,86 |
| Colombia | 13 | 7 | 1 | 1 | 6 | 2 | 8 | 79 | 8 | 0 | 3 | 0 | 11 | 10 | 32 | -23,1 | 54,0 | 32,0 | -40,74 |
| Ecuador | 12 | 1 | 0 | 0 | 0 | 9 | 5 | 52 | 6 | 1 | 49 | 0 | 4 | 15 | 75 | 25,0 | 37,0 | 75,0 | 102,70 |
| Paraguay | 0 | 0 | 0 | 0 | 0 | 0 | 0 | 4 | 0 | 0 | 0 | 9 | 0 | 0 | 9 | 0,0 | 4,0 | 9,0 | 125,00 |
| Uruguay | 2 | 2 | 1 | 9 | 0 | 3 | 0 | 20 | 0 | 7 | 0 | 11 | 0 | 0 | 18 | -100,0 | 5,0 | 18,0 | 260,00 |
| Venezuela | 1 | 0 | 4 | 2 | 0 | 18 | 0 | 38 | 5 | 8 | 0 | 0 | 0 | 9 | 22 | 800,0 | 14,0 | 22,0 | 57,14 |
| Otros países | 48 | 70 | 103 | 48 | 61 | 56 | 8 | 473 | 4 | 18 | 12 | 22 | 4 | 30 | 90 | -37,5 | 127,0 | 90,0 | -29,13 |
| EUROPA | 2 321 | 3 983 | 5 724 | 3 385 | 3 820 | 2 673 | 1 069 | 29 341 | 822 | 1 288 | 1 213 | 2 159 | 2 037 | 2 820 | 10 339 | 21,5 | 8 687,0 | 10 339,0 | 19,02 |
| Alemania | 143 | 634 | 596 | 302 | 383 | 413 | 159 | 3 362 | 101 | 139 | 200 | 160 | 234 | 298 | 1 132 | 108,4 | 875,0 | 1 132,0 | 29,37 |
| España | 85 | 639 | 1 000 | 220 | 366 | 238 | 71 | 3 024 | 62 | 108 | 52 | 176 | 98 | 108 | 604 | 27,1 | 490,0 | 604,0 | 23,27 |
| Francia | 182 | 439 | 565 | 344 | 331 | 141 | 84 | 2 729 | 80 | 173 | 197 | 191 | 212 | 181 | 1 034 | -0,5 | 825,0 | 1 034,0 | 25,33 |
| Italia | 55 | 87 | 505 | 137 | 130 | 23 | 36 | 1 137 | 41 | 67 | 38 | 81 | 65 | 77 | 369 | 40,0 | 219,0 | 369,0 | 68,49 |
| Inglaterra | 935 | 992 | 1 754 | 1 494 | 1 279 | 528 | 241 | 9 008 | 319 | 291 | 350 | 783 | 925 | 1 061 | 3 729 | 13,5 | 2 720,0 | 3 729,0 | 37,10 |
| Otros países | 921 | 1 192 | 1 304 | 888 | 1 331 | 1 330 | 478 | 10 081 | 219 | 510 | 376 | 768 | 503 | 1 095 | 3 471 | 18,9 | 3 558,0 | 3 471,0 | -2,45 |
| ASIA | 195 | 245 | 333 | 333 | 237 | 223 | 114 | 2 618 | 356 | 228 | 194 | 160 | 138 | 144 | 1 220 | -26,2 | 1 133,0 | 1 220,0 | 7,68 |
| Japón | 53 | 29 | 70 | 92 | 28 | 18 | 22 | 423 | 30 | 20 | 37 | 50 | 33 | 22 | 192 | -58,5 | 164,0 | 192,0 | 17,07 |
| Korea | 75 | 26 | 83 | 31 | 138 | 138 | 49 | 1 159 | 232 | 177 | 149 | 50 | 41 | 27 | 676 | -64,0 | 694,0 | 676,0 | -2,59 |
| Otros países | 67 | 190 | 180 | 210 | 71 | 67 | 43 | 1 036 | 94 | 31 | 8 | 60 | 64 | 95 | 352 | 41,8 | 275,0 | 352,0 | 28,00 |
| OTROS | 19 | 326 | 343 | 263 | 320 | 241 | 200 | 2 242 | 352 | 206 | 241 | 340 | 403 | 484 | 2 026 | 2 447,4 | 549,0 | 2 026,0 | 269,03 |

Fuente: DRIT Madre de Dios

CUADRO 15
REGION MADRE DE DIOS: GENERACION Y VENTA DE ENERGIA ELECTRICA (MWH)

| | 2002 | | | | | | | Total 2002 | 2003 | | | | | | Variación % Jun.03/02 | Acum. Ene-Jun.02 | Acum. Ene-Jun.03 | Variación % Ene-Jun.03/02 |
|------------------------------------|--------------|--------------|--------------|--------------|--------------|--------------|--------------|---------------|--------------|--------------|--------------|--------------|--------------|--------------|--------------------------|---------------------|---------------------|------------------------------|
| | Jun. | Jul. | Ago. | Sep. | Oct. | Nov. | Dic. | | Ene. | Feb. | Mar. | Abr. | May. | Jun. | | | | |
| GENERACIÓN DE ENERGIA (MWH) | | | | | | | | | | | | | | | | | | |
| TOTAL ENERGIA | 1 336 | 1 385 | 1 450 | 1 430 | 1 490 | 1 417 | 1 446 | 9 953 | 1 363 | 1 227 | 1 377 | 1 393 | 1 469 | 1 399 | 4,7 | 1 336 | 8 228 | 515,7 |
| Hidráulica | - | - | - | - | - | - | - | - | - | - | - | - | - | - | - | - | - | - |
| Térmica | 1 336 | 1 385 | 1 450 | 1 430 | 1 490 | 1 417 | 1 446 | 9 953 | 1 363 | 1 227 | 1 377 | 1 393 | 1 469 | 1 399 | 4,7 | 1 336 | 8 228 | 515,7 |
| VENTA DE ENERGIA (MWH) | | | | | | | | | | | | | | | | | | |
| TOTAL | 1 183 | 1 105 | 1 193 | 1 229 | 1 229 | 1 237 | 1 181 | 8 357 | 1 136 | 1 131 | 1 067 | 1 228 | 1 236 | 1 259 | 6,4 | 1 183 | 7 057 | 496,6 |
| MERCADO REGULADO | 1 183 | 1 105 | 1 193 | 1 229 | 1 229 | 1 237 | 1 181 | 8 357 | 1 136 | 1 131 | 1 067 | 1 228 | 1 236 | 1 259 | 6,4 | 1 183 | 7 057 | 496,6 |
| Media Tensión | 239 | 212 | 246 | 252 | 242 | 247 | 222 | 1 659 | 221 | 226 | 217 | 228 | 242 | 234 | -2,0 | 239 | 1 368 | 473,0 |
| Baja Tensión | 944 | 893 | 947 | 977 | 988 | 990 | 959 | 6 697 | 915 | 905 | 850 | 1 000 | 994 | 1 025 | 8,6 | 944 | 5 689 | 502,6 |
| Alumbrado Público | 117 | 113 | 100 | 100 | 97 | 109 | 106 | 742 | 93 | 93 | 84 | 109 | 105 | 109 | -7,0 | 117 | 593 | 405,7 |
| No Residencial | 156 | 140 | 198 | 204 | 204 | 195 | 187 | 1 284 | 163 | 171 | 171 | 197 | 195 | 202 | 29,8 | 156 | 1 099 | 606,2 |
| Residencial | 671 | 639 | 649 | 673 | 687 | 685 | 666 | 4 671 | 652 | 633 | 584 | 683 | 682 | 703 | 4,7 | 671 | 3 937 | 486,6 |
| Otros | - | - | - | - | - | - | - | - | 7 | 8 | 11 | 11 | 12 | 11 | - | - | 60 | - |
| MERCADO LIBRE | | | | | | | | | | | | | | | | | | |

Fuente: EGEMSA, Electro Sur Este S.A.A.

CUADRO 16

REGIÓN MADRE DE DIOS: DEPÓSITOS EN EL SISTEMA FINANCIERO

(Saldo en Miles de Nuevos Soles)

| ENTIDADES FINANCIERAS | 2002 | | | | | | | 2003 | | | | | |
|--------------------------------|---------------|---------------|---------------|---------------|---------------|---------------|---------------|---------------|---------------|---------------|---------------|---------------|---------------|
| | Jun. | Jul. | Ago. | Set. | Oct. | Nov. | Dic. | Ene. | Feb. | Mar. | Abr. | May. | Jun. |
| I. SISTEMA BANCARIO | 19 038 | 19 210 | 19 820 | 13 095 | 21 377 | 21 189 | 20 322 | 19 113 | 18 635 | 18 202 | 19 348 | 18 681 | 18 402 |
| BANCO DE LA NACIÓN | 0 | 0 | 0 | 0 | 0 | 0 | 0 | 0 | 0 | 0 | 0 | 0 | 0 |
| BANCA MÚLTIPLE | 19 038 | 19 210 | 19 820 | 13 095 | 21 377 | 21 189 | 20 322 | 19 113 | 18 635 | 18 202 | 19 348 | 18 681 | 18 402 |
| Crédito | 19 038 | 19 210 | 19 820 | 13 095 | 21 377 | 21 189 | 20 322 | 19 113 | 18 635 | 18 202 | 19 348 | 18 681 | 18 402 |
| II. SISTEMA NO BANCARIO | 5 158 | 5 434 | 6 291 | 6 512 | 6 555 | 7 322 | 7 110 | 7 173 | 7 492 | 8 019 | 8 544 | 8 859 | 9 275 |
| Caja Municipal Arequipa | 962 | 1 119 | 1 453 | 1 468 | 1 612 | 1 759 | 1 790 | 1 764 | 1 809 | 2 114 | 2 156 | 2 038 | 2 427 |
| Caja Municipal Tacna | 4 196 | 4 315 | 4 838 | 5 044 | 4 943 | 5 562 | 5 320 | 5 409 | 5 683 | 5 905 | 6 388 | 6 821 | 6 848 |
| T O T A L | 24 196 | 24 644 | 26 111 | 19 607 | 27 933 | 28 511 | 27 432 | 26 286 | 26 127 | 26 220 | 27 892 | 27 540 | 27 677 |
| TOTAL M/N | 8 800 | 9 659 | 10 674 | 11 050 | 10 886 | 11 175 | 9 978 | 10 036 | 9 258 | 9 973 | 10 543 | 10 572 | 10 453 |
| TOTAL M/E | 15 396 | 14 985 | 15 437 | 8 557 | 17 046 | 17 335 | 17 454 | 16 250 | 16 870 | 16 247 | 17 349 | 16 968 | 17 224 |

Fuente : Entidades Financieras

CUADRO 17

REGIÓN MADRE DE DIOS: DEPÓSITOS EN LA BANCA MÚLTIPLE SEGÚN MODALIDAD

(Saldo en Miles de Nuevos Soles)

| ENTIDADES FINANCIERAS | 2002 | | | | | | | 2003 | | | | | |
|-----------------------------|---------------|---------------|---------------|---------------|---------------|---------------|---------------|---------------|---------------|---------------|---------------|---------------|---------------|
| | Jun. | Jul. | Ago. | Sep. | Oct. | Nov. | Dic. | Ene. | Feb. | Mar. | Abr. | May. | Jun. |
| DEPÓSITOS A LA VISTA | 4 672 | 4 275 | 4 776 | 5 613 | 5 242 | 5 449 | 5 240 | 5 036 | 4 469 | 4 453 | 5 031 | 4 780 | 4 694 |
| Crédito | 4 672 | 4 275 | 4 776 | 5 613 | 5 242 | 5 449 | 5 240 | 5 036 | 4 469 | 4 453 | 5 031 | 4 780 | 4 694 |
| DEPÓSITOS DE AHORRO | 11 770 | 12 330 | 12 303 | 4 699 | 13 602 | 13 396 | 12 372 | 11 139 | 11 372 | 11 031 | 11 537 | 11 118 | 10 904 |
| Crédito | 11 770 | 12 330 | 12 303 | 4 699 | 13 602 | 13 396 | 12 372 | 11 139 | 11 372 | 11 031 | 11 537 | 11 118 | 10 904 |
| DEPÓSITOS A PLAZO | 2 596 | 2 606 | 2 740 | 2 784 | 2 534 | 2 344 | 2 711 | 2 938 | 2 795 | 2 718 | 2 780 | 2 784 | 2 804 |
| Crédito | 2 596 | 2 606 | 2 740 | 2 784 | 2 534 | 2 344 | 2 711 | 2 938 | 2 795 | 2 718 | 2 780 | 2 784 | 2 804 |
| T O T A L | 19 038 | 19 210 | 19 820 | 13 095 | 21 377 | 21 189 | 20 322 | 19 113 | 18 635 | 18 202 | 19 348 | 18 681 | 18 402 |
| Crédito | 19 038 | 19 210 | 19 820 | 13 095 | 21 377 | 21 189 | 20 322 | 19 113 | 18 635 | 18 202 | 19 348 | 18 681 | 18 402 |
| TOTAL M/N | 6 162 | 6 695 | 7 098 | 7 367 | 7 635 | 7 600 | 6 430 | 6 224 | 5 391 | 5 500 | 5 623 | 5 637 | 5 158 |
| TOTAL M/E | 12 876 | 12 516 | 12 721 | 5 729 | 13 742 | 13 589 | 13 892 | 12 889 | 13 244 | 12 702 | 13 725 | 13 044 | 13 244 |

Fuente : Entidades Financieras

CUADRO 18
REGIÓN MADRE DE DIOS: DEPÓSITOS EN EL SISTEMA NO BANCARIO SEGÚN MODALIDAD
(Saldo equivalente en Miles de Nuevos Soles)

| ENTIDADES FINANCIERAS | 2002 | | | | | | | 2003 | | | | | |
|----------------------------|--------------|--------------|--------------|--------------|--------------|--------------|--------------|--------------|--------------|--------------|--------------|--------------|--------------|
| | Jun. | Jul. | Ago. | Sep. | Oct. | Nov. | Dic. | Ene. | Feb. | Mar. | Abr. | May. | Jun. |
| DEPÓSITOS DE AHORRO | 3 838 | 3 942 | 4 600 | 4 716 | 4 766 | 5 590 | 5 321 | 5 083 | 5 214 | 5 650 | 5 592 | 5 668 | 5 741 |
| Caja Municipal Arequipa | 578 | 735 | 976 | 978 | 1 130 | 1 302 | 1 371 | 1 331 | 1 384 | 1 664 | 1 865 | 1 764 | 1 981 |
| Caja Municipal Tacna | 3 260 | 3 207 | 3 624 | 3 738 | 3 635 | 4 288 | 3 950 | 3 752 | 3 831 | 3 986 | 3 728 | 3 904 | 3 760 |
| DEPÓSITOS A PLAZO | 1 320 | 1 491 | 1 692 | 1 796 | 1 790 | 1 732 | 1 788 | 2 090 | 2 278 | 2 369 | 2 952 | 3 191 | 3 534 |
| Caja Municipal Arequipa | 384 | 383 | 477 | 489 | 482 | 457 | 419 | 433 | 426 | 450 | 291 | 273 | 445 |
| Caja Municipal Tacna | 936 | 1 108 | 1 215 | 1 306 | 1 308 | 1 275 | 1 370 | 1 657 | 1 853 | 1 919 | 2 661 | 2 917 | 3 088 |
| T O T A L | 5 158 | 5 434 | 6 291 | 6 512 | 6 555 | 7 322 | 7 110 | 7 173 | 7 492 | 8 019 | 8 544 | 8 859 | 9 275 |
| Caja Municipal Arequipa | 962 | 1 119 | 1 453 | 1 468 | 1 612 | 1 759 | 1 790 | 1 764 | 1 809 | 2 114 | 2 156 | 2 038 | 2 427 |
| Caja Municipal Tacna | 4 196 | 4 315 | 4 838 | 5 044 | 4 943 | 5 562 | 5 320 | 5 409 | 5 683 | 5 905 | 6 388 | 6 821 | 6 848 |
| TOTAL M/N | 2 638 | 2 965 | 3 576 | 3 683 | 3 251 | 3 575 | 3 548 | 3 812 | 3 866 | 4 473 | 4920 | 4935 | 5295 |
| TOTAL M/E | 2520 | 2469 | 2715 | 2829 | 3304 | 3747 | 3562 | 3 361 | 3 626 | 3 545 | 3 624 | 3 924 | 3 980 |

Fuente: Entidades Financieras

CUADRO 19
REGIÓN MADRE DE DIOS: COLOCACIONES DEL SISTEMA FINANCIERO
(Saldo en Miles de Nuevos Soles)

| ENTIDADES FINANCIERAS | 2002 | | | | | | | 2003 | | | | | |
|--------------------------------|---------------|---------------|---------------|---------------|---------------|---------------|---------------|---------------|---------------|---------------|---------------|---------------|---------------|
| | Jun. | Jul. | Ago. | Sep. | Oct. | Nov. | Dic. | Ene. | Feb. | Mar. | Abr. | May. | Jun. |
| I. SISTEMA BANCARIO | 2 568 | 2 689 | 2 778 | 2 648 | 2 001 | 2 008 | 2 077 | 1 878 | 1 802 | 2 353 | 2 349 | 2 245 | 2 250 |
| BANCO DE LA NACIÓN | 0 | 0 | 0 | 0 | 0 | 0 | 0 | 0 | 0 | 0 | 0 | 0 | 0 |
| BANCA MÚLTIPLE | 2 568 | 2 689 | 2 778 | 2 648 | 2 001 | 2 008 | 2 077 | 1 878 | 1 802 | 2 353 | 2 349 | 2 245 | 2 250 |
| Crédito | 2 568 | 2 689 | 2 778 | 2 648 | 2 001 | 2 008 | 2 077 | 1 878 | 1 802 | 2 353 | 2 349 | 2 245 | 2 250 |
| II. SISTEMA NO BANCARIO | 11 115 | 12 160 | 13 287 | 14 542 | 15 477 | 17 861 | 19 321 | 19 559 | 20 210 | 20 933 | 21 778 | 22 125 | 22 558 |
| Caja Municipal Arequipa | 2 629 | 3 052 | 3 664 | 4 434 | 5 103 | 5 884 | 6 763 | 7 169 | 7 603 | 7 744 | 7 961 | 8 255 | 8 511 |
| Caja Municipal Tacna | 8 486 | 9 108 | 9 623 | 10 108 | 10 374 | 11 978 | 12 558 | 12 389 | 12 607 | 13 188 | 13 816 | 13 870 | 14 047 |
| T O T A L | 13 683 | 14 849 | 16 065 | 17 190 | 17 477 | 19 869 | 21 398 | 21 436 | 22 012 | 23 286 | 24 127 | 24 370 | 24 808 |
| TOTAL M/N | 10 349 | 11 277 | 12 347 | 13 499 | 13 836 | 15 459 | 16 815 | 16 761 | 17 296 | 17 810 | 18 457 | 18 515 | 18 618 |
| TOTAL M/E | 3 334 | 3 572 | 3 718 | 3 691 | 3 641 | 4 410 | 4 582 | 4 676 | 4 716 | 5 477 | 5 670 | 5 855 | 6 189 |

Fuente : Entidades Financieras

CUADRO 20
REGIÓN MADRE DE DIOS: COLOCACIONES DEL SISTEMA FINANCIERO POR SECTORES ECONÓMICOS
(Saldo en Miles de Nuevos Soles)

| SECTOR | 2002 | | | | | | | 2003 | | | | | |
|----------------|---------------|---------------|---------------|---------------|---------------|---------------|---------------|---------------|---------------|---------------|---------------|---------------|---------------|
| | Jun. | Jul. | Ago. | Sep. | Oct. | Nov. | Dic. | Ene. | Feb. | Mar. | Abr. | May. | Jun. |
| AGRICULTURA | 400 | 463 | 498 | 468 | 295 | 318 | 356 | 280 | 258 | 301 | 279 | 247 | 266 |
| GANADERÍA | 220 | 247 | 263 | 248 | 165 | 174 | 190 | 154 | 144 | 171 | 163 | 148 | 154 |
| PESQUERÍA | 0 | 0 | 0 | 0 | 0 | 0 | 0 | 0 | 0 | 0 | 0 | 0 | 0 |
| MINERÍA | 0 | 0 | 0 | 0 | 0 | 0 | 0 | 3 | 3 | 3 | 3 | 3 | 3 |
| INDUSTRIA | 735 | 714 | 667 | 922 | 1 003 | 1 468 | 1 613 | 1 537 | 265 | 371 | 1 877 | 1 842 | 1 872 |
| TRANSPORTES | 229 | 223 | 257 | 132 | 133 | 141 | 149 | 143 | 0 | 0 | 147 | 154 | 158 |
| COMERCIO | 4 302 | 5 227 | 5 052 | 5 495 | 5 622 | 6 898 | 7 759 | 7 533 | 2 275 | 2 769 | 8 817 | 8 973 | 9 417 |
| CONSTRUCCIÓN | 10 | 10 | 10 | 9 | 8 | 8 | 8 | 11 | 10 | 13 | 13 | 12 | 12 |
| SECTOR PÚBLICO | 529 | 605 | 647 | 609 | 393 | 420 | 465 | 368 | 340 | 394 | 369 | 330 | 347 |
| DIVERSOS | 7 257 | 7 360 | 8 671 | 9 308 | 9 857 | 10 443 | 10 859 | 11 406 | 18 717 | 19 263 | 12 460 | 12 660 | 12 579 |
| TOTAL | 13 683 | 14 849 | 16 065 | 17 190 | 17 477 | 19 869 | 21 398 | 21 436 | 22 012 | 23 286 | 24 127 | 24 370 | 24 808 |

Fuente : Entidades Financieras

CUADRO 21**REGIÓN MADRE DE DIOS: ÍNDICE DE CARTERA PESADA DEL SISTEMA FINANCIERO 1/**

| ENTIDADES FINANCIERAS | 2002 | | | | | | | 2003 | | | | | |
|-------------------------|-------------|-------------|-------------|-------------|-------------|-------------|-------------|-------------|-------------|-------------|-------------|-------------|-------------|
| | Jun. | Jul. | Ago. | Set. | Oct. | Nov. | Dic. | Ene | Feb. | Mar | Abr | May | Jun |
| I. SISTEMA BANCARIO | 41,18 | 39,31 | 31,96 | 35,54 | 19,81 | 11,27 | 19,27 | 20,82 | 19,16 | 19,22 | 15,11 | 15,21 | 19,36 |
| BANCA MÚLTIPLE | 41,18 | 39,31 | 31,96 | 35,54 | 19,81 | 11,27 | 19,27 | 20,82 | 19,16 | 19,22 | 15,11 | 15,21 | 19,36 |
| Crédito | 41,18 | 39,31 | 31,96 | 35,54 | 19,81 | 11,27 | 19,27 | 20,82 | 19,16 | 19,22 | 15,11 | 15,21 | 19,36 |
| | 0,00 | 0,00 | 0,00 | 0,00 | 0,00 | 0,00 | 0,00 | 0,00 | 0,00 | 0,00 | 0,00 | 0,00 | 0,00 |
| II. SISTEMA NO BANCARIO | 1,61 | 1,54 | 1,63 | 1,61 | 1,65 | 1,36 | 1,35 | 1,73 | 1,81 | 1,93 | 2,49 | 12,63 | 2,35 |
| Caja Municipal Arequipa | 0,00 | 0,00 | 0,00 | 0,00 | 0,00 | 0,00 | 0,10 | 0,80 | 1,39 | 2,07 | 2,27 | 2,42 | 2,20 |
| Caja Municipal Tacna | 2,11 | 2,06 | 2,25 | 2,31 | 2,45 | 2,02 | 2,03 | 2,27 | 2,06 | 1,85 | 2,61 | 2,42 | 2,44 |
| T O T A L | 9,04 | 8,38 | 6,88 | 6,83 | 3,72 | 2,36 | 3,09 | 3,40 | 3,23 | 3,68 | 3,72 | 3,60 | 3,89 |

Fuente: Entidades Financieras

1/ (Colocaciones vencidas + cobranza judicial)/(total de Colocaciones)

CUADRO 22**REGIÓN MADRE DE DIOS: RELACIÓN COLOCACIONES/DEPÓSITOS DEL SISTEMA FINANCIERO****(En Miles de Nuevos Soles)**

| ENTIDADES FINANCIERAS | 2002 | | | | | | | 2003 | | | | | |
|--------------------------------|-------------|-------------|-------------|-------------|-------------|-------------|-------------|-------------|-------------|-------------|-------------|-------------|-------------|
| | Jun. | Jul. | Ago. | Sep. | Oct. | Nov. | Dic. | Ene. | Feb. | Mar. | Abr. | May. | Jun. |
| I. SISTEMA BANCARIO | 0,13 | 0,14 | 0,14 | 0,20 | 0,09 | 0,09 | 0,10 | 0,10 | 0,10 | 0,13 | 0,12 | 0,12 | 0,12 |
| BANCO DE LA NACIÓN | 0,00 | 0,00 | 0,00 | 0,00 | 0,00 | 0,00 | 0,00 | 0,00 | 0,00 | 0,00 | 0,00 | 0,00 | 0,00 |
| BANCA MÚLTIPLE | 0,13 | 0,14 | 0,14 | 0,20 | 0,09 | 0,09 | 0,10 | 0,10 | 0,10 | 0,13 | 0,12 | 0,12 | 0,12 |
| Crédito | 0,13 | 0,14 | 0,14 | 0,20 | 0,09 | 0,09 | 0,10 | 0,10 | 0,10 | 0,13 | 0,12 | 0,12 | 0,12 |
| II. SISTEMA NO BANCARIO | 2,15 | 2,24 | 2,11 | 2,23 | 2,36 | 2,44 | 2,72 | 2,73 | 2,70 | 2,61 | 2,55 | 2,50 | 2,43 |
| Caja Municipal Arequipa | 2,73 | 2,73 | 2,52 | 3,02 | 3,16 | 3,34 | 3,78 | 4,06 | 4,20 | 3,66 | 3,69 | 4,05 | 3,51 |
| Caja Municipal Tacna | 2,02 | 2,11 | 1,99 | 2,00 | 2,10 | 2,15 | 2,36 | 2,29 | 2,22 | 2,23 | 2,16 | 2,03 | 2,05 |
| T O T A L | 0,57 | 0,60 | 0,62 | 0,88 | 0,63 | 0,70 | 0,78 | 0,82 | 0,84 | 0,89 | 0,87 | 0,88 | 0,90 |

Fuente : Entidades Financieras

CUADRO 23

TASAS DE INTERES ACTIVAS Y PASIVAS DEL SISTEMA BANCARIO 1/

| Mes | MONEDA NACIONAL | | | | | | | | MONEDA EXTRANJERA | | | | | | | |
|-------------|-----------------|---------------------|-------------|----------------|------------|------------|------------|---------------------|-------------------|-------------|----------------|------------|------------|------------|--|--|
| | ACTIVAS | | | PASIVAS | | | | | ACTIVAS | | | PASIVAS | | | | |
| | Sobregiros | Prestamo a 360 días | TAMN | Plazo de 180 a | | | | Prestamo a 360 días | | | Plazo de 180 a | | | | | |
| | | | Ahorros | 359 días | TIPMN | Legal | Sobregiros | 360 días | TAMEX | Ahorros | 359 días | TIPMEX | Legal | | | |
| 2002 | 72,3 | 14,7 | 20,8 | 1,8 | 5,6 | 3,5 | 3,5 | 21,5 | 8,3 | 10,0 | 0,8 | 2,5 | 1,6 | 1,5 | | |
| Ene | 72,4 | 16,5 | 23,1 | 2,4 | 9,0 | 4,6 | 4,6 | 23,3 | 8,5 | 9,9 | 1,1 | 3,4 | 2,0 | 1,7 | | |
| Feb | 81,1 | 16,1 | 22,6 | 1,9 | 7,9 | 4,0 | 4,0 | 21,9 | 8,6 | 9,9 | 0,9 | 3,0 | 1,8 | 1,7 | | |
| Mar | 77,1 | 15,5 | 20,7 | 1,8 | 7,1 | 3,7 | 3,7 | 22,6 | 8,7 | 10,1 | 0,8 | 2,8 | 1,7 | 1,6 | | |
| Abr | 80,1 | 14,6 | 19,9 | 1,7 | 6,5 | 3,4 | 3,4 | 21,9 | 8,6 | 10,1 | 0,8 | 2,6 | 1,6 | 1,6 | | |
| May | 71,3 | 14,7 | 19,9 | 1,7 | 5,5 | 3,2 | 3,2 | 23,2 | 8,4 | 9,9 | 0,8 | 2,5 | 1,6 | 1,5 | | |
| Jun | 68,9 | 14,1 | 19,9 | 1,7 | 4,9 | 3,0 | 3,0 | 22,8 | 8,3 | 10,1 | 0,8 | 2,4 | 1,6 | 1,5 | | |
| Jul | 69,3 | 13,7 | 19,9 | 1,7 | 4,8 | 3,1 | 3,1 | 21,0 | 8,2 | 10,1 | 0,8 | 2,3 | 1,5 | 1,5 | | |
| Ago | 72,3 | 13,5 | 19,5 | 1,7 | 4,7 | 3,1 | 3,1 | 22,5 | 8,3 | 10,1 | 0,7 | 2,3 | 1,5 | 1,5 | | |
| Sep | 73,1 | 14,0 | 20,4 | 1,7 | 4,7 | 3,4 | 3,4 | 20,6 | 8,1 | 10,0 | 0,7 | 2,3 | 1,5 | 1,5 | | |
| Oct | 69,7 | 14,6 | 20,7 | 1,7 | 4,8 | 3,7 | 3,7 | 17,5 | 8,0 | 10,0 | 0,7 | 2,3 | 1,5 | 1,5 | | |
| Nov | 68,3 | 14,7 | 21,8 | 1,7 | 5,0 | 3,7 | 3,7 | 19,8 | 8,0 | 10,1 | 0,7 | 2,3 | 1,4 | 1,4 | | |
| Dic | 69,1 | 14,8 | 20,7 | 1,7 | 5,1 | 3,6 | 3,6 | 22,6 | 8,1 | 10,2 | 0,7 | 2,2 | 1,3 | 1,2 | | |
| 2003 | 0,0 | 0,0 | 0,0 | 0,0 | 0,0 | 0,0 | 0,0 | 0,0 | 0,0 | 0,0 | 0,0 | 0,0 | 0,0 | 0,0 | | |
| Ene | 67,3 | 14,9 | 20,3 | 1,7 | 5,1 | 3,5 | 3,5 | 23,0 | 8,3 | 10,1 | 0,7 | 2,2 | 1,3 | 1,1 | | |
| Feb | 61,5 | 14,9 | 20,0 | 1,7 | 5,1 | 3,5 | 3,5 | 20,2 | 8,9 | 10,6 | 0,7 | 2,2 | 1,2 | 1,1 | | |
| Mar | 60,4 | 14,3 | 20,3 | 1,7 | 5,0 | 3,4 | 3,4 | 20,3 | 8,8 | 10,4 | 0,7 | 2,2 | 1,2 | 1,1 | | |
| Abr | 60,4 | 13,9 | 20,0 | 1,6 | 5,0 | 3,3 | 3,3 | 20,3 | 9,0 | 10,5 | 0,7 | 2,2 | 1,2 | 1,1 | | |
| May | 61,5 | 13,6 | 19,8 | 1,6 | 4,9 | 3,3 | 3,3 | 24,4 | 8,6 | 10,1 | 0,7 | 2,1 | 1,2 | 1,1 | | |
| Jun | 72,2 | 14,0 | 20,7 | 1,5 | 4,8 | 3,3 | 3,3 | 23,6 | 7,9 | 9,6 | 0,7 | 2,0 | 1,2 | 1,0 | | |

Fuente: Superintendencia de Banca y Seguros

1/ Tasas expresadas en terminos efectivos anuales.

TAMN: Es la tasa activa de mercado promedio ponderado en moneda nacional.

TIPMN: Es la tasa pasiva de mercado promedio ponderada en moneda nacional.

TAMEX: Es la tasa activa de mercado promedio ponderada en moneda extranjera.

TIPMEX: Es la tasa pasiva de mercado promedio ponderada en moneda extrabjera.

CUADRO 24
REGIÓN MADRE DE DIOS: IMPORTACIONES SEGÚN USO O DESTINO ECONÓMICO
(En U.S.Dólares)

| | 2002 | | | | | | | TOTAL 2002 | 2003 | | | | | | Jun.03/Jun.02z | | Ene.-Jun | | | |
|-------------------------------------|----------|---------------|----------|---------------|----------|--------------|---------------|---------------|--------------|---------------|--------------|--------------|---------------|---------------|----------------|-------|--------------|---------------|---------------|--------------|
| | Jun. | Jul. | Ago. | Set. | Oct. | Nov. | Dic. | | Ene. | Feb. | Mar. | Abr. | May. | Jun. | FLUJO | VAR.% | 2002 | 2003 | FLUJO | VAR.% |
| TOTAL IMPORTACIONES (FOB) | 0 | 12 623 | 0 | 29 591 | 0 | 7 653 | 31 890 | 90 536 | 3 570 | 35 568 | 5 586 | 8 512 | 19 479 | 18 341 | 18 341 | -,- | 8 780 | 91 056 | 82 276 | 937,1 |
| I. BIENES DE CONSUMO | 0 | 0 | 0 | 17 321 | 0 | 0 | 0 | 17 321 | 3 570 | 0 | 2 262 | 3 387 | 6 881 | 8 181 | 8 181 | -,- | 0 | 24 280 | 24 280 | -,- |
| No duraderos | | | | 17 321 | | | | 17 321 | | | 295 | | | 8 181 | 8 181 | -,- | 0 | 8 476 | 8 476 | -,- |
| Duraderos | | | | | | | | 0 | 3 570 | | 1 967 | 3 387 | 6 881 | 0 | 0 | -,- | 0 | 15 805 | 15 805 | -,- |
| II. INSUMOS | 0 | 0 | 0 | 0 | 0 | 0 | 0 | 0 | 0 | 0 | 546 | 0 | 4 284 | 2 864 | 2 864 | -,- | 0 | 7 694 | 7 694 | -,- |
| Combustibles, lubricantes y conexos | | | | | | | | 0 | | | | | 190 | 0 | 0 | -,- | 0 | 190 | 190 | -,- |
| Materias primas para la agricultura | | | | | | | | 0 | | 5 | | | 4 | 0 | 0 | -,- | 0 | 9 | 9 | -,- |
| Materias primas para la industria | | | | | | | | 0 | | 540 | | | 4 090 | 2 864 | 2 864 | -,- | 0 | 7 495 | 7 495 | -,- |
| III. BIENES DE CAPITAL | 0 | 12 623 | 0 | 2 960 | 0 | 7 653 | 31 890 | 63 906 | 0 | 35 568 | 2 779 | 5 125 | 8 314 | 7 296 | 7 296 | -,- | 8 780 | 59 081 | 50 301 | 572,9 |
| Materiales de construcción | | | | | | 3 778 | 3 291 | 7 069 | | 27 576 | 3 | | 4 556 | 7 195 | 7 195 | -,- | 0 | 39 331 | 39 331 | -,- |
| Para la agricultura | | | | | | 3 875 | 25 134 | 33 589 | | 7 992 | | | | 0 | 0 | -,- | 4 580 | 7 992 | 3 412 | 74,5 |
| Para la industria | | | | | | | | 0 | | | 1 040 | 485 | 1 274 | 101 | 101 | -,- | 0 | 2 900 | 2 900 | -,- |
| Equipos de transporte | | 12 623 | | 2 960 | | | 3 464 | 23 247 | | | 1 735 | 4 640 | 2 483 | 0 | 0 | -,- | 4 200 | 8 858 | 4 658 | 110,9 |
| IV. OTROS BIENES | 0 | 0 | | 9 309 | 0 | 0 | 0 | 9 309 | 0 | 0 | 0 | 0 | 0 | 0 | 0 | -,- | 0 | 0 | 0 | -,- |

FUENTE: Intendencia de Puerto Maldonado.

CUADRO 25
REGIÓN MADRE DE DIOS: INGRESOS CORRIENTES DEL GOBIERNO CENTRAL
(Nuevos Soles)

| | 2002 | | | | | | | TOTAL 2002 | 2003 | | | | | | TOTAL AÑO 2003 | VARIACIÓN % REAL | |
|-------------------------------------|----------------|----------------|-----------------|----------------|----------------|----------------|----------------|-----------------|----------------|----------------|----------------|----------------|---------------|---------------|--------------------|------------------|----------------|
| | Jun. | Jul. | Ago. | Set. | Oct. | Nov. | Dic. | | Ene. | Feb. | Mar. | Abr. | May. | Jun. | | JUL. 03/02 | ENE-JUL. 03/02 |
| TOTAL ING. CORRIENTES (I+II) | 831 548 | 705 091 | 1239 495 | 820 029 | 706 402 | 686 289 | 594 072 | 8949 910 | 878 563 | 755 319 | 669 928 | 792 147 | 825668 | 745619 | 5 448 215,5 | 8,6 | 8,5 |
| I. INGRESOS TRIBUTARIOS | 448 642 | 384 972 | 843 089 | 502 307 | 374 318 | 527 661 | 394 754 | 5352 804 | 377 308 | 385 751 | 315 007 | 457 274 | 346248 | 350328 | 2 587 015,0 | -9,5 | -6,8 |
| 1. Impto a los Ingresos | 188 207 | 183 135 | 196 075 | 214 528 | 207 549 | 163 057 | 218 574 | 2313 530 | 243 779 | 188 189 | 225 038 | 335 655 | 220565 | 249473 | 1 700 172,0 | 27,2 | 26,3 |
| 2. Impto a las Importaciones | 59 680 | 62 440 | 502 558 | 44 573 | 20 559 | 32 396 | 38 644 | 1017 840 | 24 704 | 37 762 | 23 717 | 43 764 | 52922 | 40016 | 260 432,0 | -41,0 | -33,0 |
| 3. Impto General a las Ventas (IGV) | 167 240 | 104 388 | 110 194 | 207 785 | 110 306 | 100 557 | 106 596 | 1400 612 | 76 924 | 116 353 | 29 250 | 35 204 | 31209 | 18387 | 342 676,0 | -66,8 | -56,2 |
| 4. Impto Selectivo al Consumo (ISC) | 0 | 0 | 0 | 0 | 0 | 0 | 0 | 0 | 0 | 0 | 0 | 0 | 0 | 0 | 0,0 | #¡DIV/0! | #¡DIV/0! |
| 5. Otros Ingresos Tributarios 1/ | 33 515 | 35 009 | 34 262 | 35 421 | 35 904 | 231 651 | 30 940 | 620 822 | 31 901 | 43 447 | 37 002 | 42 651 | 41552 | 42452 | 283 735,0 | 25,3 | 9,5 |
| II. INGRESOS NO TRIBUTARIOS | 382 906 | 320 119 | 396 406 | 317 722 | 332 084 | 158 628 | 199 318 | 3597 106 | 501 255 | 369 568 | 354 921 | 334 873 | 479420 | 395291 | 2 861 200,5 | 30,5 | 27,4 |
| 1. FONAVI | 0 | 0 | 0 | 0 | 0 | 0 | 0 | 0 | 0 | 0 | 1 399 | 6 389 | 2243 | 0 | 10 031,0 | #¡DIV/0! | #¡DIV/0! |
| 2. ONP | 56 075 | 57 476 | 73 367 | 54 129 | 59 509 | 55 431 | 2 689 | 606 583 | 67 131 | 64 949 | 66 139 | 59 082 | 86714 | 91532 | 529 736,5 | 60,7 | 42,9 |
| 3. ESSALUD | 234 756 | 216 529 | 272 625 | 235 992 | 247 419 | 38 706 | 163 050 | 2537 630 | 411 325 | 281 524 | 253 365 | 240 575 | 270635 | 272243 | 2 017 693,0 | 30,4 | 24,8 |
| 4. Otros | 92 075 | 46 114 | 50 414 | 27 601 | 25 156 | 64 491 | 33 579 | 452 893 | 22 799 | 23 095 | 34 018 | 28 827 | 119828 | 31516 | 303 740,0 | -7,2 | 17,7 |

FUENTE: SUNAT - SUNAD

1/ Incluye I.E.S.

CUADRO 26

REGIÓN MADRE DE DIOS: EJECUCIÓN DE INGRESOS DEL GOBIERNO REGIONAL

| CATEGORIA GENERICA | Presupuesto Aut. 2001 | 2001 | | | | EJECUTADO 2001 | Presupuesto Aut. 2002 | 2002 | | | | EJECUTADO 2002 | Presupuesto Aut. 2003 | 2003 I Trim. |
|----------------------------|--------------------------|------------------|----------------|----------------|----------------|-------------------|--------------------------|----------------|------------------|----------------|----------------|-------------------|--------------------------|-----------------|
| | | I Trim. | II Trim. | III Trim. | IV Trim. | | | I Trim. | II Trim. | III Trim. | IV Trim. | | | |
| TOTAL INGRESOS | 3 081 942 | 1 122 450 | 653 963 | 557 230 | 666 037 | 2 999 680 | 3 728 795 | 689 844 | 1 051 224 | 805 461 | 747 798 | 3 294 327 | 3 053 783 | 702 367 |
| INGRESOS CORRIENTES | 2 444 894 | 619 551 | 653 821 | 557 230 | 660 531 | 2 491 133 | 3 342 907 | 689 253 | 665 437 | 805 461 | 747 798 | 2 907 949 | 2 963 274 | 636 585 |
| IMPUESTOS | - | - | - | - | - | - | - | - | - | - | - | - | - | - |
| TASAS | 175 701 | 35 883 | 31 892 | 45 924 | 30 536 | 144 235 | 259 602 | 39 111 | 42 429 | 63 498 | 59 331 | 204 370 | 132 638 | 61 009 |
| CONTRIBUCIONES | - | - | - | - | - | - | - | - | - | - | - | - | - | - |
| VENTA DE BIENES | 1 061 187 | 299 041 | 316 952 | 269 602 | 334 908 | 1 220 502 | 1 253 537 | 364 302 | 350 643 | 376 253 | 282 565 | 1 373 761 | 1 350 027 | 333 111 |
| PRESTACION DE SERVICIOS | 925 315 | 238 761 | 198 859 | 205 263 | 234 178 | 877 062 | 1 421 796 | 259 516 | 244 050 | 326 775 | 345 075 | 1 175 416 | 1 154 524 | 208 093 |
| RENTAS DE LA PROPIEDAD | 209 981 | 38 858 | 97 157 | 22 285 | 49 082 | 207 382 | 360 123 | 17 686 | 18 095 | 28 822 | 46 364 | 110 965 | 284 080 | 30 092 |
| MULTAS SANCIONES Y OTROS | 12 710 | 617 | 1 713 | 3 136 | 1 025 | 6 491 | 9 135 | 650 | 2 109 | 1 944 | 695 | 5 398 | 6 493 | 2 705 |
| OTROS INGRESOS CORRIENTES | 60 000 | 6 392 | 7 246 | 11 021 | 10 802 | 35 461 | 38 714 | 7 989 | 8 111 | 8 170 | 13 769 | 38 039 | 35 512 | 1 575 |
| INGRESOS DE CAPITAL | 84 500 | - | - | - | - | - | - | - | - | - | - | - | - | - |
| VENTA DE ACTIVOS | 84 500 | - | - | - | - | - | - | - | - | - | - | - | - | - |
| AMORTIZACION POR PRESTAMOS | - | - | - | - | - | - | - | - | - | - | - | - | - | - |
| OTROS INGRESOS DE CAPITAL | - | - | - | - | - | - | - | - | - | - | - | - | - | - |
| TRANSFERENCIAS | - | - | - | - | - | - | - | - | - | - | - | - | - | - |
| TRANSFERENCIAS | - | - | - | - | - | - | - | - | - | - | - | - | - | - |
| FINANCIAMIENTO | 552 548 | 502 899 | 142 | - | 5 506 | 508 547 | 385 888 | 591 | 385 787 | - | - | 386 378 | 90 509 | 65 782 |
| OPERACIONES DE CREDITO | - | - | - | - | - | - | - | - | - | - | - | - | - | - |
| SALDOS DE BALANCE | 552 548 | 502 899 | 142 | - | 5 506 | 508 547 | 385 888 | 591 | 385 787 | - | - | 386 378 | 90 509 | 65 782 |

Fuente: Gerencia de Planificación y Presupuesto del Gobierno Regional de Madre de Dios

CUADRO 27

REGIÓN MADRE DE DIOS: EJECUCIÓN DE GASTOS DEL GOBIERNO REGIONAL

| CATEGORIA GENERICA | Presupuesto Aut. 2001 | 2001 | | | | EJECUTADO 2001 | Presupuesto Aut. 2002 | 2002 | | | | EJECUTADO 2002 | Presupuesto Aut. 2003 | 2003 I Trim. |
|----------------------------------|--------------------------|------------------|-------------------|-------------------|-------------------|-------------------|--------------------------|-------------------|-------------------|-------------------|-------------------|-------------------|--------------------------|-------------------|
| | | I Trim. | II Trim. | III Trim. | IV Trim. | | | I Trim. | II Trim. | III Trim. | IV Trim. | | | |
| TOTAL GASTOS | 43 242 516 | 8 987 250 | 10 018 002 | 11 001 696 | 12 705 902 | 42 712 850 | 48 829 490 | 10 772 184 | 11 762 953 | 12 289 071 | 11 865 486 | 46 689 695 | 163 478 266 | 13 536 695 |
| GASTO CORRIENTE | 37 497 942 | 8 170 166 | 9 135 079 | 9 628 778 | 10 180 199 | 37 114 223 | 43 122 667 | 9 774 406 | 10 839 797 | 11 098 299 | 10 344 560 | 42 057 061 | 47 196 255 | 12 140 132 |
| PERSONAL Y OBLIGACIONES SOCIALES | 28 908 220 | 6 251 458 | 7 082 491 | 7 567 865 | 7 963 698 | 28 865 512 | 34 209 253 | 8 071 871 | 8 679 319 | 8 848 626 | 8 577 609 | 34 177 425 | 34 774 608 | 8 740 028 |
| OBLIGACIONES PREVISIONALES | 882 405 | 155 733 | 176 473 | 173 423 | 178 573 | 684 202 | 731 504 | 162 674 | 185 622 | 193 386 | 208 677 | 750 359 | 3 148 397 | 812 680 |
| BIENES Y SERVICIOS | 7 695 540 | 1 758 024 | 1 873 983 | 1 885 505 | 2 036 109 | 7 553 620 | 8 005 292 | 1 536 745 | 1 965 275 | 2 006 828 | 1 501 936 | 7 010 785 | 8 113 251 | 2 393 760 |
| OTROS GASTOS CORRIENTES | 11 777 | 4 952 | 2 132 | 1 985 | 1 819 | 10 888 | 176 618 | 3 115 | 9 580 | 49 458 | 56 338 | 118 491 | 1 159 999 | 193 665 |
| GASTO DE CAPITAL | 5 744 574 | 817 084 | 882 923 | 1 372 918 | 2 525 702 | 5 598 628 | 5 706 823 | 997 778 | 923 157 | 1 190 772 | 1 520 927 | 4 632 634 | 116 282 011 | 1 396 564 |
| INVERSIONES | 5 060 890 | 740 034 | 737 328 | 1 306 490 | 2 259 878 | 5 043 730 | 5 063 826 | 940 733 | 837 810 | 1 076 295 | 1 444 719 | 4 299 557 | 115 861 725 | 1 353 088 |
| Administración y planeamiento | - | - | - | - | - | - | 438 403 | - | - | 20 000 | 116 414 | 136 414 | - | - |
| Agraria | 938 673 | 173 017 | 178 000 | 180 338 | 405 981 | 937 335 | 1 079 393 | 406 882 | 196 223 | 203 108 | 255 171 | 1 061 384 | 30 828 515 | 101 000 |
| Asistencia y previsión social | 333 525 | 129 000 | 96 060 | - | 107 500 | 332 560 | 819 161 | 259 597 | 178 572 | 184 814 | 101 143 | 724 126 | 510 000 | 132 660 |
| Defensa y seguridad nacional | - | - | - | - | - | - | - | - | - | - | - | - | 83 000 | - |
| Educación y cultura. | 287 000 | 120 000 | 90 980 | 20 000 | 38 000 | 268 980 | 749 504 | 136 658 | - | 95 318 | 318 909 | 550 885 | 1 284 130 | 350 000 |
| Energía y recursos minerales | 53 188 | 6 000 | 25 348 | 3 393 | 12 000 | 46 741 | - | - | - | - | - | - | 9 193 550 | - |
| Industria comercio y servicios. | 548 001 | 23 000 | 22 500 | 177 155 | 324 600 | 547 255 | 477 452 | 43 000 | 190 000 | 144 978 | 98 888 | 476 866 | 500 000 | - |
| Pesca | 18 000 | - | - | - | 18 000 | - | 20 001 | - | - | - | 20 000 | - | 40 000 | - |
| Salud y saneamiento | 765 000 | 273 000 | 226 440 | 209 015 | 64 000 | 772 455 | 100 578 | 576 | - | 60 000 | 40 000 | 100 576 | 40 209 000 | 209 000 |
| Transporte | 1 714 048 | 16 017 | 70 000 | 687 250 | 938 797 | 1 712 064 | 1 379 334 | 94 020 | 273 015 | 368 077 | 494 194 | 1 229 306 | 33 070 000 | 560 428 |
| Vivienda y desarrollo urbano. | 403 455 | - | 28 000 | 29 340 | 351 000 | 408 340 | - | - | - | - | - | - | 143 530 | - |
| OTROS GASTOS DE CAPITAL | 683 684 | 77 050 | 145 596 | 66 428 | 265 825 | 554 898 | 642 997 | 57 045 | 85 347 | 114 477 | 76 208 | 333 077 | 420 286 | 43 476 |

Fuente: Gerencia de Planificación y Presupuesto del Gobierno Regional de Madre de Dios