

SÍNTESIS ECONÓMICA REGIÓN MADRE DE DIOS

MAYO 2003

INTRODUCCIÓN

Durante mayo, la variación del **Índice de Precios al Consumidor** registrada en la ciudad de Puerto Maldonado fue -0,65 por ciento, acumulándose una tasa de 1,11 por ciento en los 5 primeros meses del año y de 2,19 por ciento en los últimos 12 meses.

En mayo, el **tipo de cambio** promedio fue de S/. 3,482, superior en 0,5 por ciento al de abril. Entre el cierre de mayo y el de abril, la moneda nacional se depreció en 1,0 por ciento. En términos reales, se calcula para mayo una variación de 2,9 por ciento con relación a abril.

El **valor bruto de la producción agropecuaria** (VBP) de mayo creció 14,1 por ciento respecto al de igual mes del 2002, como resultado de la favorable evolución de los subsectores agrícola y pecuario que se incrementaron 21,5 y 1 por ciento, respectivamente.

Sin embargo, en lo que va del año el VBP agropecuario disminuyó 4,9 por ciento respecto al de similar período (enero-mayo) del 2002, al registrar el subsector agrícola una caída de 8,6 por ciento frente a un incremento de 5,2 por ciento del pecuario.

Durante mayo, la **pescas** disminuyó 25,8 por ciento respecto al mismo mes del 2002, acumulando en estos 5 primeros meses un desembarque de 104 078 kg de pescado, cifra 6,0 por ciento menor a la del mismo periodo del 2002.

En mayo, la generación de **energía eléctrica** en Madre de Dios fue de 1 469 mwh, mayor en 0,2 por ciento respecto a lo generado en similar mes del 2002, debido al aumento en la generación de energía de tipo térmico. Asimismo, la generación

eléctrica acumulada (enero-mayo) fue superior en 0,9 por ciento a lo registrado en igual lapso del 2002.

Las importaciones registradas en mayo fueron de US\$19,5 mil, consistentes en bienes de consumo duradero, insumos y bienes de capital, importe superior en 128,8 por ciento respecto a las del mes anterior. Asimismo, entre enero y mayo superaron en 728,2 por ciento a las del mismo periodo del año anterior.

En mayo, los **ingresos corrientes del gobierno central** recaudados en la región Madre de Dios ascendieron a S/. 772,74 miles, importe superior en 7,8 por ciento al registrado en similar mes del 2002, acumulando en lo que va del año un incremento real de 12,0 por ciento.

En Madre de Dios, el saldo de los **depósitos de ahorros** registrados a mayo fue de S/. 27 540 miles, menor en 1,2 por ciento con relación al mes anterior, pero mayor en 11,7 por ciento respecto a similar periodo del 2002. La variación positiva de los ahorros en los últimos 12 meses se explica principalmente por el dinamismo del sistema no bancario (81,0 por ciento), en tanto que la banca múltiple mostró saldos menores en 5,5 por ciento. Cabe destacar que la tasa de crecimiento promedio mensual de la liquidez hasta mayo es de 15,1 por ciento.

Hasta mayo, el saldo de **colocaciones** del sistema financiero ascendió a S/. 24 370 miles, monto mayor en 1,0 por ciento respecto al mes anterior, habiendo aumentado los créditos otorgados por el sistema no bancario (14,6 por ciento) y disminuido los del bancario (-4,4 por ciento). Asimismo, comparando las cifras con mayo del 2002, los créditos han aumentado 85,9 por ciento.

I. INFLACIÓN Y TIPO DE CAMBIO

Durante mayo, la variación del Índice de Precios al Consumidor en la ciudad de Puerto Maldonado fue -0,65 por ciento, acumulándose una tasa de 1,11 por ciento en los 5 primeros meses y de 2,19 por ciento en los últimos 12 meses.

Este mes, la disminución de 0,65 en el IPC se debe a la caída de los precios en pescados y mariscos (-19,14 por ciento), legumbres y derivados (-1,31 por ciento), energía eléctrica (-0,88 por ciento) y combustibles y lubricantes

para transportes (-8,62).

La variación acumulada hasta mayo (1,11 por ciento) se explica por el aumento de los precios en los rubros energía eléctrica de uso doméstico (11,6 por ciento), combustibles para el hogar (6,6 por ciento), mantenimiento del hogar (1,5 por ciento), combustibles y lubricantes para transporte (6,5 por ciento), libros, periódicos y revistas (9,3 por ciento), servicio de enseñanza (2,3 por ciento) y tabaco (10,7 por ciento).

CIUDAD DE PUERTO MALDONADO: VARIACIÓN DEL ÍNDICE DE PRECIOS AL CONSUMIDOR
BASE AÑO 1994 = 100

NDES GRUPOS DE CONSUMO	Variación mensual			Variación acumulada	
	May2002	Abr.2003	May.2003	Ene-May2002	Ene-May2003
ÍNDICE GENERAL	0.03	0.67	-0.65	-0.83	1.11
1.Alimentos y Bebidas	-0.06	1.26	-0.85	-1.99	0.62
2.Vestido y Calzado	-0.15	0.16	0.00	0,20	-0,02
3.Alq.Viv. Combustibles y Electricidad	0.43	0.37	-0.22	0,34	4,18
4.Muebles, Ens. Y Mantenim. De Vivienda	1.09	0.06	-0.11	1,81	0,34
5.Cuidados, Conservación de la Salud	-2.83	-0.62	0.27	-0,76	0,74
6.Transportes y Comunicaciones	0.05	-1.64	-1.71	0,61	0,94
7.Esparc. Diversos Servicios Culturales y Enseñanza	-0.59	0.04	-0.05	0,67	2,08
8.Otros Bienes y Servicios	0.12	0.34	0.42	3,22	0,76

FUENTE: Instituto Nacional de Estadística e Informática-Of. Puerto Maldonado.

Expectativas Macroeconómicas

Entre el 20 y el 30 de mayo, el BCR llevó a cabo la Encuesta Mensual de Expectativas Macroeconómicas a 28 empresas financieras,

345 empresas no financieras y 19 analistas económicos. Los resultados de la encuesta se presentan en el cuadro siguiente:

ENCUESTA DE EXPECTATIVAS MACROECONÓMICAS

	Instituciones Sist. Financiero	Empresas No Financieras	Analistas Económicos
Inflación (%)			
Anual: 2003	2,60	2,50	2,50
2004	2,60	2,50	2,50
Crecimiento del PBI (%)			
Anual: 2003	4,00	4,00	3,80
2004	4,00	4,00	4,00
Tipo de Cambio (S/. Por US\$)			
Diciembre 2003	3,54	3,58	3,55
2004	3,62	3,67	3,62

En mayo, el tipo de cambio promedio fue de S/. 3,482, superior en 0,5 por ciento al de abril. Entre el cierre de mayo y el de abril, la moneda nacional se depreció en 1,0 por ciento. En términos reales, se calcula para mayo una variación de 2,9 por ciento respecto a abril. Ello se explica por la casi nula inflación doméstica

(-0,03 por ciento) y por la significativa variación del índice de precios externos (2,4 por ciento) en el mes. Cabe anotar que con esta variación, respecto a mayo del 2002, el tipo de cambio real presenta una depreciación de 5,5 por ciento.

II. PRODUCCIÓN

1. Valor bruto de la producción agropecuaria

El valor bruto de la producción agropecuaria (VBP) de mayo creció 14,1 por ciento respecto al de igual mes del 2002, como resultado de la favorable evolución de los subsectores agrícola y pecuario que aumentaron 21,5 y 1 por ciento, respectivamente.

En lo que va del año, el VBP agropecuario disminuyó 4,9 por ciento respecto de similar período (enero-mayo) del 2002, al registrar el subsector agrícola una caída de 8,6 por ciento frente a un incremento de 5,2 por ciento del pecuario.

Con relación a mayo del 2002, el crecimiento agrícola se sustenta principalmente en la mayor producción de arroz (228 por ciento), castaña (139 por ciento) y papayo (23 por ciento), sin embargo, disminuyó en yuca (-38 por ciento), maíz amarillo (-39 por ciento) y plátano (-34 por ciento). En la parte pecuaria, destaca la mayor producción de carnes de ovino (83 por ciento), porcino (11 por ciento), aves (3 por ciento) y de huevos (50 por ciento), estos últimos explicados por la incursión de una

nueva empresa dedicada a la crianza de aves y por el incremento de las aves de postura, cuya producción de huevos aumentó al mejorar sus niveles de rendimiento.

La menor producción agropecuaria acumulada (enero-mayo) respecto a similar período del 2002 se debe a la caída del subsector agrícola, explicado principalmente por los efectos nocivos del clima en los últimos meses, que afectaron la producción y productividad de los principales cultivos regionales. Asimismo, se sembraron menores áreas en la campaña (-9 por ciento) y se registraron pérdidas acumuladas que alcanzaron las 1 850 Ha (18,3 por ciento del total de las siembras de la campaña), superficie que supera en 7 veces las pérdidas en igual período del año precedente.

El avance de cosechas (incluida las pérdidas), representa 87 por ciento de las siembras de la campaña, existiendo un relativo retraso como consecuencia de las persistentes lluvias que impidieron el normal desarrollo de las actividades en meses anteriores.

Región Madre de Dios: Valor bruto de producción agropecuaria (miles de nuevos soles de 1994)

	Importancia En VBP 2002	Valor bruto de producción			May.03/May.02	Enero-mayo		Var. %
		May 02	Abr 03	May 03		2002	2003	
I. Agropecuario	100,0	2 043,7	2 116,7	2 331,3	14,1	12 933,0	12 297,1	-4,9
1.1 Agrícola	69,0	1 299,1	1 408,2	1 578,9	21,5	9 453,8	8 638,1	-8,6
1.2 Pecuaria	31,0	744,6	708,5	752,4	1,0	3 479,2	3 659,0	5,2

El VBP corresponde a precios de 1994

Región Madre de Dios: Avance de la producción agropecuaria (toneladas)

	Importancia en VBP 2002	Producción (t)			Var % May.03/May.02	Enero-mayo		Var. %
		May. 02	Abr 03	May 03		2002	2003	
I. Agropecuario	100,0							
1.1 Agrícola	69,0	2 919	2 630	2 461	-15,7	23 559	19 973	-15,2
Yuca	20,4	1 059	722	658	-37,9	4 556	3 404	-25,3
Plátano	18,8	946	690	622	-34,3	4 359	3 851	-11,7
Castaña	15,3	110	185	263	138,6	373	561	50,4
Arroz	13,1	13	213	41	227,8	6 632	5 446	-17,9
Maíz amarillo	12,8	26	185	17	-36,5	4 925	3 504	-28,9
Papayo	4,7	215	215	265	23,4	757	1 071	41,5
Otros	14,9	550	421	596	8,2	1 958	2 138	9,2
1.2 Pecuaria	31,0	358	339	350	-2,2	1 741	1 719	-1,3
1.2.1 Carne	81,7	184	172	182	-1,0	838	895	6,8
Aves	31,3	74	78	77	3,1	357	386	7,9
Vacunos	42,9	95	77	88	-7,4	403	423	5,1
Ovinos	1,1	2	3	3	83,3	10	16	68,8
Porcino	6,4	13	14	15	10,7	68	70	2,8
1.2.2 Huevos	7,5	24	31	36	49,8	134	153	14,3
1.2.3 Leche	10,8	151	136	133	-11,9	770	671	-12,8

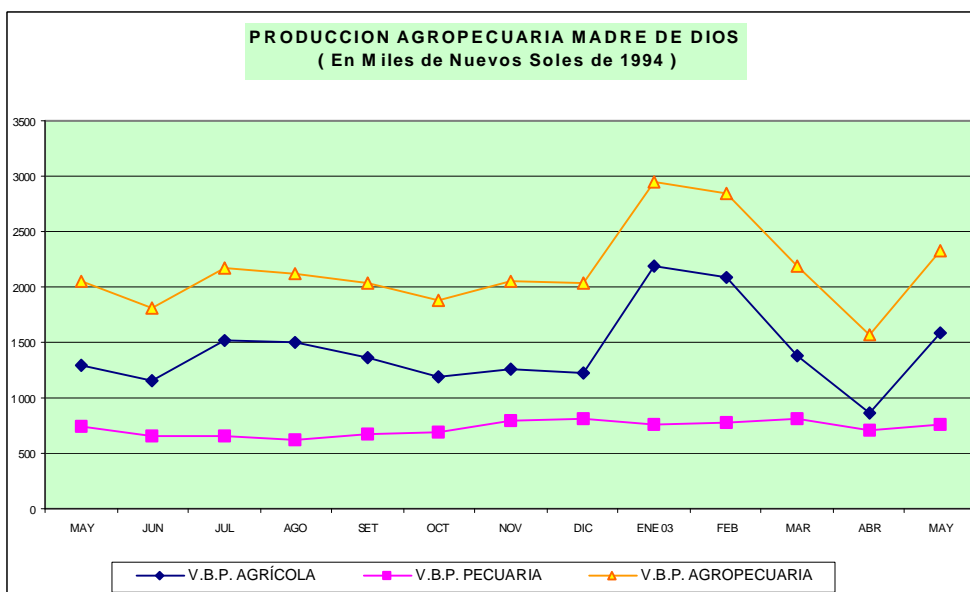

2. Siembras por campaña

Durante mayo no se registraron mayores variaciones climáticas. En efecto, la temperatura máxima alcanzó un promedio de 32,8°C con anomalía positiva de 2,6°C, en tanto que la mínima registró un promedio de 18,2°C con anomalía negativa de 0,5°C respecto a la normal.

Las lluvias fueron esporádicas, sin embargo, superaron la normal en 28 por ciento, lo que favoreció el desarrollo de los cultivos instalados. Contrariamente, impidió las labores de preparación de tierras para la campaña próxima.

Este mes, las labores agrícolas comprendieron también la instalación de 743 Ha de cultivos, superando en 45 por ciento las ejecutadas en igual mes del 2002, destacando las mayores superficies sembradas en cultivos de frijol (106

por ciento), plátano (114 por ciento) y maíz amarillo duro (24 por ciento). El total de siembras de la campaña alcanzó las 10 120 Ha de cultivos, superficie menor en 9 por ciento a la sembrada en igual período de la campaña precedente, destacando las mayores superficies en cultivos de arroz (4 031 Ha), maíz amarillo duro (3 151 Ha), plátano (842 Ha), yuca (907 Ha) y frijoles (662 Ha).

En mayo, por efectos climáticos se perdieron 48 Ha de cultivos, principalmente en papaya (10 Ha), plátano (23 Ha) y frijol (5 Ha). Asimismo, las pérdidas acumuladas en lo que va de la campaña ascendieron a 1 850 Ha, representando 18 por ciento del total de siembras y 7 veces mayor que las pérdidas registradas en igual período del 2002; los más afectados fueron los cultivos de plátanos (679 Ha), arroz (399 Ha), maíz amarillo duro (357 Ha) y yuca (248 Ha).

3. Pesca

En mayo, el desembarque de productos hidrobiológicos fue de 27 196 Kg, siendo el desembarque mayormente de pescado fresco. Este volumen fue 25,8 por ciento menor al registrado en mayo del 2002. Del total desembarcado en mayo, se registró un mayor desembarque de mota (3561 Kg.) y yahuarachi (3 254 Kg.).

Entre enero y mayo, el desembarque fue de 104 078 Kg de pescado, cifra 6 por ciento

menor a la desembarcada en el mismo periodo del año anterior.

Este mes ingresaron al Acuario Gone Wild Perú, 405 unidades de peces ornamentales (bujurquita, anashua, shurul, carachamita, pez madera, pez aguja, killifish y copenia), por un valor de S/. 269.00 y fueron comercializadas con destino a Lima 64 unidades por un valor de S/. 356.00.

4. Generación y venta de energía eléctrica

En mayo, la generación de energía eléctrica en la región Madre de Dios fue de 1 469 mwh, mayor en 0,2 por ciento respecto a lo generado en similar mes del 2002, debido al incremento en la generación de energía de tipo térmico. Asimismo, la generación eléctrica acumulada (enero–mayo 2003) fue superior en 0,9 por ciento a lo registrado en igual período del 2002.

En cuanto a la venta de energía por parte de Electro Sur Este, en el mes se vendió 1 238 mwh, mayor en 6,8 por ciento a lo registrado en igual mes del 2002, de los cuales el 100 por ciento pertenece a la venta al mercado regulado. Del mismo modo, la venta acumulada de energía (enero–mayo 2003) superó en 3,7 por ciento a lo vendido en igual período del 2002.

REGION MADRE DE DIOS: GENERACION Y VENTA DE ENERGIA ELECTRICA (MWH)

	2002 May.	2003		Var. % May. 03/02	Enero – mayo		Var. % Ene-May. 03/02
		Abr.	May.		2 002	2 003	
GENERACION DE ENERGIA	1 466	1 393	1 469	0,2	6 770	6 829	0,9
Hidráulica	-	-	-	-	-	-	-
Térmica	1 466	1 393	1 469	0,2	6 770	6829	0,9
VENTA DE ENERGIA	1 159	1 228	1 238	6,8	5 592	5 800	3,7
MERCADO REGULADO	1 159	1 228	1 238	6,8	5 592	5 800	3,7
Media Tensión	224	228	242	7,8	1 137	1134	-0,3
Baja Tensión	935	1 000	996	6,5	4 455	4666	4,7
Alumbrado Público	116	109	105	-9,5	575	484	-15,8
No Residencial	146	197	195	33,5	688	897	30,4
Residencial	673	683	685	1,8	3 192	3235	1,4
Otros	-	11	11	-	-	48	-
MERCADO LIBRE	-	-	-	-	-	-	-

Fuente: EGEMSA, Electro Sur Este S.A.A.

5. Turismo

En mayo, los arribos a los establecimientos de hospedaje de Madre de Dios sumaron 6 632 turistas, 4,5 por ciento menos que lo registrado el mismo mes del 2002, debido al menor arribo de turistas nacionales (-6,0 por ciento), mientras que los de extranjeros permanecieron similares.

En lo que va del año, los arribos disminuyeron 14,8 por ciento, debido a la disminución de arribos de turistas nacionales (-21,4 por ciento), sin embargo, los arribos de turistas extranjeros aumentaron 12,1 por ciento.

Por su parte, este mes se registraron 12 485

pernoctaciones, cifra que, comparada con la del mismo mes del 2002, disminuyó 6,0 por ciento, debido a la caída en los pernoctes de los turistas nacionales (-10,8 por ciento), mientras que los pernoctes de los turistas extranjeros aumentaron 6,0 por ciento.

En estos 5 primeros meses, el número de pernoctes disminuyó 3,8 por ciento, en comparación a la cifra del mismo periodo del 2002. Ello se explica con la disminución de pernoctes de turistas nacionales (-11,3 por ciento), mientras que el número de pernoctes de turistas extranjeros se incrementó 19,4 por ciento.

III. SECTOR EXTERNO

En mayo, el valor FOB de las importaciones registradas a través de la aduana de Puerto Maldonado fue de US\$19,5 mil, consistentes en bienes de consumo duradero (35,3 por ciento), insumos (22 por ciento) y bienes de capital (42,7 por ciento), importe superior en 128,8 por ciento respecto a las del mes anterior. El 84 por

ciento de las importaciones del mes provinieron del Brasil y el 16 por ciento restante de Bolivia.

Asimismo, entre enero y mayo las importaciones FOB fueron de US\$ 72,7 mil, superando el bajo nivel alcanzado en igual periodo del 2002 en 728,2 por ciento.

MADRE DE DIOS: IMPORTACIONES SEGÚN USO O DESTINO ECONÓMICO

(En U.S. dólares)

	2002 May.	2003			Enero – mayo		
		Abr.	May.	VAR. %	2002	2003	VAR. %
I. BIENES DE CONSUMO	-	3 386,7	6 880,9	+	-	16 099,5	-
No duraderos	-	0,0	0,0	-	-	294,7	-
Duraderos	-	3 386,7	6 880,9	+	-	15 804,8	-
II. INSUMOS	-	-	4 284,5	+	-	4 830,0	-
Combustibles, lubricantes y conexos	-	-	190,0	+	-	190,0	-
Materias primas para la agricultura	-	-	4,0	-	-	9,4	-
Materias primas para la industria	-	-	4 090,5	+	-	4 630,7	-
III. BIENES DE CAPITAL	-	5 124,8	8 313,6	+	8 780,0	51 785,4	489,8
Materiales de construcción	-	0,0	4 556,4	+	0,0	32 136,1	-
Para la agricultura	-	0,0	0,0	+	4 580,0	7 992,0	74,5
Para la industria	-	484,8	1 273,7	-	0,0	2 798,9	-
Equipos de transporte	-	4 640,1	2 483,5	-	4 200,0	8 858,3	110,9
IV. OTROS BIENES	-	-	-	+	-	-	-
V. TOTAL IMPORTACIONES (FOB)	-	8 511,5	19 479,0	+	8 780,0	72 714,9	728,2

FUENTE: Intendencia de la Aduana de Puerto Maldonado.

IV. FINANZAS PÚBLICAS

1. Ingresos corrientes del Gobierno Central

En mayo, los ingresos corrientes del gobierno central recaudados en la región Madre de Dios ascendieron a S/. 772,74 miles, importe superior en 7,8 por ciento al registrado en similar mes del 2002, acumulando en lo que va del año un incremento de 12,0 por ciento.

Este mes los ingresos corrientes del gobierno central aumentaron como consecuencia del incremento de 51,1 por ciento en los ingresos no tributarios, principalmente por los aportes a la ONP y Essalud. Por el contrario, los ingresos tributarios disminuyeron (26,6 por ciento) debido

a los menores montos recaudados por el impuesto a las importaciones (-9,2 por ciento) y el Impuesto General a las Ventas (-75,4 por ciento). Desde febrero, estos 2 tributos registran tasas decrecientes de recaudación.

Entre enero y mayo, los ingresos corrientes del gobierno central han aumentado en promedio 12,0 por ciento, siendo los ingresos no tributarios los que registran la mejor evolución (33,5 por ciento), así como la recaudación por impuesto a la renta (25,4 por ciento).

REGION DE MADRE DE DIOS: INGRESOS CORRIENTES DEL GOBIERNO CENTRAL
(Nuevos Soles)

	May.02	Abr.03	May.03	VAR. %	
				May.03/02	Ene-May.03/02
I. ING. TRIBUTARIOS	390 346	457 274	293 326	-26,6	-5,1
1. Impto a los Ingresos	175 681	335 655	220 565	22,6	25,4
2. Impto a las Importaciones	56 920	43 764	52 922	-9,2	-30,8
3. Impto General a las Ventas (IGV)	123 927	35 204	31 209	-75,4	-42,8
4. Impto Selectivo al Consumo (ISC)	-	-	-	-	-
5. Otros Ingresos Tributarios 1/	33 818	42 651	41 552	20,0	3,9
II. ING. NO TRIBUTARIOS	309 788	334 873	479 420	51,1	33,5
1. Fonavi	0	6 389	2 243	-	-
3. ONP	53 183	59 082	86 714	59,2	35,0
4. ESSALUD	230 585	240 575	270 635	14,6	26,1
5. Otros	26 020	28 827	119 828	349,7	95,7
T O T A L	700 134	792 147	772 746	7,8	12,0

FUENTE: SUNAT – SUNAD

1/ Incluye I.E.S.

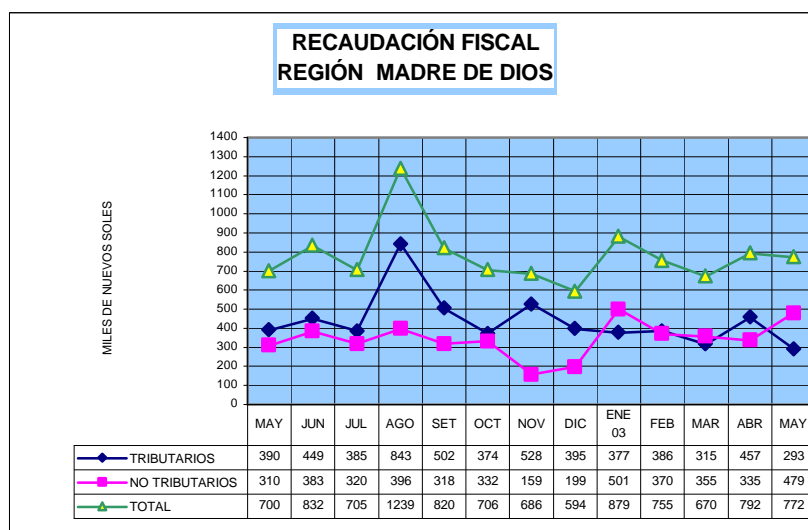

V. MONEDA Y CRÉDITO

1. Liquidez del sistema financiero

A mayo, el saldo de los depósitos de ahorros registrados en Madre de Dios fue de S/. 27 540 miles, menor en 1,2 por ciento con relación al mes anterior, pero mayor en 11,7 por ciento respecto a similar periodo del 2002. La variación positiva de los ahorros en los últimos 12 meses se explica principalmente por el dinamismo del sistema no bancario (81,0 por ciento), en tanto que la banca múltiple mostró saldos menores en 5,5 por ciento. Cabe destacar que la tasa de crecimiento promedio mensual de la liquidez hasta mayo es de 15,1 por ciento.

La mejor performance del sistema no bancario obedece al desarrollo de las cajas municipales que operan en esta plaza, específicamente con promociones y premios para atraer al pequeño ahorrador. Así, en los últimos 12 meses la CMAC Arequipa ha logrado aumentar sus captaciones en

131,4 por ciento, mientras que la CMAC Tacna lo hizo en 69,9 por ciento. Es oportuno mencionar el aumento del nivel de penetración del sistema no bancario en el total de la liquidez, cuya participación era de 20 por ciento en mayo del 2002 y actualmente es de 32 por ciento.

En esta plaza bancaria el aumento de la liquidez se sustenta principalmente en moneda nacional, particularmente en el sistema no bancario, así, la variación de la liquidez entre mayo del 2003 y mayo del 2002 fue de 16,8 por ciento en moneda nacional y de 8,7 por ciento en moneda extranjera. Asimismo, la participación por tipo de moneda en el sistema financiero ha cambiado, actualmente (mayo 2003) los ahorros en dólares representan el 61,6 por ciento respecto del total, mientras que en mayo del 2002 esta participación era de 63,3 por ciento.

REGIÓN MADRE DE DIOS: DEPÓSITOS EN EL SISTEMA FINANCIERO
(Saldo en miles de nuevos soles)

ENTIDADES FINANCIERAS				VARIACIÓN % REAL	
	May.02	Abr.03	May.03	May03/May02	May03/Abr03
I. SISTEMA BANCARIO	19 304	19 348	18 681	-5,5	-3,4
BANCO DE LA NACIÓN					
BANCA MÚLTIPLE	19 304	19 348	18 681	-5,5	-3,4
Crédito	19 304	19 348	18 681	-5,5	-3,4
II. SISTEMA NO BANCARIO	4 779	8 544	8 859	81,0	3,7
Caja Municipal Arequipa	860	2 156	2 038	131,4	-5,4
Caja Municipal Tacna	3 920	6 388	6 821	69,9	6,8
TOTAL SIST. FINANCIERO	24 083	27 892	27 540	11,7	-1,2
TOTAL M/N	8 835	10 543	10 572	16,8	0,3
TOTAL M/E	15 249	17 349	16 968	8,7	-2,2

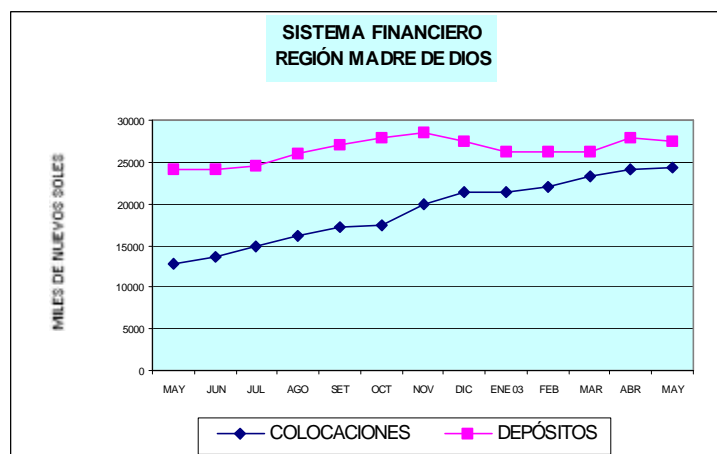

2. Crédito al sector privado

Hasta mayo, el saldo de colocaciones del sistema financiero en Madre de Dios ascendió a S/. 24 370 miles, mayor en 1,0 por ciento respecto al mes anterior, habiendo aumentado los créditos otorgados por el sistema no bancario (14,6 por ciento) y disminuido los del bancario (-4,4 por ciento). Asimismo, comparando las cifras con mayo del 2002, los créditos han aumentado 85,9 por ciento.

El incremento de los créditos en los 12 últimos meses se debe principalmente al aumento de las colocaciones en el sistema no bancario (109,4 por

ciento), por el mayor dinamismo de la CMAC Arequipa (269,0 por ciento) y de la CMAC Tacna (66,5 por ciento), entidades que ostentan la mayor participación de mercado en esta plaza bancaria, debido a las mayores oportunidades que tienen para dirigirse al segmento de la micro y pequeña empresa.

Del total de colocaciones otorgadas por el sistema no bancario, el sector más favorecido fue el comercial (35,8 por ciento), seguido por el industrial con 7,1 por ciento.

REGIÓN MADRE DE DIOS: COLOCACIONES EN EL SISTEMA FINANCIERO
(Saldo en Miles de Nuevos Soles)

ENTIDADES FINANCIERAS	May.02	Abr.03		MAY 03		VARIACIÓN % REAL	
						May03/May02	May03/Abr03
I. SISTEMA BANCARIO	2 484	2 349	2 245			-11,8	-4,4
BANCO DE LA NACIÓN							
BANCA MÚLTIPLE	2 484	2 349	2 245			-11,8	-4,4
Crédito	2 484	2 349	2 245			-11,8	-4,4
II. SISTEMA NO BANCARIO	10 318	19 321	22 125			109,4	14,6
Caja Municipal Arequipa	2 185	7 961	8 255			269,0	3,7
Caja Municipal Tacna	8 133	13 816	13 870			66,5	0,4
TOTAL SIST. FINANCIERO	12 802	24 127	24 370			85,9	1,0
TOTAL M/N	9 675	18 457	18 515			86,9	0,4
TOTAL M/E	3 127	5 670	5 855			82,8	3,3

En la región Madre de Dios, el coeficiente de cartera pesada de los créditos otorgados por el sistema financiero en mayo fue de 3,60 por

ciento, menor en 6,26 puntos porcentuales respecto al índice registrado en análogo mes del año anterior.

REGIÓN MADRE DE DIOS: COEFICIENTES DE CARTERA PESADA DEL SISTEMA FINANCIERO
(En porcentajes)

	May. 02	Abr. 03	May. 03
Banca Múltiple			
Banca Corporativa	44,61	15,11	15,21
Banca de Consumo	0,00	0,00	0,00
Sistema no Bancario	1,50	2,49	12,63
Caja Municipal Arequipa	0,00	2,27	2,42
Caja Municipal Tacna	1,90	2,61	2,42
SISTEMA FINANCIERO	9,86	3,72	3,60

CUADRO 01
CIUDAD PUERTO MALDONADO: ÍNDICE DE PRECIOS AL CONSUMIDOR

(Año base 1994)

	Índice I.P.C.	Inflación IPC			Inflación Mensual por Grandes Grupos de Consumo								
		Mensual	Acumulada	Anualizada	Alimentos y	Vestido y	Alq. Viv.	Muebles y	Cuidados y	Transp. y	Esparcim.	Otros	
					Bebidas	Calzado	Comb.-Elect.	Enseres	Cons. de Salud	Comunic.	Serv. Enseñ.	Bienes y Ss.	
2002													
Abr.	157,30	0,04	-0,86	-1,46	-0,57	0,39	1,77	0,00	0,00	1,01	1,81	0,00	
May.	157,34	0,03	-0,83	-1,00	-0,06	-0,15	0,43	1,09	-2,83	0,05	-0,59	0,12	
Jun.	156,88	-0,29	-1,12	-0,90	-0,47	0,10	0,00	0,00	-2,29	0,05	0,05	0,00	
Jul.	156,85	-0,02	-1,14	-1,08	-0,05	-0,19	-0,28	0,23	-2,73	0,91	-0,04	0,00	
Ago.	155,78	-0,68	-1,82	-1,47	-1,10	-0,03	-0,01	0,04	-3,15	0,04	0,01	0,00	
Sep.	156,59	0,52	-1,30	-1,10	0,46	-0,01	1,45	0,87	0,00	0,26	0,15	0,00	
Oct.	157,56	0,62	-0,69	-1,18	1,10	0,19	0,25	-0,96	-1,06	-0,18	0,01	0,00	
Nov.	158,01	0,29	-0,41	-0,45	0,23	1,48	0,08	0,30	-0,01	0,09	0,85	0,06	
Dic.	159,02	0,64	0,23	0,23	0,82	0,00	1,47	-0,03	0,00	-0,35	-0,08	0,00	
2003													
Ene.	159,88	0,54	0,54	0,85	0,35	-0,22	2,28	0,31	0,90	0,43	-0,15	0,00	
Feb.	160,74	0,54	1,08	1,67	0,44	0,05	0,41	0,26	0,15	2,37	0,65	0,00	
Mar.	160,75	0,01	1,09	2,23	-0,57	-0,02	1,29	-0,17	0,05	1,56	1,58	0,00	
Abr.	161,83	0,67	1,77	2,88	1,26	0,16	0,37	0,06	-0,62	-1,64	0,04	0,34	
May.	160,78	-0,65	1,11	2,19	-0,85	0	-0,22	-0,11	0,27	-1,71	-0,05	0,42	

Fuente: INEI-Madre de Dios.

CUADRO 02

TIPO DE CAMBIO DEL DÓLAR AMERICANO

(Nuevos Soles por US\$)

PERÍODO	PROMEDIO DEL PERÍODO						FIN DE PERÍODO					
	BANCARIO 1/			INFORMAL 2/			BANCARIO 1/			INFORMAL 2/		
	COMPRA	VENTA	PROMEDIO	COMPRA	VENTA	PROMEDIO	COMPRA	VENTA	PROMEDIO	COMPRA	VENTA	PROMEDIO
2002												
Enero	3,457	3,460	3,458	3,451	3,470	3,461	3,470	3,476	3,473	3,460	3,480	3,470
Febrero	3,476	3,478	3,477	3,460	3,480	3,470	3,471	3,474	3,473	3,460	3,480	3,470
Marzo	3,457	3,458	3,458	3,448	3,465	3,456	3,451	3,453	3,452	3,440	3,460	3,450
Abril	3,438	3,440	3,439	3,432	3,452	3,442	3,436	3,438	3,437	3,430	3,450	3,440
Mayo	3,449	3,451	3,450	3,434	3,453	3,444	3,461	3,463	3,462	3,440	3,460	3,450
Junio	3,477	3,479	3,478	3,461	3,481	3,471	3,504	3,508	3,506	3,480	3,500	3,490
Julio	3,530	3,533	3,531	3,523	3,543	3,533	3,533	3,537	3,535	3,530	3,550	3,540
Agosto	3,566	3,568	3,567	3,550	3,570	3,560	3,610	3,612	3,611	3,580	3,600	3,590
Setiembre	3,616	3,619	3,618	3,598	3,618	3,608	3,643	3,647	3,645	3,620	3,640	3,630
Octubre	3,616	3,618	3,617	3,608	3,628	3,618	3,606	3,608	3,607	3,580	3,600	3,590
Noviembre	3,587	3,589	3,588	3,579	3,599	3,589	3,525	3,526	3,526	3,510	3,530	3,520
Diciembre	3,513	3,515	3,514	3,512	3,533	3,522	3,520	3,522	3,521	3,520	3,540	3,530
2003												
Enero	3,495	3,496	3,495	3,493	3,497	3,495	3,488	3,491	3,490	3,493	3,497	3,495
Febrero	3,483	3,485	3,484	3,478	3,481	3,480	3,479	3,481	3,480	3,478	3,481	3,480
Marzo	3,478	3,480	3,479	3,476	3,479	3,478	3,478	3,479	3,479	3,476	3,479	3,478
Abril	3,149	3,151	3,150	3,463	3,466	3,465	3,459	3,461	3,460	3,464	3,467	3,466
Mayo	3,479	3,480	3,480	3,463	3,466	3,465	3,494	3,496	3,495	3,463	3,466	3,465

FUENTE: 1/ Superintendencia de Banca y Seguros

2/ Calculado en base a observaciones propias

CUADRO 03
REGIÓN MADRE DE DIOS: PRODUCCIÓN AGROPECUARIA

	2002								TOTAL 2 002	2003					Variación (%)	
	May.	Jun.	Jul.	Ago.	Set.	Oct.	Nov.	Dic.		Ene.	Feb.	Mar.	Abr.	May.	May.03/May.02	Ene-May.03/02
1. AGROPECUARIO 1/	2 044	1 813	2 174	2 122	2 030	1 876	2 056	2 033	27 036	2 933	2 804	2 112	2 116	2 331	14,1	-4,9
1.1 AGRÍCOLA 1/	1 299	1 160	1 516	1 501	1 354	1 183	1 267	1 222	18 657	2 184	2 083	1 384	1 408	1 579	21,5	-8,6
1.2 PECUARIA 1/	745	653	658	621	676	693	789	811	8 379	749	721	728	708	752	1,1	5,2
1. AGRÍCOLA	2 919	2 849	3 112	3 008	2 824	2 772	3 243	3 413	44 779	5 878	5 438	3 567	2 630	2 461	-15,7	-15,2
Arroz	13	0	0	0	0	0	0	164	6 796	2 143	2 056	992	213	41	227,8	-17,9
Maíz amarillo	26	33	18	121	234	112	188	257	5 887	1 493	1 337	473	185	17	-36,5	-28,9
Tomate	0	0	8	37	9	0	0	0	54	0	0	0	0	0	-,-	-,-
Maíz choclo	0	0	0	0	0	0	0	0	515	120	160	100	0	0	-,-	-26,2
Frijol	0	24	198	111	22	0	0	0	356	0	0	0	0	0	-,-	-,-
Camote	31	50	46	15	27	5	5	19	292	41	40	26	32	24	-21,3	28,5
Yuca	1 059	1 070	1 025	957	805	791	953	974	11 130	696	622	707	722	658	-37,9	-25,3
Uncucha	105	79	118	48	74	45	43	63	770	85	26	58	56	53	-49,7	-7,9
Soya	0	0	0	8	0	7	0	4	19	0	0	0	0	0	-,-	-,-
Castaña	110	70	108	148	136	75	43	19	972	23	40	50	185	263	138,6	50,4
Cocotero	32	28	29	19	29	11	15	15	276	27	27	10	20	30	-6,3	-12,0
Limón ácido	67	27	32	25	28	20	17	24	375	74	74	47	67	71	5,6	62,8
Mandarina	89	55	51	74	14	0	0	0	345	0	6	14	63	141	59,0	47,1
Mango	0	0	0	0	0	0	163	72	235	0	0	0	0	0	-,-	-,-
Naranja	191	133	139	76	66	10	8	0	810	17	47	88	168	247	29,1	49,7
Palto	7	13	14	14	104	152	91	29	474	0	0	0	0	3	-64,3	-95,7
Achiote	1	0	1	0	0	1	1	1	5	1	1	1	1	1	100,0	591,7
Cacao	9	5	4	0	0	0	0	2	31	4	5	3	7	11	20,9	47,8
Café	9	4	8	0	0	0	0	0	42	4	4	4	7	11	14,5	-6,3
Papayo	215	216	186	266	201	224	248	312	2 408	237	160	194	215	265	23,4	41,5
Piña	10	0	0	17	110	257	423	240	1 087	0	0	10	0	5	-50,0	-62,5
Plátano	946	1 044	1 128	1 074	965	1 065	1 046	1 221	11 901	913	834	793	690	622	-34,3	-11,7

Fuente: Dirección Regional Agraria de Madre de Dios

1/: Valor de la Producción en Miles de Nuevos Soles de 1994.

2/: Toneladas

CUADRO 04

REGIÓN MADRE DE DIOS: SIEMBRAS POR CAMPAÑA (ha)

CULTIVOS	Campaña 01-02 Ago01-May02	2002					2003					Variación (%) May.03/May.02
		Ago.	Set.	Oct.	Nov.	Dic.	Ene.	Feb.	Mar.	Abr.	May.	
Total	11 122	562	2 253	3 177	1 748	774	151	92	100	520	743	45,2
Arroz	4 684	288	1 009	1 563	944	209	9				8	-,-
Maíz amarillo	3 539	205	1 080	973	443	135	8			129	178	24,5
Tomate	8									5	1	-83,3
Maíz choclo	85			20	25	25						-,-
Frijol	620									225	437	105,9
Camote	47	11	1	7	4	10	5			1	1	-25,0
Yuca	925	26	77	267	149	142	44	38	42	79	45	-45,4
Uncucha	92	2	10	20	16	34	7	5	3	6	10	35,7
Soya	30	8	2							10	17	112,5
Castaña	15											-,-
Cocotero	2		1	3		1				1		-,-
Limón ácido	6			2	2	1	0		2	1	1	-,-
Mandarina	10				4		1					-,-
Mango	4					1			3			-,-
Naranja	9			2			4	1	3			-,-
Palto	11										1	-,-
Achiote	0			2	1		1	0	1			-,-
Cacao	5				1	2						-,-
Café	32				2	7		4	1			-,-
Papayo	78	4	5	55	38	35	14	8	10	7	1	-62,5
Piña	72	1	5	9	7	6			2	5	4	-55,6
Plátano	851	17	64	255	114	168	60	36	35	53	42	-1,2

Fuente: Dirección Regional Agraria Madre de Dios.

CUADRO 05
REGIÓN MADRE DE DIOS: AVANCE DE LA ACTIVIDAD AGRÍCOLA

CULTIVOS	Siembras Campaña 01-02 Ago01-May02 ha	2002				Siembras Campaña 01-02 Ago02-May03 ha	2003			
		Enero - Mayo					Enero - Mayo			
		Perdidas ha	Cosechas ha	Producc. t	Rendimiento t / ha		Perdidas ha	Cosechas ha	Producc. t	Rendimiento t / ha
Total	11 122	226	9 106	23 559	2,58729	10 120	1 850	6 969	19 484	2,79591
Arroz	4 684	4	4 607	6 632	1,43967	4 031	399	3 538	5 404	1,52770
Maíz amarillo	3 539	6	3 272	4 925	1,50532	3 151	357	2 283	3 504	1,53482
Tomate	8	0	0	0	-,-	6	0	0	0	-,-
Maíz choclo	85	0	85	515	6,05882	70	0	70	380	5,42857
Frijol	620	0	0	0	-,-	662	5	0	0	-,-
Camote	47	0	16	127	7,90625	39	10	19	163	8,66667
Yuca	925	2	389	4 556	11,72690	907	248	331	3 404	10,27653
Uncucha	92	4	38	301	7,98543	111	14	32	278	8,74961
Soya	30	0	0	0	-,-	37	0	0	0	-,-
Castaña (161 ha)	15,00	0,00	0,00	373,00	-,-	0,00	0,00	0,00	113,00	-,-
Cocotero (59,25 ha)	2,00	0,00	16,00	130,00	8,22222	6,00	0,00	9,00	114,00	13,41176
Limón ácido (77,5 ha)	6,00	0,00	32,00	204,00	6,37813	8,00	0,00	53,00	332,00	6,29763
Mandarina (50,5 ha)	10,00	0,00	22,00	152,00	7,06047	5,00	1,00	31,00	223,00	7,20161
Mango (81,5 ha)	4,00	0,00	0,00	0,00	-,-	4,00	0,00	0,00	0,00	-,-
Naranja (161 ha)	9	0	49	379	7,74821	9	6	78	567	7,31316
Palto (85,95 ha)	11	0	8	59	6,96429	1	0	1	3	5,00000
Achiote (32 ha)	0	0	1	1	0,60000	4	0	4	4	1,18571
Cacao (282,5 ha)	5	0	34	20	0,59853	3	5	26	30	1,15962
Café (265,5 ha)	32	4	50	31	0,62400	14	25	27	29	1,07339
Papayo (249,5 ha)	78	12	77	757	9,85668	175	93	111	1 071	9,66826
Piña (192,5 ha)	72	0	4	40	10,00000	38	10	2	15	10,00000
Plátano (2342 ha)	851	195	408	4 359	10,68431	842	679	358	3 851	10,77124

Fuente: Dirección Regional Agraria Madre de Dios.

CUADRO 06

REGIÓN MADRE DE DIOS: PRODUCCIÓN PECUARIA (t)

	2002								TOTAL 2002	2003					Variación (%)	
	May.	Jun.	Jul.	Ago.	Set.	Oct.	Nov.	Dic.		Ene.	Feb.	Mar.	Abr.	May.	May.03/May.02	Ene-May.03/02
2. PECUARIA (t)	358	333	328	321	328	329	364	373	4 117	350	334	346	339	350	-2,2	-1,3
2.1 CARNE	184	156	162	147	166	170	195	204	2 038	184	178	179	172	182	89,3	84,1
Aves	74	69	65	57	59	66	74	94	841	82	74	76	78	76	3,1	7,9
Vacuno	95	72	83	76	93	92	104	91	1 013	83	88	87	77	88	-7,4	5,1
Ovino	2	2	2	2	2	2	3	3	25	4	3	3	3	3	83,3	68,4
Porcino	13	13	12	12	12	11	13	16	159	15	13	13	14	14	10,2	2,7
2.2 LECHE	151	151	149	150	143	134	140	141	1 778	135	129	139	136	133	-11,9	-12,8
2.3 HUEVOS	24	26	18	23	20	24	29	28	301	32	27	27	31	35	50,0	14,3

Fuente: Dirección Regional Agraria Madre de Dios.

CUADRO 07**REGIÓN MADRE DE DIOS: BENEFICIO DE GANADO**

(Unidades y toneladas)

	2002								TOTAL 2002	2003					Variación %	
	May.	Jun.	Jul.	Ago.	Set.	Oct.	Nov.	Dic.		Ene.	Feb.	Mar.	Abr.	May.	May.03/May.02	Ene-May.03/02
TOTAL																
Nº de cabezas	n.d.	492	541	447	441	447	652	486	5 528	655	483	494	459	525	-,-	29,4
Toneladas	n.d.	65	86	57	77	78	96	76	808	84	75	76	74	86	-,-	44,0
VACUNOS																
Nº de cabezas	n.d.	391	541	317	441	447	512	486	4 746	510	483	494	459	525	-,-	53,4
Toneladas	n.d.	61	86	52	77	78	90	76	777	78	75	76	74	86	-,-	51,1
PORCINOS																
Nº de cabezas	n.d.	101	0	130	0	0	140	0	782	145	0	0	0	0	-,-	-64,7
Toneladas	n.d.	4	0	5	0	0	6	0	32	6	0	0	0	0	-,-	-65,5

FUENTE: Oficina de Información Agraria (O.I.A) de la Dirección Sub-Regional del Ministerio de Agricultura de Madre de Dios.

n.d.: Información no disponible.

CUADRO 08

REGIÓN MADRE DE DIOS: PRECIOS EN CHACRA DE PRODUCTOS AGROPECUARIOS (S./kg)

	2002								2003				
	May.	Jun.	Jul.	Ago.	Set.	Oct.	Nov.	Dic.	Ene.	Feb.	Mar.	Abr.	May.
Achiote	1,50	s.i.	1,00	s.i.	s.i.	1,20	1,20	1,20	0,80	0,80	1,20	1,20	1,20
Arroz	1,10	s.i.	s.i.	s.i.	s.i.	s.i.	s.i.	0,70	0,73	0,70	0,86	0,78	0,99
Cacao	1,92	1,72	1,47	s.i.	s.i.	s.i.	s.i.	2,20	2,35	2,47	2,28	2,41	2,01
Café	2,07	2,17	1,94	s.i.	s.i.	s.i.	s.i.	s.i.	1,89	1,89	1,99	2,41	2,31
Caimito	0,90	1,00	1,00	1,00	0,90	s.i.	s.i.	0,50	0,50	0,50	s.i.	s.i.	1,00
Camote	0,59	0,54	0,54	0,60	0,60	0,60	0,60	0,50	0,50	0,48	0,52	0,49	0,57
Caña de Azúcar	s.i.	s.i.	0,80	0,80	0,80	s.i.	s.i.	s.i.	s.i.	s.i.	s.i.	s.i.	s.i.
Carambola	0,80	s.i.	s.i.	1,00	1,00	1,00	s.i.	s.i.	0,50	0,92	0,65	0,70	1,00
Castaña	s.i.	s.i.	s.i.	s.i.	s.i.	s.i.	s.i.	s.i.	s.i.	s.i.	s.i.	s.i.	s.i.
Cocotero	0,98	0,96	1,00	1,00	1,00	0,64	1,00	1,00	0,82	0,93	1,10	0,78	0,97
Col o Repollo	s.i.	s.i.	s.i.	1,00	0,80	s.i.	s.i.	s.i.	s.i.	s.i.	s.i.	s.i.	s.i.
Copuazu	s.i.	s.i.	s.i.	s.i.	s.i.	s.i.	s.i.	s.i.	s.i.	s.i.	s.i.	s.i.	s.i.
Frijol	s.i.	2,00	1,50	1,53	1,52	s.i.	s.i.	s.i.	s.i.	s.i.	s.i.	s.i.	s.i.
Lechuga	s.i.	s.i.	s.i.	1,00	s.i.	s.i.	s.i.	s.i.	s.i.	s.i.	s.i.	s.i.	s.i.
Lima	0,49	0,50	0,49	0,50	0,58	s.i.	s.i.	0,50	0,58	0,66	0,52	0,48	0,48
Limón ácido	1,12	0,97	0,93	1,16	1,25	1,15	1,26	1,01	1,05	0,88	0,93	0,85	1,05
Maíz amarillo	0,60	0,45	0,50	0,62	0,61	0,61	0,69	0,49	0,57	0,47	0,46	0,47	0,80
Maíz choclo	s.i.	s.i.	s.i.	s.i.	s.i.	s.i.	s.i.	s.i.	0,80	0,90	0,80	s.i.	s.i.
Mandarina	0,83	0,79	0,78	0,91	1,00	s.i.	s.i.	s.i.	s.i.	0,80	0,80	0,61	0,69
Mango	s.i.	s.i.	s.i.	s.i.	s.i.	s.i.	0,48	0,50	s.i.	s.i.	s.i.	s.i.	s.i.
Mani Fruta	s.i.	4,00	s.i.	s.i.	s.i.	s.i.	s.i.	3,00	s.i.	s.i.	s.i.	s.i.	s.i.
Marañón	s.i.	s.i.	s.i.	0,80	0,93	0,73	0,73	0,50	0,50	s.i.	s.i.	s.i.	s.i.
Naranja	0,54	0,55	0,56	0,73	0,79	1,20	0,90	s.i.	0,90	0,80	0,61	0,53	0,51
Palto	1,00	0,91	0,80	0,90	1,00	0,95	0,88	1,05	s.i.	s.i.	s.i.	s.i.	1,00
Papayo	0,83	0,95	0,98	1,00	0,91	0,84	0,94	0,93	0,89	0,96	0,88	0,73	0,76
Piña	1,20	s.i.	s.i.	1,00	1,05	0,82	0,73	0,71	s.i.	s.i.	1,20	s.i.	0,52
Plátano	0,51	0,52	0,56	0,57	0,64	0,55	0,53	0,54	0,52	0,54	0,51	0,55	0,50
Soya	s.i.	s.i.	s.i.	1,20	s.i.	1,00	s.i.	1,00	s.i.	s.i.	s.i.	s.i.	s.i.
Tomate	s.i.	s.i.	1,00	1,00	1,00	s.i.	s.i.	s.i.	s.i.	s.i.	s.i.	s.i.	s.i.
Uncucha	0,47	0,47	0,43	0,43	0,50	0,52	0,51	0,48	0,50	0,50	0,50	0,49	0,51
Yuca	0,47	0,48	0,50	0,52	0,50	0,48	0,49	0,50	0,52	0,48	0,48	0,43	0,46
Zapallo	s.i.	s.i.	s.i.	0,80	0,80	0,80	0,85	s.i.	s.i.	s.i.	s.i.	s.i.	s.i.
Pollo	4,50	4,50	4,60	4,50	4,50	5,18	5,42	5,00	5,67	5,00	4,78	4,65	4,87
Vacuno	2,25	2,25	2,25	2,35	2,35	2,35	4,21	2,61	2,92	2,49	2,51	2,43	2,43
Porcino	3,00	3,00	3,00	3,00	3,00	3,00	5,00	3,09	3,34	3,88	3,71	3,65	3,59
Ovino	2,50	2,50	2,60	2,60	2,60	2,60	4,56	2,93	3,26	3,10	2,95	2,66	2,74
Leche	1,30	1,30	1,30	1,30	1,30	1,30	1,41	1,43	1,43	1,38	1,39	1,38	1,37
Huevos	3,75	3,75	3,75	3,75	3,75	3,75	4,26	3,84	3,80	3,96	4,02	4,01	4,08
Queso	s.i.	s.i.	s.i.	s.i.	s.i.	s.i.	s.i.	s.i.	10,36	9,17	10,03	10,18	10,22

Fuente: Dirección Regional de Agricultura madre de Dios

CUADRO 09
TAMBOPATA: INDICADORES DEL SECTOR PESCA

	2002									2003				Var %	Var %
	May.	Jun.	Jul.	Ago.	Set.	Oct.	Nov.	Dic.	TOTAL	Ene.	Feb.	Mar.	May.	May.03/May.02	Ene.-May.03/02
DESEMBARQUE (Kgs.)															
Total	36 655	25 169	26 313	26 173	29 360	34 051	28 352	27 331	307 409	12 670	14 516	21 406	27 196	-25,81	-5,95
Fresco	36 370	25 169	26 011	25 679	28 657	33 756	28 070	26 844	303 502	12 598	14 427	21 255	27 196	-25,22	-5,75
Salpreso									0					0,00	0,00
Seco salado	285		302	494	703	295	282	487	3 907	72	89	151		-100,00	-21,73
Por Especies	36 655	25 169	26 313	26 173	29 360	34 051	28 352	27 331	307 409	12 670	14 516	21 406	27 196	-25,81	-5,95
Boquichico	3 863	2 235	3 715	4 981	3 162	5 349	3 282	3 159	37 539	1 585	1 325	3 511	1 458	-62,26	2,82
Corvina	813	438	1 174	1 037	1 271	1 590	1 010	656	9 325	123	263	450	675	-16,97	2,58
Chambira	162	430	558	1 331	1 818	952	915	595	8 261	226	159	316	747	361,11	11,23
Doncella	3 517	2 429	1 417	2 614	4 338	2 480	2 661	4 390	29 427	2 085	2 860	1 140	1 184	-66,33	4,90
Gamitana	0	0	467	141	449	1 144	657	446	3 660	0	0	353	0	#DIV/0!	239,33
Dorado	1 720	2 827	822	536	127	538	503	389	10 026	0	0	424	916	-46,74	0,00
Mota	2 619	1 781	3 771	1 262	885	806	1 346	1 302	15 987	234	324	937	3 561	35,97	26,75
Paco	853	759	472	1 090	1 165	6 010	3 400	2 311	17 792	113	131	1 038	953	11,72	5,28
palometa	487	244	714	725	597	320	330	215	3 867	231	231	587	1 211	148,67	262,88
Salton	1 010	743	0	339	0	921	532	720	11 999	396	369	0	1 250	23,76	-68,81
Zúngaro	3 686	2 912	998	2 228	3 779	1 288	2 211	4 026	27 716	2 396	2 332	2 383	1 877	-49,08	3,71
Yahuarachi	11 002	5 098	5 332	2 856	5 890	4 584	4 196	4 233	61 533	1 954	4 195	4 385	3 254	-70,42	-41,97
Paiche	244	0	391	805	1 056	0	0	0	4 208	0	0	219	0	-100,00	0,00
Otros	6 679	5 273	6 481	6 226	4 824	8 068	7 310	4 888	66 069	3 327	2 327	5 664	10 110	51,37	39,24
PROD. ACUÍCOLA (Kgs.)	0	0	0	74	101	0	5 555	0	7 968	1 185	506	662	0	-	64,11
Acarahuazú									10					-	0,00
Boquichico				35	40		639		1 072	215	96	100		-	73,99
Carpa				2	5		1 011		1 446					-	-60,30
Carachama							50		183	60				-	-55,16
Gamitana				37	45		3 856		5 046	850	380	500		-	124,39
Lisa									32					-	-100,00
Sábalo									0					-	0,00
Paco									22					-	0,00
Otros					11				156	60	30	62		-	128,97
PECES ORNAMENTALES															
INGRESO A LOS ACUARIOS															
Unidades	n.d	n.d	n.d	n.d	n.d	n.d	n.d	n.d	0	3 234	3 340	1 143	405	-	-
Valor S/.	n.d	n.d	n.d	n.d	n.d	n.d	n.d	n.d	0	1 355	835	286	269	-	-
COMERCIALIZACIÓN															
Unidades	n.d	n.d	n.d	n.d	n.d	n.d	n.d	n.d	0	3 234	336	419	64	-	-
Valor S/.	n.d	n.d	n.d	n.d	n.d	n.d	n.d	n.d	0	1 355	97	459	356	-	-

Fuente: Dirección Regional de Pesquería de Madre de Dios

CUADRO 10**REGIÓN MADRE DE DIOS: PRODUCCIÓN MINERA**

	1990	1991	1992	1993	1994	1995	1996	1997	1998	1999	2000	2001	2002
ORO -Kilogramos	6 500	6 500	7 500	9 585	9 600	9 600	9 324	9 240	9 240	10 598	10 604	10 840	12 576
Precio del ORO por gramo	n.d.	n.d.	n.d.	21,14	25,27	26,07	28,22	25,80	27,44	27,44	29,11	28,52	33,03

Fuente: Anuario Minero del Perú del Ministerio de Energía y Minas y Dirección Regional de Minería

CUADRO 11

REGIÓN MADRE DE DIOS: PRODUCCIÓN INDUSTRIAL

Productos	Unidad de Medida	2002										Total 2002	2003			Variación %	
		Mar.	Abr.	May.	Jun.	Jul.	Ago.	Set.	Oct.	Nov.	Dic.		Ene.	Feb.	Mar.	Mar.03/Mar.02	Ene-Mar.03/02
Bebidas gaseosas	Litros	7 550	71 256	53 109	70 397	68 316	112 233	90 801	114 972	127 355	94 399	900 262	109 945	59 604	69 234	817,0	145,1
Pilado de Arroz	Kilos	185 233	212 226	187 948	136 318	113 780	86 808	86 599	74 162	68 980	53 700	1 511 710	n.d	n.d	n.d	-	-
Enriquecido Lacteo	Kilos	7 028	24 971	6 720	27 235	4 025	4 600	20 150	16 725	15 270	16 050	155 495	n.d	n.d	n.d	-	-
Pelado de Castaña	Kilos	43 332	26 619	500	17 809	10 425	34 252	11 722	2 250	0	0	206 045	n.d	n.d	n.d	-	-

Fuente: Dirección Regional de Industria

CUADRO 12

REGIÓN MADRE DE DIOS: CRÉDITOS DESEMBOLSADOS POR EL BANCO DE MATERIALES

(En Nuevos Soles)

PROGRAMA	2002								TOTAL 2002	2003					Varación %	
	May	Jun	Jul	Ago	Sep	Oct	Nov	Dic		Ene	Feb	Mar	Abr	May	May03/May02	Ene-May 03/02
TOTAL	226 600	24 750	101 970	191 950	93 940	127 600	112 035	44 000	1 187 835	89650	83600	75350	161150	135000	-40,42	10,81
NRO. CRÉDITOS	24	4	13	20	11	12	12	5	132	13	12	9	17	14	-41,67	18,18
AUTOCONSTRUCCIÓN	226 600	24 750	101 970	191 950	93 940	127 600	112 035	44 000	1 174 745	89 650	83600	75350	161150	135 000	-40,42	13,85
NRO. CRÉDITOS	24	4	13	20	11	12	12	5	131	13	12	9	17	14	-41,67	20,37
MEJORAMIENTO															--	--
NRO. CRÉDITOS															--	--
HOSPEDAJE									13 090						--	--
NRO. CRÉDITOS									1						--	--
CRÉDITOS SUPERVISADOS															--	--
NRO. CRÉDITOS															--	--
TECHO LIVIANO															--	--
NRO. CRÉDITOS															--	--
COMEDORES POPULARES															--	--
NRO. CRÉDITOS															--	--
MICRO EMPRESAS															--	--
NRO. CRÉDITOS															--	--
CRÉDITOS COMPLEMENTARIOS															--	--
NRO. CRÉDITOS															--	--
CRÉD. EXTRAORD. POR PUNTUALIDAD															--	--
NRO. CRÉDITOS															--	--

Fuente: Banco de Materiales Unidad Operativa Puerto Maldonado

CUADRO 13

MADRE DE DIOS: ARRIBOS A ESTABLECIMIENTOS DE HOSPEDAJE POR PAÍS DE PROCEDENCIA

PAÍS	2002								TOTAL 2002	2003					Var % May.03/May.02	Var % Ene.-May.03/02
	May.	Jun.	Jul.	Ago.	Set.	Oct.	Nov.	Dic.		Ene.	Feb.	Mar.	Abr.	May.		
TOTAL	6 945	6 833	8 584	9 386	7 826	8 390	6 840	6 660	88 875	5 406	5 159	5768	6320	6632	-4,5	-14,8
NACIONALES	5 004	4 453	5 309	5 233	5 190	5 466	4 958	5 421	63 528	4 229	3 934	4331	4403	4703	-6,0	-21,4
EXTRANJEROS	1 941	2 380	3 275	4 153	2 636	2 924	1 882	1 239	25 347	1 177	1 225	1437	1917	1929	-0,6	12,1
NORTE AMÉRICA	560	993	1 134	869	672	683	446	383	7 325	405	293	438	610	585	4,5	8,7
EE.UU.	480	917	962	757	583	569	387	356	6 334	338	232	334	518	499	4,0	6,5
Canadá	80	76	172	112	89	114	59	27	991	67	61	104	92	86	7,5	19,9
CENTRO AMÉRICA	22	8	7	31	5	1	24	6	143	6	2	5	14	18	-18,2	-26,2
México	11	5	7	13	3	0	23	6	104	6	2	1	12	12	9,1	-29,8
Otros países	11	3	0	18	2	1	1	0	39	0	0	4	2	6	-45	-14,3
SUD AMÉRICA	143	105	204	154	96	122	69	88	1 365	76	64	111	138	140	-2,1	0,4
Argentina	20	9	32	11	1	29	6	21	159	15	5	3	4	12	-40,0	-22,0
Bolivia	32	22	24	18	3	10	15	6	195	14	7	16	25	28	-12,5	-7,2
Brasil	64	27	90	49	54	50	24	46	619	34	25	58	89	77	20,3	1,4
Chile	4	5	9	7	9	0	0	0	62	2	11	6	0	2	-50,0	-34,4
Colombia	9	12	4	1	1	4	2	4	43	2	0	2	0	5	-44,4	-40,0
Ecuador	4	5	1	0	0	0	3	3	23	2	1	17	0	2	-50,0	100,0
Paraguay	0	0	0	0	0	0	0	0	4	0	0	0	3	1	+	0,0
Uruguay	2	1	1	1	5	0	1	0	11	0	3	0	6	4	100,0	550,0
Venezuela	2	1	0	4	1	0	3	0	12	5	2	0	0	1	-50,0	166,7
Otros países	6	23	43	63	22	29	15	8	237	2	10	9	11	8	33,3	17,6
EUROPA	1 014	1 135	1 673	2 710	1 571	1 764	1 069	579	13 717	311	600	586	930	972	-4,1	5,7
Alemania	70	73	149	291	151	209	170	86	1 472	53	72	105	79	75	7,1	12,0
España	50	50	170	506	109	161	96	39	1 341	30	49	24	66	58	16,0	8,1
Francia	171	114	218	277	175	163	62	39	1 377	36	89	78	86	129	-24,6	27,1
Italia	23	31	53	227	66	67	13	18	562	23	33	17	38	30	30,4	62,1
Inglaterra	304	394	445	779	628	538	232	126	3 983	75	134	186	321	312	2,6	22,2
Otros países	396	473	638	630	442	626	496	271	4 982	94	223	176	340	368	-7,1	-14,6
ASIA	141	123	116	215	167	192	168	79	1 711	224	173	163	81	111	-21,3	15,5
Japón	9	27	17	49	35	14	7	11	204	14	9	17	21	15	66,7	72,7
Korea	112	60	14	78	25	138	117	48	989	175	152	144	26	69	-38,4	11,2
Otros países	20	36	85	88	107	40	44	20	518	35	12	2	34	27	35,0	12,2
OTROS	61	16	141	174	125	162	106	104	1 086	155	93	134	144	103	68,9	143,8

Fuente: DRIT Madre de Dios

CUADRO 14

REGIÓN MADRE DE DIOS: PERNOCTACIONES EN ESTABLECIMIENTOS DE HOSPEDAJE POR PAÍS DE PROCEDENCIA

PAÍS	2002								TOTAL 2002	2003					Var % May.03/May.02	Var % Ene.-May.03/02
	May.	Jun.	Jul.	Ago.	Set.	Oct.	Nov.	Dic.		Ene.	Feb.	Mar.	Abr.	May.		
TOTAL	13 284	13 734	16 806	17 554	14 819	14 953	13 355	11 321	158 767	10 146	9 156	10 619	11 681	12 485	-6,0	-3,80
NACIONALES	9 480	8 880	9 455	9 017	9 265	8 752	8 816	8 905	105 659	7 506	6 666	7 730	7 424	8 452	-10,8	-11,25
EXTRANJEROS	3 804	4 854	7 351	8 537	5 554	6 201	4 539	2 416	53 108	2 640	2 490	2 889	4 257	4 033	6,0	19,43
NORTE AMÉRICA	1 193	2 115	2 438	1 833	1 365	1 572	1 186	879	16 240	939	649	1 005	1 335	1 265	6,0	7,03
EE.UU.	1 034	1 959	2 134	1 615	1 198	1 276	1 056	827	14 269	800	521	765	1 143	1 089	5,3	2,71
Canadá	159	156	304	218	167	296	130	52	1 971	139	128	240	192	176	10,7	35,03
CENTRO AMÉRICA	31	13	15	61	15	6	55	18	300	14	3	13	34	33	6,5	-17,09
México	17	10	15	28	13	0	46	18	227	14	3	2	31	24	41,2	-23,71
Otros países	14	3	0	33	2	6	9	0	73	0	0	11	3	9	-35,7	15,00
SUD AMÉRICA	229	191	344	243	193	246	161	136	2 367	157	116	223	229	231	0,9	12,08
Argentina	32	10	75	20	2	68	13	25	300	37	8	3	12	22	-31,3	-5,75
Bolivia	49	60	28	20	4	17	21	8	297	33	14	25	48	49	0,0	21,58
Brasil	76	40	138	79	112	94	39	82	992	62	37	107	127	102	34,2	6,62
Chile	9	5	23	15	15	0	0	0	112	2	23	24	0	5	-44,4	0,00
Colombia	24	13	7	1	1	6	2	8	79	8	0	3	0	12	-50,0	-43,90
Ecuador	4	12	1	0	0	0	9	5	52	6	1	49	0	2	-50,0	132,00
Paraguay	0	0	0	0	0	0	0	0	4	0	0	0	9	5	+	250,00
Uruguay	3	2	2	1	9	0	3	0	20	0	7	0	11	7	133,3	733,33
Venezuela	12	1	0	4	2	0	18	0	38	5	8	0	0	6	-50,0	46,15
Otros países	20	48	70	103	48	61	56	8	473	4	18	12	22	21	5,0	-2,53
EUROPA	2 025	2 321	3 983	5 724	3 385	3 820	2 673	1 069	29 341	822	1 288	1 213	2 159	2 092	3,3	18,98
Alemania	138	143	634	596	302	383	413	159	3 362	101	139	200	160	149	8,0	2,32
España	99	85	639	1 000	220	366	238	71	3 024	62	108	52	176	138	39,4	32,35
Francia	325	182	439	565	344	331	141	84	2 729	80	173	197	191	258	-20,6	39,81
Italia	46	55	87	505	137	130	23	36	1 137	41	67	38	81	63	37,0	76,83
Inglaterra	691	935	992	1 754	1 494	1 279	528	241	9 008	319	291	350	783	737	6,7	38,94
Otros países	726	921	1 192	1 304	888	1 331	1 330	478	10 081	219	510	376	768	747	2,9	-0,64
ASIA	207	195	245	333	333	237	223	114	2 618	356	228	194	160	183	-11,6	19,51
Japón	16	53	29	70	92	28	18	22	423	30	20	37	50	33	106,3	53,15
Korea	128	75	26	83	31	138	138	49	1 159	232	177	149	50	89	-30,5	12,60
Otros países	63	67	190	180	210	71	67	43	1 036	94	31	8	60	61	-3,2	22,12
OTROS	119	19	326	343	263	320	241	200	2 242	352	206	241	340	229	92,4	158,11

Fuente: DRIT Madre de Dios

CUADRO 15

REGION MADRE DE DIOS: GENERACION Y VENTA DE ENERGIA ELECTRICA (MWH)

	2002								Total 2002	2003					Variación % May.03/02	Variación % Ene-May.03/02
	May.	Jun.	Jul.	Ago.	Sep.	Oct.	Nov.	Dic.		Ene.	Feb.	Mar.	Abr.	May		
GENERACIÓN DE ENERGIA (MWH)																
TOTAL ENERGIA	1 466	1 336	1 385	1 450	1 430	1 490	1 417	1 446	16 723	1 363	1 227	1 377	1 393	1 469	0,2	0,9
Hidráulica	-	-	-	-	-	-	-	-	-	-	-	-	-	-	0,0	0,0
Térmica	1 466	1 336	1 385	1 450	1 430	1 490	1 417	1 446	16 723	1 363	1 227	1 377	1 393	1 469	0,2	0,9
VENTA DE ENERGIA (MWH)																
TOTAL	1 159	1 183	1 105	1 193	1 229	1 229	1 237	1 181	13 948	1 136	1 131	1 067	1 228	1 238	6,8	3,7
MERCADO REGULADO	1 159	1 183	1 105	1 193	1 229	1 229	1 237	1 181	13 948	1 136	1 131	1 067	1 228	1 238	6,8	3,7
Media Tensión	224	239	212	246	252	242	247	222	2 796	221	226	217	228	242	7,8	-0,3
Baja Tensión	935	944	893	947	977	988	990	959	11 152	915	905	850	1 000	996	6,5	4,7
Alumbrado Público	116	117	113	100	100	97	109	106	1 317	93	93	84	109	105	-9,5	-15,8
No Residencial	146	156	140	198	204	204	195	187	1 972	163	171	170	197	195	33,5	30,3
Residencial	673	671	639	649	673	687	685	666	7 863	652	633	584	683	685	1,8	1,4
Otros	-	-	-	-	-	-	-	-	-	7	8	12	11	11	0,0	0,0
MERCADO LIBRE																

Fuente: EGEMSA, Electro Sur Este S.A.A.

CUADRO 16**REGIÓN MADRE DE DIOS: DEPÓSITOS TOTALES EN EL SISTEMA FINANCIERO**

(Saldo en Miles de Nuevos Soles)

ENTIDADES FINANCIERAS	2002								2003				
	May.	Jun.	Jul.	Ago.	Sep.	Oct.	Nov.	Dic.	Ene.	Feb.	Mar.	Abr.	May.
I. SISTEMA BANCARIO	19 304	19 038	19 210	19 820	13 095	21 377	21 189	20 322	19 113	18 635	18 202	19 348	18 681
BANCO DE LA NACIÓN	0	0	0	0	0	0	0	0	0	0	0	0	0
BANCA MÚLTIPLE	19 304	19 038	19 210	19 820	13 095	21 377	21 189	20 322	19 113	18 635	18 202	19 348	18 681
Crédito	19 304	19 038	19 210	19 820	13 095	21 377	21 189	20 322	19 113	18 635	18 202	19 348	18 681
II. SISTEMA NO BANCARIO	4 779	5 158	5 434	6 291	6 512	6 555	7 322	7 110	7 173	7 492	8 019	8 544	8 859
Caja Municipal Arequipa	860	962	1 119	1 453	1 468	1 612	1 759	1 790	1 764	1 809	2 114	2 156	2 038
Caja Municipal Tacna	3 920	4 196	4 315	4 838	5 044	4 943	5 562	5 320	5 409	5 683	5 905	6 388	6 821
T O T A L	24 083	24 196	24 644	26 111	19 607	27 933	28 511	27 432	26 286	26 127	26 220	27 892	27 540
TOTAL M/N	8 835	8 800	9 659	10 674	11 050	10 886	11 175	9 978	10 036	9 258	9 973	10 543	10 572
TOTAL M/E	15 249	15 396	14 985	15 437	8 557	17 046	17 335	17 454	16 250	16 870	16 247	17 349	16 968

Fuente: Entidades Financieras

CUADRO 17
REGIÓN MADRE DE DIOS: DEPÓSITOS TOTALES EN LA BANCA MÚLTIPLE SEGÚN MODALIDAD

(Saldo en Miles de Nuevos Soles)

ENTIDADES FINANCIERAS	2002								2003				
	May.	Jun.	Jul.	Ago.	Sep.	Oct.	Nov.	Dic.	Ene.	Feb.	Mar.	Abr.	May.
DEPÓSITOS A LA VISTA	5 427	4 672	4 275	4 776	5 613	5 242	5 449	5 240	5 036	4 469	4 453	5 031	4 780
Crédito	5 427	4 672	4 275	4 776	5 613	5 242	5 449	5 240	5 036	4 469	4 453	5 031	4 780
DEPÓSITOS DE AHORRO	11 147	11 770	12 330	12 303	4 699	13 602	13 396	12 372	11 139	11 372	11 031	11 537	11 118
Crédito	11 147	11 770	12 330	12 303	4 699	13 602	13 396	12 372	11 139	11 372	11 031	11 537	11 118
DEPÓSITOS A PLAZO	2 731	2 596	2 606	2 740	2 784	2 534	2 344	2 711	2 938	2 795	2 718	2 780	2 784
Crédito	2 731	2 596	2 606	2 740	2 784	2 534	2 344	2 711	2 938	2 795	2 718	2 780	2 784
T O T A L	19 304	19 038	19 210	19 820	13 095	21 377	21 189	20 322	19 113	18 635	18 202	19 348	18 681
Crédito	19 304	19 038	19 210	19 820	13 095	21 377	21 189	20 322	19 113	18 635	18 202	19 348	18 681
TOTAL M/N	6 374	6 162	6 695	7 098	7 367	7 635	7 600	6 430	6 224	5 391	5 500	5 623	5 637
TOTAL M/E	12930	12876	12516	12721	5729	13742	13589	13892	12 889	13 244	12 702	13 725	13 044

Fuente: Entidades Financieras

CUADRO 18**REGIÓN MADRE DE DIOS: DEPÓSITOS TOTALES EN EL SISTEMA NO BANCARIO SEGÚN MODALIDAD**

(Saldo equivalente en Miles de Nuevos Soles)

ENTIDADES FINANCIERAS	2002								2003				
	May.	Jun.	Jul.	Ago.	Sep.	Oct.	Nov.	Dic.	Ene.	Feb.	Mar.	Abr.	May.
DEPÓSITOS DE AHORRO	3 485	3 838	3 942	4 600	4 716	4 766	5 590	5 321	5 083	5 214	5 650	5 592	5 668
Caja Municipal Arequipa	502	578	735	976	978	1 130	1 302	1 371	1 331	1 384	1 664	1 865	1 764
Caja Municipal Tacna	2 983	3 260	3 207	3 624	3 738	3 635	4 288	3 950	3 752	3 831	3 986	3 728	3 904
	0	0	0	0	0	0	0	0					
DEPÓSITOS A PLAZO	1 295	1 320	1 491	1 692	1 796	1 790	1 732	1 788	2 090	2 278	2 369	2 952	3 191
Caja Municipal Arequipa	358	384	383	477	489	482	457	419	433	426	450	291	273
Caja Municipal Tacna	937	936	1 108	1 215	1 306	1 308	1 275	1 370	1 657	1 853	1 919	2 661	2 917
	0	0	0	0	0	0	0	0					
T O T A L	4 779	5 158	5 434	6 291	6 512	6 555	7 322	7 110	7 173	7 492	8 019	8 544	8 859
Caja Municipal Arequipa	860	962	1 119	1 453	1 468	1 612	1 759	1 790	1 764	1 809	2 114	2 156	2 038
Caja Municipal Tacna	3 920	4 196	4 315	4 838	5 044	4 943	5 562	5 320	5 409	5 683	5 905	6 388	6 821
TOTAL M/N	2 461	2 638	2 965	3 576	3 683	3 251	3 575	3 548	3 812	3 866	4 473	4 920	4 935
TOTAL M/E	2319	2520	2469	2715	2829	3304	3747	3562	3 361	3 626	3 545	3624	3 924

Fuente: Entidades Financieras

CUADRO 19**REGIÓN MADRE DE DIOS: COLOCACIONES DEL SISTEMA FINANCIERO**

(Saldo en Miles de Nuevos Soles)

ENTIDADES FINANCIERAS	2002								2003				
	May.	Jun.	Jul.	Ago.	Sep.	Oct.	Nov.	Dic.	Ene.	Feb.	Mar.	Abr.	May.
I. SISTEMA BANCARIO	2 484	2 568	2 689	2 778	2 648	2 001	2 008	2 077	1 878	1 802	2 353	2 349	2 245
BANCO DE LA NACIÓN	0	0	0	0	0	0	0	0	0	0	0	0	0
BANCA MÚLTIPLE	2 484	2 568	2 689	2 778	2 648	2 001	2 008	2 077	1 878	1 802	2 353	2 349	2 245
Crédito	2 484	2 568	2 689	2 778	2 648	2 001	2 008	2 077	1 878	1 802	2 353	2 349	2 245
II. SISTEMA NO BANCARIO	10 318	11 115	12 160	13 287	14 542	15 477	17 861	19 321	19 559	20 210	20 933	21 778	22 125
Caja Municipal Arequipa	2 185	2 629	3 052	3 664	4 434	5 103	5 884	6 763	7 169	7 603	7 744	7 961	8 255
Caja Municipal Tacna	8 133	8 486	9 108	9 623	10 108	10 374	11 978	12 558	12 389	12 607	13 188	13 816	13 870
T O T A L	12 802	13 683	14 849	16 065	17 190	17 477	19 869	21 398	21 436	22 012	23 286	24 127	24 370
TOTAL M/N	9 675	10 349	11 277	12 347	13 499	13 836	15 459	16 815	16 761	17 296	17 810	18 457	18 515
TOTAL M/E	3 127	3 334	3 572	3 718	3 691	3 641	4 410	4 582	4 676	4 716	5 477	5 670	5 855

Fuente: Entidades Financieras

CUADRO 20**REGIÓN MADRE DE DIOS: COLOCACIONES DEL SISTEMA FINANCIERO POR SECTORES ECONÓMICOS**

(Saldo en Miles de Nuevos Soles)

SECTOR	2002								2003				
	May.	Jun.	Jul.	Ago.	Sep.	Oct.	Nov.	Dic.	Ene.	Feb.	Mar.	Abr.	May.
AGRICULTURA	366	400	463	498	468	295	318	356	280	258	301	279	247
GANADERÍA	205	220	247	263	248	165	174	190	154	144	171	163	148
PESQUERÍA	0	0	0	0	0	0	0	0	0	0	0	0	0
MINERÍA	0	0	0	0	0	0	0	0	3	3	3	3	3
INDUSTRIA	667	735	714	667	922	1 003	1 468	1 613	1 537	265	371	1 877	1 842
TRANSPORTES	234	229	223	257	132	133	141	149	143	0	0	147	154
COMERCIO	4 088	4 302	5 227	5 052	5 495	5 622	6 898	7 759	7 533	2 275	2 769	8 817	8 973
CONSTRUCCIÓN	10	10	10	10	9	8	8	8	11	10	13	13	12
SECTOR PÚBLICO	487	529	605	647	609	393	420	465	368	340	394	369	330
DIVERSOS	6 745	7 257	7 360	8 671	9 308	9 857	10 443	10 859	11 406	18 717	19 263	12 460	12 660
TOTAL	12 802	13 683	14 849	16 065	17 190	17 477	19 869	21 398	21 436	22 012	23 286	24 127	24 370

Fuente: Entidades Financieras

CUADRO 21

REGIÓN MADRE DE DIOS: ÍNDICE DE CARTERA PESADA DEL SISTEMA FINANCIERO 1/

ENTIDADES FINANCIERAS	2002								2003				
	May.	Jun.	Jul.	Ago.	Set.	Oct.	Nov.	Dic.	Ene	Feb.	Mar	Abr	May
I. SISTEMA BANCARIO	44,61	41,18	39,31	31,96	35,54	19,81	11,27	19,27	20,82	19,16	19,22	15,11	15,21
BANCA MÚLTIPLE	44,61	41,18	39,31	31,96	35,54	19,81	11,27	19,27	20,82	19,16	19,22	15,11	15,21
Crédito	44,61	41,18	39,31	31,96	35,54	19,81	11,27	19,27	20,82	19,16	19,22	15,11	15,21
	0,00	0,00	0,00	0,00	0,00	0,00	0,00	0,00	0,00	0,00	0,00	0,00	0,00
II. SISTEMA NO BANCARIO	1,50	1,61	1,54	1,63	1,61	1,65	1,36	1,35	1,73	1,81	1,93	2,49	12,63
Caja Municipal Arequipa	0,00	0,00	0,00	0,00	0,00	0,00	0,00	0,10	0,80	1,39	2,07	2,27	2,42
Caja Municipal Tacna	1,90	2,11	2,06	2,25	2,31	2,45	2,02	2,03	2,27	2,06	1,85	2,61	2,42
T O T A L	9,86	9,04	8,38	6,88	6,83	3,72	2,36	3,09	3,40	3,23	3,68	3,72	3,60

Fuente: Entidades Financieras

1/ (Colocaciones vencidas + cobranza judicial)/(total de Colocaciones)

CUADRO 22**REGIÓN MADRE DE DIOS: RELACIÓN COLOCACIONES/DEPÓSITOS DEL SISTEMA FINANCIERO**

(En Miles de Nuevos Soles)

ENTIDADES FINANCIERAS	2002								2003				
	May.	Jun.	Jul.	Ago.	Sep.	Oct.	Nov.	Dic.	Ene.	Feb.	Mar.	Abr.	May.
I. SISTEMA BANCARIO	0,13	0,13	0,14	0,14	0,20	0,09	0,09	0,10	0,10	0,10	0,13	0,12	0,12
BANCO DE LA NACIÓN	0,00	0,00	0,00	0,00	0,00	0,00	0,00	0,00	0,00	0,00	0,00	0,00	0,00
BANCA MÚLTIPLE	0,13	0,13	0,14	0,14	0,20	0,09	0,09	0,10	0,10	0,10	0,13	0,12	0,12
Crédito	0,13	0,13	0,14	0,14	0,20	0,09	0,09	0,10	0,10	0,10	0,13	0,12	0,12
II. SISTEMA NO BANCARIO	2,16	2,15	2,24	2,11	2,23	2,36	2,44	2,72	2,73	2,70	2,61	2,55	2,50
Caja Municipal Arequipa	2,54	2,73	2,73	2,52	3,02	3,16	3,34	3,78	4,06	4,20	3,66	3,69	4,05
Caja Municipal Tacna	2,08	2,02	2,11	1,99	2,00	2,10	2,15	2,36	2,29	2,22	2,23	2,16	2,03
T O T A L	0,53	0,57	0,60	0,62	0,88	0,63	0,70	0,78	0,82	0,84	0,89	0,87	0,88

Fuente : Entidades Financieras

CUADRO 23
TASAS DE INTERES ACTIVAS Y PASIVAS DEL SISTEMA BANCARIO 1/

Mes	MONEDA NACIONAL							MONEDA EXTRANJERA						
	ACTIVAS			PASIVAS				ACTIVAS			PASIVAS			
	Sobregiros	Prestamo a 360 días	TAMN	Ahorros	Plazo de 180 a 359 días	TIPMN	Legal	Sobregiros	Prestamo a 360 días	TAMEX	Ahorros	Plazo de 180 a 359 días	TIPMEX	Legal
2002	72,3	14,7	20,8	1,8	5,6	3,5	3,5	21,5	8,3	10,0	0,8	2,5	1,6	1,5
Ene	72,4	16,5	23,1	2,4	9,0	4,6	4,6	23,3	8,5	9,9	1,1	3,4	2,0	1,7
Feb	81,1	16,1	22,6	1,9	7,9	4,0	4,0	21,9	8,6	9,9	0,9	3,0	1,8	1,7
Mar	77,1	15,5	20,7	1,8	7,1	3,7	3,7	22,6	8,7	10,1	0,8	2,8	1,7	1,6
Abr	80,1	14,6	19,9	1,7	6,5	3,4	3,4	21,9	8,6	10,1	0,8	2,6	1,6	1,6
May	71,3	14,7	19,9	1,7	5,5	3,2	3,2	23,2	8,4	9,9	0,8	2,5	1,6	1,5
Jun	68,9	14,1	19,9	1,7	4,9	3,0	3,0	22,8	8,3	10,1	0,8	2,4	1,6	1,5
Jul	69,3	13,7	19,9	1,7	4,8	3,1	3,1	21,0	8,2	10,1	0,8	2,3	1,5	1,5
Ago	72,3	13,5	19,5	1,7	4,7	3,1	3,1	22,5	8,3	10,1	0,7	2,3	1,5	1,5
Sep	73,1	14,0	20,4	1,7	4,7	3,4	3,4	20,6	8,1	10,0	0,7	2,3	1,5	1,5
Oct	69,7	14,6	20,7	1,7	4,8	3,7	3,7	17,5	8,0	10,0	0,7	2,3	1,5	1,5
Nov	68,3	14,7	21,8	1,7	5,0	3,7	3,7	19,8	8,0	10,1	0,7	2,3	1,4	1,4
Dic	69,1	14,8	20,7	1,7	5,1	3,6	3,6	22,6	8,1	10,2	0,7	2,2	1,3	1,2
2003	0,0	0,0	0,0	0,0	0,0	0,0	0,0	0,0	0,0	0,0	0,0	0,0	0,0	0,0
Ene	67,3	14,9	20,3	1,7	5,1	3,5	3,5	23,0	8,3	10,1	0,7	2,2	1,3	1,1
Feb	61,5	14,9	20,0	1,7	5,1	3,5	3,5	20,2	8,9	10,6	0,7	2,2	1,2	1,1
Mar	60,4	14,3	20,3	1,7	5,0	3,4	3,4	20,3	8,8	10,4	0,7	2,2	1,2	1,1
Abr	60,4	13,9	20,0	1,6	5,0	3,3	3,3	20,3	9,0	10,5	0,7	2,2	1,2	1,1
May	61,5	13,6	19,8	1,6	4,9	3,3	3,3	24,4	8,6	10,1	0,7	2,1	1,2	1,1

CUADRO 24
REGIÓN MADRE DE DIOS: IMPORTACIONES SEGÚN USO O DESTINO ECONÓMICO
(En U.S.Dólares)

	2002								TOTAL 2002	2003					May.03/May.02		Ene.-May			
	May.	Jun.	Jul.	Ago.	Set.	Oct.	Nov.	Dic.		Ene.	Feb.	Mar.	Abr.	May.	FLUJO	VAR.%	2002	2003	FLUJO	VAR.%
TOTAL IMPORTACIONES (FOB)	0	0	12 623	0	29 591	0	7 653	31 890	90 536	3 570	35 568	5 586	8 512	19 479	19 479	-,-	8 780	72 715	63 935	728,2
I. BIENES DE CONSUMO	0	0	0	0	17 321	0	0	0	17 321	3 570	0	2 262	3 387	6 881	6 881	-,-	0	16 099	16 099	-,-
No duraderos					17 321				17 321			295	3 387	6 881	0	-,-	0	295	295	-,-
Duraderos									0	3 570		1 967	3 387	6 881	6 881	-,-	0	15 805	15 805	-,-
II. INSUMOS	0	0	0	0	0	0	0	0	0	0	0	546	0	4 284	4 284	-,-	0	4 830	4 830	-,-
Combustibles, lubricantes y conexos									0					190	190	-,-	0	190	190	-,-
Materias primas para la agricultura									0		5			4	4	-,-	0	9	9	-,-
Materias primas para la industria									0		540			4 090	4 090	-,-	0	4 631	4 631	-,-
III. BIENES DE CAPITAL	0	0	12 623	0	2 960	0	7 653	31 890	63 906	0	35 568	2 779	5 125	8 314	8 314	-,-	8 780	51 785	43 005	489,8
Materiales de construcción							3 778	3 291	7 069		27 576	3		4 556	4 556	-,-	0	32 136	32 136	-,-
Para la agricultura							3 875	25 134	33 589		7 992			0	0	-,-	4 580	7 992	3 412	74,5
Para la industria									0		1 040	485	1 274	1 274	-,-	0	2 799	2 799	-,-	
Equipos de transporte			12 623		2 960			3 464	23 247		1 735	4 640	2 483	2 483	-,-	4 200	8 858	4 658	110,9	
IV. OTROS BIENES	0	0	0		9 309	0	0	0	9 309	0	0	0	0	0	-,-	0	0	0	-,-	

FUENTE: Intendencia de Puerto Maldonado.

CUADRO 25
REGIÓN MADRE DE DIOS: INGRESOS CORRIENTES DEL GOBIERNO CENTRAL
(Nuevos Soles)

	2002								TOTAL 2002	2003					VARIACIÓN % REAL	
	May.	Jun.	Jul.	Ago.	Set.	Oct.	Nov.	Dic.		Ene.	Feb.	Mar.	Abr.	May.	MAY. 03/02	ENE-MAY. 03/02
TOTAL ING. CORRIENTES (I+II)	700 134	831 548	705 091	1239 495	820 029	706 402	686 289	594 072	8949 910	878 563	755 319	669 928	792 147	772746	7,8	12,0
I. INGRESOS TRIBUTARIOS	390 346	448 642	384 972	843 089	502 307	374 318	527 661	394 754	5352 804	377 308	385 751	315 007	457 274	293326	-26,6	-5,1
1. Impto a los Ingresos	175 681	188 207	183 135	196 075	214 528	207 549	163 057	218 574	2313 530	243 779	188 189	225 038	335 655	220565	22,6	25,4
2. Impto a las Importaciones	56 920	59 680	62 440	502 558	44 573	20 559	32 396	38 644	1017 840	24 704	37 762	23 717	43 764	0	-100,0	-50,7
3. Impto General a las Ventas (IGV)	123 927	167 240	104 388	110 194	207 785	110 306	100 557	106 596	1400 612	76 924	116 353	29 250	35 204	31209	-75,4	-42,8
4. Impto Selectivo al Consumo (ISC)	0	0	0	0	0	0	0	0	0	0	0	0	0	0	0,0	0,0
5. Otros Ingresos Tributarios 1/	33 818	33 515	35 009	34 262	35 421	35 904	231 651	30 940	620 822	31 901	43 447	37 002	42 651	41552	20,0	3,9
II. INGRESOS NO TRIBUTARIOS	309 788	382 906	320 119	396 406	317 722	332 084	158 628	199 318	3597 106	501 255	369 568	354 921	334 873	479420	51,1	33,5
1. FONAVI	0	0	0	0	0	0	0	0	0	0	0	1 399	6 389	2243	0,0	0,0
2. ONP	53 183	56 075	57 476	73 367	54 129	59 509	55 431	2 689	606 583	67 131	64 949	66 139	59 082	86714	59,2	35,0
3. ESSALUD	230 585	234 756	216 529	272 625	235 992	247 419	38 706	163 050	2537 630	411 325	281 524	253 365	240 575	270635	14,6	26,1
4. Otros	26 020	92 075	46 114	50 414	27 601	25 156	64 491	33 579	452 893	22 799	23 095	34 018	28 827	119828	349,7	95,7

FUENTE: SUNAT - SUNAD

1/ Incluye I.E.S.

CUADRO 26

REGIÓN MADRE DE DIOS: EJECUCIÓN DE INGRESOS DEL GOBIERNO REGIONAL

CATEGORIA GENERICA	Presupuesto	2001				EJECUTADO	Presupuesto	2002				EJECUTADO	Presupuesto	2003
	Aut. 2001	I Trim.	II Trim.	III Trim.	IV Trim.	2001	Aut. 2002	I Trim.	II Trim.	III Trim.	IV Trim.	2002	Aut. 2003	I Trim.
TOTAL INGRESOS	3 081 942	1 122 450	653 963	557 230	666 037	2 999 680	3 728 795	689 844	1 051 224	805 461	747 798	3 294 327	3 053 783	702 367
INGRESOS CORRIENTES	2 444 894	619 551	653 821	557 230	660 531	2 491 133	3 342 907	689 253	665 437	805 461	747 798	2 907 949	2 963 274	636 585
IMPUESTOS	-	-	-	-	-	-	-	-	-	-	-	-	-	-
TASAS	175 701	35 883	31 892	45 924	30 536	144 235	259 602	39 111	42 429	63 498	59 331	204 370	132 638	61 009
CONTRIBUCIONES	-	-	-	-	-	-	-	-	-	-	-	-	-	-
VENTA DE BIENES	1 061 187	299 041	316 952	269 602	334 908	1 220 502	1 253 537	364 302	350 643	376 253	282 565	1 373 761	1 350 027	333 111
PRESTACION DE SERVICIOS	925 315	238 761	198 859	205 263	234 178	877 062	1 421 796	259 516	244 050	326 775	345 075	1 175 416	1 154 524	208 093
RENTAS DE LA PROPIEDAD	209 981	38 858	97 157	22 285	49 082	207 382	360 123	17 686	18 095	28 822	46 364	110 965	284 080	30 092
MULTAS SANCIONES Y OTROS	12 710	617	1 713	3 136	1 025	6 491	9 135	650	2 109	1 944	695	5 398	6 493	2 705
OTROS INGRESOS CORRIENTES	60 000	6 392	7 246	11 021	10 802	35 461	38 714	7 989	8 111	8 170	13 769	38 039	35 512	1 575
INGRESOS DE CAPITAL	84 500	-	-	-	-	-	-	-	-	-	-	-	-	-
VENTA DE ACTIVOS	84 500	-	-	-	-	-	-	-	-	-	-	-	-	-
AMORTIZACION POR PRESTAMOS	-	-	-	-	-	-	-	-	-	-	-	-	-	-
OTROS INGRESOS DE CAPITAL	-	-	-	-	-	-	-	-	-	-	-	-	-	-
TRANSFERENCIAS	-	-	-	-	-	-	-	-	-	-	-	-	-	-
TRANSFERENCIAS	-	-	-	-	-	-	-	-	-	-	-	-	-	-
FINANCIAMIENTO	552 548	502 899	142	-	5 506	508 547	385 888	591	385 787	-	-	386 378	90 509	65 782
OPERACIONES DE CREDITO	-	-	-	-	-	-	-	-	-	-	-	-	-	-
SALDOS DE BALANCE	552 548	502 899	142	-	5 506	508 547	385 888	591	385 787	-	-	386 378	90 509	65 782

Fuente: Gerencia de Planificación y Presupuesto del Gobierno Regional de Madre de Dios

CUADRO 27

REGIÓN MADRE DE DIOS: EJECUCIÓN DE GASTOS DEL GOBIERNO REGIONAL

CATEGORIA GENERICA	Presupuesto Aut. 2001	2001				EJECUTADO 2001	Presupuesto Aut. 2002	2002				EJECUTADO 2002	Presupuesto Aut. 2003	2003 I Trim.
		I Trim.	II Trim.	III Trim.	IV Trim.			I Trim.	II Trim.	III Trim.	IV Trim.			
TOTAL GASTOS	43 242 516	8 987 250	10 018 002	11 001 696	12 705 902	42 712 850	48 829 490	10 772 184	11 762 953	12 289 071	11 865 486	46 689 695	163 478 266	13 536 695
GASTO CORRIENTE	37 497 942	8 170 166	9 135 079	9 628 778	10 180 199	37 114 223	43 122 667	9 774 406	10 839 797	11 098 299	10 344 560	42 057 061	47 196 255	12 140 132
PERSONAL Y OBLIGACIONES SOCIALES	28 908 220	6 251 458	7 082 491	7 567 865	7 963 698	28 865 512	34 209 253	8 071 871	8 679 319	8 848 626	8 577 609	34 177 425	34 774 608	8 740 028
OBLIGACIONES PREVISIONALES	882 405	155 733	176 473	173 423	178 573	684 202	731 504	162 674	185 622	193 386	208 677	750 359	3 148 397	812 680
BIENES Y SERVICIOS	7 695 540	1 758 024	1 873 983	1 885 505	2 036 109	7 553 620	8 005 292	1 536 745	1 965 275	2 006 828	1 501 936	7 010 785	8 113 251	2 393 760
OTROS GASTOS CORRIENTES	11 777	4 952	2 132	1 985	1 819	10 888	176 618	3 115	9 580	49 458	56 338	118 491	1 159 999	193 665
GASTO DE CAPITAL	5 744 574	817 084	882 923	1 372 918	2 525 702	5 598 628	5 706 823	997 778	923 157	1 190 772	1 520 927	4 632 634	116 282 011	1 396 564
INVERSIONES	5 060 890	740 034	737 328	1 306 490	2 259 878	5 043 730	5 063 826	940 733	837 810	1 076 295	1 444 719	4 299 557	115 861 725	1 353 088
Administración y planeamiento	-	-	-	-	-	-	438 403	-	-	20 000	116 414	136 414	-	-
Agraria	938 673	173 017	178 000	180 338	405 981	937 335	1 079 393	406 882	196 223	203 108	255 171	1 061 384	30 828 515	101 000
Asistencia y previsión social	333 525	129 000	96 060	-	107 500	332 560	819 161	259 597	178 572	184 814	101 143	724 126	510 000	132 660
Defensa y seguridad nacional	-	-	-	-	-	-	-	-	-	-	-	-	83 000	-
Educación y cultura.	287 000	120 000	90 980	20 000	38 000	268 980	749 504	136 658	-	95 318	318 909	550 885	1 284 130	350 000
Energía y recursos minerales	53 188	6 000	25 348	3 393	12 000	46 741	-	-	-	-	-	-	9 193 550	-
Industria comercio y servicios.	548 001	23 000	22 500	177 155	324 600	547 255	477 452	43 000	190 000	144 978	98 888	476 866	500 000	-
Pesca	18 000	-	-	-	18 000	18 000	20 001	-	-	-	20 000	20 000	40 000	-
Salud y saneamiento	765 000	273 000	226 440	209 015	64 000	772 455	100 578	576	-	60 000	40 000	100 576	40 209 000	209 000
Transporte	1 714 048	16 017	70 000	687 250	938 797	1 712 064	1 379 334	94 020	273 015	368 077	494 194	1 229 306	33 070 000	560 428
Vivienda y desarrollo urbano.	403 455	-	28 000	29 340	351 000	408 340	-	-	-	-	-	-	143 530	-
OTROS GASTOS DE CAPITAL	683 684	77 050	145 596	66 428	265 825	554 898	642 997	57 045	85 347	114 477	76 208	333 077	420 286	43 476

Fuente: Gerencia de Planificación y Presupuesto del Gobierno Regional de Madre de Dios