

SÍNTESIS ECONÓMICA REGIÓN MADRE DE DIOS

ABRIL 2003

INTRODUCCIÓN

En abril, la **inflación** registrada en la ciudad de Puerto Maldonado fue 0,67 por ciento, acumulándose una variación de 1,77 por ciento en los 4 primeros meses y 2,88 por ciento para los 12 últimos meses.

Durante abril, el **tipo de cambio** promedio se apreció por séptimo mes consecutivo, en 0,4 por ciento. La cotización promedio del tipo de cambio venta pasó de S/. 3,480 por dólar en marzo a S/. 3,465 por dólar. Con ello, el tipo de cambio acumula una apreciación de 1,4 por ciento en lo que va del año y una depreciación de 0,7 por ciento en los últimos meses.

En abril, el **valor bruto de la producción agropecuaria (VBP)** de Madre de Dios comparado con similar mes del 2002 se contrajo 32,1 por ciento, debido a la caída del subsector agrícola (-46,0 por ciento) y en 1,1 por ciento en la parte pecuaria. Asimismo, el VBP agropecuario en el período enero-abril disminuyó 13,5 por ciento respecto al de igual período del 2002, siendo la producción agrícola menor en 20,1 por ciento, mientras que la pecuaria aumentó 6,3 por ciento.

El **desembarque de pescado** registrado en abril fue menor en 7,7 por ciento respecto a igual mes del 2002, debido al menor desembarque de pescado fresco y seco salado (-7,4 y -18,3 por ciento, respectivamente). Sin embargo, en lo que va del año el desembarque de pescado aumentó 3,9 por ciento, variación explicada por el incremento de pescado fresco (3,9 por ciento).

En abril, la generación de **energía eléctrica** en Madre de Dios fue menor (-1,6 por ciento) respecto a lo generado en similar mes del 2002, debido a una disminución en la generación de energía eléctrica de tipo térmico. Por el contrario, la generación eléctrica entre enero y abril superó en 1,1 por ciento a lo generado en igual período del 2002.

Durante abril, a través de la aduana de Puerto Maldonado se efectuaron **importaciones** por un valor FOB de US\$ 8,5 mil, importe superior a las de abril del 2002 (85,8 por ciento). Las importaciones del mes consistieron en bienes de capital y bienes de consumo duradero, destacando en el primero los equipos de transporte.

Entre enero y abril, el valor FOB de las importaciones ascendió a US\$ 53,2 mil, superior a las de igual período del 2002 en 506,3 por ciento

En abril, los **ingresos corrientes del gobierno central** recaudados en la región Madre de Dios ascendieron a S/. 792 147, importe que con relación a abril del 2002 disminuyó 11,8 por ciento (en términos reales), lo que ocurrió en los ingresos tributarios y no tributarios.

Sin embargo, entre enero y abril, los ingresos corrientes del gobierno central aumentaron 13,1 por ciento en términos reales respecto al mismo lapso del año anterior.

Los **depósitos del sistema financiero** registrados hasta abril en Madre de Dios ascendieron a S/. 27 892 miles, saldo mayor en 5,2 por ciento con relación al mes anterior y 20,6 por ciento respecto a similar período del 2002.

La variación positiva respecto a abril del 2002 se explica principalmente por el dinamismo del sistema no bancario (101,6 por ciento) y también de la banca múltiple, cuyos saldos son mayores en 2,4 por ciento.

Hasta abril, el saldo de **colocaciones del sistema financiero** en Madre de Dios ascendió a S/. 24 127 miles, monto mayor en 2,5 por ciento respecto al mes anterior, habiendo aumentado los créditos otorgados por el sistema no bancario (11,5 por ciento) y disminuido los del bancario (1,3 por ciento). Asimismo, comparando las cifras con abril del 2002 los créditos han aumentado 113,3 por ciento.

I. INFLACIÓN Y TIPO DE CAMBIO

En abril, la inflación registrada en la ciudad de Puerto Maldonado fue 0,67 por ciento, acumulándose una variación de 1,77 por ciento en los 4 primeros meses y 2,88 por ciento para los 12 últimos meses.

El resultado de abril muestra un aumento de 0,67 puntos porcentuales respecto a la variación del mes anterior, específicamente por el incremento de precios en los rubros de pescados y mariscos (5,8 por ciento), carnes y preparados de carnes (5,4 por ciento), atenuado por la disminución de precios en los rubros de hortalizas y legumbres frescas (-10,8 por

ciento), frutas (-11,7 por ciento), transporte local (-2,4 por ciento) y, combustibles y lubricantes para transporte (-1,8 por ciento).

En cuanto a la variación acumulada hasta abril (1,77 por ciento), ésta fue explicada por el aumento de los precios en los rubros de pescados y mariscos (15,5 por ciento), combustibles y lubricantes (16,5 por ciento) y compensada por el descenso de los precios principalmente en los rubros de alimentos y bebidas como es el caso de frutas (-21,1 por ciento), café, té y cacao (-2,2 por ciento) y otros productos alimenticios (-1,5 por ciento).

CIUDAD DE PUERTO MALDONADO: VARIACIÓN DEL ÍNDICE DE PRECIOS AL CONSUMIDOR
BASE AÑO 1994 = 100

NDES GRUPOS DE CONSUMO	Variación mensual			Variación acumulada	
	Abr.2002	Mar.2003	Abr.2003	Ene-Abr. 2002	Ene-Abr.2003
ÍNDICE GENERAL	0,04	0,01	0,67	-0,86	1,77
1.Alimentos y Bebidas	-0,57	-0,57	1,26	-1,93	1,49
2.Vestido y Calzado	0,39	-0,02	0,16	0,34	-0,02
3.Alq.Viv. Combustibles y Electricidad	1,77	1,29	0,37	-0,10	4,41
4.Muebles, Ens. y Mantenim. De Vivienda	0,00	-0,17	0,06	0,72	0,46
5.Cuidados, Conservación de la Salud	0,00	0,05	-0,62	2,13	0,47
6.Transportes y Comunicaciones	1,01	1,56	-1,64	0,56	2,70
7.Esparc. Diversos Servicios Culturales y Enseñanza	1,81	1,58	0,04	1,27	2,13
8.Otros Bienes y Servicios	0,00	0,00	0,34	3,10	0,34

FUENTE: Instituto Nacional de Estadística e Informática-Of. Puerto Maldonado.

Durante abril, el tipo de cambio promedio se apreció por séptimo mes consecutivo, en 0,4 por ciento. La cotización promedio del tipo de cambio venta pasó de S/. 3,480 por dólar en marzo a S/. 3,465 por dólar. Con ello, el tipo de cambio acumula una apreciación de 1,4 por ciento en lo que va del año y una depreciación de 0,7 por ciento en los últimos meses. En

términos reales, se estima para el mes de abril una variación de 1,3 por ciento respecto a marzo; este aumento se explica principalmente por la variación del índice de precios externos en 1,6 por ciento. Lo último refleja la apreciación del yen y el euro. Cabe indicar que respecto a abril del 2002 el tipo de cambio real presenta una depreciación de 3,4 por ciento.

II. PRODUCCIÓN

1. Valor bruto de la producción agropecuaria

En abril, el valor bruto de la producción agropecuaria (VBP) de Madre de Dios comparado con similar mes del 2002 se contrajo 32,1 por ciento, debido a la caída del subsector agrícola (-46,0 por ciento) y en 1,1 por ciento en la parte pecuaria. Asimismo, el VBP agropecuario en el período enero-abril disminuyó 13,5 por ciento respecto al de igual período del 2002, siendo la producción agrícola menor en 20,1 por ciento, mientras que la pecuaria aumentó 6,3 por ciento.

Durante abril, a pesar de los mayores rendimientos por hectárea en los principales cultivos regionales, disminuyeron los volúmenes de producción de maíz amarillo duro (-66 por ciento), arroz (-56 por ciento), yuca (-32 por ciento) y plátano (-25 por ciento). Contrariamente, en la parte pecuaria aumentaron la producción de carne de ovino (146 por ciento), aves (19 por ciento), vacuno (15 por ciento) y porcinos (15 por ciento). La menor producción mensual en el caso del arroz

y maíz amarillo se debe, por un lado, a las menores superficies sembradas en la presente campaña, y por otro, a la utilización de semillas de baja calidad y las desfavorables condiciones

climáticas por el exceso de lluvias, que propició la aparición de enfermedades fungosas, así como el impacto de las inundaciones que diezmaron el rendimiento de los cultivos.

Región Madre de Dios: Valor Bruto de Producción Agropecuaria (Miles de Nuevos Soles de 1994)

	Importancia en VBP 2002	Valor Bruto de Producción			Abr.03/Abr.02	Enero-abril		Var. %
		Abr 02	Mar 03	Abr 03		2002	2003	
1. Agropecuario	100,0	2315	2 112	1 571	-32,1	10 889	9 420	-13,5
1.1 Agrícola	69,0	1 599	1 384	863	-46,0	8 154	6 514	-20,1
1.2 Pecuaria	31,0	716	728	708	-1,1	2 734	2 906	6,3

El VBP corresponde a precios de 1994

Región Madre de Dios: Avance de la Producción Agropecuaria (toneladas)

	Importancia en VBP 2002	Producción (t)			Var % Abr.03/Abr.02	Enero-abril		Var. %
		Abr 02	Mar 03	Abr 03		2002	2003	
1. Agropecuario	100,0							
1.1 Agrícola	69,0	3 826	3 567	2 444	-36,1	20 640	17 328	-16,0
Yuca	20,4	1 066	707	722	-32,3	3 497	2 747	-21,4
Plátano	18,8	921	793	690	-25,1	3 414	3 229	-5,4
Castaña	15,3	87	50	0	-100,0	263	113	-57,0
Arroz	13,1	478	992	213	-55,5	6 619	5 404	-18,4
Maíz amarillo	12,8	542	473	185	-65,9	4 899	3 487	-28,8
Papayo	4,7	138	194	215	55,8	542	806	48,8
Otros	14,9	595	358	421	-29,3	1 407	1 542	9,6
1.2 Pecuaria	31,0	328	346	339	3,3	1 383	1 369	-1,0
1.2.1 Carne	81,7	146	179	172	17,9	654	713	9,0
Aves	31,3	71	76	78	9,6	283	309	9,1
Vacunos	42,9	88	87	77	-12,4	308	335	8,9
Ovinos	1,1	1	3	3	123,1	8	13	65,4
Porcino	6,4	15	13	14	-4,4	55	56	0,9
1.2.2 Huevos	7,5	152	27	31	26,5	110	117	6,6
1.2.3 Leche	10,8	154	139	136	-10,4	619	539	-13,0

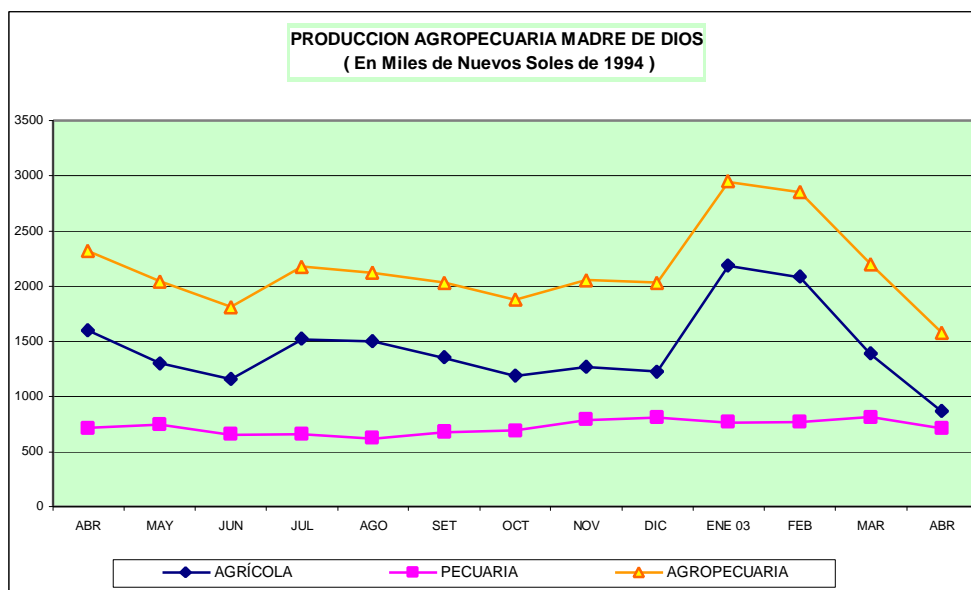

2. Siembras por campaña

Durante abril, las condiciones climáticas de la región se caracterizaron por registrar temperaturas máximas en un promedio de 32,9°C, con anomalía positiva de 2,2°C respecto a la normal, asimismo, el promedio de la temperatura mínima fue 18,71°C, con anomalía negativa de 1,29°C respecto de la normal.

Por su parte, las lluvias fueron constantes superando a la normal del mes en 121,6 por ciento, situación que, de una parte, favoreció el desarrollo de los cultivos instalados, y por otro lado, resultó desfavorable para la preparación de los terrenos a usarse en la campaña chica.

En el mes fueron sembradas 520 Has. de cultivos, entre ellos maíz amarillo duro (129 Has.) y frijol (225 Has.). Esta superficie sembrada fue 24 por ciento menor a la ejecutada en igual mes del 2002, debido a las condiciones desfavorables ante la presencia de las intensas lluvias que impidieron el normal desarrollo de las actividades agrícolas, generando el retraso de las cosechas.

Por su parte, las pérdidas por efectos climáticos se incrementaron durante el mes en 65 Has., acumulando en lo que va del año (enero-abril) 1 802 Has., que representaron 19 por ciento del total de la campaña, habiendo superado las del 2002 en 1 576 Has. (8 veces).

En vísperas del inicio de la campaña agrícola 2003-2004, se advierte la mayor demanda de maquinaria agrícola para los trabajos de preparación de tierras para sembrar maíz amarillo, siendo el costo por hora/máquina entre S/.40 a S/.60. La mano de obra es escasa debido a que las actividades mineras y forestales la demandan también. El jornal diario oscila entre S/.15 y S/.20, dependiendo de la zona y las condiciones (con o sin alimentación).

Debido al predominio de la tecnología tradicional y la rotación de tierras, el uso de fertilizantes y pesticidas es muy relativo, Asimismo, se viene observando escasez de semillas mejoradas para la siembra de maíz amarillo duro, frijol y soya, por lo que los agricultores están utilizando semillas de sus propias cosechas.

3. Pesca

El desembarque de productos hidrobiológicos registrado en abril ascendió a 28 290 kg, volumen menor en 7,7 por ciento respecto a igual mes del 2002, debido al menor desembarque de pescado fresco (-7,4 por ciento) y seco salado (-18,3 por ciento). Sin embargo, en lo que va del año el desembarque de pescado aumentó 3,9 por ciento, explicado

por el aumento de pescado fresco (3,9 por ciento), particularmente las especies boquichico y doncella mostraron un incremento de 35,1 y 49,8 por ciento, respectivamente. En este periodo (enero-abril 2003), el desembarque de pescado registró una tasa de crecimiento promedio mensual de 12,7 por ciento.

Por otra parte, en abril la producción acuícola en piscigranjas (especies boquichico, carpa, gamitana, tilapia) fue de 1 318 Kg, volumen mucho mayor al del mismo mes del 2002. Entre enero y abril, la producción acuícola se incrementó 64,1 por ciento respecto al mismo periodo del 2002.

Con relación a la actividad de exportación de peces ornamentales vivos, en abril ingresaron a los acuarios 857 peces y se comercializaron 370 de éstos. En lo que va del año, ingresaron 8 574 peces, de los cuales fueron comercializados 4 359 peces, siendo el destino la ciudad de Lima.

REGIÓN MADRE DE DIOS: INDICADORES DE PESCA

ESPECIE	2002	2003		Enero – abril		Variación Porcentual	
	Abr.	Mar.	Abr.	2002	2003	Abr.03/Abr.02	Ene.-Abr.03/02
DESEMBARQUE kg	30 651	21 406	28 290	74 005	76 882	-7,70	3,89
Fresco	29 745	21 255	27 550	72 946	75 830	-7,38	3,95
Salpreso	0	0	0	0	0	0,00	0,00
Seco salado	906	151	740	1 059	1 052	-18,32	-0,66
PROD. ACUÍCOLA kg	4	662	1 318	2 237	3 671	32 860,00	64,11

Fuente: Ministerio de Pesquería Madre de Dios

4. Generación y venta de energía eléctrica

Electro Sur Este S.A.A. es la empresa generadora de energía eléctrica en la región Madre de Dios y cuenta con 3 centrales térmicas, las mismas que aportan el 100 por ciento de la energía generada.

En abril, la generación de energía eléctrica en la región Madre de Dios fue de 1 393 mwh, menor (-1,6 por ciento) respecto a lo generado en similar mes del 2002, debido a una disminución en la generación de energía eléctrica de tipo térmico. Asimismo, la generación entre enero y abril superó en 1,1 por ciento a lo generado en igual

período del 2002.

Respecto a la venta de energía eléctrica a cargo de la empresa Electro Sur Este S.A.A., este mes el total de las ventas (1 228 mwh) que supera 2,9 por ciento las de similar mes del 2002 fueron hechas al mercado regulado.

Asimismo, en el período enero-abril la venta de energía que alcanzó las 4 562 mwh superó en 2,9 por ciento la de similar período del 2002.

REGION MADRE DE DIOS: GENERACIÓN Y VENTA DE ENERGÍA ELÉCTRICA (MWH)

	2002	2003		Var. %	Ener - abril		Var. %
	Abr.	Mar.	Abr.	Abr. 03/02	2 002	2 003	Ene-Abr. 03/02
GENERACIÓN DE ENERGÍA							
TOTAL GENERACIÓN	1 415	1 377	1 393	-1,6	5 304	5 360	1,1
Hidráulica	-	-	-	-	-	-	-
Térmica	1 415	1 377	1 393	-1,6	5 304	5 360	1,1
VENTA DE ENERGÍA							
TOTAL VENTA	1 193	1 067	1 228	2,9	4 432	4 562	2,9
MERCADO REGULADO	1 193	1 067	1 228	2,9	4 432	4 562	2,9
Media Tensión	239	217	228	-4,4	912	892	-2,2
Baja Tensión	955	850	1 000	4,7	3 520	3 670	4,3
Alumbrado Público	120	84	109	-9,1	459	379	-17,4
No Residencial	150	171	197	31,5	542	702	29,6
Residencial	685	584	683	-0,3	2 519	2 552	1,3
Otros	-	11	11	-	-	37	-
MERCADO LIBRE							

Fuente: EGEMSA, Electro Sur Este S.A.A.

5. Turismo

En abril, los arribos a los establecimientos de hospedaje de Madre de Dios fueron de 6 320 turistas, cifra que comparada con la del mismo mes del año anterior disminuyó 4,2 por ciento, debido al menor arribo de turistas nacionales (-15,7 por ciento), en tanto que los arribos de turistas extranjeros aumentó 39,5 por ciento.

Para los 4 primeros meses, los arribos totales disminuyeron 17,4 por ciento, debido a la menor afluencia de turistas nacionales (-24,9 por ciento), parcialmente contrarrestados por el incremento en 17,1 por ciento del flujo de turistas extranjeros.

Para este mes se registraron 11 681

pernoctaciones, suma que comparada con la de abril del 2002 disminuyó 6,9 por ciento, debido al menor número de pernoctaciones de los turistas nacionales (-24,2 por ciento) y al incremento en 54,6 por ciento en el caso de las pernoctaciones de los turistas extranjeros.

En lo que va del año, se registraron 41 602 pernoctaciones en los diferentes hospedajes de Madre de Dios, cifra que comparada con la del mismo lapso del 2002, presenta una disminución de 3,1 por ciento, por la disminución en las pernoctaciones de los turistas nacionales (-11,4 por ciento), no así en las pernoctaciones de turistas extranjeros que presentaron un aumento de 24,6 por ciento.

III. SECTOR EXTERNO

Durante abril, a través de la aduana de Puerto Maldonado se efectuaron importaciones por un valor FOB de US\$ 8,5 mil, importe superior a las de abril del 2002 en 85,8 por ciento. Las importaciones del mes consistieron en bienes de capital (60 por ciento) y bienes de consumo duradero (40 por ciento), destacando en el primero los equipos de transporte con el 90 por ciento.

Entre enero y abril, el valor FOB de las importaciones ascendió a US\$ 53,2 mil, superior al de igual período del 2002 en 506,3 por ciento, destacando la importación de bienes de capital por US\$ 43,5 mil, con un incremento de 395,1 por ciento, así como bienes de consumo por US\$ 9,2 mil e insumos para la industria por US\$ 0,5 mil.

MADRE DE DIOS: IMPORTACIONES SEGÚN USO O DESTINO ECONÓMICO (En U.S.Dólares)

FUENTE: Intendencia de la Aduana de Puerto Maldonado.

IV. FINANZAS PÚBLICAS

1. Ingresos corrientes del Gobierno Central

En abril, los ingresos corrientes del gobierno central recaudados en la Región Madre de Dios ascendieron a S/. 792 147, importe que con relación a abril del 2002 disminuyó 11,8 por ciento (en términos reales), debido a los menores montos recaudados de los ingresos tributarios (-7,4 por ciento) y no tributarios (-17,2 por ciento).

Entre enero y abril, los ingresos corrientes del gobierno central aumentaron 13,1 por ciento en términos reales respecto al mismo lapso del 2002, debido tanto a los mayores montos de los ingresos tributarios (0,6 por ciento) y no tributarios (28,9 por ciento). Los ingresos por impuesto a la renta aumentaron 26,1 por ciento, mientras que el IGV disminuyó 31,9 por ciento.

REGIÓN DE MADRE DE DIOS: INGRESOS CORRIENTES DEL GOBIERNO CENTRAL
(Nuevos Soles)

	Abr.02	Mar.03	Abr.03	VAR. %	
				Abr.03/02	Ene-Abr.03/02
I. ING. TRIBUTARIOS	481 219	315 007	457 274	-7,4	0,6
1. Impto a los Ingresos	297 395	225 038	335 655	10,0	26,1
2. Impto a las Importaciones	48 899	23 717	43 764	-12,8	-36,8
3. Impto General a las Ventas (IGV)	101 923	29 250	35 204	-66,3	-31,9
4. Impto Selectivo al Consumo (ISC)	0	0	0	+	+
5. Otros Ingresos Tributarios 1/	33 002	37 002	42 651	26,0	0,3
II. ING. NO TRIBUTARIOS	394 020	354 921	334 873	-17,2	28,9
1. Fonavi	0	1 399	6 389	+	+
3. ONP	36 385	66 139	59 082	58,3	28,5
4. ESSALUD	338 112	253 365	240 575	-30,6	29,0
5. Otros	19 523	34 018	28 827	43,9	20,9
TOTAL	875 239	669 928	792 147	-11,8	13,1

FUENTE: SUNAT – SUNAD

1/ Incluye I.E.S.

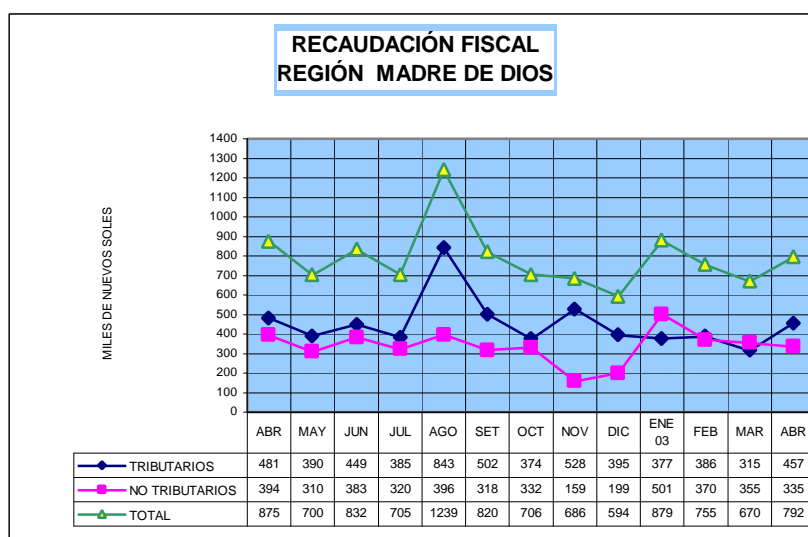

V. MONEDA Y CRÉDITO

1. Liquidez del sistema financiero

Los depósitos en el sistema financiero registrados hasta abril en Madre de Dios ascendieron a S/. 27 892 miles, saldo mayor en 5,2 por ciento con relación al mes anterior y en 20,6 por ciento respecto a similar periodo del 2002.

La variación positiva respecto a abril del 2002 se explica principalmente por el dinamismo del sistema no bancario que incrementó sus captaciones 101,6 por ciento y también de la banca múltiple, cuyos saldos son mayores en 2,4 por ciento.

La mejor performance del sistema no bancario se debe al desarrollo de las cajas municipales que operan en esta plaza, específicamente con promociones y premios para atraer al pequeño ahorrador. Así, en los últimos 12 meses, la CMAC Arequipa ha logrado aumentar sus

captaciones 210,1 por ciento, mientras que la CMAC Tacna lo hizo en 80,3 por ciento. Asimismo, la participación del sistema no bancario en la liquidez total era de 18,3 por ciento en abril del 2002 y hoy es 30,6 por ciento.

En esta plaza bancaria, el aumento de la liquidez se sustenta principalmente en moneda nacional, particularmente en el sistema no bancario, así, la variación de la liquidez entre abril del 2003 y abril del 2002 fue 31,5 por ciento en moneda nacional y de 14,8 por ciento en moneda extranjera. Por su parte, la participación de los ahorros por tipo de moneda en el sistema financiero en abril del 2003 está conformada por un 37,8 por ciento en moneda nacional y 62,2 por ciento en moneda extranjera.

REGIÓN MADRE DE DIOS: DEPÓSITOS EN EL SISTEMA FINANCIERO
(Saldo en Miles de Nuevos Soles)

ENTIDADES FINANCIERAS				VARIACIÓN % REAL	
	Abr.02	Mar.03	Abr.03	Abr03/Abr02	Abr03/Mar03
I. SISTEMA BANCARIO	18 271	18 202	19 348	2,4	5,1
BANCO DE LA NACIÓN					
BANCA MÚLTIPLE	18 271	18 202	19 348	2,4	5,1
Crédito	18 271	18 202	19 348	2,4	5,1
II.SISTEMA NO BANCARIO	4 099	8 019	8 544	101,6	5,4
Caja Municipal Arequipa	672	2 114	2 156	210,1	0,9
Caja Municipal Tacna	3 427	5 905	6 388	80,3	7,0
TOTAL SIST. FINANCIERO	22 370	26 220	27 892	20,6	5,2
TOTAL M/N	7 757	9 973	10 543	31,5	4,5
TOTAL M/E	14 613	16 247	17 349	14,8	5,6

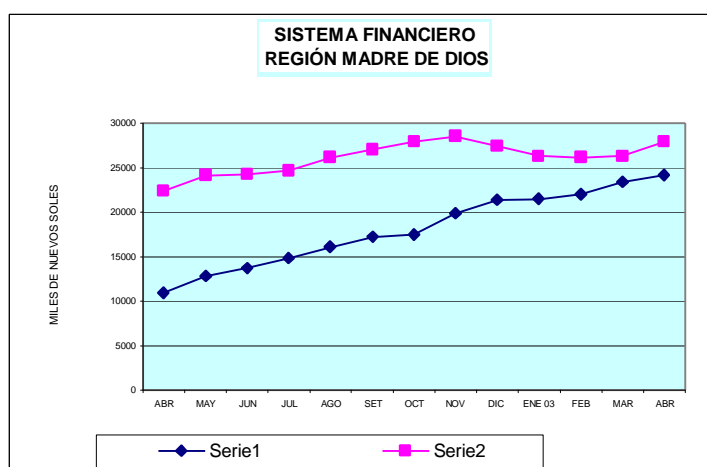

2. Crédito al sector privado

En Madre de Dios a abril, el saldo de colocaciones del sistema financiero ascendió a S/. 24 127 miles, monto mayor en 2,5 por ciento respecto al mes anterior, habiendo aumentado los créditos otorgados por el sistema no bancario (11,5 por ciento) y disminuido los del bancario (-1,3 por ciento). Asimismo, comparando las cifras con abril del 2002 los créditos han aumentado 113,3 por ciento.

El incremento de los créditos en los 12 últimos meses se debe principalmente al aumento de las colocaciones del sistema no bancario (132,0 por

ciento), debido al mayor dinamismo de la CMAC Arequipa (378,4 por ciento) y de la CMAC Tacna (78,9 por ciento), entidades que ostentan la mayor participación de mercado en esta plaza bancaria, debido a que, por el tipo de tecnología bancaria que utilizan, tienen mayores oportunidades para dirigirse al segmento de la micro y pequeña empresa.

Del total de colocaciones otorgadas por el sistema no bancario, el sector más favorecido fue el comercial (35,5 por ciento).

REGIÓN MADRE DE DIOS: COLOCACIONES EN EL SISTEMA FINANCIERO
(Saldo en Miles de Nuevos Soles)

ENTIDADES FINANCIERAS	Abr.02	Mar.03	Abr.03	VARIACIÓN % REAL	
				Abr03/Abr02	Abr03/Mar03
I. SISTEMA BANCARIO	1 859	2 353	2 349	22,2	-1,3
BANCO DE LA NACIÓN					
BANCA MÚLTIPLE	1 859	2 353	2 349	22,2	-1,3
Crédito	1 859	2 353	2 349	22,2	-1,3
II.SISTEMA NO BANCARIO	9 080	19 321	21 778	132,0	11,5
Caja Municipal Arequipa	1 610	7 744	7 961	378,4	1,7
Caja Municipal Tacna	7 470	13 188	13 816	78,9	3,6
TOTAL SIST. FINANCIERO	10 939	23 286	24 127	113,3	2,5
TOTAL M/N	8 645	17 810	18 457	106,5	2,5
TOTAL M/E	2 294	5 477	5 670	139,0	2,4

En la región Madre de Dios, el coeficiente de cartera pesada de los créditos otorgados por el sistema financiero en abril fue de 3,72 por ciento,

menor en 7,91 puntos porcentuales respecto al índice registrado en análogo mes del 2002.

REGIÓN MADRE DE DIOS: COEFICIENTES DE CARTERA PESADA DEL SISTEMA FINANCIERO
(En porcentajes)

	Abr. 02	Mar. 03	Abr. 03
Banca Múltiple	61,58	19,22	15,11
Banca Corporativa	61,58	19,22	15,11
Banca de Consumo	0,00	0,00	0,00
Sistema no Bancario	1,41	1,93	2,49
Caja Municipal Arequipa	0,00	2,07	2,27
Caja Municipal Tacna	1,71	1,85	2,61
SISTEMA FINANCIERO	11,63	3,68	3,72

CUADRO 01
CIUDAD PUERTO MALDONADO: ÍNDICE DE PRECIOS AL CONSUMIDOR
 (Año base 1994)

	Índice I.P.C.	Inflación IPC			Inflación Mensual por Grandes Grupos de Consumo								
		Mensual	Acumulada	Anualizada	Alimentos y	Vestido y	Alq. Viv.	Muebles y	Cuidados y	Transp. y	Esparcim.	Otros	
					Bebidas	Calzado	Comb.-Elect.	Enseres	Cons. de Salud	Comunic.	Serv. Enseñ.	Bienes y Ss.	
2002													
Abr.	157,30	0,04	-0,86	-1,46	-0,57	0,39	1,77	0,00	0,00	1,01	1,81	0,00	
May.	157,34	0,03	-0,83	-1,00	-0,06	-0,15	0,43	1,09	-2,83	0,05	-0,59	0,12	
Jun.	156,88	-0,29	-1,12	-0,90	-0,47	0,10	0,00	0,00	-2,29	0,05	0,05	0,00	
Jul.	156,85	-0,02	-1,14	-1,08	-0,05	-0,19	-0,28	0,23	-2,73	0,91	-0,04	0,00	
Ago.	155,78	-0,68	-1,82	-1,47	-1,10	-0,03	-0,01	0,04	-3,15	0,04	0,01	0,00	
Sep.	156,59	0,52	-1,30	-1,10	0,46	-0,01	1,45	0,87	0,00	0,26	0,15	0,00	
Oct.	157,56	0,62	-0,69	-1,18	1,10	0,19	0,25	-0,96	-1,06	-0,18	0,01	0,00	
Nov.	158,01	0,29	-0,41	-0,45	0,23	1,48	0,08	0,30	-0,01	0,09	0,85	0,06	
Dic.	159,02	0,64	0,23	0,23	0,82	0,00	1,47	-0,03	0,00	-0,35	-0,08	0,00	
2003													
Ene.	159,88	0,54	0,54	0,85	0,35	-0,22	2,28	0,31	0,90	0,43	-0,15	0,00	
Feb.	160,74	0,54	1,08	1,67	0,44	0,05	0,41	0,26	0,15	2,37	0,65	0,00	
Mar.	160,75	0,01	1,09	2,23	-0,57	-0,02	1,29	-0,17	0,05	1,56	1,58	0,00	
Abr.	161,83	0,67	1,77	2,88	1,26	0,16	0,37	0,06	-0,62	-1,64	0,04	0,34	

Fuente: INEI-Madre de Dios.

CUADRO 02
TIPO DE CAMBIO DEL DÓLAR AMERICANO
(Nuevos Soles por US\$)

PERÍODO	PROMEDIO DEL PERÍODO						FIN DE PERÍODO					
	BANCARIO 1/			INFORMAL 2/			BANCARIO 1/			INFORMAL 2/		
	COMPRA	VENTA	PROMEDIO	COMPRA	VENTA	PROMEDIO	COMPRA	VENTA	PROMEDIO	COMPRA	VENTA	PROMEDIO
2002												
Enero	3,457	3,460	3,458	3,451	3,470	3,461	3,470	3,476	3,473	3,460	3,480	3,470
Febrero	3,476	3,478	3,477	3,460	3,480	3,470	3,471	3,474	3,473	3,460	3,480	3,470
Marzo	3,457	3,458	3,458	3,448	3,465	3,456	3,451	3,453	3,452	3,440	3,460	3,450
Abril	3,438	3,440	3,439	3,432	3,452	3,442	3,436	3,438	3,437	3,430	3,450	3,440
Mayo	3,449	3,451	3,450	3,434	3,453	3,444	3,461	3,463	3,462	3,440	3,460	3,450
Junio	3,477	3,479	3,478	3,461	3,481	3,471	3,504	3,508	3,506	3,480	3,500	3,490
Julio	3,530	3,533	3,531	3,523	3,543	3,533	3,533	3,537	3,535	3,530	3,550	3,540
Agosto	3,566	3,568	3,567	3,550	3,570	3,560	3,610	3,612	3,611	3,580	3,600	3,590
Setiembre	3,616	3,619	3,618	3,598	3,618	3,608	3,643	3,647	3,645	3,620	3,640	3,630
Octubre	3,616	3,618	3,617	3,608	3,628	3,618	3,606	3,608	3,607	3,580	3,600	3,590
Noviembre	3,587	3,589	3,588	3,579	3,599	3,589	3,525	3,526	3,526	3,510	3,530	3,520
Diciembre	3,513	3,515	3,514	3,512	3,533	3,522	3,520	3,522	3,521	3,520	3,540	3,530
2003												
Enero	3,495	3,496	3,495	3,493	3,497	3,495	3,488	3,491	3,490	3,493	3,497	3,495
Febrero	3,483	3,485	3,484	3,478	3,481	3,480	3,479	3,481	3,480	3,478	3,481	3,480
Marzo	3,478	3,480	3,479	3,476	3,479	3,478	3,478	3,479	3,479	3,476	3,479	3,478
Abril	3,149	3,151	3,150	3,463	3,466	3,465	3,459	3,461	3,460	3,464	3,467	3,466

FUENTE: 1/ Superintendencia de Banca y Seguros

2/ Calculado en base a observaciones propias

CUADRO 03
REGIÓN MADRE DE DIOS: PRODUCCIÓN AGROPECUARIA

	2002									TOTAL 2002	2003				Variación (%)	
	Abr.	May.	Jun.	Jul.	Ago.	Set.	Oct.	Nov.	Dic.		Ene.	Feb.	Mar.	Abr.	Abr.03/Abr.02	Ene-Abr.03/02
1. AGROPECUARIO 1/	2 316	2 044	1 813	2 174	2 122	2 030	1 876	2 056	2 033	27 036	2 933	2 804	2 112	1 571	-32,1	-13,8
1.1 AGRÍCOLA 1/	1 600	1 299	1 160	1 516	1 501	1 354	1 183	1 267	1 222	18 657	2 184	2 083	1 384	863	-46,0	-20,1
1.2 PECUARIA 1/	716	745	653	658	621	676	693	789	811	8 379	749	721	728	708	-1,1	6,3
1. AGRÍCOLA	3 826	2 919	2 849	3 112	3 008	2 824	2 772	3 243	3 413	44 779	5 878	5 438	3 567	2 444	-36,1	-16,1
Arroz	478	13	0	0	0	0	0	0	164	6 796	2 143	2 056	992	213	-55,5	-18,4
Maíz amarillo	542	26	33	18	121	234	112	188	257	5 887	1 493	1 337	473	185	-65,9	-28,8
Tomate	0	0	0	8	37	9	0	0	0	54	0	0	0	0	-,-	-,-
Maíz choclo	145	0	0	0	0	0	0	0	0	515	120	160	100	0	-100,0	-26,2
Frijol	0	0	24	198	111	22	0	0	0	356	0	0	0	0	-,-	-,-
Camote	40	31	50	46	15	27	5	5	19	292	41	40	26	32	-20,0	44,3
Yuca	1 066	1 059	1 070	1 025	957	805	791	953	974	11 130	696	622	707	722	-32,3	-21,5
Uncucha	102	105	79	118	48	74	45	43	63	770	85	26	58	56	-44,8	14,5
Soya	0	0	0	0	8	0	7	0	4	19	0	0	0	0	-,-	-,-
Castaña	87	110	70	108	148	136	75	43	19	972	23	40	50	0	-100,0	-57,0
Cocotero	34	32	28	29	19	29	11	15	15	276	27	27	10	20	-40,3	-13,9
Limón ácido	62	67	27	32	25	28	20	17	24	375	74	74	47	67	7,5	90,9
Mandarina	48	89	55	51	74	14	0	0	0	345	0	6	14	63	30,4	30,3
Mango	0	0	0	0	0	0	0	163	72	235	0	0	0	0	-,-	-,-
Naranja	121	191	133	139	76	66	10	8	0	810	17	47	88	168	39,4	70,7
Palto	4	7	13	14	14	104	152	91	29	474	0	0	0	0	-100,0	-100,0
Achiote	0	1	0	1	0	0	1	1	1	5	1	1	1	1	-,-	-,-
Cacao	5	9	5	4	0	0	0	0	2	31	4	5	3	7	34,9	70,2
Café	15	9	4	8	0	0	0	0	0	42	4	4	4	7	-53,4	-15,1
Papayo	138	215	216	186	266	201	224	248	312	2 408	237	160	194	215	55,8	48,8
Piña	20	10	0	0	17	110	257	423	240	1 087	0	0	10	0	-100,0	-66,7
Plátano	921	946	1 044	1 128	1 074	965	1 065	1 046	1 221	11 901	913	834	793	690	-25,1	-5,4

Fuente: Dirección Regional Agraria de Madre de Dios

1/: Valor de la Producción en Miles de Nuevos Soles de 1994.

2/: Toneladas

CUADRO 04

REGIÓN MADRE DE DIOS: SIEMBRAS POR CAMPAÑA (ha)

CULTIVOS	Camp.01-02 Ago01-Abr02	2002					2003				Variación (%) Abr.03/Abr.02
		Ago.	Set.	Oct.	Nov.	Dic.	Ene.	Feb.	Mar.	Abr.	
Total	10 610	562	2 253	3 177	1 748	774	151	92	100	520,00	-24,0
Arroz	4 684	288	1 009	1 563	944	209	9				-,-
Maíz amarillo	3 396	205	1 080	973	443	135	8			128,75	-40,4
Tomate	2									5,00	-,-
Maíz choclo	85			20	25	25					-,-
Frijol	408									225,00	-39,5
Camote	46	11	1	7	4	10	5			1,00	0,0
Yuca	843	26	77	267	149	142	44	38	42	79,25	91,0
Uncucha	85	2	10	20	16	34	7	5	3	5,50	175,0
Soya	22	8	2							10,00	-50,0
Castaña	15										-,-
Cocotero	2		1	3		1				1,00	-,-
Limón ácido	6			2	2	1	0		2	0,50	-,-
Mandarina	10				4		1				-,-
Mango	4					1			3		-,-
Naranja	9			2			4	1	3		-,-
Palto	11										-100,0
Achiote	0			2	1		1	0	1		-,-
Cacao	5				1	2					-,-
Café	32				2	7		4	1		-,-
Papayo	76	4	5	55	38	35	14	8	10	6,50	225,0
Piña	63	1	5	9	7	6			2	4,50	-35,7
Plátano	809	17	64	255	114	168	60	36	35	53,00	152,4

Fuente: Dirección Regional Agraria Madre de Dios.

CUADRO 05
REGIÓN MADRE DE DIOS: AVANCE DE LA ACTIVIDAD AGRÍCOLA

CULTIVOS	Siembras Campaña 01-02 Ago01-Abr02 ha	2002				Siembras Campaña 02-03 Ago02-Abr03 ha	2003			
		Enero - Abril					Enero - Abril			
		Perdidas ha	Cosechas ha	Produc. t	Rendimiento t / ha		Perdidas ha	Cosechas ha	Produc. t	Rendimiento t / ha
Total	10 610	226	8 787	20 639	2,34881	9 377	1 802	6 689	17 328	2,59036
Arroz	4 684	4	4 595	6 619	1,44069	4 023	399	3 501	5 404	1,54385
Maíz amarillo	3 396	6	3 258	4 899	1,50381	2 973	356	2 268	3 487	1,53769
Tomate	2	0	0	0	-,-	5	0	0	0	-,-
Maíz choclo	85	0	85	515	6,05882	70	0	70	380	5,42857
Frijol	408	0	0	0	-,-	225	0	0	0	-,-
Camote	46	0	12	96	8,00000	38	8	16	139	8,52308
Yuca	843	2	302	3 497	11,59701	863	247	266	2 747	10,34501
Uncucha	85	4	25	196	7,93737	102	14	26	225	8,73786
Soya	22	0	0	0	-,-	20	0	0	0	-,-
Castaña (161 ha)	15,00	0,00	0,00	263,00	-,-	0,00	0,00	0,00	113,00	-,-
Cocotero (59,25 ha)	2,00	0,00	12,00	98,00	8,47826	6,00	0,00	9,00	84,00	9,88235
Limón ácido (77,5 ha)	6,00	0,00	22,00	137,00	6,36279	8,00	0,00	41,00	261,00	6,32970
Mandarina (50,5 ha)	10,00	0,00	10,00	63,00	6,17561	5,00	1,00	12,00	83,00	7,02128
Mango (81,5 ha)	4,00	0,00	0,00	0,00	-,-	4,00	0,00	0,00	0,00	-,-
Naranja (161 ha)	9	0	25	188	7,48503	9	5	44	320	7,31657
Palto (85,95 ha)	11	0	7	52	6,95946	0	0	0	0	-,-
Achiote (32 ha)	0	0	0	0	-,-	4	0	4	3	0,84286
Cacao (282,5 ha)	5	0	20	11	0,56250	3	4	26	19	0,73654
Café (265,5 ha)	32	4	35	22	0,62571	14	21	27	19	0,68257
Papayo (249,5 ha)	76	12	57	542	9,45852	174	83	81	806	9,94444
Piña (192,5 ha)	63	0	3	30	10,00000	34	8	1	10	10,00000
Plátano (2342 ha)	809	195	321	3 414	10,63396	800	656	300	3 229	10,78197

Fuente: Dirección Regional Agraria Madre de Dios.

CUADRO 06

REGIÓN MADRE DE DIOS: PRODUCCIÓN PECUARIA (t)

	2002									TOTAL 2002	2003				Variación (%)	
	Abr.	May.	Jun.	Jul.	Ago.	Set.	Oct.	Nov.	Dic.		Ene.	Feb.	Mar.	Abr.	Abr.03/Abr.02	Ene-Abr.03/02
2. PECUARIA (t)	351	358	333	328	321	328	329	364	373	4 117	350	334	346	339	-3,5	-1,03
2.1 CARNE	175	184	156	162	147	166	170	195	204	2 038	184	178	179	172	116	84
Aves	71	74	69	65	57	59	66	74	94	841	82	74	76	78	10	9
Vacuno	88	95	72	83	76	93	92	104	91	1 013	83	88	87	77	-12,4	8,91
Ovino	1	2	2	2	2	2	2	3	3	25	4	3	3	3	123,08	65,01
Porcino	15	13	13	12	12	12	11	13	16	159	15	13	13	14	-4,41	0,92
2.2 LECHE	152	151	151	149	150	143	134	140	141	1 778	135	129	139	136	-10,41	-13
2.3 HUEVOS	24	24	26	18	23	20	24	29	28	301	32	27	27	31	26,45	6,62

Fuente: Dirección Regional Agraria Madre de Dios.

CUADRO 07
REGIÓN MADRE DE DIOS: BENEFICIO DE GANADO
(Unidades y toneladas)

	2002									TOTAL 2002	2003				Variación %	
	Abr.	May.	Jun.	Jul.	Ago.	Set.	Oct.	Nov.	Dic.		Ene.	Feb.	Mar.	Abr.	Abr.03/Abr.02	Ene-Abr.03/02
TOTAL																
Nº de cabezas	471	0	492	541	447	441	447	652	486	5 528	655	483	494	459	-2,6	3,4
Toneladas	69,56	0	65,46	85,97	57	76,53	77,6	95,74	75,95	808,21	84,25	74,89	75,63	73,93	6,3	12,7
VACUNOS																
Nº de cabezas	414 S.I.		391	541	317	441	447	512	486	4 746	510	483	494	459	10,9	20,8
Toneladas	66,92		61,38	85,97	52	76,53	77,6	90,14	75,95	776,53	78,45	75	76	74	10,5	17,8
PORCINOS																
Nº de cabezas	57		101		130			140		782	145	0	0		-100,0	-64,7
Toneladas	2,64		4,08		5,2			6		32	6	0	0		-100,0	-65,5

FUENTE: Oficina de Información Agraria (O.I.A) de la Dirección Sub-Regional del Ministerio de Agricultura de Madre de Dios.

CUADRO 08

REGIÓN MADRE DE DIOS: PRECIOS EN CHACRA DE PRODUCTOS AGROPECUARIOS (S/./kg)

	2002									2003			
	Abr.	May.	Jun.	Jul.	Ago.	Set.	Oct.	Nov.	Dic.	Ene.	Feb.	Mar.	Abr.
Achiote		1,50		1,00			1,20	1,20	1,20	0,80	0,80	1,20	1,20
Arroz	0,63	1,10							0,70	0,73	0,70	0,86	0,78
Cacao	2,10	1,92	1,72	1,47					2,20	2,35	2,47	2,28	2,41
Café	2,10	2,07	2,17	1,94						1,89	1,89	1,99	2,41
Caimito		0,90	1,00	1,00	1,00	0,90				0,50	0,50		
Camote	0,50	0,59	0,54	0,54	0,60	0,60	0,60	0,60	0,50	0,50	0,48	0,52	0,49
Caña de Azúcar				0,80	0,80	0,80							
Carambola	0,85	0,80			1,00	1,00	1,00			0,50	0,92	0,65	0,70
Castaña													
Cocotero	0,91	0,98	0,96	1,00	1,00	1,00	0,64	1,00	1,00	0,82	0,93	1,10	0,78
Col o Repollo					1,00	0,80							
Copuazu													
Frijol			2,00	1,50	1,53	1,52							
Lechuga					1,00								
Lima	0,48	0,49	0,50	0,49	0,50	0,58			0,50	0,58	0,66	0,52	0,48
Limón ácido	1,09	1,12	0,97	0,93	1,16	1,25	1,15	1,26	1,01	1,05	0,88	0,93	0,85
Maíz amarillo	0,59	0,60	0,45	0,50	0,62	0,61	0,61	0,69	0,49	0,57	0,47	0,46	0,47
Maíz choclo	1,00									0,80	0,90	0,80	
Mandarina	0,85	0,83	0,79	0,78	0,91	1,00					0,80	0,80	0,61
Mango								0,48	0,50				
Mani Fruta			4,00										
Marañon					0,80	0,93	0,73	0,73	0,50	0,50			
Naranja	0,54	0,54	0,55	0,56	0,73	0,79	1,20	0,90		0,90	0,80	0,61	0,53
Palto	1,00	1,00	0,91	0,80	0,90	1,00	0,95	0,88	1,05				
Papayo	0,84	0,83	0,95	0,98	1,00	0,91	0,84	0,94	0,93	0,89	0,96	0,88	0,73
Piña	1,50	1,20			1,00	1,05	0,82	0,73	0,71			1,20	
Plátano	0,52	0,51	0,52	0,56	0,57	0,64	0,55	0,53	0,54	0,52	0,54	0,51	0,55
Soya					1,20		1,00		1,00				
Tomate				1,00	1,00	1,00							
Uncucha	0,46	0,47	0,47	0,43	0,43	0,50	0,52	0,51	0,48	0,50	0,50	0,50	0,49
Yuca	0,45	0,47	0,48	0,50	0,52	0,50	0,48	0,49	0,50	0,52	0,48	0,48	0,43
Zapallo					0,80	0,80	0,80	0,85					
Pollo	4,70	4,50	4,50	4,60	4,50	4,50	5,18	5,42	5,00	5,67	5,00	4,78	4,65
Vacuno	2,60	2,25	2,25	2,25	2,35	2,35	2,35	4,21	2,61	2,92	2,49	2,51	2,43
Porcino	3,20	3,00	3,00	3,00	3,00	3,00	3,00	5,00	3,09	3,34	3,88	3,71	3,65
Ovino	3,00	2,50	2,50	2,60	2,60	2,60	2,60	4,56	2,93	3,26	3,10	2,95	2,66
Leche	1,30	1,30	1,30	1,30	1,30	1,30	1,30	1,41	1,43	1,43	1,38	1,39	1,38
Huevos	3,75	3,75	3,75	3,75	3,75	3,75	3,75	4,26	3,84	3,80	3,96	4,02	4,01
Queso	8,90									10,36	9,17	10,03	10,18

Fuente: Dirección Regional de Agricultura madre de Dios

CUADRO 09

TAMBOPATA: INDICADORES DEL SECTOR PESCA

	2002										2003				Var %	
	Abr.	May.	Jun.	Jul.	Ago.	Set.	Oct.	Nov.	Dic.	TOTAL	Ene.	Feb.	Mar.	Abr.	Abr.03/Abr.02	Ene.-Abr.03/02
DESEMBARQUE (Kgs.)																
Total	30 651	36 655	25 169	26 313	26 173	29 360	34 051	28 352	27 331	293 563	12 670	14 516	21 406	28 290	-7,70	27,80
Fresco	29 745	36 370	25 169	26 011	25 679	28 657	33 756	28 070	26 844	289 656	12 598	14 427	21 255	27 550	-7,38	28,31
Salpreso										0					0,00	0,00
Seco salado	906	285		302	494	703	295	282	487	3 907	72	89	151	740	-18,32	-0,66
Por Especies	30 651	36 655	25 169	26 313	26 173	29 360	34 051	28 352	27 331	293 563	12 670	14 516	21 406	28 290	-7,70	27,80
Boquichico	3 826	3 863	2 235	3 715	4 981	3 162	5 349	3 282	3 159	35 878	1 585	1 325	3 511	4 105	7,29	71,69
Corvina	644	813	438	1 174	1 037	1 271	1 590	1 010	656	9 261	123	263	450	692	7,45	20,25
Chambira	317	162	430	558	1 331	1 818	952	915	595	8 048	226	159	316	401	26,50	-14,41
Doncella	3 299	3 517	2 429	1 417	2 614	4 338	2 480	2 661	4 390	28 445	2 085	2 860	1 140	2 276	-31,01	81,78
Gamitana	14	0	0	467	141	449	1 144	657	446	3 660	0	0	353	855	6 007,14	239,33
Dorado	2 317	1 720	2 827	822	536	127	538	503	389	9 778	0	0	424	941	-59,39	0,00
Mota	1 783	2 619	1 781	3 771	1 262	885	806	1 346	1 302	15 987	234	324	937	1 071	-39,93	15,85
Paco	522	853	759	472	1 090	1 165	6 010	3 400	2 311	17 603	113	131	1 038	486	-6,90	14,62
palometa	101	487	244	714	725	597	320	330	215	3 793	231	231	587	360	256,44	775,16
Salton	1 061	1 010	743	0	339	0	921	532	720	11 999	396	369	0	712	-32,89	-80,90
Zúngaro	3 429	3 686	2 912	998	2 228	3 779	1 288	2 211	4 026	26 040	2 396	2 332	2 383	1 666	-51,41	78,72
Yahuarachi	7 084	11 002	5 098	5 332	2 856	5 890	4 584	4 196	4 233	57 590	1 954	4 195	4 385	3 242	-54,23	-4,33
Paiche	1 190	244	0	391	805	1 056	0	0	0	3 687	0	0	219	886	-25,55	0,00
Otros	5 064	6 679	5 273	6 481	6 226	4 824	8 068	7 310	4 888	61 794	3 327	2 327	5 664	10 597	109,26	81,94
PROD. ACUÍCOLA (Kgs.)	4	0	0	0	74	101	0	5 555	0	6 669	1 185	506	662	1 318	32 860,00	291,32
Acarahuazú										0					0,00	0,00
Boquichico					35	40		639		889	215	96	100	212	+	255,62
Carpa					2	5		1 011		1 306				170	+	-41,01
Carachama								50		80	60				0,00	94,81
Gamitana					37	45		3 856		4 316	850	380	500	756	+	557,85
Lisa										12					0,00	-100,00
Sábalo										0					0,00	0,00
Paco										0					0,00	0,00
Otros	4					11				65	60	30	62	180	4 400,00	514,81
PECES ORNAMENTALES INGRESO A LOS ACUARIOS																
Unidades	n.d	n.d	n.d	n.d	n.d	n.d	n.d	n.d	n.d	0	3 234	3 340	1 143	857	-	-
Valor S/.	n.d	n.d	n.d	n.d	n.d	n.d	n.d	n.d	n.d	0	1 355	835	286	339	-	-
COMERCIALIZACIÓN																
Unidades	n.d	n.d	n.d	n.d	n.d	n.d	n.d	n.d	n.d	0	3 234	336	419	370	-	-
Valor S/.	n.d	n.d	n.d	n.d	n.d	n.d	n.d	n.d	n.d	0	1 355	97	459	1 799	-	-

Fuente: Dirección Regional de Pesquería de Madre de Dios

CUADRO 10**REGIÓN MADRE DE DIOS: PRODUCCIÓN MINERA**

	1990	1991	1992	1993	1994	1995	1996	1997	1998	1999	2000	2001	2002
ORO -Kilogramos	6 500	6 500	7 500	9 585	9 600	9 600	9 324	9 240	9 240	10 598	10 604	10 840	12 576
Precio del ORO por gramo	n.d.	n.d.	n.d.	21,14	25,27	26,07	28,22	25,80	27,44	27,44	29,11	28,52	33,03

Fuente: Anuario Minero del Perú del Ministerio de Energía y Minas y Dirección Regional de Minería

CUADRO 11

REGIÓN MADRE DE DIOS: PRODUCCIÓN INDUSTRIAL

Productos	Unidad de Medida	2002										Total 2002	2003			Variación %	
		Mar.	Abr.	May.	Jun.	Jul.	Ago.	Set.	Oct.	Nov.	Dic.		Ene.	Feb.	Mar.	Mar.03/Mar.02	Ene-Mar.03/02
Bebidas gaseosas	Litros	7 550	71 256	53 109	70 397	68 316	112 233	90 801	114 972	127 355	94 399	900 262	109 945	59 604	69 234	817,0	145,1
Pilado de Arroz	Kilos	185 233	212 226	187 948	136 318	113 780	86 808	86 599	74 162	68 980	53 700	1 511 710	n.d	n.d	n.d	-	-
Enriquecido Lacteo	Kilos	7 028	24 971	6 720	27 235	4 025	4 600	20 150	16 725	15 270	16 050	155 495	n.d	n.d	n.d	-	-
Pelado de Castaña	Kilos	43 332	26 619	500	17 809	10 425	34 252	11 722	2 250	0	0	206 045	n.d	n.d	n.d	-	-

Fuente: Dirección Regional de Industria

CUADRO 12

REGIÓN MADRE DE DIOS: CRÉDITOS DESEMBOLSADOS POR EL BANCO DE MATERIALES

(En Nuevos Soles)

PROGRAMA	2002									TOTAL 2 002	2003				Variación %	
	Abr.	May.	Jun.	Jul.	Ago.	Set.	Oct.	Nov.	Dic.		Ene.	Feb.	Mar	Abr	Abr03/Abr02	Ene-Abr03/02
TOTAL MONTO	73 078	44 352	74 167	74 167	134 911	44 171	36 385	90 131	63 812	794 163	89 650	83 600	75 350	161150	120,52	76,57
NRO. CRÉDITOS	11	9	12	12	21	7	5	12	14	144	13	12	9	17	54,55	-1,92
AUTOCONSTRUCCIÓN	73 078	44 352	74 167	74 167	128 315	44 171	36 385	90 131	63 812	787 567	89 650	83 600	75 350	161150	120,52	76,57
Nro. de créditos	11	9	12	12	20	7	5	12	14	143	13	12	9	17	54,55	-1,92
MEJORAMIENTO															--	--
Nro. de créditos															--	--
HOSPEDAJE															--	--
Nro. de créditos															--	--
CREDITOS SUPERVISADOS															--	--
Nro. de créditos															--	--
TECHO LIVIANO															--	--
Nro. de créditos															--	--
COMEDORES POPULARES															--	--
Nro. de créditos															--	--
MICRO EMPRESAS															--	--
Nro. de créditos															--	--
CRÉDITOS COMPLEMENTARIOS															--	--
Nro. de créditos															--	--
CRÉD. EXTRAORD. POR PUNTUALIDAD			22 000												--	--
Nro. de créditos			2												--	--

Fuente: Banco de Materiales Unidad Operativa Cusco.

CUADRO 13

MADRE DE DIOS: ARRIBOS A ESTABLECIMIENTOS DE HOSPEDAJE POR PAÍS DE PROCEDENCIA

P A Í S	2002										TOTAL 2002	2003				Var % Abr.03/Abr.02	Var % Ene.-Abr.03/02
	Abr.	May.	Jun.	Jul.	Ago.	Set.	Oct.	Nov.	Dic.	Ene.		Feb.	Mar.	Abr.			
TOTAL	6 597	6 945	6 833	8 584	9 386	7 826	8 390	6 840	6 660	88 875	5 406	5 159	5768	6320	-4,2	-17,4	
NACIONALES	5 223	5 004	4 453	5 309	5 233	5 190	5 466	4 958	5 421	63 528	4 229	3 934	4331	4403	-15,7	-24,9	
EXTRANJEROS	1 374	1 941	2 380	3 275	4 153	2 636	2 924	1 882	1 239	25 347	1 177	1 225	1437	1917	39,5	17,1	
NORTE AMÉRICA	446	560	993	1 134	869	672	683	446	383	7 325	405	293	438	610	36,8	10,2	
EE.UU.	368	480	917	962	757	583	569	387	356	6 334	338	232	334	518	40,8	7,5	
Canadá	78	80	76	172	112	89	114	59	27	991	67	61	104	92	17,9	23,7	
CENTRO AMÉRICA	4	22	8	7	31	5	1	24	6	143	6	2	5	14	250,0	-30,8	
México	1	11	5	7	13	3	0	23	6	104	6	2	1	12	1 100,0	-41,7	
Otros países	3	11	3	0	18	2	1	1	0	39	0	0	4	2	0	0,0	
SUD AMÉRICA	107	143	105	204	154	96	122	69	88	1 365	76	64	111	138	29,0	1,3	
Argentina	16	20	9	32	11	1	29	6	21	159	15	5	3	4	-75,0	-10,0	
Bolivia	15	32	22	24	18	3	10	15	6	195	14	7	16	25	66,7	-4,6	
Brasil	54	64	27	90	49	54	50	24	46	619	34	25	58	89	64,8	-4,2	
Chile	5	4	5	9	7	9	0	0	0	62	2	11	6	0	-100,0	-32,1	
Colombia	5	9	12	4	1	1	4	2	4	43	2	0	2	0	-100,0	-33,3	
Ecuador	5	4	5	1	0	0	0	3	3	23	2	1	17	0	-100,0	185,7	
Paraguay	0	0	0	0	0	0	0	0	0	4	0	0	0	3	#¡DIV/0!	-25,0	
Uruguay	0	2	1	1	1	5	0	1	0	11	0	3	0	6	#¡DIV/0!	0,0	
Venezuela	0	2	1	0	4	1	0	3	0	12	5	2	0	0	#¡DIV/0!	600,0	
Otros países	7	6	23	43	63	22	29	15	8	237	2	10	9	11	57,1	14,3	
EUROPA	706	1 014	1 135	1 673	2 710	1 571	1 764	1 069	579	13 717	311	600	586	930	31,7	10,2	
Alemania	100	70	73	149	291	151	209	170	86	1 472	53	72	105	79	-21,0	13,2	
España	52	50	50	170	506	109	161	96	39	1 341	30	49	24	66	26,9	5,6	
Francia	45	171	114	218	277	175	163	62	39	1 377	36	89	78	86	91,1	82,9	
Italia	6	23	31	53	227	66	67	13	18	562	23	33	17	38	533,3	73,4	
Inglaterra	228	304	394	445	779	628	538	232	126	3 983	75	134	186	321	40,8	33,3	
Otros países	275	396	473	638	630	442	626	496	271	4 982	94	223	176	340	23,6	-17,5	
ASIA	100	141	123	116	215	167	192	168	79	1 711	224	173	163	81	-19,0	25,7	
Japón	9	9	27	17	49	35	14	7	11	204	14	9	17	21	133,3	74,3	
Korea	87	112	60	14	78	25	138	117	48	989	175	152	144	26	-70,1	25,2	
Otros países	4	20	36	85	88	107	40	44	20	518	35	12	2	34	750,0	6,4	
OTROS	11	61	16	141	174	125	162	106	104	1 086	155	93	134	144	1 209,1	167,0	

Fuente: DRIT Madre de Dios

CUADRO 14

REGIÓN MADRE DE DIOS: PERNOCTACIONES EN ESTABLECIMIENTOS DE HOSPEDAJE POR PAÍS DE PROCEDENCIA

P A Í S	2002										TOTAL	2003				Var %	Var %
	Abr.	May.	Jun.	Jul.	Ago.	Set.	Oct.	Nov.	Dic.	2002	Ene.	Feb.	Mar.	Abr.	Abr.03/Abr.02	Ene.-Abr.03/02	
TOTAL	12 549	13 284	13 734	16 806	17 554	14 819	14 953	13 355	11 321	158 767	10 146	9 156	10 619	11 681	-6,9	-3,12	
NACIONALES	9 796	9 480	8 880	9 455	9 017	9 265	8 752	8 816	8 905	105 659	7 506	6 666	7 730	7 424	-24,2	-11,37	
EXTRANJEROS	2 753	3 804	4 854	7 351	8 537	5 554	6 201	4 539	2 416	53 108	2 640	2 490	2 889	4 257	54,6	24,60	
NORTE AMÉRICA	874	1 193	2 115	2 438	1 833	1 365	1 572	1 186	879	16 240	939	649	1 005	1 335	52,7	7,35	
EE.UU.	723	1 034	1 959	2 134	1 615	1 198	1 276	1 056	827	14 269	800	521	765	1 143	58,1	1,86	
Canadá	151	159	156	304	218	167	296	130	52	1 971	139	128	240	192	27,2	42,94	
CENTRO AMÉRICA	7	31	13	15	61	15	6	55	18	300	14	3	13	34	385,7	-25,58	
México	1	17	10	15	28	13	0	46	18	227	14	3	2	31	3 000,0	-37,50	
Otros países	6	14	3	0	33	2	6	9	0	73	0	0	11	3	-50,0	0,00	
SUD AMÉRICA	186	229	191	344	243	193	246	161	136	2 367	157	116	223	229	23,1	16,19	
Argentina	30	32	10	75	20	2	68	13	25	300	37	8	3	12	-60,0	9,09	
Bolivia	24	49	60	28	20	4	17	21	8	297	33	14	25	48	100,0	33,33	
Brasil	84	76	40	138	79	112	94	39	82	992	62	37	107	127	51,2	0,30	
Chile	9	9	5	23	15	15	0	0	0	112	2	23	24	0	-100,0	8,89	
Colombia	15	24	13	7	1	1	6	2	8	79	8	0	3	0	-100,0	-35,29	
Ecuador	13	4	12	1	0	0	0	9	5	52	6	1	49	0	-100,0	166,67	
Paraguay	0	0	0	0	0	0	0	0	0	4	0	0	0	9	#¡DIV/0!	125,00	
Uruguay	0	3	2	2	1	9	0	3	0	20	0	7	0	11	#¡DIV/0!	0,00	
Venezuela	0	12	1	0	4	2	0	18	0	38	5	8	0	0	#¡DIV/0!	1 200,00	
Otros países	11	20	48	70	103	48	61	56	8	473	4	18	12	22	100,0	-5,08	
EUROPA	1 523	2 025	2 321	3 983	5 724	3 385	3 820	2 673	1 069	29 341	822	1 288	1 213	2 159	41,8	26,28	
Alemania	217	138	143	634	596	302	383	413	159	3 362	101	139	200	160	-26,3	1,01	
España	99	99	85	639	1 000	220	366	238	71	3 024	62	108	52	176	77,8	30,07	
Francia	105	325	182	439	565	344	331	141	84	2 729	80	173	197	191	81,9	101,57	
Italia	11	46	55	87	505	137	130	23	36	1 137	41	67	38	81	636,4	92,37	
Inglaterra	502	691	935	992	1 754	1 494	1 279	528	241	9 008	319	291	350	783	56,0	59,32	
Otros países	589	726	921	1 192	1 304	888	1 331	1 330	478	10 081	219	510	376	768	30,4	-1,99	
ASIA	143	207	195	245	333	333	237	223	114	2 618	356	228	194	160	11,9	28,32	
Japón	14	16	53	29	70	92	28	18	22	423	30	20	37	50	257,1	44,21	
Korea	122	128	75	26	83	31	138	138	49	1 159	232	177	149	50	-59,0	23,83	
Otros países	7	63	67	190	180	210	71	67	43	1 036	94	31	8	60	757,1	33,10	
OTROS	20	119	19	326	343	263	320	241	200	2 242	352	206	241	340	1 600,0	177,13	

Fuente: DRIT Madre de Dios

CUADRO 15

REGION MADRE DE DIOS: GENERACIÓN Y VENTA DE ENERGÍA ELÉCTRICA (MWH)

	2002									Total 2002	2003				Variación % Abr.03/02	Variación % Ene-Abr.03/02
	Abr.	May.	Jun.	Jul.	Ago.	Sep.	Oct.	Nov.	Dic.		Ene.	Feb.	Mar.	Abr.		
GENERACIÓN DE ENERGIA (MWH)																
TOTAL ENERGIA	1 415	1 466	1 336	1 385	1 450	1 430	1 490	1 417	1 446	16 723	1 363	1 227	1 377	1 393	-1,6	0,0
Hidráulica	-	-	-	-	-	-	-	-	-	-	-	-	-	-	0,0	0,0
Térmica	1 415	1 466	1 336	1 385	1 450	1 430	1 490	1 417	1 446	16 723	1 363	1 227	1 377	1 393	-1,6	0,0
VENTA DE ENERGIA (MWH)																
TOTAL	1 193	1 159	1 183	1 105	1 193	1 229	1 229	1 237	1 181	13 948	1 136	1 131	1 067	1 228	2,9	0,0
MERCADO REGULADO	1 193	1 159	1 183	1 105	1 193	1 229	1 229	1 237	1 181	13 948	1 136	1 131	1 067	1 228	2,9	0,0
Media Tensión	239	224	239	212	246	252	242	247	222	2 796	221	226	217	228	-4,4	0,0
Baja Tensión	955	935	944	893	947	977	988	990	959	11 152	915	905	850	1 000	4,7	0,0
Alumbrado Público	120	116	117	113	100	100	97	109	106	1 317	93	93	84	109	-9,1	0,0
No Residencial	150	146	156	140	198	204	204	195	187	1 972	163	171	171	197	31,5	0,0
Residencial	685	673	671	639	649	673	687	685	666	7 863	652	633	584	683	-0,3	0,0
Otros	-	-	-	-	-	-	-	-	-	-	7	8	11	11	0,0	0,0
MERCADO LIBRE																

Fuente: EGEMSA, Electro Sur Este S.A.A.

CUADRO 16
REGIÓN MADRE DE DIOS: DEPÓSITOS EN EL SISTEMA FINANCIERO
(Saldo en Miles de Nuevos Soles)

ENTIDADES FINANCIERAS	2002									2003			
	Abr.	May.	Jun.	Jul.	Ago.	Set.	Oct.	Nov.	Dic.	Ene.	Feb.	Mar.	Abr.
I. SISTEMA BANCARIO	17 979	18 271	19 304	19 038	19 210	19 820	13 095	21 377	21 189	20 322	19 113	18 635	18 202
BANCO DE LA NACIÓN	0	0	0	0	0	0	0	0	0	0	0	0	0
BANCA MÚLTIPLE	17 979	18 271	19 304	19 038	19 210	19 820	13 095	21 377	21 189	20 322	19 113	18 635	18 202
Crédito	17 979	18 271	19 304	19 038	19 210	19 820	13 095	21 377	21 189	20 322	19 113	18 635	18 202
II. SISTEMA NO BANCARIO	3 735	4 099	4 779	5 158	5 434	6 291	6 512	6 555	7 322	7 110	7 173	7 492	8 019
Caja Municipal Arequipa	480	672	860	962	1 119	1 453	1 468	1 612	1 759	1 790	1 764	1 809	2 114
Caja Municipal Tacna	3 255	3 427	3 920	4 196	4 315	4 838	5 044	4 943	5 562	5 320	5 409	5 683	5 905
T O T A L	21 714	22 370	24 083	24 196	24 644	26 111	19 607	27 933	28 511	27 432	26 286	26 127	26 220
TOTAL M/N	7 186	7 757	8 835	8 800	9 659	10 674	11 050	10 886	11 175	9 978	10 036	9 258	9 973
TOTAL M/E	14 528	14 613	15 249	15 396	14 985	15 437	8 557	17 046	17 335	17 454	16 250	16 870	16 247

Fuente : Entidades Financieras

CUADRO 17

REGIÓN MADRE DE DIOS: DEPÓSITOS EN LA BANCA MÚLTIPLE SEGÚN MODALIDAD

(Saldo en Miles de Nuevos Soles)

ENTIDADES FINANCIERAS	2002									2003			
	Abr.	May.	Jun.	Jul.	Ago.	Sep.	Oct.	Nov.	Dic.	Ene.	Feb.	Mar.	Abr.
DEPÓSITOS A LA VISTA	4 384	5 427	4 672	4 275	4 776	5 613	5 242	5 449	5 240	5 036	4 469	4 453	5 031
Crédito	4 384	5 427	4 672	4 275	4 776	5 613	5 242	5 449	5 240	5 036	4 469	4 453	5 031
DEPÓSITOS DE AHORRO	11 049	11 147	11 770	12 330	12 303	4 699	13 602	13 396	12 372	11 139	11 372	11 031	11 537
Crédito	11 049	11 147	11 770	12 330	12 303	4 699	13 602	13 396	12 372	11 139	11 372	11 031	11 537
DEPÓSITOS A PLAZO	2 839	2 731	2 596	2 606	2 740	2 784	2 534	2 344	2 711	2 938	2 795	2 718	2 780
Crédito	2 839	2 731	2 596	2 606	2 740	2 784	2 534	2 344	2 711	2 938	2 795	2 718	2 780
T O T A L	18 271	19 304	19 038	19 210	19 820	13 095	21 377	21 189	20 322	19 113	18 635	18 202	19 348
Crédito	18 271	19 304	19 038	19 210	19 820	13 095	21 377	21 189	20 322	19 113	18 635	18 202	19 348
TOTAL M/N	5 659	6 374	6 162	6 695	7 098	7 367	7 635	7 600	6 430	6 224	5 391	5 500	5 623
TOTAL M/E	12 612	12 930	12 876	12 516	12 721	5 729	13 742	13 589	13 892	12 889	13 244	12 702	13 725

Fuente : Entidades Financieras

CUADRO 18
REGIÓN MADRE DE DIOS: DEPÓSITOS EN EL SISTEMA NO BANCARIO SEGÚN MODALIDAD
(Saldo equivalente en Miles de Nuevos Soles)

ENTIDADES FINANCIERAS	2002									2003			
	Abr.	May.	Jun.	Jul.	Ago.	Sep.	Oct.	Nov.	Dic.	Ene.	Feb.	Mar.	Abr.
DEPÓSITOS DE AHORRO	2 888	3 485	3 838	3 942	4 600	4 716	4 766	5 590	5 321	5 083	5 214	5 650	5 592
Caja Municipal Arequipa	330	502	578	735	976	978	1 130	1 302	1 371	1 331	1 384	1 664	1 865
Caja Municipal Tacna	2 557	2 983	3 260	3 207	3 624	3 738	3 635	4 288	3 950	3 752	3 831	3 986	3 728
DEPÓSITOS A PLAZO	1 211	1 295	1 320	1 491	1 692	1 796	1 790	1 732	1 788	2 090	2 278	2 369	2 952
Caja Municipal Arequipa	342	358	384	383	477	489	482	457	419	433	426	450	291
Caja Municipal Tacna	869	937	936	1 108	1 215	1 306	1 308	1 275	1 370	1 657	1 853	1 919	2 661
T O T A L	4 099	4 779	5 158	5 434	6 291	6 512	6 555	7 322	7 110	7 173	7 492	8 019	8 544
Caja Municipal Arequipa	672	860	962	1 119	1 453	1 468	1 612	1 759	1 790	1 764	1 809	2 114	2 156
Caja Municipal Tacna	3 427	3 920	4 196	4 315	4 838	5 044	4 943	5 562	5 320	5 409	5 683	5 905	6 388
TOTAL M/N	2 098	2 461	2 638	2 965	3 576	3 683	3 251	3 575	3 548	3 812	3 866	4 473	4920
TOTAL M/E	2001	2319	2520	2469	2715	2829	3304	3747	3562	3 361	3 626	3 545	3 624

Fuente: Entidades Financieras

CUADRO 19
REGIÓN MADRE DE DIOS: COLOCACIONES DEL SISTEMA FINANCIERO
(Saldo en Miles de Nuevos Soles)

ENTIDADES FINANCIERAS	2002									2003			
	Abr.	May.	Jun.	Jul.	Ago.	Sep.	Oct.	Nov.	Dic.	Ene.	Feb.	Mar.	Abr.
I. SISTEMA BANCARIO	1 859	2 484	2 568	2 689	2 778	2 648	2 001	2 008	2 077	1 878	1 802	2 353	2 349
BANCO DE LA NACIÓN	0	0	0	0	0	0	0	0	0	0	0	0	0
BANCA MÚLTIPLE	1 859	2 484	2 568	2 689	2 778	2 648	2 001	2 008	2 077	1 878	1 802	2 353	2 349
Crédito	1 859	2 484	2 568	2 689	2 778	2 648	2 001	2 008	2 077	1 878	1 802	2 353	2 349
II. SISTEMA NO BANCARIO	9 080	10 318	11 115	12 160	13 287	14 542	15 477	17 861	19 321	19 559	20 210	20 933	21 778
Caja Municipal Arequipa	1 610	2 185	2 629	3 052	3 664	4 434	5 103	5 884	6 763	7 169	7 603	7 744	7 961
Caja Municipal Tacna	7 470	8 133	8 486	9 108	9 623	10 108	10 374	11 978	12 558	12 389	12 607	13 188	13 816
T O T A L	10 939	12 802	13 683	14 849	16 065	17 190	17 477	19 869	21 398	21 436	22 012	23 286	24 127
TOTAL M/N	8 645	9 675	10 349	11 277	12 347	13 499	13 836	15 459	16 815	16 761	17 296	17 810	18 457
TOTAL M/E	2 294	3 127	3 334	3 572	3 718	3 691	3 641	4 410	4 582	4 676	4 716	5 477	5 670

Fuente : Entidades Financieras

CUADRO 20
REGIÓN MADRE DE DIOS: COLOCACIONES DEL SISTEMA FINANCIERO POR SECTORES ECONÓMICOS
(Saldo en Miles de Nuevos Soles)

SECTOR	2002									2003			
	Abr.	May.	Jun.	Jul.	Ago.	Sep.	Oct.	Nov.	Dic.	Ene.	Feb.	Mar.	Abr.
AGRICULTURA	346	366	400	463	498	468	295	318	356	280	258	301	279
GANADERÍA	181	205	220	247	263	248	165	174	190	154	144	171	163
PESQUERÍA	0	0	0	0	0	0	0	0	0	0	0	0	0
MINERÍA	0	0	0	0	0	0	0	0	0	3	3	3	3
INDUSTRIA	556	667	735	714	667	922	1 003	1 468	1 613	1 537	265	371	1 877
TRANSPORTES	307	234	229	223	257	132	133	141	149	143	0	0	147
COMERCIO	3 559	4 088	4 302	5 227	5 052	5 495	5 622	6 898	7 759	7 533	2 275	2 769	8 817
CONSTRUCCIÓN	6	10	10	10	10	9	8	8	8	11	10	13	13
SECTOR PÚBLICO	447	487	529	605	647	609	393	420	465	368	340	394	369
DIVERSOS	5 537	6 745	7 257	7 360	8 671	9 308	9 857	10 443	10 859	11 406	18 717	19 263	12 460
TOTAL	10 939	12 802	13 683	14 849	16 065	17 190	17 477	19 869	21 398	21 436	22 012	23 286	24 127

Fuente : Entidades Financieras

CUADRO 21

REGIÓN MADRE DE DIOS: ÍNDICE DE CARTERA PESADA DEL SISTEMA FINANCIERO 1/

ENTIDADES FINANCIERAS	2002									2003			
	Abr.	May.	Jun.	Jul.	Ago.	Set.	Oct.	Nov.	Dic.	Ene	Feb.	Mar	Abr
I. SISTEMA BANCARIO	61,58	44,61	41,18	39,31	31,96	35,54	19,81	11,27	19,27	20,82	19,16	19,22	15,11
BANCA MÚLTIPLE	61,58	44,61	41,18	39,31	31,96	35,54	19,81	11,27	19,27	20,82	19,16	19,22	15,11
Crédito	61,58	44,61	41,18	39,31	31,96	35,54	19,81	11,27	19,27	20,82	19,16	19,22	15,11
	0,00	0,00	0,00	0,00	0,00	0,00	0,00	0,00	0,00	0,00	0,00	0,00	0,00
II. SISTEMA NO BANCARIO	1,41	1,50	1,61	1,54	1,63	1,61	1,65	1,36	1,35	1,73	1,81	1,93	2,49
Caja Municipal Arequipa	0,00	0,00	0,00	0,00	0,00	0,00	0,00	0,00	0,10	0,80	1,39	2,07	2,27
Caja Municipal Tacna	1,71	1,90	2,11	2,06	2,25	2,31	2,45	2,02	2,03	2,27	2,06	1,85	2,61
T O T A L	11,63	9,86	9,04	8,38	6,88	6,83	3,72	2,36	3,09	3,40	3,23	3,68	3,72

Fuente: Entidades Financieras

1/ (Colocaciones vencidas + cobranza judicial)/(total de Colocaciones)

CUADRO 22

REGIÓN MADRE DE DIOS: RELACIÓN COLOCACIONES/DEPÓSITOS DEL SISTEMA FINANCIERO

(En Miles de Nuevos Soles)

ENTIDADES FINANCIERAS	2002									2003			
	Abr.	May.	Jun.	Jul.	Ago.	Sep.	Oct.	Nov.	Dic.	Ene.	Feb.	Mar.	Abr.
I. SISTEMA BANCARIO	0,10	0,13	0,13	0,14	0,14	0,20	0,09	0,09	0,10	0,10	0,10	0,13	0,12
BANCO DE LA NACIÓN	0,00	0,00	0,00	0,00	0,00	0,00	0,00	0,00	0,00	0,00	0,00	0,00	0,00
BANCA MÚLTIPLE	0,10	0,13	0,13	0,14	0,14	0,20	0,09	0,09	0,10	0,10	0,10	0,13	0,12
Crédito	0,10	0,13	0,13	0,14	0,14	0,20	0,09	0,09	0,10	0,10	0,10	0,13	0,12
II. SISTEMA NO BANCARIO	2,22	2,16	2,15	2,24	2,11	2,23	2,36	2,44	2,72	2,73	2,70	2,61	2,55
Caja Municipal Arequipa	2,39	2,54	2,73	2,73	2,52	3,02	3,16	3,34	3,78	4,06	4,20	3,66	3,69
Caja Municipal Tacna	2,18	2,08	2,02	2,11	1,99	2,00	2,10	2,15	2,36	2,29	2,22	2,23	2,16
T O T A L	0,49	0,53	0,57	0,60	0,62	0,88	0,63	0,70	0,78	0,82	0,84	0,89	0,87

Fuente : Entidades Financieras

CUADRO 23

TASAS DE INTERES ACTIVAS Y PASIVAS DEL SISTEMA BANCARIO 1/

Mes	MONEDA NACIONAL							MONEDA EXTRANJERA						
	ACTIVAS			PASIVAS				ACTIVAS			PASIVAS			
	Sobregiros	Prestamo a 360 días	TAMN	Ahorros	Plazo de 180 a 359 días	TIPMN	Legal	Sobregiros	Prestamo a 360 días	TAMEX	Ahorros	Plazo de 180 a 359 días	TIPMEX	Legal
2002	72,3	14,7	20,8	1,8	5,6	3,5	3,5	21,5	8,3	10,0	0,8	2,5	1,6	1,6
Ene	72,4	16,5	23,1	2,4	9,0	4,6	4,6	23,3	8,5	9,9	1,1	3,4	2,0	2,0
Feb	81,1	16,1	22,6	1,9	7,9	4,0	4,0	21,9	8,6	9,9	0,9	3,0	1,8	1,8
Mar	77,1	15,5	20,7	1,8	7,1	3,7	3,7	22,6	8,7	10,1	0,8	2,8	1,7	1,7
Abr	80,1	14,6	19,9	1,7	6,5	3,4	3,4	21,9	8,6	10,1	0,8	2,6	1,6	1,6
May	71,3	14,7	19,9	1,7	5,5	3,2	3,2	23,2	8,4	9,9	0,8	2,5	1,6	1,6
Jun	68,9	14,1	19,9	1,7	4,9	3,0	3,0	22,8	8,3	10,1	0,8	2,4	1,6	1,6
Jul	69,3	13,7	19,9	1,7	4,8	3,1	3,1	21,0	8,2	10,1	0,8	2,3	1,5	1,5
Ago	72,3	13,5	19,5	1,7	4,7	3,1	3,1	22,5	8,3	10,1	0,7	2,3	1,5	1,5
Sep	73,1	14,0	20,4	1,7	4,7	3,4	3,4	20,6	8,1	10,0	0,7	2,3	1,5	1,5
Oct	69,7	14,6	20,7	1,7	4,8	3,7	3,7	17,5	8,0	10,0	0,7	2,3	1,5	1,5
Nov	68,3	14,7	21,8	1,7	5,0	3,7	3,7	19,8	8,0	10,1	0,7	2,3	1,4	1,4
Dic	69,1	14,8	20,7	1,7	5,1	3,6	3,6	22,6	8,1	10,2	0,7	2,2	1,3	1,3
2003	0,0	0,0	0,0	0,0	0,0	0,0	0,0	0,0	0,0	0,0	0,0	0,0	0,0	0,0
Ene	67,3	14,9	20,3	1,7	5,1	3,5	3,5	23,0	8,3	10,1	0,7	2,2	1,3	1,3
Feb	61,5	14,9	20,0	1,7	5,1	3,5	3,5	20,2	8,9	10,6	0,7	2,2	1,2	1,2
Mar	60,4	14,3	20,3	1,7	5,0	3,4	3,4	20,3	8,8	10,4	0,7	2,2	1,2	1,2
Abr	60,4	13,9	20,0	1,6	5,0	3,3	3,3	20,3	9,0	10,5	0,7	2,2	1,2	1,2

Fuente: Superintendencia de Banca y Seguros

1/ Tasas expresadas en terminos efectivos anuales.

TAMN: Es la tasa activa de mercado promedio ponderado en moneda nacional.

TIMN: Es la tasa pasiva de mercado promedio ponderada en moneda nacional.

TAMEX: Es la tasa activa de mercado promedio ponderada en moneda extranjera.

TIPMEX: Es la tasa pasiva de mercado promedio ponderada en moneda extrajera.

CUADRO 24
REGIÓN MADRE DE DIOS: IMPORTACIONES SEGÚN USO O DESTINO ECONÓMICO
(En U.S.Dólares)

	2002										TOTAL 2002	2003				Abr.03/Abr.02		Enc.-Abr.			
	Abr.	May.	Jun.	Jul.	Ago.	Set.	Oct.	Nov.	Dic.	Ene.		Feb.	Mar.	Abr.	FLUJO	VAR.%	2002	2003	FLUJO	VAR.%	
TOTAL IMPORTACIONES (FOB)	4 580	0	0	12 623	0	29 591	0	7 653	31 890	81 227	3 570	35 568	5 586	8 512	3 932	-,-	8 780	53 236	44 456	506,3	
I. BIENES DE CONSUMO	0	0	0	0	0	17 321	0	0	0	17 321	3 570	0	2 262	3 387	3 387	-,-	0	9 219	9 219	-,-	
No duraderos						17 321				17 321	3 570		295	3 387	0	-,-	0	295	295	-,-	
Duraderos										0	3 570		1 967	3 387	3 387	-,-	0	8 924	8 924	-,-	
II. INSUMOS	0	0	0	0	0	0	0	0	0	0	0	0	546	0	-,-	0	546	546	-,-		
Combustibles, lubricantes y conexos										0				0	-,-	0	0	0	-,-		
Materias primas para la agricultura										0		5		0	-,-	0	5	5	-,-		
Materias primas para la industria										0		540		0	-,-	0	540	540	-,-		
III. BIENES DE CAPITAL	4 580	0	0	12 623	0	2 960	0	7 653	31 890	63 906	0	35 568	2 779	5 125	545	-,-	8 780	43 472	34 692	395,1	
Materiales de construcción								3 778	3 291	7 069		27 576	3		0	-,-	0	27 580	27 580	-,-	
Para la agricultura	4 580							3 875	25 134	33 589		7 992			-4 580	-,-	4 580	7 992	3 412	74,5	
Para la industria										0			1 040	485	485	-,-	0	1 525	1 525	-,-	
Equipos de transporte				12 623		2 960			3 464	23 247			1 735	4 640	4 640	-,-	4 200	6 375	2 175	51,8	
IV. OTROS BIENES	0	0	0	0		9 309							0	0	0	-,-	0	0	0	-,-	

FUENTE: Intendencia de Puerto Maldonado.

CUADRO 25

REGIÓN MADRE DE DIOS: INGRESOS CORRIENTES DEL GOBIERNO CENTRAL

(Nuevos Soles)

	2002									TOTAL 2002	2003			
	Abr.	May.	Jun.	Jul.	Ago.	Set.	Oct.	Nov.	Dic.		Ene.	Feb.	Mar.	Abr.
TOTAL ING. CORRIENTES (I+II)	875 239	700 134	831 548	705 091	1239 495	820 029	706 402	686 289	594 072	8949 910	878 563	755 319	669 928	792 147
I. INGRESOS TRIBUTARIOS	481 219	390 346	448 642	384 972	843 089	502 307	374 318	527 661	394 754	5352 804	377 308	385 751	315 007	457 274
1. Impto a los Ingresos	297 395	175 681	188 207	183 135	196 075	214 528	207 549	163 057	218 574	2313 530	243 779	188 189	225 038	335 655
2. Impto a las Importaciones	48 899	56 920	59 680	62 440	502 558	44 573	20 559	32 396	38 644	1017 840	24 704	37 762	23 717	43 764
3. Impto General a las Ventas (IGV)	101 923	123 927	167 240	104 388	110 194	207 785	110 306	100 557	106 596	1400 612	76 924	116 353	29 250	35 204
4. Impto Selectivo al Consumo (ISC)	0	0	0	0	0	0	0	0	0	0	0	0	0	0
5. Otros Ingresos Tributarios 1/	33 002	33 818	33 515	35 009	34 262	35 421	35 904	231 651	30 940	620 822	31 901	43 447	37 002	42 651
II. INGRESOS NO TRIBUTARIOS	394 020	309 788	382 906	320 119	396 406	317 722	332 084	158 628	199 318	3597 106	501 255	369 568	354 921	334 873
1. FONAVI	0	0	0	0	0	0	0	0	0	0	0	0	1 399	6 389
2. ONP	36 385	53 183	56 075	57 476	73 367	54 129	59 509	55 431	2 689	606 583	67 131	64 949	66 139	59 082
3. ESSALUD	338 112	230 585	234 756	216 529	272 625	235 992	247 419	38 706	163 050	2537 630	411 325	281 524	253 365	240 575
4. Otros	19 523	26 020	92 075	46 114	50 414	27 601	25 156	64 491	33 579	452 893	22 799	23 095	34 018	28 827

FUENTE: SUNAT - SUNAD

1/ Incluye I.E.S.

CUADRO 26

REGIÓN MADRE DE DIOS: EJECUCIÓN DE INGRESOS DEL GOBIERNO REGIONAL

CATEGORIA GENERICA	Presupuesto	2001				EJECUTADO	Presupuesto	2002				EJECUTADO	Presupuesto	2003
	Aut. 2001	I Trim.	II Trim.	III Trim.	IV Trim.	2001	Aut. 2002	I Trim.	II Trim.	III Trim.	IV Trim.	2002	Aut. 2003	I Trim.
TOTAL INGRESOS	3 081 942	1 122 450	653 963	557 230	666 037	2 999 680	3 728 795	689 844	1 051 224	805 461	747 798	3 294 327	3 053 783	702 367
INGRESOS CORRIENTES	2 444 894	619 551	653 821	557 230	660 531	2 491 133	3 342 907	689 253	665 437	805 461	747 798	2 907 949	2 963 274	636 585
IMPUESTOS		-	-	-	-	-		-	-	-	-	-	-	-
TASAS	175 701	35 883	31 892	45 924	30 536	144 235	259 602	39 111	42 429	63 498	59 331	204 370	132 638	61 009
CONTRIBUCIONES		-	-	-	-	-		-	-	-	-	-	-	-
VENTA DE BIENES	1 061 187	299 041	316 952	269 602	334 908	1 220 502	1 253 537	364 302	350 643	376 253	282 565	1 373 761	1 350 027	333 111
PRESTACION DE SERVICIOS	925 315	238 761	198 859	205 263	234 178	877 062	1 421 796	259 516	244 050	326 775	345 075	1 175 416	1 154 524	208 093
RENTAS DE LA PROPIEDAD	209 981	38 858	97 157	22 285	49 082	207 382	360 123	17 686	18 095	28 822	46 364	110 965	284 080	30 092
MULTAS SANCIONES Y OTROS	12 710	617	1 713	3 136	1 025	6 491	9 135	650	2 109	1 944	695	5 398	6 493	2 705
OTROS INGRESOS CORRIENTES	60 000	6 392	7 246	11 021	10 802	35 461	38 714	7 989	8 111	8 170	13 769	38 039	35 512	1 575
INGRESOS DE CAPITAL	84 500	-	-	-	-	-	-	-	-	-	-	-	-	-
VENTA DE ACTIVOS	84 500	-	-	-	-	-	-	-	-	-	-	-	-	-
AMORTIZACION POR PRESTAMOS		-	-	-	-	-	-	-	-	-	-	-	-	-
OTROS INGRESOS DE CAPITAL		-	-	-	-	-	-	-	-	-	-	-	-	-
TRANSFERENCIAS	-	-	-	-	-	-	-	-	-	-	-	-	-	-
TRANSFERENCIAS		-	-	-	-	-	-	-	-	-	-	-	-	-
FINANCIAMIENTO	552 548	502 899	142	-	5 506	508 547	385 888	591	385 787	-	-	386 378	90 509	65 782
OPERACIONES DE CREDITO		-	-	-	-	-	-	-	-	-	-	-	-	-
SALDOS DE BALANCE	552 548	502 899	142	-	5 506	508 547	385 888	591	385 787	-	-	386 378	90 509	65 782

Fuente: Gerencia de Planificación y Presupuesto del Gobierno Regional de Madre de Dios

CUADRO 27

REGIÓN MADRE DE DIOS: EJECUCIÓN DE GASTOS DEL GOBIERNO REGIONAL

CATEGORIA GENERICA	Presupuesto					EJECUTADO 2001	Presupuesto					EJECUTADO 2002	Presupuesto		EJECUTADO 2003
	2001						2002						2003		
	Aut. 2001	I Trim.	II Trim.	III Trim.	IV Trim.		Aut. 2002	I Trim.	II Trim.	III Trim.	IV Trim.		Aut. 2003	I Trim.	
TOTAL GASTOS	43 242 516	8 987 250	10 018 002	11 001 696	12 705 902	42 712 850	48 829 490	10 772 184	11 762 953	12 289 071	11 865 486	46 689 695	163 478 266	13 536 695	
GASTO CORRIENTE	37 497 942	8 170 166	9 135 079	9 628 778	10 180 199	37 114 223	43 122 667	9 774 406	10 839 797	11 098 299	10 344 560	42 057 061	47 196 255	12 140 132	
PERSONAL Y OBLIGACIONES SOCIALES	28 908 220	6 251 458	7 082 491	7 567 865	7 963 698	28 865 512	34 209 253	8 071 871	8 679 319	8 848 626	8 577 609	34 177 425	34 774 608	8 740 028	
OBLIGACIONES PREVISIONALES	882 405	155 733	176 473	173 423	178 573	684 202	731 504	162 674	185 622	193 386	208 677	750 359	3 148 397	812 680	
BIENES Y SERVICIOS	7 695 540	1 758 024	1 873 983	1 885 505	2 036 109	7 553 620	8 005 292	1 536 745	1 965 275	2 006 828	1 501 936	7 010 785	8 113 251	2 393 760	
OTROS GASTOS CORRIENTES	11 777	4 952	2 132	1 985	1 819	10 888	176 618	3 115	9 580	49 458	56 338	118 491	1 159 999	193 665	
GASTO DE CAPITAL	5 744 574	817 084	882 923	1 372 918	2 525 702	5 598 628	5 706 823	997 778	923 157	1 190 772	1 520 927	4 632 634	116 282 011	1 396 564	
INVERSIONES	5 060 890	740 034	737 328	1 306 490	2 259 878	5 043 730	5 063 826	940 733	837 810	1 076 295	1 444 719	4 299 557	115 861 725	1 353 088	
Administración y planeamiento	-	-	-	-	-	-	438 403	-	-	20 000	116 414	136 414	-	-	
Agraria	938 673	173 017	178 000	180 338	405 981	937 335	1 079 393	406 882	196 223	203 108	255 171	1 061 384	30 828 515	101 000	
Asistencia y previsión social	333 525	129 000	96 060	-	107 500	332 560	819 161	259 597	178 572	184 814	101 143	724 126	510 000	132 660	
Defensa y seguridad nacional	-	-	-	-	-	-	-	-	-	-	-	-	83 000	-	
Educación y cultura.	287 000	120 000	90 980	20 000	38 000	268 980	749 504	136 658	-	95 318	318 909	550 885	1 284 130	350 000	
Energía y recursos minerales	53 188	6 000	25 348	3 393	12 000	46 741	-	-	-	-	-	-	9 193 550	-	
Industria comercio y servicios.	548 001	23 000	22 500	177 155	324 600	547 255	477 452	43 000	190 000	144 978	98 888	476 866	500 000	-	
Pesca	18 000	-	-	-	18 000	18 000	20 001	-	-	-	20 000	20 000	40 000	-	
Salud y saneamiento	765 000	273 000	226 440	209 015	64 000	772 455	100 578	576	-	60 000	40 000	100 576	40 209 000	209 000	
Transporte	1 714 048	16 017	70 000	687 250	938 797	1 712 064	1 379 334	94 020	273 015	368 077	494 194	1 229 306	33 070 000	560 428	
Vivienda y desarrollo urbano.	403 455	-	28 000	29 340	351 000	408 340	-	-	-	-	-	-	143 530	-	
OTROS GASTOS DE CAPITAL	683 684	77 050	145 596	66 428	265 825	554 898	642 997	57 045	85 347	114 477	76 208	333 077	420 286	43 476	

Fuente: Gerencia de Planificación y Presupuesto del Gobierno Regional de Madre de Dios