

# SÍNTESIS ECONÓMICA REGIÓN MADRE DE DIOS

## ENERO 2003

### INTRODUCCIÓN

En enero la variación del **Índice de Precios al Consumidor** registrada en la ciudad de Puerto Maldonado fue de 0,54 por ciento, acumulando en los doce últimos meses una tasa de 0,85 por ciento.

El **tipo de cambio** promedio mensual fue de S/. 3,495 por dólar, lo que significó una apreciación de 0,6 por ciento respecto al promedio del mes anterior. Por su parte, en términos reales se registró una ganancia de 0,6 por ciento respecto a diciembre y de 0,3 por ciento respecto a enero del 2002.

En enero, el **valor bruto de la producción agropecuaria** (a precios de 1994) de Madre de Dios aumentó 20,4 por ciento respecto a enero 2002, tanto por el incremento en el subsector agrícola (25,4 por ciento) cuanto de la parte pecuaria (8,2 por ciento).

El incremento en el VBP agrícola se origina en la mayor producción de papaya (90 por ciento), arroz (62 por ciento), maíz amarillo (40 por ciento), plátano (9 por ciento) y yuca (5 por ciento), cultivos que representan el 70 por ciento del VBP agrícola.

Las operaciones de **comercio exterior** a través de la Aduana de Puerto Maldonado consistieron en la importación de bienes de consumo por un valor FOB de US\$ 3 570, cifra inferior (-15,0 por ciento) comparado con similar mes del 2002. Asimismo, con relación a diciembre último, el valor FOB de las importaciones disminuyó 89 por ciento.

Este mes los **ingresos corrientes** recaudados por la Sunat de Puerto Maldonado ascendieron a

S/. 878,56 miles, mayor en 62 por ciento respecto a lo registrado en enero del 2002, debido tanto al aumento de los ingresos tributarios (18 por ciento) cuanto de los ingresos no tributarios (125 por ciento).

En enero del 2003 el saldo de los **depósitos del sistema financiero** en Madre de Dios ascendió a S/. 27 490 miles, mayor en términos reales en 20,1 por ciento respecto a enero del año anterior, principalmente por el incremento de la liquidez en el sistema no bancario (156,4 por ciento), en tanto que en el sistema bancario ésta apenas se incrementó 0,5 por ciento.

Cabe destacar que las captaciones del sistema no bancario aumentaron (156,4 por ciento) principalmente por el mayor dinamismo de los depósitos en la Caja Municipal Tacna (92 por ciento) y de la Caja Municipal Arequipa ( 100 por ciento).

Por su parte, el saldo total de **colocaciones del sistema financiero** ascendió a S/. 21 343 miles, importe que se incrementó 243,7 por ciento en términos reales comparado con enero del 2002.

El dinamismo del crédito otorgado se debe al incremento en 395,4 por ciento de las colocaciones del sistema no bancario, principalmente de la Caja Municipal Tacna (215 por ciento) y de la Caja Municipal Arequipa ( 100 por ciento).

El **coeficiente de cartera pesada** del sistema financiero fue de 2,37 por ciento, menor en 22,8 puntos porcentuales respecto al registrado en enero del 2002, principalmente por el saneamiento de las cuentas morosas dentro del sistema bancario.

# I. INFLACIÓN

En enero, la variación del Índice de Precios al Consumidor registrada en la ciudad de Puerto Maldonado fue de 0,54 por ciento, acumulando en los doce últimos meses una tasa de 0,85 por ciento.

La inflación de enero se explica por el incremento de los precios en pescados y mariscos (9 por ciento), energía eléctrica para la vivienda (5 por ciento), combustibles (4 por ciento), productos medicinales y farmacéuticos (1 por ciento) y, combustibles y lubricantes para transporte (2 por ciento).

Asimismo, la inflación entre enero 2002 y enero 2003 (0,85 por ciento) se explica por el incremento de los precios en los siguientes rubros: leguminosas y derivados (10 por ciento), pescados y mariscos (5 por ciento), calzado (3 por ciento), energía eléctrica de uso doméstico (22 por ciento), combustible de uso doméstico (11 por ciento), aparatos domésticos para el hogar (5 por ciento), combustibles y lubricantes para transporte (17 por ciento), servicio de reparación (10 por ciento) y cuidados y efectos personales (5 por ciento).

PUERTO MALDONADO: VARIACIÓN DEL ÍNDICE DE PRECIOS AL CONSUMIDOR  
BASE AÑO 1994 = 100

GRANDES GRUPOS DE CONSUMO	2 002			2 003	
	Enero	Diciembre	Anual	Enero	Anualizada 1/
<b>ÍNDICE GENERAL</b>	<b>-0,08</b>	<b>0,64</b>	<b>0,23</b>	<b>0,54</b>	<b>0,85</b>
1.Alimentos y bebidas	0,30	0,82	-1,04	0,35	-0,98
2.Vestido y calzado	0,00	0,00	1,73	-0,22	1,51
3.Alq.Viv. Combustibles y electricidad	-1,73	1,47	3,34	2,28	7,56
4.Muebles, Ens. y Mantenim. De Vivienda	-0,13	-0,03	2,27	0,31	2,72
5.Cuidados, Conservación de la Salud	-0,07	0,00	-9,63	0,90	-8,76
6.Transportes y comunicaciones	-0,25	-0,35	1,42	0,43	2,12
7.Esparc. Diversos Servicios Culturales y Enseñanza	-0,39	-0,08	1,63	-0,15	1,87
8.Otros Bienes y servicios	0,00	0,00	3,29	0,00	3,29

1/ Anualizada: Variación porcentual de los últimos 12 meses

FUENTE: Instituto Nacional de Estadística e Informática - Oficina Departamental Cusco (INEI-ODC).

En enero, el tipo de cambio promedio fue de S/. 3,495 por dólar, que significó una apreciación de 0,6 por ciento respecto al promedio del mes anterior. Sin embargo, en los últimos 12 meses se ha registrado una

depreciación de 1,0 por ciento. Por su parte, en términos reales se registró una ganancia de 0,6 por ciento respecto a diciembre del año pasado y de 0,3 por ciento respecto a enero del 2002.

# II. PRODUCCIÓN

## 1. Valor Bruto de la Producción Agropecuaria

En enero, el valor bruto de la producción agropecuaria (a precios de 1994) de Madre de Dios aumentó 20,4 por ciento respecto a enero 2002, tanto por el incremento del subsector agrícola (25,4 por ciento) cuanto de la parte pecuaria (8,2 por ciento).

El incremento en el VBP agrícola se originó en la mayor producción de papaya (90 por ciento), arroz (62 por ciento), maíz amarillo (40 por ciento), plátano (9 por ciento) y yuca (5 por ciento), cultivos que representan el 70 por ciento del VBP agrícola y que además fueron instalados en los terrenos de altura, libres de las inundaciones ocurridas en las partes bajas (barreales y restingas).

Asimismo, cabe destacar que en el mes se registraron incrementos en los rendimientos de los siguientes cultivos: Arroz (12 por ciento), maíz amarillo (13 por ciento), cocotero (29 por ciento) y plátano (2 por ciento).

Por su parte, en enero la mayor producción pecuaria (8,2 por ciento) se sustentó en el incremento de la producción de carne (12 por ciento), principalmente en las especies de aves (17 por ciento), vacunos (7,2 por ciento) y porcinos (7,1 por ciento).

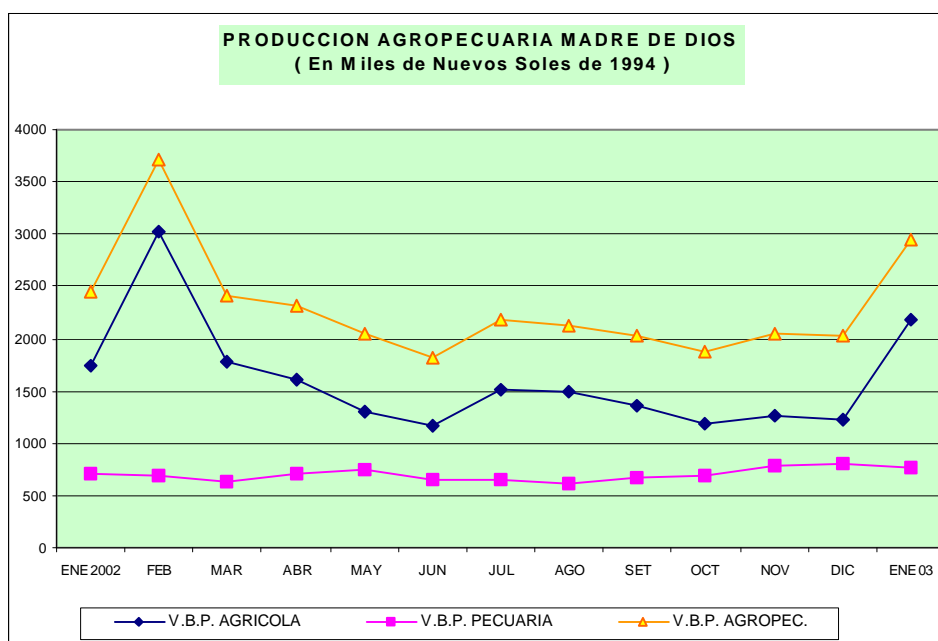

**MADRE DE DIOS VALOR BRUTO DE LA PRODUCCION AGROPECUARIA (Miles de soles de 1994)**

	Importancia en VBP 2002	Valor Bruto de Producción			Variación por ciento	
		Ene.02	Dic.02	Ene.03	Ene.03/Dic.02	Ene.03/Ene.02
1. Agropecuario	100,0	2447	2033	2947	45,0	20,4
1.1 Agrícola	69,0	1 742	1 222	2 184	78,7	25,4
1.2 Pecuario	31,0	705	811	763	-5,9	8,2

**MADRE DE DIOS: PRODUCCION AGROPECUARIA (toneladas)**

	Importancia en VBP 2002	Producción (t)			Variación por ciento	
		Ene.02	Dic.02	Ene.03	Ene.03/Dic.02	Ene.03/Ene.02
1. Agropecuario	100,0					
1.1 Agrícola	69,0	4 356	3 413	5 878	72,2	34,9
Yuca	20,4	660	974	696	-28,5	5,5
Plátano	18,8	834	1 221	913	-25,2	9,5
Castaña	15,3	55	19	23	21,1	-58,2
Arroz	13,1	1 322	164	2 143	1206,7	62,1
Maíz amarillo	12,8	1 069	257	1 493	480,9	39,7
Papayo	4,7	125	312	237	-24,0	89,6
Otros	14,9	291	466	373	-20,0	28,2
1.2 Pecuaría	31,0	353	373	353	-5,4	0,0
1.2.1 Carne	81,7	170	204	190	-6,9	11,8
Aves	31,3	70	94	82	-12,8	17,1
Vacunos	42,9	83	91	89	-2,2	7,2
Ovinos	1,1	3	3	4	33,3	33,3
Porcinos	6,4	14	16	15	-6,3	7,1
1.2.2 Leche	10,8	155	141	135	-4,3	-12,9
1.2.3 Huevos	7,6	28	28	28	0,0	0,0

Fuente: Dirección Regional Agraria-Madre de Dios

**2. Siembras por campaña**

En enero, las siembras ejecutadas en Madre de Dios ascendieron a 151 Ha., área menor en 40 por ciento respecto a enero del 2002, debido a las dificultades que tuvieron los agricultores para sembrar bajo las torrenciales lluvias ocurridas por esta temporada. Las menores áreas sembradas corresponden a los cultivos de maíz amarillo (-27 por ciento), yuca (-57 por

ciento), papayo (-7 por ciento) y plátano (-6 por ciento).

Asimismo, las siembras por campaña registradas en el periodo agosto 2002 – enero 2003 sumaron 8 665 Ha., área menor en 10 por ciento respecto a lo sembrado en análogo período del año anterior. Las menores siembras

por campaña ocurrieron en los cultivos de arroz (-14 por ciento), maíz amarillo (-10 por ciento),

maíz choclo (-18 por ciento), piña (-47 por ciento) y plátano (-3 por ciento).

### III. SECTOR EXTERNO

Las operaciones de comercio exterior a través de la Aduana de Puerto Maldonado consistieron en la importación de bienes de consumo por un valor FOB de US\$ 3 570, cifra inferior (-15,0 por ciento) comparado con similar mes del año anterior. Asimismo, con relación a diciembre último, el valor FOB de las importaciones disminuyeron 89 por ciento.

Cabe informar que en el 2002, el valor FOB de las importaciones tramitadas por esta aduana ascendió a US\$ 81 227 dólares, de los cuales el 79 por ciento correspondió a bienes de capital y el resto (21 por ciento) a bienes de consumo. El mayor porcentaje de compras correspondió a bienes de capital para la agricultura y equipos de transporte.

#### REGION MADRE DE DIOS: IMPORTACIONES SEGÚN USO O DESTINO ECONÓMICO.

(En U.S.Dólares)

	2002		2003	Variación Porcentual	
	ENE	DIC	ENE	Ene03/Dic02	Ene03/Ene02
<b>I. BIENES DE CONSUMO</b>	0	0	3 570	--	--
No duraderos	0	0	0	--	--
Duraderos	0	0	3 570	--	--
<b>II. INSUMOS</b>	0	0	0	--	--
Combustibles, lubricantes y conexos	0	0	0	--	--
Materias primas para la agricultura	0	0	0	--	--
Materias primas para la industria	0	0	0	--	--
<b>III. BIENES DE CAPITAL</b>	4 200	31 890	0	-100	-100
Materiales de construcción	0	3 291	0	-100	--
Para la agricultura	0	25 134	0	-100	--
Para la industria	0	0	0	--	--
Equipos de transporte	4 200	3 464	0	-100	-100
<b>IV. OTROS BIENES</b>	0	0	0	--	--
<b>V. TOTAL IMPORTACIONES (FOB)</b>	4 200	31 890	3 570	-89	-15

FUENTE: Intendencia de Puerto Maldonado.

### IV. FINANZAS PÚBLICAS

#### 1. Ingresos corrientes del Gobierno Central

En enero los ingresos corrientes recaudados por la Superintendencia Nacional de Administración Tributaria en la Región Madre de Dios ascendieron a S/. 878,56 miles, monto mayor en 62 por ciento respecto a lo registrado en enero del 2002, debido tanto al aumento de los ingresos tributarios (18 por ciento) cuanto de los ingresos no tributarios (125 por ciento).

El aumento en la recaudación de enero del 2003 se debe a las mayores aportaciones a ESSALUD (228 por ciento), seguido por el impuesto a la renta (48 por ciento) y el Impuesto Selectivo al Consumo (18 por ciento). Por el contrario, se registró una caída en los montos recaudados por concepto del impuesto a las importaciones (-54 por ciento).

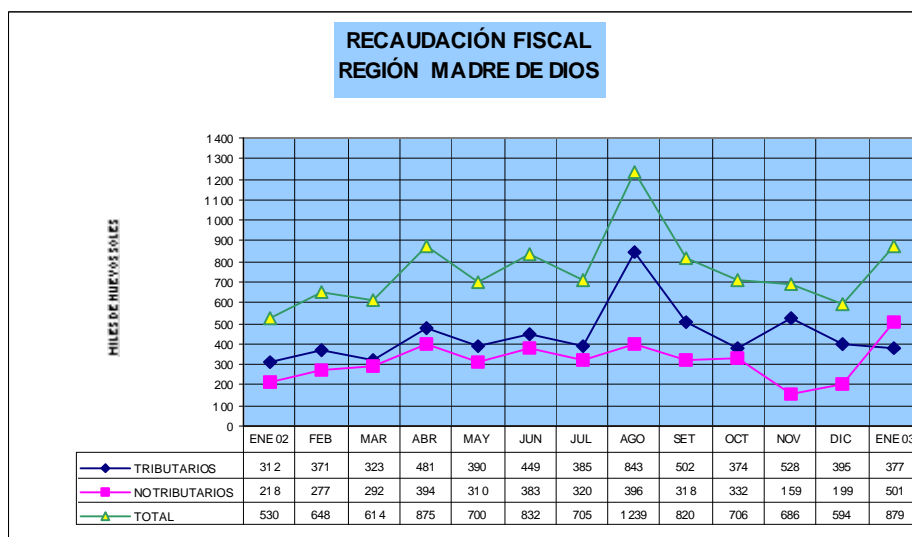

**MADRE DE DIOS: INGRESOS CORRIENTES DEL GOBIERNO CENTRAL**

	ENE02	DIC02	ENE03	VAR. % EN TERM. REALES	
				ENE03/DIC02	ENE03/ENE02
<b>I. ING. TRIBUTARIOS</b>	<b>311 689</b>	<b>394 754</b>	<b>377 308</b>	<b>-4,64</b>	<b>18,35</b>
1. Impto a los Ingresos	161 007	218 574	243 779	11,28	48,03
2. Impto a las Importaciones	53 128	38 644	24 704	-36,22	-54,54
3. Impto General a las Ventas (IGV)	63 509	106 596	76 924	-28,00	18,42
4. Impto Selectivo al Consumo (ISC)	0	0	0	0	0
5. Otros Ingresos Tributarios 1/	34 045	30 940	31 901	2,87	-8,39
<b>II. ING. NO TRIBUTARIOS</b>	<b>217 831</b>	<b>199 318</b>	<b>501 255</b>	<b>150,92</b>	<b>124,98</b>
1. Fonavi	0	0	0	0	0
3. ONP	69 820	2 689	67 131	2390,86	-6,00
4. ESSALUD	122 463	163 050	411 325	151,70	228,38
5. Otros	25 548	33 579	22 799	-32,26	-12,75
<b>T O T A L</b>	<b>529 520</b>	<b>594 072</b>	<b>878 563</b>	<b>47,55</b>	<b>62,22</b>

## V. MONEDA Y CRÉDITO

### 1. Liquidez del sistema financiero

Al finalizar enero del 2003 el saldo de los depósitos del sistema financiero en Madre de Dios ascendió a S/. 27 490 miles, mayor en términos reales en 20,1 por ciento respecto a enero del año anterior, principalmente por el incremento de la liquidez en el sistema no bancario (156,4 por ciento), en tanto que el sistema bancario apenas se incrementó 0,5 por ciento.

Este mes, los depósitos en moneda nacional, comparados con su mes similar del 2002, aumentaron 30,6 por ciento, en tanto que los depósitos en dólares crecieron 18,8 por ciento. El mayor incremento de la liquidez en soles se encuentra dentro del sistema no bancario.

Los depósitos en el sistema bancario de enero 2003 ascendieron a S/ 20 116 miles, constituyendo el 73 por ciento del total de depósitos, habiéndose incrementado en términos reales en apenas 0,5 por ciento. Cabe informar que en Puerto Maldonado solo funciona el Banco de Crédito.

Por su parte, las captaciones del sistema no bancario aumentaron 156,4 por ciento respecto al saldo de enero del 2002, principalmente por el mayor dinamismo de los depósitos en la Caja Municipal Tacna (92 por ciento) y de la Caja Municipal Arequipa (100 por ciento).

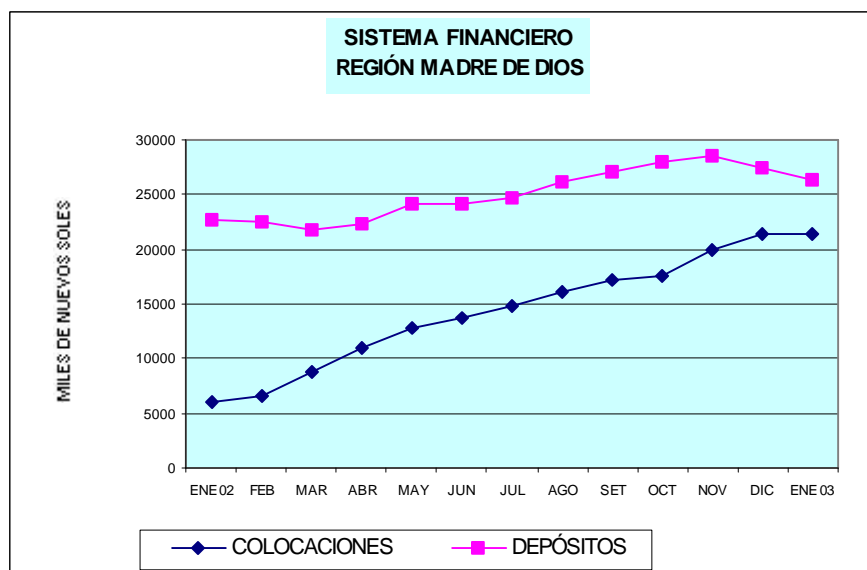

**REGIO MADRE DE DIOS : DEPÓSITOS DEL SISTEMA FINANCIERO**

(Saldo en Miles de Nuevos Soles)

ENTIDADES FINANCIERAS	DEPÓSITOS M/N			DEPÓSITOS M/E			TOTAL DEPÓSITOS M/N Y M/E			VARIACIÓN PORCENTUAL	
	ENE.02	DIC.02	ENE.03	ENE.02	DIC.02	ENE.03	ENE.02	DIC.02	ENE.03	ENE03/ENE02	ENE03/DIC02
I. SISTEMA BANCARIO	6 182	6 430	6 224	13 389	13 589	13 892	19 571	20 019	20 116	0,49	0,26
BANCO DE LA NACIÓN	6 182	6 430	6 224	13 389	13 589	13 892	19 571	20 019	20 116	0,49	0,26
BANCA MÚLTIPLE Crédito	6 182	6 430	6 224	13 389	13 589	13 892	19 571	20 019	20 116	0,49	0,26
II. SISTEMA NO BANCARIO	1 504	3 548	3 812	1 308	3 747	3 562	2 812	7 295	7 374	156,38	0,86
Caja Municipal Arequipa	0	912	948	0	831	879	0	1 742	1 826	0	4,58
Caja Municipal Tacna	1 504	2 636	2 864	1 308	2 916	2 683	2 812	5 552	5 548	92,88	-0,31
<b>T O T A L</b>	<b>7 686</b>	<b>9 978</b>	<b>10 036</b>	<b>14 697</b>	<b>17 335</b>	<b>17 454</b>	<b>22 383</b>	<b>27 314</b>	<b>27 490</b>	<b>20,08</b>	<b>0,42</b>

FUENTE : Oficinas de las Entidades Financieras

**2. Crédito al sector privado**

En enero del 2003, el saldo total de colocaciones del sistema financiero ascendió a S/ 21 343 miles (S/ 16 761 miles en soles y S/ 4 582 miles en dólares), importe que se incrementó en 244 por ciento en términos reales comparado con enero del 2002.

El fuerte dinamismo del crédito otorgado obedece al incremento de 395,4 por ciento de las colocaciones del sistema no bancario, principalmente de la Caja Municipal Tacna (215 por ciento) y de la Caja Municipal Arequipa ( 100 por ciento), sustentado a su vez en la creciente demanda por parte de las denominadas micro y pequeñas empresas, así como de los estratos socioeconómicos C.

Por el contrario, las colocaciones del sistema bancario (Banco de Crédito) disminuyeron 18,4 por ciento debido a las restricciones que enfrentan los demandantes de crédito en la calificación del riesgo, como efecto de la situación de morosidad incurrida en los 2 últimos años. Las colocaciones del Banco de Crédito ascendieron a S/ 1 857 miles, que apenas representan el 9 por ciento dentro del sistema financiero regional.

Por su parte, en el sistema no bancario el saldo del crédito otorgado ascendió a S/. 19 486 miles, (constituyéndose en el 91 por ciento del total de colocaciones), siendo la Caja Municipal Tacna la que representa el 64 por ciento de los créditos otorgados.

**REGION MADRE DE DIOS : COLOCACIONES DEL SISTEMA FINANCIERO**

(Saldo en Miles de Nuevos Soles)

ENTIDADES FINANCIERAS	COLOCACIONES M/N			COLOCACIONES M/E			TOTAL COLOCACIONES M/N Y M/E			VARIACIÓN PORCENTUAL	
	ENE.02	DIC.02	ENE.03	ENE.02	DIC.02	ENE.03	ENE.02	DIC.02	ENE.03	ENE03/ENE02	ENE03/DIC02
I. SISTEMA BANCARIO	830	751	531	1 395	1 365	1 326	2 225	2 116	1 857	-18,39	-12,41
BANCO DE LA NACIÓN	830	751	531	1 395	1 365	1 326	2 225	2 116	1 857	-18,39	-12,41
BANCA MÚLTIPLE Crédito	830	751	531	1 395	1 365	1 326	2 225	2 116	1 857	-18,39	-12,41
II. SISTEMA NO BANCARIO	3 414	16 065	16 230	432	3 045	3 256	3 846	19 110	19 486	395,35	1,74
Caja Municipal Arequipa	0	6 278	6 627	0	352	485	0	6 630	7 112	0,00	7,02
Caja Municipal Tacna	3 414	9 787	9 603	432	2 693	2 771	3 846	12 480	12 374	214,56	-1,07
<b>T O T A L</b>	<b>4 244</b>	<b>16 815</b>	<b>16 761</b>	<b>1 827</b>	<b>4 410</b>	<b>4 582</b>	<b>6 071</b>	<b>21 225</b>	<b>21 343</b>	<b>243,72</b>	<b>0,33</b>

FUENTE : Oficinas de las Entidades Financieras

En enero, el coeficiente de cartera pesada del sistema financiero de Madre de Dios fue de 2,37 por ciento, significativamente menor (-22,8 puntos porcentuales) al registrado en enero del 2002, principalmente por el saneamiento de las cuentas morosas del sistema bancario, en tanto que este coeficiente disminuyó en 1,75 puntos porcentuales en el sistema no bancario.

Cabe informar que el coeficiente de cartera pesada dentro del sistema financiero es más elevado en los créditos otorgados en moneda extranjera (7,68 por ciento), principalmente por los créditos otorgados en el sistema bancario (25,42 por ciento).

**REGION MADRE DE DIOS: COEFICIENTES DE CARTERA PESADA DEL SISTEMA FINANCIERO**  
(En porcentajes)

	Enero 2002			Diciembre 2002			Enero 2003		
	M/N	M/E	Total	M/N	M/E	Total	M/N	M/E	Total
<b>Banca Multiple</b>	<b>82,65</b>	<b>54,77</b>	<b>65,37</b>	<b>6,42</b>	<b>26,53</b>	<b>19,27</b>	<b>0,49</b>	<b>25,42</b>	<b>3,48</b>
Banca Corporativa	82,65	54,77	65,37	6,42	26,53	19,27	0,49	25,42	3,48
<b>Sistema no Bancario</b>	<b>2,81</b>	<b>0,00</b>	<b>2,48</b>	<b>1,48</b>	<b>0,73</b>	<b>1,35</b>	<b>1,99</b>	<b>0,49</b>	<b>1,73</b>
Caja Municipal Arequipa	0,00	0,00	0,00	0,11	0,00	0,10	0,86	0,00	0,80
Caja Municipal Tacna	2,81	0,00	2,48	2,36	0,86	2,03	2,76	0,59	2,27
<b>SISTEMA FINANCIERO</b>	<b>18,43</b>	<b>41,10</b>	<b>25,19</b>	<b>1,70</b>	<b>8,20</b>	<b>3,09</b>	<b>1,42</b>	<b>7,68</b>	<b>2,37</b>

Información preliminar sujeta a reajuste

**CUADRO 01**  
**PUERTO MALDONADO: ÍNDICE DE PRECIOS AL CONSUMIDOR**  
(Año base 1994)

	Índice I.P.C.	Inflación IPC			Inflación Mensual por Grandes Grupos de Consumo								
		Mensual	Acumulada	Anualizada	Alimentos y Bebidas	Vestido y Calzado	Alq. Viv. Comb.-Elect.	Muebles y Enseres	Cuidados y Cons. de Salud	Transp. y Comunic.	Esparcim. Serv. Enseñ.	Otros Bienes y Ss.	
<b>2002</b>													
Ene.	158,54	-0,08	-0,08	-0,56	0,30	0,00	-1,73	-0,13	-0,07	-0,25	-0,39	0,00	
Feb.	158,10	-0,28	-0,35	-0,93	-0,67	-0,02	-0,35	0,41	-0,50	-0,34	-0,11	3,53	
Mar.	157,24	-0,54	-0,89	-2,00	-1,01	-0,02	0,25	0,44	2,71	0,14	-0,03	-0,41	
Abr.	157,30	0,04	-0,86	-1,46	-0,57	0,39	1,77	0,00	0,00	1,01	1,81	0,00	
May.	157,34	0,03	-0,83	-1,00	-0,06	-0,15	0,43	1,09	-2,83	0,05	-0,59	0,12	
Jun.	156,88	-0,29	-1,12	-0,90	-0,47	0,10	0,00	0,00	-2,29	0,05	0,05	0,00	
Jul.	156,85	-0,02	-1,14	-1,08	-0,05	-0,19	-0,28	0,23	-2,73	0,91	-0,04	0,00	
Ago.	155,78	-0,68	-1,82	-1,47	-1,10	-0,03	-0,01	0,04	-3,15	0,04	0,01	0,00	
Sep.	156,59	0,52	-1,30	-1,10	0,46	-0,01	1,45	0,87	0,00	0,26	0,15	0,00	
Oct.	157,56	0,62	-0,69	-1,18	1,10	0,19	0,25	-0,96	-1,06	-0,18	0,01	0,00	
Nov.	158,01	0,29	-0,41	-0,45	0,23	1,48	0,08	0,30	-0,01	0,09	0,85	0,06	
Dic.	159,02	0,64	0,23	0,23	0,82	0,00	1,47	-0,03	0,00	-0,35	-0,08	0,00	
<b>2003</b>													
Ene.	159,88	0,54	0,54	0,85	0,35	-0,22	2,28	0,31	0,90	0,43	-0,15	0,00	

Fuente: INEI-Madre de Dios



**CUADRO 02**  
**TIPO DE CAMBIO DEL DÓLAR AMERICANO**  
**(Nuevos Soles por US\$)**

PERÍODO	PROMEDIO DEL PERÍODO						FIN DEL PERÍODO					
	BANCARIO 1/			INFORMAL 2/			BANCARIO 1/			INFORMAL 2/		
	COMPRA	VENTA	PROMEDIO	COMPRA	VENTA	PROMEDIO	COMPRA	VENTA	PROMEDIO	COMPRA	VENTA	PROMEDIO
<b>2002</b>												
Ene.	3,457	3,460	3,458	3,451	3,470	3,461	3,470	3,476	3,473	3,460	3,480	3,470
Feb.	3,476	3,478	3,477	3,460	3,48	3,470	3,471	3,474	3,473	3,460	3,480	3,470
Mar.	3,457	3,458	3,458	3,448	3,465	3,456	3,451	3,453	3,452	3,440	3,460	3,450
Abr.	3,438	3,440	3,439	3,432	3,452	3,442	3,436	3,438	3,437	3,430	3,450	3,440
May.	3,449	3,451	3,450	3,434	3,453	3,444	3,461	3,463	3,462	3,440	3,460	3,450
Jun.	3,477	3,479	3,478	3,461	3,481	3,471	3,504	3,508	3,506	3,480	3,500	3,490
Jul.	3,530	3,533	3,531	3,523	3,543	3,533	3,533	3,537	3,535	3,530	3,550	3,540
Ago.	3,566	3,568	3,567	3,550	3,570	3,560	3,610	3,612	3,611	3,580	3,600	3,590
Sep.	3,616	3,619	3,618	3,598	3,618	3,608	3,643	3,647	3,645	3,620	3,640	3,630
Oct.	3,616	3,618	3,617	3,608	3,628	3,618	3,606	3,608	3,607	3,580	3,600	3,590
Nov.	3,587	3,589	3,588	3,579	3,599	3,589	3,525	3,526	3,526	3,510	3,530	3,520
Dic.	3,513	3,515	3,514	3,512	3,533	3,522	3,515	3,517	3,516	3,520	3,540	3,530
<b>2003</b>												
Ene.	3,495	3,496	3,495	3,486	3,505	3,496	3,488	3,491	3,4895	3,470	3,490	3,480

Fuente: 1/ Superintendencia de Bancas y Seguros

2/ Calculado en base a observaciones propias del BCRP - Cusco

**CUADRO 3**

**REGIÓN MADRE DE DIOS: PRODUCCIÓN AGROPECUARIA**

	2002												TOTAL	2003	Variación (%)
	Ene.	Feb.	Mar.	Abr.	May.	Jun.	Jul.	Ago.	Set.	Oct.	Nov.	Dic.	2 002	Ene.	Ene.03/Ene02
<b>1. AGROPECUARIA 1/</b>	<b>2 447</b>	<b>3 718</b>	<b>2 413</b>	<b>2 316</b>	<b>2 044</b>	<b>1 813</b>	<b>2 174</b>	<b>2 122</b>	<b>2 030</b>	<b>1 876</b>	<b>2 056</b>	<b>2 033</b>	<b>27 042</b>	<b>2 947</b>	<b>20,43</b>
<b>1.1 AGRÍCOLA 1/</b>	<b>1 742</b>	<b>3 030</b>	<b>1 788</b>	<b>1 600</b>	<b>1 299</b>	<b>1 160</b>	<b>1 516</b>	<b>1 501</b>	<b>1 354</b>	<b>1 183</b>	<b>1 267</b>	<b>1 222</b>	<b>18 662</b>	<b>2 184</b>	<b>25,37</b>
<b>1.2 PECUARIA 1/</b>	<b>705</b>	<b>688</b>	<b>625</b>	<b>716</b>	<b>745</b>	<b>653</b>	<b>658</b>	<b>621</b>	<b>676</b>	<b>693</b>	<b>789</b>	<b>811</b>	<b>8 380</b>	<b>763</b>	<b>8,23</b>
<b>1. AGRÍCOLA 2/</b>	<b>4 357</b>	<b>7 839</b>	<b>4 623</b>	<b>3 826</b>	<b>2 919</b>	<b>2 849</b>	<b>3 112</b>	<b>3 008</b>	<b>2 824</b>	<b>2 772</b>	<b>3 243</b>	<b>3 413</b>	<b>44 779</b>	<b>5 878</b>	<b>34,91</b>
Arroz	1 322	3 369	1 450	478	13	0	0	0	0	0	0	164	6 796	2 143	62,10
Maíz amarillo	1 069	2 154	1 135	542	26	33	18	121	234	112	188	257	5 887	1 493	39,66
Tomate		0	0	0	0	0	8	37	9	0	0	0	54	0	
Maíz choclo	120	120	130	145	0	0	0	0	0	0	0	0	515	120	0,00
Frijol	5	0	0	0	0	24	198	111	22	0	0	0	356	0	-100,00
Camote	23	8	25	40	31	50	46	15	27	5	5	19	292	41	78,26
Yuca	660	982	789	1 066	1 059	1 070	1 025	957	805	791	953	974	11 130	696	5,45
Uncucha	27	39	29	102	105	79	118	48	74	45	43	63	770	85	214,81
Soya		0	0	0	0	0	0	8	0	7	0	4	19	0	
Castaña	55	71	51	87	110	70	108	148	136	75	43	19	972	23	-58,18
Cocotero	14	21	29	34	32	28	29	19	29	11	15	15	276	27	92,86
Limón ácido	20	16	39	62	67	27	32	25	28	20	17	24	375	74	270,00
Mandarina	4	5	6	48	89	55	51	74	14	0	0	0	345	0	-100,00
Mango		0	0	0	0	0	0	0	0	0	163	72	235	0	
Naranja	10	12	45	121	191	133	139	76	66	10	8	0	810	17	70,00
Palto	48	0	0	4	7	13	14	14	104	152	91	29	474	0	-100,00
Achiote		0	0	0	1	0	1	0	0	1	1	1	5	1	
Cacao	4	0	2	5	9	5	4	0	0	0	0	2	31	4	0,00
Café	7	0	0	15	9	4	8	0	0	0	0	0	42	4	-42,86
Papayo	125	152	127	138	215	216	186	266	201	224	248	312	2 408	237	89,60
Piña	10	0	0	20	10	0	0	17	110	257	423	240	1 087	0	-100,00
Plátano	834	890	769	921	946	1 044	1 128	1 074	965	1 065	1 046	1 221	11 901	913	9,47

Fuente: Dirección Regional Agraria de Madre de Dios

1/: Valor de la Producción en Miles de Nuevos Soles de 1994.

2/: Toneladas

**CUADRO 04**

**REGIÓN MADRE DE DIOS: SIEMBRAS POR CAMPAÑA (ha)**

CULTIVOS	Campaña 2001 - 2002	2002					2003	Variación %
		Ago.	Sep	Oct	Nov	Dic	Ene.	Ene.03/Ene.02
<b>TOTAL</b>	<b>9 786</b>	<b>562</b>	<b>2 253</b>	<b>3 177</b>	<b>1 748</b>	<b>774</b>	<b>151</b>	<b>-29,4</b>
Arroz	4 684	288	1 009	1 563	944	209	9	-100,0
Maíz amarillo	3 180	205	1 080	973	443	135	8	-100,0
Tomate	2							-,-
Maíz choclo	85			20	25	25		-,-
Frijol	16							-,-
Camote	43	11	1	7	4	10	5	-100,0
Yuca	744	26	77	267	149	142	44	-21,9
Uncucha	79	2	10	20	16	34	7	-35,5
Soya	2	8	2					-,-
Castaña	15,00							-,-
Cocotero	2,00		1	3		1		-,-
Limón ácido	6,00			2	2	1	0	-100,0
Mandarina	10,00				4		1	-100,0
Mango	4,00					1		-,-
Naranja	8			2			4	-25,0
Palto	10							-100,0
Achiote	0			2	1		1	-,-
Cacao	5				1	2		-,-
Café	32				2	7		33,3
Papayo	67	4	5	55	38	35	14	153,9
Piña	55	1	5	9	7	6		-100,0
Plátano	740	17	64	255	114	168	60	-13,3

Fuente: Dirección Regional Agraria Madre de Dios.

**CUADRO 05**

**REGIÓN MADRE DE DIOS: AVANCE DE LA ACTIVIDAD AGRÍCOLA**

CULTIVOS	Siembras Campaña 01-02 Ago01-Ene02 (ha)	2002				Siembras Campaña 02-03 Ago02-Ene03 (ha)	2003			
		ENERO					Enero			
		PÉRDIDAS (ha)	COSECHA (ha)	PRODUCC. (t)	Rendimientos (t/Ha)		PÉRDIDAS (ha)	COSECHA (ha)	PRODUCC. (t)	Rendimientos (t/Ha)
<b>TOTAL</b>	<b>9656</b>	<b>69</b>	<b>1882</b>	<b>4356</b>	<b>-</b>	<b>8665</b>	<b>886</b>	<b>2498</b>	<b>5878</b>	<b>-</b>
Arroz	4678	4	939	1322	1,408	4023	187	1357	2143	1,579
Maíz amarillo	3175	2	731	1069	1,462	2844	195	902	1493	1,655
Tomate	2	0	0	0		0	0	0	0	
Maíz choclo	85	0	20	120	6,000	70	0	20	120	6,000
Frijol	16	0	0	5		0	0	0	0	
Camote	36	0	3	23	7,667	37	0	5	41	8,200
Yuca	696	0	58	660	11,379	704	127	68	696	10,235
Uncucha	71	3	4	27	6,750	88	0	9	85	9,444
Soya	2	0	0	0		10	0	0	0	
Castaña (161 ha)	15	0	0	55		0	0	0	23	
Cocotero (59,25 ha)	2	0	2	14	7,000	5	0	3	27	9,000
Limón ácido (77,5 ha)	5	0	4	20	5,000	5	0	11	74	6,727
Mandarina (50,5 ha )	8	0	1	4	4,000	5	0	0	0	
Mango (81,5 ha)	4	0	0	0		1	0	0	0	
Naranja (161 ha)	7	0	2	10	5,000	6	3	2	17	8,500
Palto (85,95 ha)	8	0	7	48	6,857	0	0	0	0	
Achiote (32 ha)	0	0	0	0		3	0	1	1	1,000
Cacao (282,5 ha)	5	0	8	4	0,500	3	0	5	4	0,800
Café (265,5 ha)	29	4	12	7	0,583	9	2	7	4	0,571
Papayo (249,5 ha)	64	2	14	125	8,929	150	27	26	237	9,115
Piña (192,5 ha)	53	0	1	10	10,000	28	2	0	0	
Plátano (2342 ha)	699	55	78	834	10,692	677	345	83	913	11,000

Fuente: Dirección Regional Agraria Madre de Dios.

CUADRO 06

## REGIÓN MADRE DE DIOS: PRODUCCIÓN PECUARIA

	2002												TOTAL 2002	2003 Ene.	Variación % Ene.03/Ene.02
	Ene.	Feb.	Mar.	Abr.	May.	Jun.	Jul.	Ago.	Set.	Oct.	Nov.	Dic.			
<b>2. PECUARIA ( t )</b>	<b>353</b>	<b>352</b>	<b>328</b>	<b>351</b>	<b>358</b>	<b>333</b>	<b>328</b>	<b>321</b>	<b>328</b>	<b>329</b>	<b>364</b>	<b>373</b>	<b>4 117</b>	<b>352</b>	<b>-0,3</b>
<b>2.1 CARNE (t)</b>	<b>170</b>	<b>164</b>	<b>146</b>	<b>175</b>	<b>184</b>	<b>156</b>	<b>162</b>	<b>147</b>	<b>166</b>	<b>170</b>	<b>195</b>	<b>204</b>	<b>2 038</b>	<b>190</b>	<b>11,8</b>
Aves	70	76	66	71	74	69	65	57	59	66	74	94	841	82	17,1
Vacuno	83	71	67	88	95	72	83	76	93	92	104	91	1 013	89	7,2
Ovino	3	2	1	1	2	2	2	2	2	2	3	3	25	4	33,3
Porcino	14	14	12	15	13	13	12	12	12	11	13	16	159	15	7,1
<b>2.2 LECHE (t)</b>	<b>155</b>	<b>159</b>	<b>154</b>	<b>152</b>	<b>151</b>	<b>151</b>	<b>149</b>	<b>150</b>	<b>143</b>	<b>134</b>	<b>140</b>	<b>141</b>	<b>1 778</b>	<b>135</b>	<b>-12,9</b>
<b>2.3 HUEVOS (t)</b>	<b>28</b>	<b>29</b>	<b>28</b>	<b>24</b>	<b>24</b>	<b>26</b>	<b>18</b>	<b>23</b>	<b>20</b>	<b>24</b>	<b>29</b>	<b>28</b>	<b>301</b>	<b>28</b>	<b>0,0</b>

Fuente: Dirección Regional Agraria Madre de Dios.

**CUADRO 07**

**REGIÓN MADRE DE DIOS: BENEFICIO DE GANADO**

(Unidades y toneladas)

	2002												TOTAL 2002	2003 Ene.	Variación % Ene.03/Ene.02
	Ene.	Feb.	Mar	Abr	May	Jun	Jul	Ago	Sep	Oct	Nov	Dic			
<b>TOTAL</b>															
N° de cabezas	698	369	484	471	0	492	541	447	441	447	652	486	5 528	655	-6,2
Toneladas	78	64	62	70	0	65	86	57	77	78	96	76	808	84	7,6
<b>VACUNOS</b>															
N° de cabezas	474	369	354	414	S.I.	391	541	317	441	447	512	486	4 746	510	7,6
Toneladas	69	64	57	67	S.I.	61	86	52	77	78	90	76	777	78	13,1
<b>PORCINOS</b>															
N° de cabezas	224	0	130	57		101		130			140		782	145	-35,3
Toneladas	9		5	3		4		5 200			6		32	6	-35,3

FUENTE: Dirección Regional Agraria Madre de Dios.

CUADRO 08

## REGIÓN MADRE DE DIOS: PRECIOS EN CHACRA DE PRODUCTOS AGROPECUARIOS (SOLES X KILO)

	2002												2003
	Ene.	Feb.	Mar.	Abr.	May.	Jun.	Jul.	Ago.	Set.	Oct.	Nov.	Dic.	Ene.
Achiote					1,50		1,00			1,20	1,20		0,80
Algodón													
Araza													
Arroz	0,98	0,77	0,76	0,62	1,08								0,73
Cacao	3,50		1,50	2,05	1,97	1,68	1,49						2,35
Café	2,50			2,15	2,07	2,12	1,95						1,89
Caimito	1,50			0,00	0,86	1,00	1,00	1,00	0,90				0,50
Camote	0,66	0,70	0,54	0,50	0,58	0,52	0,54	0,57	0,60	0,55	0,60		0,50
Caña de Azucar							0,80	0,80	0,80				
Carambola	0,90	0,90	0,81	0,95				1,00	1,00	1,00			0,50
Castaña													
Cocotero	1,00	1,00	1,00	0,98	0,98	0,97	1,00	1,00	1,00	1,00	1,00		0,82
Col o Repollo													
Copuazu													
Frijol	1,50					1,93	1,50	1,51	1,62				
Lechuga								1,00					
Lima	0,50	0,50	0,50	0,48	0,50	0,50	0,49	0,50	0,58	1,00			0,58
Limón ácido	1,32	1,18	1,14	1,09	1,17	0,97	1,05	1,16	1,25	1,37	1,26		1,05
Maíz amarillo	0,66	0,57	0,58	0,57	0,60	0,45	0,50	0,62	0,61	0,61	0,69		0,57
Maíz choclo	1,00	1,00	1,00	1,00									0,80
Mandarina	0,80	0,80	0,90	0,81	0,78	0,83	0,79	0,93	0,93				
Mango											0,48		
Mani Fruta						4,00							
Marañón									0,93	0,73	0,73		0,50
Naranja	0,50	0,50	0,57	0,54	0,55	0,59	0,56	0,73	0,85	0,92	0,90		0,90
Palto	1,00			1,00	1,00	0,92	0,80	0,90	1,00	0,95	0,91		
Papayo	0,97	0,98	0,90	0,84	0,82	0,95	0,98	1,00	0,91	0,88	0,94		0,89
Piña	1,50			1,50	1,20			1,00	1,05	0,82	0,73		
Plátano	0,56	0,54	0,54	0,52	0,51	0,53	0,56	0,57	0,64	0,55	0,53		0,52
Soya										1,00			
Tomate								1,00	1,00				
Uncucha	0,55	0,56	0,48	0,45	0,49	0,49	0,45	0,43	0,50	0,52	0,51		0,50
Yuca	0,45	0,46	0,47	0,45	0,47	0,49	0,49	0,52	0,50	0,48	0,49		0,52
Aves	5,30	5,30	5,00	4,70	4,50	4,50	4,60	4,50	4,50	5,18	5,42	5,00	5,67
Vacuno	3,40	3,40	2,50	2,60	2,25	2,25	2,25	2,35	2,35	2,35	4,21	2,61	2,92
Porcino	3,50	3,50	3,20	3,20	3,00	3,00	3,00	3,00	3,00	3,00	5,00	3,09	3,34
Ovino	3,30	3,30	3,00	3,00	2,50	2,50	2,60	2,60	2,60	2,60	4,56	2,93	3,26
Leche	1,32	1,32	1,30	1,30	1,30	1,30	1,30	1,30	1,30	1,30	1,41	1,43	1,43
Huevos	3,70	3,75	3,75	3,75	3,75	3,75	3,75	3,75	3,75	3,75	4,26	3,84	3,80

Fuente: Dirección Regional de Agricultura madre de Dios

**CUADRO 09**

**TAMBOPATA: INDICADORES DEL SECTOR PESCA**

	2002												Total 2002	2003	Variación%
	Ene.	Feb.	Mar.	Abr.	May.	Jun.	Jul.	Ago.	Set.	Oct.	Nov.	Dic.		Ene.	Ene.03/Ene.02
<b>DESEMBARQUE (Kgs.)</b>	<b>18 925</b>	<b>10 583</b>	<b>13 846</b>	<b>30 651</b>	<b>36 655</b>	<b>25 169</b>	<b>26 313</b>	<b>26 173</b>	<b>29 360</b>	<b>34 051</b>	<b>28 352</b>	<b>27 331</b>	<b>307 409</b>	<b>12 670</b>	<b>-33,1</b>
Fresco	18 925	10 430	13 846	29 745	36 370	25 169	26 011	25 679	28 657	33 756	28 070	26 844	303 502	12 598	-33,4
Salpreso	0	0	0	0	0	0	0	0	0	0	0	0	0	0	-
Seco salado	0	153	0	906	285	0	302	494	703	295	282	487	3 907	72	-
<b>DESEMB. POR ESPECIES (Kgs)</b>	<b>18 925</b>	<b>10 583</b>	<b>13 846</b>	<b>30 651</b>	<b>36 655</b>	<b>25 169</b>	<b>26 313</b>	<b>26 173</b>	<b>29 360</b>	<b>34 051</b>	<b>28 352</b>	<b>27 331</b>	<b>307 409</b>	<b>12 670</b>	<b>-33,1</b>
Boquichico	1 550	755	1 661	3 826	3 863	2 235	3 715	4 981	3 162	5 349	3 282	3 159	37 539	1 585	2,3
Corvina	525	102	64	644	813	438	1 174	1 037	1 271	1 590	1 010	656	9 325	123	-76,5
Chambira	120	850	213	317	162	430	558	1 331	1 818	952	915	595	8 261	226	88,0
Doncella	1 117	183	982	3 299	3 517	2 429	1 417	2 614	4 338	2 480	2 661	4 390	29 427	2 085	86,6
Gamitana	298	44	0	14	0	0	467	141	449	1 144	657	446	3 660	0	-100,0
Dorado	0	0	248	2 317	1 720	2 827	822	536	127	538	503	389	10 026	0	-
Mota	358	74	0	1 783	2 619	1 781	3 771	1 262	885	806	1 346	1 302	15 987	234	-34,6
Paco	739	282	189	522	853	759	472	1 090	1 165	6 010	3 400	2 311	17 792	113	-84,6
palometa	60	0	74	101	487	244	714	725	597	320	330	215	3 867	231	285,0
Salton	6 092	581	0	1 061	1 010	743	0	339	0	921	532	720	11 999	396	-93,5
Zúngaro	967	515	1 676	3 429	3 686	2 912	998	2 228	3 779	1 288	2 211	4 026	27 716	2 396	147,8
Yahuarachi	2 550	4 765	3 943	7 084	11 002	5 098	5 332	2 856	5 890	4 584	4 196	4 233	61 533	1 954	-23,4
Paiche	0	0	521	1 190	244	0	391	805	1 056	0	0	0	4 208	0	-
Otros	4 549	2 432	4 275	5 064	6 679	5 273	6 481	6 226	4 824	8 068	7 310	4 888	66 069	3 327	-26,9
<b>PROD. ACUÍCOLA (Kgs.)</b>	<b>858</b>	<b>76</b>	<b>1 299</b>	<b>4</b>	<b>0</b>	<b>0</b>	<b>0</b>	<b>74</b>	<b>101</b>	<b>0</b>	<b>5 555</b>	<b>0</b>	<b>7 968</b>	<b>1 185</b>	<b>38,1</b>
Acarahuazú	0	0	10	0	0	0	0	0	0	0	0	0	10	0	-
Boquichico	175		183	0	0	0	0	35	40	0	639	0	1 072	215	22,6
Carpa	276	12	140	0	0	0	0	2	5	0	1 011	0	1 446	0	-100,0
Carachama	31		103	0	0	0	0	0	0	0	50	0	183	60	94,8
Gamitana	364	14	730	0	0	0	0	37	45	0	3 856	0	5 046	850	133,6
Lisa	12	0	20	0	0	0	0	0	0	0	0	0	32	0	-100,0
Sábalo	0	0	0	0	0	0	0	0	0	0	0	0	0	0	-
Paco	0	0	22	0	0	0	0	0	0	0	0	0	22	0	-
Otros	0	50	91	4	0	0	0	0	11	0	0	0	156	60	-
<b>PECES ORNAMENTALES</b>															
<b>INGRESO A LOS ACUARIOS</b>															
Unidades	n.d	n.d	n.d	n.d	n.d	n.d	n.d	n.d	n.d	n.d	n.d	n.d	0	3 234	-
Valor S/.	n.d	n.d	n.d	n.d	n.d	n.d	n.d	n.d	n.d	n.d	n.d	n.d	0	1 355	-
<b>COMERCIALIZACIÓN</b>															
Unidades	n.d	n.d	n.d	n.d	n.d	n.d	n.d	n.d	n.d	n.d	n.d	n.d	0	3 234	-
Valor S/.	n.d	n.d	n.d	n.d	n.d	n.d	n.d	n.d	n.d	n.d	n.d	n.d	0	1 355	-

Fuente: Dirección Regional de Pesquería de Madre de Dios



**CUADRO 10****REGIÓN MADRE DE DIO PRODUCCIÓN DE ORO FINO**

	<b>1990</b>	<b>1991</b>	<b>1992</b>	<b>1993</b>	<b>1994</b>	<b>1995</b>	<b>1996</b>	<b>1997</b>	<b>1998</b>	<b>1999</b>	<b>2000</b>	<b>2001</b>	<b>2002</b>
Kilogramos	6 500	6 500	7 500	9 585	9 600	9 600	9 324	9 240	9 240	10 598	10 604	10 840	12 576
Precio por gramo	n.d.	n.d.	n.d.	21,14	25,27	26,07	28,22	25,80	27,44	27,44	29,11	28,52	33,03

Fuente: Anuario Minero del Perú del Ministerio de Energía y Minas y Dirección Regional de Minería

**CUADRO 11****REGION MADRE DE DIOS: PRODUCCION INDUSTRIAL**

	2002												Total 2002
	Ene.	Feb.	Mar.	Abr.	May.	Jun.	Jul.	Ago.	Set.	Oct.	Nov.	Dic.	
Bebidas gaseosas (Litros)	46 250,00	43 626,00	7 550,00	71 255,58	53 108,50	70 396,50	68 316,00	112 232,71	90 800,84	114 972,48	127 354,58	94 399,11	900 262,30

Fuente: Dirección Regional de Industria

<b>2003</b>	<b>Variación %</b>
<b>Ene.</b>	<b>Ene.03/Ene.02</b>
109 944,88	137,72

CUADRO 13

MADRE DE DIOS : ARRIBOS A ESTABLECIMIENTOS DE HOSPEDAJE POR PAÍS DE PROCEDENCIA

PAÍ S	2002												TOTAL 2 002	2003 Ene.	Var % Ene03/Ene02
	Ene.	Feb.	Mar.	Abr.	May.	Jun.	Jul.	Ago.	Set.	Oct.	Nov.	Dic.			
<b>TOTAL</b>	<b>6 064</b>	<b>8 894</b>	<b>5 856</b>	<b>6 597</b>	<b>6 945</b>	<b>6 833</b>	<b>8 584</b>	<b>9 386</b>	<b>7 826</b>	<b>8 390</b>	<b>6 840</b>	<b>6 660</b>	<b>88 875</b>	<b>n.d</b>	-
NACIONALES	4 845	7 936	4 490	5 223	5 004	4 453	5 309	5 233	5 190	5 466	4 958	5 421	63 528	n.d	-
EXTRANJEROS	1 219	958	1 366	1 374	1 941	2 380	3 275	4 153	2 636	2 924	1 882	1 239	25 347	n.d	-
<b>NORTE AMÉRICA</b>	<b>354</b>	<b>312</b>	<b>473</b>	<b>446</b>	<b>560</b>	<b>993</b>	<b>1 134</b>	<b>869</b>	<b>672</b>	<b>683</b>	<b>446</b>	<b>383</b>	<b>7 325</b>	<b>n.d</b>	-
EE.UU.	291	269	395	368	480	917	962	757	583	569	387	356	6 334	n.d	-
Canadá	63	43	78	78	80	76	172	112	89	114	59	27	991	n.d	-
<b>CENTRO AMÉRICA</b>	<b>10</b>	<b>6</b>	<b>19</b>	<b>4</b>	<b>22</b>	<b>8</b>	<b>7</b>	<b>31</b>	<b>5</b>	<b>1</b>	<b>24</b>	<b>6</b>	<b>143</b>	<b>n.d</b>	-
México	10	6	19	1	11	5	7	13	3	0	23	6	104	n.d	-
Otros países	0	0	0	3	11	3	0	18	2	1	1	0	39	n.d	-
<b>SUD AMÉRICA</b>	<b>89</b>	<b>96</b>	<b>92</b>	<b>107</b>	<b>143</b>	<b>105</b>	<b>204</b>	<b>154</b>	<b>96</b>	<b>122</b>	<b>69</b>	<b>88</b>	<b>1 365</b>	<b>n.d</b>	-
Argentina	7	4	3	16	20	9	32	11	1	29	6	21	159	n.d	-
Bolivia	18	16	16	15	32	22	24	18	3	10	15	6	195	n.d	-
Brasil	36	63	62	54	64	27	90	49	54	50	24	46	619	n.d	-
Chile	10	9	4	5	4	5	9	7	9	0	0	0	62	n.d	-
Colombia	0	0	1	5	9	12	4	1	1	4	2	4	43	n.d	-
Ecuador	1	0	1	5	4	5	1	0	0	0	3	3	23	n.d	-
Paraguay	0	0	4	0	0	0	0	0	0	0	0	0	4	n.d	-
Uruguay	0	0	0	0	2	1	1	1	5	0	1	0	11	n.d	-
Venezuela	0	1	0	0	2	1	0	4	1	0	3	0	12	n.d	-
Otros países	17	3	1	7	6	23	43	63	22	29	15	8	237	n.d	-
<b>EUROPA</b>	<b>418</b>	<b>432</b>	<b>646</b>	<b>706</b>	<b>1 014</b>	<b>1 135</b>	<b>1 673</b>	<b>2 710</b>	<b>1 571</b>	<b>1 764</b>	<b>1 069</b>	<b>579</b>	<b>13 717</b>	<b>0</b>	-
Alemania	56	43	74	100	70	73	149	291	151	209	170	86	1 472	n.d	-
España	34	26	48	52	50	50	170	506	109	161	96	39	1 341	n.d	-
Francia	21	52	40	45	171	114	218	277	175	163	62	39	1 377	n.d	-
Italia	35	6	17	6	23	31	53	227	66	67	13	18	562	n.d	-
Inglaterra	114	76	119	228	304	394	445	779	628	538	232	126	3 983	n.d	-
Otros países	158	229	348	275	396	473	638	630	442	626	496	271	4 982	n.d	-
<b>ASIA</b>	<b>203</b>	<b>72</b>	<b>135</b>	<b>100</b>	<b>141</b>	<b>123</b>	<b>116</b>	<b>215</b>	<b>167</b>	<b>192</b>	<b>168</b>	<b>79</b>	<b>1 711</b>	<b>n.d</b>	-
Japón	10	4	12	9	9	27	17	49	35	14	7	11	204	n.d	-
Korea	126	65	119	87	112	60	14	78	25	138	117	48	989	n.d	-
Otros países	67	3	4	4	20	36	85	88	107	40	44	20	518	n.d	-
<b>OTROS</b>	<b>145</b>	<b>40</b>	<b>1</b>	<b>11</b>	<b>61</b>	<b>16</b>	<b>141</b>	<b>174</b>	<b>125</b>	<b>162</b>	<b>106</b>	<b>104</b>	<b>1 086</b>	<b>n.d</b>	-

Fuente: DRIT Madre de Dios

CUADRO 14

## MADRE DE DIOS: PERNOCTACIONES A ESTABLECIMIENTOS DE HOSPEDAJE POR PAÍS DE PROCEDENCIA

P A Í S	2002												TOTAL 2 002	2003 Ene.	Var % Ene03/Ene02
	Ene.	Feb.	Mar.	Abr.	May.	Jun.	Jul.	Ago.	Set.	Oct.	Nov.	Dic.			
<b>TOTAL</b>	<b>10 813</b>	<b>8 965</b>	<b>10 614</b>	<b>12 549</b>	<b>13 284</b>	<b>13 734</b>	<b>16 806</b>	<b>17 554</b>	<b>14 819</b>	<b>14 953</b>	<b>13 355</b>	<b>11 321</b>	<b>158 767</b>	n.d	-
NACIONALES	8 029	7 252	8 012	9 796	9 480	8 880	9 455	9 017	9 265	8 752	8 816	8 905	105 659	n.d	-
EXTRANJEROS	2 784	1 713	2 602	2 753	3 804	4 854	7 351	8 537	5 554	6 201	4 539	2 416	53 108	n.d	-
<b>NORTE AMÉRICA</b>	<b>1 205</b>	<b>575</b>	<b>1 005</b>	<b>874</b>	<b>1 193</b>	<b>2 115</b>	<b>2 438</b>	<b>1 833</b>	<b>1 365</b>	<b>1 572</b>	<b>1 186</b>	<b>879</b>	<b>16 240</b>	n.d	-
EE.UU.	1 095	505	847	723	1 034	1 959	2 134	1 615	1 198	1 276	1 056	827	14 269	n.d	-
Canadá	110	70	158	151	159	156	304	218	167	296	130	52	1 971	n.d	-
<b>CENTRO AMÉRICA</b>	<b>29</b>	<b>6</b>	<b>44</b>	<b>7</b>	<b>31</b>	<b>13</b>	<b>15</b>	<b>61</b>	<b>15</b>	<b>6</b>	<b>55</b>	<b>18</b>	<b>300</b>	n.d	-
México	29	6	44	1	17	10	15	28	13	0	46	18	227	n.d	-
Otros países	0	0	0	6	14	3	0	33	2	6	9	0	73	n.d	-
<b>SUD AMÉRICA</b>	<b>169</b>	<b>140</b>	<b>129</b>	<b>186</b>	<b>229</b>	<b>191</b>	<b>344</b>	<b>243</b>	<b>193</b>	<b>246</b>	<b>161</b>	<b>136</b>	<b>2 367</b>	n.d	-
Argentina	18	4	3	30	32	10	75	20	2	68	13	25	300	n.d	-
Bolivia	27	22	17	24	49	60	28	20	4	17	21	8	297	n.d	-
Brasil	62	96	90	84	76	40	138	79	112	94	39	82	992	n.d	-
Chile	17	13	6	9	9	5	23	15	15	0	0	0	112	n.d	-
Colombia	0	0	2	15	24	13	7	1	1	6	2	8	79	n.d	-
Ecuador	5	0	3	13	4	12	1	0	0	0	9	5	52	n.d	-
Paraguay	0	0	4	0	0	0	0	0	0	0	0	0	4	n.d	-
Uruguay	0	0	0	0	3	2	2	1	9	0	3	0	20	n.d	-
Venezuela	0	1	0	0	12	1	0	4	2	0	18	0	38	n.d	-
Otros países	40	4	4	11	20	48	70	103	48	61	56	8	473	n.d	-
<b>EUROPA</b>	<b>772</b>	<b>808</b>	<b>1 238</b>	<b>1 523</b>	<b>2 025</b>	<b>2 321</b>	<b>3 983</b>	<b>5 724</b>	<b>3 385</b>	<b>3 820</b>	<b>2 673</b>	<b>1 069</b>	<b>29 341</b>	n.d	-
Alemania	129	83	165	217	138	143	634	596	302	383	413	159	3 362	n.d	-
España	54	52	101	99	99	85	639	1 000	220	366	238	71	3 024	n.d	-
Francia	33	105	75	105	325	182	439	565	344	331	141	84	2 729	n.d	-
Italia	56	11	40	11	46	55	87	505	137	130	23	36	1 137	n.d	-
Inglaterra	209	152	231	502	691	935	992	1 754	1 494	1 279	528	241	9 008	n.d	-
Otros países	291	405	626	589	726	921	1 192	1 304	888	1 331	1 330	478	10 081	n.d	-
<b>ASIA</b>	<b>305</b>	<b>99</b>	<b>184</b>	<b>143</b>	<b>207</b>	<b>195</b>	<b>245</b>	<b>333</b>	<b>333</b>	<b>237</b>	<b>223</b>	<b>114</b>	<b>2 618</b>	n.d	-
Japón	49	8	24	14	16	53	29	70	92	28	18	22	423	n.d	-
Korea	137	87	145	122	128	75	26	83	31	138	138	49	1 159	n.d	-
Otros países	119	4	15	7	63	67	190	180	210	71	67	43	1 036	n.d	-
<b>OTROS</b>	<b>304</b>	<b>85</b>	<b>2</b>	<b>20</b>	<b>119</b>	<b>19</b>	<b>326</b>	<b>343</b>	<b>263</b>	<b>320</b>	<b>241</b>	<b>200</b>	<b>2 242</b>	n.d	-

Fuente: DRIT Madre de Dios

CUADRO 15

REGION MADRE DE DIOS: GENERACIÓN Y VENTA DE ENERGÍA ELÉCTRICA (MWH)

	2002												Total 2002	2003	Variación %
	Ene.	Feb.	Mar.	Abr.	May.	Jun.	Jul.	Ago.	Sep.	Oct.	Nov.	Dic.		Ene.	Ene.03/Ene.02
<b>GENERACIÓN DE ENERGIA (MWH)</b>															
<b>TOTAL ENERGIA</b>	1 331,18	1 190,02	1 367,71	1 415,07	1 465,67	1 336,34	1 384,59	1 449,98	1 429,64	1 489,75	1 416,91	1 446,22	33 446,16	1 362,91	2,4
Hidráulica	-	-	-	-	-	-	-	-	-	-	-	-	-	-	-
Térmica	1 331,18	1 190,02	1 367,71	1 415,07	1 465,67	1 336,34	1 384,59	1 449,98	1 429,64	1 489,75	1 416,91	1 446,22	33 446,16	1 362,91	2,4
<b>VENTA DE ENERGIA (MWH)</b>															
<b>TOTAL</b>	1 123,96	1 073,36	1 041,52	1 193,34	1 159,34	1 182,82	1 104,81	1 193,18	1 229,26	1 229,30	1 236,50	1 179,66	27 894,05	1 129,00	0,4
<b>MERCADO REGULADO</b>	1 123,96	1 073,36	1 041,52	1 193,34	1 159,34	1 182,82	1 104,81	1 193,18	1 229,26	1 229,30	1 236,50	1 179,66	27 894,05	1 129,00	0,4
<b>Media Tensión</b>	234,06	222,41	217,48	238,52	224,50	238,74	212,08	245,84	252,18	241,68	246,81	221,00	5 590,58	221,00	-5,6
<b>Baja Tensión</b>	889,90	850,96	824,04	954,82	934,84	944,07	892,73	947,34	977,08	987,62	989,69	958,66	22 303,47	908,00	2,0
Alumbrado Público	120,72	109,03	109,03	119,97	115,97	117,25	113,47	100,01	100,01	96,78	108,84	105,54	2 633,23	93,00	-23,0
No Residencial	134,04	131,47	126,39	149,76	146,11	155,62	139,93	197,97	203,77	204,32	195,42	187,26	3 944,12	163,00	21,6
Residencial	635,14	610,46	588,61	685,10	672,76	671,20	639,33	649,36	673,31	686,51	685,43	665,85	15 726,12	652,00	2,7
<b>MERCADO LIBRE</b>	-	-	-	-	-	-	-	-	-	-	-	-	-	-	-

Fuente: EGEMSA, Electro Sur Este S.A.A.

**CUADRO 16**

**REGIÓN MADRE DE DIOS: DEPÓSITOS EN EL SISTEMA FINANCIERO**

(Saldo en Miles de Nuevos Soles)

ENTIDADES FINANCIERAS	2002												2003
	Ene.	Feb.	Mar.	Abr.	May.	Jun.	Jul.	Ago.	Set.	Oct.	Nov.	Dic.	Ene.
<b>I. SISTEMA BANCARIO</b>	19 748	19 379	17 979	18 271	19 304	19 038	19 210	19 820	13 095	21 377	21 189	20 322	19 113
BANCO DE LA NACIÓN	0	0	0	0	0	0	0	0	0	0	0	0	0
BANCA MÚLTIPLE	19 748	19 379	17 979	18 271	19 304	19 038	19 210	19 820	13 095	21 377	21 189	20 322	19 113
Crédito	19 748	19 379	17 979	18 271	19 304	19 038	19 210	19 820	13 095	21 377	21 189	20 322	19 113
<b>II. SISTEMA NO BANCARIO</b>	2 966	3 191	3 735	4 099	4 779	5 158	5 434	6 291	6 512	6 555	7 322	7 110	7 173
Caja Municipal Arequipa	0	125	480	672	860	962	1 119	1 453	1 468	1 612	1 759	1 790	1 764
Caja Municipal Tacna	2 966	3 066	3 255	3 427	3 920	4 196	4 315	4 838	5 044	4 943	5 562	5 320	5 409
<b>TOTAL</b>	<b>22 714</b>	<b>22 570</b>	<b>21 714</b>	<b>22 370</b>	<b>24 083</b>	<b>24 196</b>	<b>24 644</b>	<b>26 111</b>	<b>19 607</b>	<b>27 933</b>	<b>28 511</b>	<b>27 432</b>	<b>26 286</b>
<b>TOTAL M/N</b>	7 686	7 566	7 186	7 757	8 835	8 800	9 659	10 674	11 050	10 886	11 175	9 978	10 036
<b>TOTAL M/E</b>	15 028	15 004	14 528	14 613	15 249	15 396	14 985	15 437	8 557	17 046	17 335	17 454	16 250

Fuente : Entidades Financieras

**CUADRO 17**

**REGIÓN MADRE DE DIOS: DEPÓSITOS EN LA BANCA MÚLTIPLE SEGÚN MODALIDAD**

(Saldo en Miles de Nuevos Soles)

ENTIDADES FINANCIERAS	2002												2003
	Ene.	Feb.	Mar.	Abr.	May.	Jun.	Jul.	Ago.	Sep.	Oct.	Nov.	Dic.	Ene.
<b>DEPÓSITOS A LA VISTA</b>	4 622	4 760	4 370	4 384	5 427	4 672	4 275	4 776	5 613	5 242	5 449	5 240	5 036
Crédito	4 622	4 760	4 370	4 384	5 427	4 672	4 275	4 776	5 613	5 242	5 449	5 240	5 036
<b>DEPÓSITOS DE AHORRO</b>	11 872	11 518	10 407	11 049	11 147	11 770	12 330	12 303	4 699	13 602	13 396	12 372	11 139
Crédito	11 872	11 518	10 407	11 049	11 147	11 770	12 330	12 303	4 699	13 602	13 396	12 372	11 139
<b>DEPÓSITOS A PLAZO</b>	3 254	3 101	3 202	2 839	2 731	2 596	2 606	2 740	2 784	2 534	2 344	2 711	2 938
Crédito	3 254	3 101	3 202	2 839	2 731	2 596	2 606	2 740	2 784	2 534	2 344	2 711	2 938
<b>T O T A L</b>	<b>19 748</b>	<b>19 379</b>	<b>17 979</b>	<b>18 271</b>	<b>19 304</b>	<b>19 038</b>	<b>19 210</b>	<b>19 820</b>	<b>13 095</b>	<b>21 377</b>	<b>21 189</b>	<b>20 322</b>	<b>19 113</b>
Crédito	19 748	19 379	17 979	18 271	19 304	19 038	19 210	19 820	13 095	21 377	21 189	20 322	19 113
<b>TOTAL M/N</b>	<b>6 182</b>	<b>5 877</b>	<b>5 298</b>	<b>5 659</b>	<b>6 374</b>	<b>6 162</b>	<b>6 695</b>	<b>7 098</b>	<b>7 367</b>	<b>7 635</b>	<b>7 600</b>	<b>6 430</b>	<b>6 224</b>
<b>TOTAL M/E</b>	<b>13 566</b>	<b>13 502</b>	<b>12 681</b>	<b>12 612</b>	<b>12 930</b>	<b>12 876</b>	<b>12 516</b>	<b>12 721</b>	<b>5 729</b>	<b>13 742</b>	<b>13 589</b>	<b>13 892</b>	<b>12 889</b>

Fuente : Entidades Financieras



**CUADRO 18**

**REGIÓN MADRE DE DIOS: DEPÓSITOS EN EL SISTEMA NO BANCARIO SEGÚN MODALIDAD**

(Saldo equivalente en Miles de Nuevos Soles)

ENTIDADES FINANCIERAS	2002												2003
	Ene.	Feb.	Mar.	Abr.	May.	Jun.	Jul.	Ago.	Sep.	Oct.	Nov.	Dic.	Ene.
<b>DEPÓSITOS DE AHORRO</b>	2 171	2 284	2 644	2 888	3 485	3 838	3 942	4 600	4 716	4 766	5 590	5 321	5 083
Caja Municipal Arequipa	0	87	305	330	502	578	735	976	978	1 130	1 302	1 371	1 331
Caja Municipal Tacna	2 171	2 197	2 339	2 557	2 983	3 260	3 207	3 624	3 738	3 635	4 288	3 950	3 752
<b>DEPÓSITOS A PLAZO</b>	795	907	1 091	1 211	1 295	1 320	1 491	1 692	1 796	1 790	1 732	1 788	2 090
Caja Municipal Arequipa	0	38	175	342	358	384	383	477	489	482	457	419	433
Caja Municipal Tacna	795	869	916	869	937	936	1 108	1 215	1 306	1 308	1 275	1 370	1 657
<b>TOTAL</b>	2 966	3 191	3 735	4 099	4 779	5 158	5 434	6 291	6 512	6 555	7 322	7 110	7 173
Caja Municipal Arequipa	0	125	480	672	860	962	1 119	1 453	1 468	1 612	1 759	1 790	1 764
Caja Municipal Tacna	2 966	3 066	3 255	3 427	3 920	4 196	4 315	4 838	5 044	4 943	5 562	5 320	5 409
<b>TOTAL M/N</b>	1 504	1 689	1 888	2 098	2 461	2 638	2 965	3 576	3 683	3 251	3 575	3 548	3 812
<b>TOTAL M/E</b>	1 462	1 502	1 847	2001	2319	2520	2469	2715	2829	3304	3747	3562	3 361

Fuente: Entidades Financieras

**CUADRO 19**

**REGIÓN MADRE DE DIOS: COLOCACIONES DEL SISTEMA FINANCIERO**

(Saldo en Miles de Nuevos Soles)

ENTIDADES FINANCIERAS	2002												2003
	Ene.	Feb.	Mar.	Abr.	May.	Jun.	Jul.	Ago.	Sep.	Oct.	Nov.	Dic.	Ene.
<b>I. SISTEMA BANCARIO</b>	2 183	2 063	1 986	1 859	2 484	2 568	2 689	2 778	2 648	2 001	2 008	2 077	1 878
BANCO DE LA NACIÓN	0	0	0	0	0	0	0	0	0	0	0	0	0
BANCA MÚLTIPLE	2 183	2 063	1 986	1 859	2 484	2 568	2 689	2 778	2 648	2 001	2 008	2 077	1 878
Crédito	2 183	2 063	1 986	1 859	2 484	2 568	2 689	2 778	2 648	2 001	2 008	2 077	1 878
<b>II. SISTEMA NO BANCARIO</b>	3 864	4 600	6 841	9 080	10 318	11 115	12 160	13 287	14 542	15 477	17 861	19 321	19 559
Caja Municipal Arequipa	0	15	623	1 610	2 185	2 629	3 052	3 664	4 434	5 103	5 884	6 763	7 169
Caja Municipal Tacna	3 864	4 585	6 218	7 470	8 133	8 486	9 108	9 623	10 108	10 374	11 978	12 558	12 389
<b>TOTAL</b>	6 047	6 663	8 827	10 939	12 802	13 683	14 849	16 065	17 190	17 477	19 869	21 398	21 436
<b>TOTAL M/N</b>	4 244	4 824	6 778	8 645	9 675	10 349	11 277	12 347	13 499	13 836	15 459	16 815	16 761
<b>TOTAL M/E</b>	1 803	1 839	2 049	2 294	3 127	3 334	3 572	3 718	3 691	3 641	4 410	4 582	4 676

Fuente : Entidades Financieras

## CUADRO 20

### REGIÓN MADRE DE DIOS: COLOCACIONES DEL SISTEMA FINANCIERO POR SECTORES ECONÓMICOS

(Saldo en Miles de Nuevos Soles)

SECTOR	2002												2003
	Ene.	Feb.	Mar.	Abr.	May.	Jun.	Jul.	Ago.	Sep.	Oct.	Nov.	Dic.	Ene.
AGRICULTURA	387	363	375	346	366	400	463	498	468	295	318	356	280
GANADERÍA	205	193	194	181	205	220	247	263	248	165	174	190	154
PESQUERÍA	0	0	0	0	0	0	0	0	0	0	0	0	0
MINERÍA	0	0	0	0	0	0	0	0	0	0	0	0	3
INDUSTRIA	290	297	525	556	667	735	714	667	922	1 003	1 468	1 613	1 537
TRANSPORTES	310	311	306	307	234	229	223	257	132	133	141	149	143
COMERCIO	2 444	2 565	3 088	3 559	4 088	4 302	5 227	5 052	5 495	5 622	6 898	7 759	7 533
CONSTRUCCIÓN	1 771	7	7	6	10	10	10	10	9	8	8	8	11
SECTOR PÚBLICO	504	473	483	447	487	529	605	647	609	393	420	465	368
DIVERSOS	136	2 454	3 849	5 537	6 745	7 257	7 360	8 671	9 308	9 857	10 443	10 859	11 406
<b>T O T A L</b>	<b>6 047</b>	<b>6 663</b>	<b>8 827</b>	<b>10 939</b>	<b>12 802</b>	<b>13 683</b>	<b>14 849</b>	<b>16 065</b>	<b>17 190</b>	<b>17 477</b>	<b>19 869</b>	<b>21 398</b>	<b>21 436</b>

Fuente : Entidades Financieras

## CUADRO 21

### REGIÓN MADRE DE DIOS: ÍNDICE DE CARTERA PESADA DEL SISTEMA FINANCIERO 1/

ENTIDADES FINANCIERAS	2002												2003
	Ene.	Feb.	Mar.	Abr.	May.	Jun.	Jul.	Ago.	Set.	Oct.	Nov.	Dic.	Ene
<b>I. SISTEMA BANCARIO</b>	<b>65,37</b>	<b>59,04</b>	<b>58,51</b>	<b>61,58</b>	<b>44,61</b>	<b>41,18</b>	<b>39,31</b>	<b>31,96</b>	<b>35,54</b>	<b>19,81</b>	<b>11,27</b>	<b>19,27</b>	<b>3,48</b>
BANCA MÚLTIPLE	65,37	59,04	58,51	61,58	44,61	41,18	39,31	31,96	35,54	19,81	11,27	19,27	3,48
Crédito	65,37	59,04	58,51	61,58	44,61	41,18	39,31	31,96	35,54	19,81	11,27	19,27	3,48
<b>II. SISTEMA NO BANCARIO</b>	<b>2,48</b>	<b>2,35</b>	<b>1,81</b>	<b>1,41</b>	<b>1,50</b>	<b>1,61</b>	<b>1,54</b>	<b>1,63</b>	<b>1,61</b>	<b>1,65</b>	<b>1,36</b>	<b>1,35</b>	<b>1,73</b>
Caja Municipal Arequipa	0,00	0,00	0,00	0,00	0,00	0,00	0,00	0,00	0,00	0,00	0,00	0,10	0,80
Caja Municipal Tacna	2,48	2,36	1,99	1,71	1,90	2,11	2,06	2,25	2,31	2,45	2,02	2,03	2,27
<b>T O T A L</b>	<b>25,19</b>	<b>19,90</b>	<b>14,57</b>	<b>11,63</b>	<b>9,86</b>	<b>9,04</b>	<b>8,38</b>	<b>6,88</b>	<b>6,83</b>	<b>3,72</b>	<b>2,36</b>	<b>3,09</b>	<b>2,37</b>

1/ (Colocaciones vencidas + cobranza judicial)/(total de Colocaciones)

## CUADRO 22

### REGIÓN MADRE DE DIOS: RELACIÓN COLOCACIONES/DEPÓSITOS DEL SISTEMA FINANCIERO (En Miles de Nuevos Soles)

ENTIDADES FINANCIERAS	2002												2003
	Ene.	Feb.	Mar.	Abr.	May.	Jun.	Jul.	Ago.	Sep.	Oct.	Nov.	Dic.	Ene.
<b>I. SISTEMA BANCARIO</b>	0,23	0,23	0,25	0,22	0,25	0,27	0,28	0,29	0,42	0,18	0,18	0,21	0,19
BANCO DE LA NACIÓN	0,00	0,00	0,00	0,00	0,00	0,00	0,00	0,00	0,00	0,00	0,00	0,00	0,00
BANCA MÚLTIPLE	0,23	0,23	0,25	0,22	0,25	0,27	0,28	0,29	0,42	0,18	0,18	0,21	0,19
Crédito	0,23	0,23	0,25	0,22	0,25	0,27	0,28	0,29	0,42	0,18	0,18	0,21	0,19
<b>II. SISTEMA NO BANCARIO</b>	2,58	2,76	3,63	4,36	4,23	4,24	4,23	3,89	4,12	4,75	4,96	5,44	5,25
Caja Municipal Arequipa	0,00	0,39	2,43	5,29	4,88	5,96	4,83	4,53	5,45	5,88	6,38	7,44	7,66
Caja Municipal Tacna	2,58	2,83	3,82	4,22	4,08	3,92	4,05	3,70	3,73	4,31	4,43	4,75	4,45
<b>TOTAL</b>	0,67	0,76	1,08	1,27	1,30	1,39	1,41	1,40	1,65	1,48	1,64	1,95	1,96

Fuente : Entidades Financieras

**CUADRO 23****TASAS DE INTERES ACTIVAS Y PASIVAS DEL SISTEMA BANCARIO 1/**

Mes	MONEDA NACIONAL							MONEDA EXTRANJERA						
	ACTIVAS			PASIVAS				ACTIVAS			PASIVAS			
	Sobregiros	Prestamo a 360 días	TAMN	Plazo de 180 a		Legal	Sobregiros	Prestamo a 360 días	TAMEX	Ahorros	Plazo 180 a 359 días	TIPMEX	Legal	
<b>2002</b>	<b>72,3</b>	<b>14,7</b>	<b>20,8</b>	<b>1,8</b>	<b>5,6</b>	<b>3,5</b>	<b>3,5</b>	<b>21,5</b>	<b>8,3</b>	<b>10,0</b>	<b>0,8</b>	<b>2,5</b>	<b>1,6</b>	<b>1,6</b>
Ene	72,4	16,5	23,1	2,4	9,0	4,6	4,6	23,3	8,5	9,9	1,1	3,4	2,0	2,0
Feb	81,1	16,1	22,6	1,9	7,9	4,0	4,0	21,9	8,6	9,9	0,9	3,0	1,8	1,8
Mar	77,1	15,5	20,7	1,8	7,1	3,7	3,7	22,6	8,7	10,1	0,8	2,8	1,7	1,7
Abr	80,1	14,6	19,9	1,7	6,5	3,4	3,4	21,9	8,6	10,1	0,8	2,6	1,6	1,6
May	71,3	14,7	19,9	1,7	5,5	3,2	3,2	23,2	8,4	9,9	0,8	2,5	1,6	1,6
Jun	68,9	14,1	19,9	1,7	4,9	3,0	3,0	22,8	8,3	10,1	0,8	2,4	1,6	1,6
Jul	69,3	13,7	19,9	1,7	4,8	3,1	3,1	21,0	8,2	10,1	0,7	2,3	1,5	1,5
Ago	72,3	13,5	19,5	1,7	4,7	3,1	3,1	22,5	8,3	10,1	0,7	2,3	1,5	1,5
Sep	73,1	14,0	20,4	1,7	4,7	3,4	3,4	20,6	8,1	10,0	0,7	2,3	1,5	1,5
Oct	69,7	14,6	20,7	1,7	4,8	3,7	3,7	17,5	8,0	10,0	0,7	2,3	1,5	1,5
Nov	68,3	14,7	21,8	1,7	5,0	3,7	3,7	19,8	8,0	10,1	0,7	2,3	1,4	1,4
Dic	69,1	14,8	20,7	1,7	5,1	3,6	3,6	22,6	8,1	10,2	0,7	2,2	1,3	1,3
<b>2003</b>														
Ene	67,3	14,9	20,3	1,7	5,1	3,5	3,5	23,0	8,3	10,1	0,7	2,2	1,3	1,3

Fuente: Superintendencia de Banca y Seguros

1/ Tasas expresadas en terminos efectivos anuales.

TAMN: Es la tasa activa de mercado promedio ponderado en moneda nacional.

TIMN: Es la tasa pasiva de mercado promedio ponderada en moneda nacional.

TAMEX: Es la tasa activa de mercado promedio ponderada en moneda extranjera.

TIPMEX: Es la tasa pasiva de mercado promedio ponderada en moneda extrajera.

**CUADRO 24**  
**REGIÓN MADRE DE DIOS: IMPORTACIONES SEGÚN USO O DESTINO ECONÓMICO**  
(En U.S.Dólares FOB)

	2002												TOTAL 2002	2003 Ene.	Variación % Ene.03/Ene.02
	Ene.	Feb.	Mar.	Abr.	May.	Jun.	Jul.	Ago.	Set.	Oct.	Nov.	Dic.			
<b>TOTAL IMPORTACIONES (FOB)</b>	<b>4 200</b>	<b>0</b>	<b>0</b>	<b>4 580</b>	<b>0</b>	<b>0</b>	<b>12 623</b>	<b>0</b>	<b>29 591</b>	<b>0</b>	<b>7 653</b>	<b>31 890</b>	<b>81 227</b>	<b>3 570</b>	<b>-15,0</b>
<b>I. BIENES DE CONSUMO</b>	<b>0</b>	<b>0</b>	<b>0</b>	<b>0</b>	<b>0</b>	<b>0</b>	<b>0</b>	<b>0</b>	<b>17 321</b>	<b>0</b>	<b>0</b>	<b>0</b>	<b>17 321</b>	<b>3 570</b>	<b>--</b>
No duraderos	0	0	0	0	0	0	0	0	17 321	0	0	0	17 321	0	--
Duraderos	0	0	0	0	0	0	0	0	0	0	0	0	0	3 570	--
<b>II. INSUMOS</b>	<b>0</b>	<b>0</b>	<b>0</b>	<b>0</b>	<b>0</b>	<b>0</b>	<b>0</b>	<b>0</b>	<b>0</b>	<b>0</b>	<b>0</b>	<b>0</b>	<b>0</b>	<b>0</b>	<b>--</b>
Combustibles, lubricantes y conexos	0	0	0	0	0	0	0	0	0	0	0	0	0	0	--
Materias primas para la agricultura	0	0	0	0	0	0	0	0	0	0	0	0	0	0	--
Materias primas para la industria	0	0	0	0	0	0	0	0	0	0	0	0	0	0	--
<b>III. BIENES DE CAPITAL</b>	<b>4 200</b>	<b>0</b>	<b>0</b>	<b>4 580</b>	<b>0</b>	<b>0</b>	<b>12 623</b>	<b>0</b>	<b>2 960</b>	<b>0</b>	<b>7 653</b>	<b>31 890</b>	<b>63 906</b>	<b>0</b>	<b>-100,0</b>
Materiales de construcción	0	0	0	0	0	0	0	0	0	0	3 778	3 291	7 069	0	--
Para la agricultura	0	0	0	4 580	0	0	0	0	0	0	3 875	25 134	33 589	0	--
Para la industria	0	0	0	0	0	0	0	0	0	0	0	0	0	0	--
Equipos de transporte	4 200	0	0	0	0	0	12 623	0	2 960	0	0	3 464	23 247	0	-100,0
<b>IV. OTROS BIENES</b>	<b>0</b>	<b>0</b>	<b>0</b>	<b>0</b>	<b>0</b>	<b>0</b>	<b>0</b>		<b>9 309</b>						<b>--</b>

FUENTE: Intendencia de Puerto Maldonado.

**CUADRO 25**

**DEPARTAMENTO DE MADRE DE DIOS: INGRESOS CORRIENTES DEL GOBIERNO CENTRAL**

(Nuevos Soles)

	2002												TOTAL 2002	2003 Ene.	Variación % Ene.03/Ene.02
	Ene.	Feb.	Mar.	Abr.	May.	Jun.	Jul.	Aago.	Set.	Oct.	Nov.	Dic.			
<b>TOTAL ING. CORRIENTES (I+II)</b>	<b>529 520</b>	<b>648 027</b>	<b>614 064</b>	<b>875 239</b>	<b>700 134</b>	<b>831 548</b>	<b>705 091</b>	<b>1239 495</b>	<b>820 029</b>	<b>706 402</b>	<b>686 289</b>	<b>594 072</b>	<b>8949 910</b>	<b>878 563</b>	<b>65,9</b>
<b>I. INGRESOS TRIBUTARIOS</b>	<b>311 689</b>	<b>371 254</b>	<b>322 553</b>	<b>481 219</b>	<b>390 346</b>	<b>448 642</b>	<b>384 972</b>	<b>843 089</b>	<b>502 307</b>	<b>374 318</b>	<b>527 661</b>	<b>394 754</b>	<b>5352 804</b>	<b>377 308</b>	<b>21,1</b>
1. Impto a los Ingresos	161 007	145 622	162 700	297 395	175 681	188 207	183 135	196 075	214 528	207 549	163 057	218 574	2313 530	243 779	51,4
2. Impto a las Importaciones	53 128	49 343	48 700	48 899	56 920	59 680	62 440	502 558	44 573	20 559	32 396	38 644	1017 840	24 704	-53,5
3. Impto General a las Ventas (IGV)	63 509	130 250	73 937	101 923	123 927	167 240	104 388	110 194	207 785	110 306	100 557	106 596	1400 612	76 924	21,1
4. Impto Selectivo al Consumo (ISC)					0	0	0	0	0	0	0	0	0	0	
5. Otros Ingresos Tributarios 1/	34 045	46 039	37 216	33 002	33 818	33 515	35 009	34 262	35 421	35 904	231 651	30 940	620 822	31 901	-6,3
<b>II. INGRESOS NO TRIBUTARIOS</b>	<b>217 831</b>	<b>276 773</b>	<b>291 511</b>	<b>394 020</b>	<b>309 788</b>	<b>382 906</b>	<b>320 119</b>	<b>396 406</b>	<b>317 722</b>	<b>332 084</b>	<b>158 628</b>	<b>199 318</b>	<b>3597 106</b>	<b>501 255</b>	<b>130,1</b>
1. FONAVI					0	0	0	0	0	0	0	0	0	0	
2. ONP	69 820	44 797	43 722	36 385	53 183	56 075	57 476	73 367	54 129	59 509	55 431	2 689	606 583	67 131	-3,9
3. ESSALUD	122 463	212 834	224 559	338 112	230 585	234 756	216 529	272 625	235 992	247 419	38 706	163 050	2537 630	411 325	235,9
4. Otros	25 548	19 142	23 230	19 523	26 020	92 075	46 114	50 414	27 601	25 156	64 491	33 579	452 893	22 799	-10,8

FUENTE: SUNAT - SUNAD

1/ Incluye I.E.S.



CUADRO 26

## REGION MADRE DE DIOS: EJECUCIÓN DE INGRESOS DEL GOBIERNO REGIONAL DE MADRE DE DIOS

CATEGORIA GENERICA	Presupuesto Aut. 2001	2001				EJECUTADO 2001	Presupuesto Aut. 2002	2002				EJECUTADO 2002	Presupuesto Aut. 2003	2003 I Trim.
		I Trim.	II Trim.	III Trim.	IV Trim.			I Trim.	II Trim.	III Trim.	IV Trim.			
<b>TOTAL INGRESOS</b>	<b>3 081 942</b>	<b>1 122 450</b>	<b>653 963</b>	<b>557 230</b>	<b>666 037</b>	<b>2 999 680</b>	<b>3 728 795</b>	<b>689 844</b>	<b>1 051 224</b>	<b>805 461</b>	<b>747 798</b>	<b>3 294 327</b>	<b>3 053 783</b>	<b>702 367</b>
<b>INGRESOS CORRIENTES</b>	<b>2 444 894</b>	<b>619 551</b>	<b>653 821</b>	<b>557 230</b>	<b>660 531</b>	<b>2 491 133</b>	<b>3 342 907</b>	<b>689 253</b>	<b>665 437</b>	<b>805 461</b>	<b>747 798</b>	<b>2 907 949</b>	<b>2 963 274</b>	<b>636 585</b>
IMPUESTOS		-	-	-	-	-	-	-	-	-	-	-	-	-
TASAS	175 701	35 883	31 892	45 924	30 536	144 235	259 602	39 111	42 429	63 498	59 331	204 370	132 638	61 009
CONTRIBUCIONES		-	-	-	-	-	-	-	-	-	-	-	-	-
VENTA DE BIENES	1 061 187	299 041	316 952	269 602	334 908	1 220 502	1 253 537	364 302	350 643	376 253	282 565	1 373 761	1 350 027	333 111
PRESTACION DE SERVICIOS	925 315	238 761	198 859	205 263	234 178	877 062	1 421 796	259 516	244 050	326 775	345 075	1 175 416	1 154 524	208 093
RENTAS DE LA PROPIEDAD	209 981	38 858	97 157	22 285	49 082	207 382	360 123	17 686	18 095	28 822	46 364	110 965	284 080	30 092
MULTAS SANCIONES Y OTROS	12 710	617	1 713	3 136	1 025	6 491	9 135	650	2 109	1 944	695	5 398	6 493	2 705
OTROS INGRESOS CORRIENTES	60 000	6 392	7 246	11 021	10 802	35 461	38 714	7 989	8 111	8 170	13 769	38 039	35 512	1 575
<b>INGRESOS DE CAPITAL</b>	<b>84 500</b>	<b>-</b>	<b>-</b>	<b>-</b>	<b>-</b>	<b>-</b>	<b>-</b>	<b>-</b>	<b>-</b>	<b>-</b>	<b>-</b>	<b>-</b>	<b>-</b>	<b>-</b>
VENTA DE ACTIVOS	84 500	-	-	-	-	-	-	-	-	-	-	-	-	-
AMORTIZACION POR PRESTAMOS		-	-	-	-	-	-	-	-	-	-	-	-	-
OTROS INGRESOS DE CAPITAL		-	-	-	-	-	-	-	-	-	-	-	-	-
<b>TRANSFERENCIAS</b>	<b>-</b>	<b>-</b>	<b>-</b>	<b>-</b>	<b>-</b>	<b>-</b>	<b>-</b>	<b>-</b>	<b>-</b>	<b>-</b>	<b>-</b>	<b>-</b>	<b>-</b>	<b>-</b>
TRANSFERENCIAS		-	-	-	-	-	-	-	-	-	-	-	-	-
<b>FINANCIAMIENTO</b>	<b>552 548</b>	<b>502 899</b>	<b>142</b>	<b>-</b>	<b>5 506</b>	<b>508 547</b>	<b>385 888</b>	<b>591</b>	<b>385 787</b>	<b>-</b>	<b>-</b>	<b>386 378</b>	<b>90 509</b>	<b>65 782</b>
OPERACIONES DE CREDITO		-	-	-	-	-	-	-	-	-	-	-	-	-
SALDOS DE BALANCE	552 548	502 899	142	-	5 506	508 547	385 888	591	385 787	-	-	386 378	90 509	65 782

Fuente: Gerencia de Planificación y Presupuesto del Gobierno Regional de Madre de Dios

**CUADRO 27**

**REGION MADRE DE DIOS: EJECUCIÓN DE GASTOS DEL GOBIERNO REGIONAL DE MADRE DE DIOS**

CATEGORÍA GENÉRICA	Presupuesto	2001				EJECUTADO	Presupuesto	2002				EJECUTADO	Presupuesto	2003
	Aut. 2001	I Trim.	II Trim.	III Trim.	IV Trim.	2001	Aut. 2002	I Trim.	II Trim.	III Trim.	IV Trim.	2002	Aut. 2003	I Trim.
<b>TOTAL GASTOS</b>	<b>43 242 516</b>	<b>8 987 250</b>	<b>10 018 002</b>	<b>11 001 696</b>	<b>12 705 902</b>	<b>42 712 850</b>	<b>48 829 490</b>	<b>10 772 184</b>	<b>11 762 953</b>	<b>12 289 071</b>	<b>11 865 486</b>	<b>46 689 695</b>	<b>163 478 266</b>	<b>13 536 695</b>
<b>GASTO CORRIENTE</b>	<b>37 497 942</b>	<b>8 170 166</b>	<b>9 135 079</b>	<b>9 628 778</b>	<b>10 180 199</b>	<b>37 114 223</b>	<b>43 122 667</b>	<b>9 774 406</b>	<b>10 839 797</b>	<b>11 098 299</b>	<b>10 344 560</b>	<b>42 057 061</b>	<b>47 196 255</b>	<b>12 140 132</b>
PERSONAL Y OBLIGACIONES SOCIALES	28 908 220	6 251 458	7 082 491	7 567 865	7 963 698	28 865 512	34 209 253	8 071 871	8 679 319	8 848 626	8 577 609	34 177 425	34 774 608	8 740 028
OBLIGACIONES PREVISIONALES	882 405	155 733	176 473	173 423	178 573	684 202	731 504	162 674	185 622	193 386	208 677	750 359	3 148 397	812 680
BIENES Y SERVICIOS	7 695 540	1 758 024	1 873 983	1 885 505	2 036 109	7 553 620	8 005 292	1 536 745	1 965 275	2 006 828	1 501 936	7 010 785	8 113 251	2 393 760
OTROS GASTOS CORRIENTES	11 777	4 952	2 132	1 985	1 819	10 888	176 618	3 115	9 580	49 458	56 338	118 491	1 159 999	193 665
<b>GASTO DE CAPITAL</b>	<b>5 744 574</b>	<b>817 084</b>	<b>882 923</b>	<b>1 372 918</b>	<b>2 525 702</b>	<b>5 598 628</b>	<b>5 706 823</b>	<b>997 778</b>	<b>923 157</b>	<b>1 190 772</b>	<b>1 520 927</b>	<b>4 632 634</b>	<b>116 282 011</b>	<b>1 396 564</b>
<b>INVERSIONES</b>	<b>5 060 890</b>	<b>740 034</b>	<b>737 328</b>	<b>1 306 490</b>	<b>2 259 878</b>	<b>5 043 730</b>	<b>5 063 826</b>	<b>940 733</b>	<b>837 810</b>	<b>1 076 295</b>	<b>1 444 719</b>	<b>4 299 557</b>	<b>115 861 725</b>	<b>1 353 088</b>
Administración y planeamiento	-	-	-	-	-	-	438 403	-	-	20 000	116 414	136 414	-	-
Agraria	938 673	173 017	178 000	180 338	405 981	937 335	1 079 393	406 882	196 223	203 108	255 171	1 061 384	30 828 515	101 000
Asistencia y previsión social	333 525	129 000	96 060	-	107 500	332 560	819 161	259 597	178 572	184 814	101 143	724 126	510 000	132 660
Defensa y seguridad nacional	-	-	-	-	-	-	-	-	-	-	-	-	83 000	-
Educación y cultura.	287 000	120 000	90 980	20 000	38 000	268 980	749 504	136 658	-	95 318	318 909	550 885	1 284 130	350 000
Energía y recursos minerales	53 188	6 000	25 348	3 393	12 000	46 741	-	-	-	-	-	-	9 193 550	-
Industria comercio y servicios.	548 001	23 000	22 500	177 155	324 600	547 255	477 452	43 000	190 000	144 978	98 888	476 866	500 000	-
Pesca	18 000	-	-	-	18 000	18 000	20 001	-	-	-	20 000	20 000	40 000	-
Salud y saneamiento	765 000	273 000	226 440	209 015	64 000	772 455	100 578	576	-	60 000	40 000	100 576	40 209 000	209 000
Transporte	1 714 048	16 017	70 000	687 250	938 797	1 712 064	1 379 334	94 020	273 015	368 077	494 194	1 229 306	33 070 000	560 428
Vivienda y desarrollo urbano.	403 455	-	28 000	29 340	351 000	408 340	-	-	-	-	-	-	143 530	-
<b>OTROS GASTOS DE CAPITAL</b>	<b>683 684</b>	<b>77 050</b>	<b>145 596</b>	<b>66 428</b>	<b>265 825</b>	<b>554 898</b>	<b>642 997</b>	<b>57 045</b>	<b>85 347</b>	<b>114 477</b>	<b>76 208</b>	<b>333 077</b>	<b>420 286</b>	<b>43 476</b>

Fuente: Gerencia de Planificación y Presupuesto del Gobierno Regional de Madre de Dios