

SÍNTESIS ECONÓMICA REGIÓN CUSCO

NOVIEMBRE 2003

INTRODUCCIÓN

En noviembre, el **Índice de Precios al Consumidor** de la ciudad de Cusco aumentó 0,14 por ciento, acumulándose en los 11 meses una variación de 3,26 por ciento. La inflación de los últimos 12 meses fue 2,95 por ciento.

Este mes, la cotización promedio del tipo de cambio implicó una apreciación nominal acumulada en lo que va del año de 1,05 por ciento. Con ello se mantiene la ligera tendencia apreciatoria observada el mes previo.

En cuanto al sector real, este mes el **valor bruto de la producción (VBP) agropecuaria** se contrajo 16,4 por ciento respecto a noviembre del 2002, y con ello en el período enero-noviembre, también disminuyó (-5,5 por ciento), debido a la disminución en la producción del subsector agrícola (-6,5 por ciento), parcialmente contrarrestado por el incremento en 0,8 por ciento en el pecuario.

Este mes la **extracción minera** disminuyó respecto al mes anterior (-33,1 por ciento). Sin embargo, el tratamiento de minerales se incrementó de 375 645 t en octubre a 522 422 t en noviembre, determinando el incremento de los contenidos de cobre fino (83 por ciento), oro (52 por ciento) y plata (66 por ciento).

Las **actividades de pesca** fueron restringidas debido a que el pejerrey se encuentra en periodo de veda hasta fines del mes. Sin embargo, en el período enero-noviembre, la extracción ascendió a 167 239 kg, cifra 17,4 por ciento mayor a la registrada en el mismo lapso del año anterior.

En noviembre, la **generación de energía eléctrica** fue de 62 022 mwh, mayor en 2,5 por ciento respecto a la de similar mes del 2002, con lo cual, en estos 11 meses la generación eléctrica también se incrementó (1,3 por ciento).

Este mes, el **Índice del Volumen Físico Manufacturero** de Cusco (IVFM) aumentó 48,1 por ciento respecto a igual mes del 2002, principalmente por la mayor producción

en elaboración de productos lácteos (279 por ciento), textilera (187 por ciento) y productos de panadería (26 por ciento). Sin embargo, el IVF acumulado hasta noviembre fue ligeramente menor al del año anterior.

En **turismo**, este mes El Parque Arqueológico Machupicchu y otros centros arqueológicos recibieron 98 090 visitantes cifra que, comparadas con las de noviembre del 2002, aumentó 15,7 por ciento, debido al mayor flujo de visitantes tanto extranjeros (22,8 por ciento) como nacionales (10,1 por ciento). Hasta noviembre, las visitas a Machupicchu se incrementaron 12,3 por ciento.

En noviembre, los **ingresos corrientes del gobierno central** recaudados en la región fueron de S/. 16 253 miles, importe mayor en 10,4 por ciento en términos reales respecto a igual mes del año anterior. Asimismo, los ingresos corrientes acumulados hasta noviembre superaron en 7,0 por ciento al registrado en análogo periodo del 2002.

Respecto al sistema financiero, este mes el **saldo de depósitos en el sistema financiero** regional ascendió a S/. 548 670 miles, es decir, en términos reales aumentó 0,9 por ciento respecto a octubre y 4,4 por ciento comparado con igual mes del 2002. En los últimos 12 meses, la tasa de crecimiento promedio mensual de la liquidez fue 0,2 por ciento.

El saldo de las **colocaciones del sistema financiero** regional fue de S/. 298 753 miles, mayor en 1,1 por ciento al de octubre y en 14,4 por ciento al registrado en noviembre del 2002. El crecimiento con relación a noviembre del 2002 se explica principalmente por la mayores colocaciones del sistema no bancario (39,5 por ciento) frente a la contracción en el sistema bancario (-0,1 por ciento).

La caída de los créditos con respecto a noviembre del año anterior en el sistema bancario se debe principalmente a los menores montos colocados por el Banco Wiese- Sudameris (-23,9 por ciento).

I. INFLACIÓN Y TIPO DE CAMBIO

En noviembre, el Índice de Precios al Consumidor de la ciudad de Cusco aumentó 0,14 por ciento, acumulando en los 11 meses una variación de 3,26 por ciento. La inflación de los últimos 12 meses fue 2,95 por ciento. El incremento mensual del IPC se debe al aumento en Alimentos y bebidas (28 por ciento), Muebles enseres y mantenimiento de vivienda (23 por ciento) y Otros bienes y servicios (16 por ciento).

Asimismo, durante estos 11 meses la variación del IPC (3,26 por ciento) se sustenta en el aumento de los precios de Transportes y comunicaciones (9,9 por ciento), Alquiler vivienda, combustibles y electricidad, (4,4 por ciento), Alimentos y bebidas (3,2 por ciento) y Esparcimiento, diversión, servicios culturales y enseñanza (1,6 por ciento).

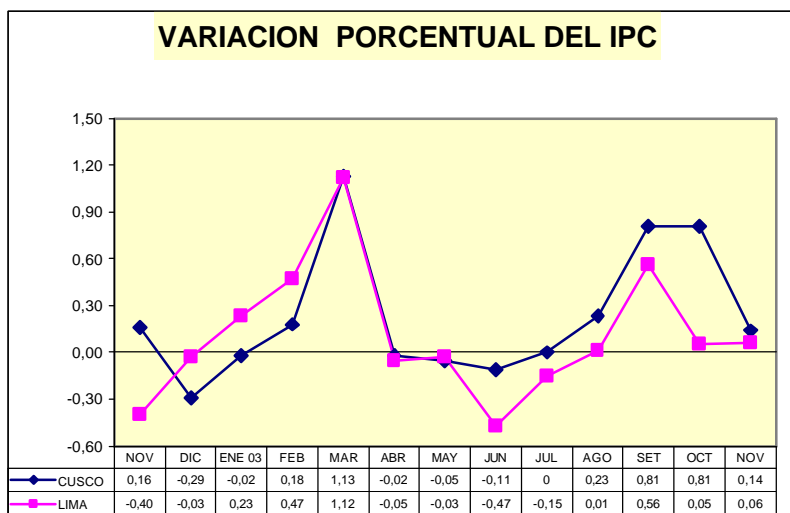

CIUDAD DE CUSCO: VARIACIÓN DEL ÍNDICE DE PRECIOS AL CONSUMIDOR
BASE AÑO 1994 = 100

ÍNDICES GRUPOS DE CONSUMO	Variación mensual			Variación acumulada	
	Nov. 2002	Oct. 2003	Nov. 2003	Ene-nov. 2002	Ene-nov.2003
ÍNDICE GENERAL	0,16	0,81	0,14	0,70	3,26
1.Alimentos y Bebidas	0,10	1,22	0,28	-2,06	3,24
2.Vestido y Calzado	-0,63	0,01	-0,28	0,46	-1,33
3.Alq.Viv. Combustibles y Electricidad	1,18	1,18	0,11	11,92	4,38
4.Muebles, Ens. y Mantenim. De Vivienda	0,04	-0,36	0,23	0,19	0,48
5.Cuidados, Conservación de la Salud	-0,16	0,30	-0,11	3,86	0,66
6.Transportes y Comunicaciones	-0,12	-0,06	-0,02	2,41	9,91
7.Esparc. Diversos Servicios Culturales y Enseñanza	0,01	0,25	-0,25	0,81	1,65
8.Otros Bienes y Servicios	0,03	-0,03	0,16	-0,40	0,60

* : Cifras preliminares sujetas a reajuste.

FUENTE: Instituto Nacional de Estadística e Informática – Oficina Departamental Cusco (INEI-ODC).

Expectativas macroeconómicas

Entre el 16 y 28 de noviembre, el BCR llevó a cabo la Encuesta Mensual de Expectativas Macroeconómicas entre 28 empresas

financieras, 345 empresas no financieras y 17 analistas. Los resultados fueron los siguientes:

ENCUESTA DE EXPECTATIVAS MACROECONÓMICAS

		Instituciones sistema financiero	Empresas no financieras	Analistas económicos
Inflación (%)	Anual:			
	2003	1,80	2,00	1,70
	2004	2,10	2,50	2,00
Crecimiento del PBI (%)	Anual:			
	2003	3,90	3,80	4,00
	2004	3,90	4,00	4,10
Tipo de cambio (S/. Por US\$)	Diciembre			
	2003	3,49	3,50	3,49
	2004	3,53	3,59	3,54

En noviembre, el tipo de cambio fluctuó entre S/. 3,4728 y S/. 3,4833 por dólar, en un contexto de estabilidad. Ello implicó una apreciación nominal en lo que va del año de 1,05 por ciento y se mantiene la ligera tendencia apreciativa observada el mes previo.

En términos reales, el tipo de cambio tendría una variación nula respecto a octubre. Con ello, el tipo de cambio real acumula una depreciación de 6,6 por ciento en lo que va del año y de 5,6 por ciento en los últimos 12 meses.

II. PRODUCCIÓN

1. Sector agropecuario

1.1 Producción agropecuaria

Este mes, debido a la disminución en la producción de los subsectores agrícola (-15,3 por ciento) y pecuario (-17,4 por ciento), el VBP agropecuario se contrajo 16,4 por ciento comparado con noviembre del 2002. Con ello, en el periodo enero-noviembre, el valor bruto de la producción agropecuaria también disminuyó (-5,5 por ciento) respecto al mismo lapso del 2002.

En noviembre, disminuyeron las cosechas respecto al mismo mes del 2002 y, por consiguiente, los niveles de producción, principalmente en achioté (-100 por ciento), papas (-98 por ciento), maíz choclo (-29 por ciento) y yuca (-9 por ciento). Asimismo, en la parte pecuaria disminuyó la producción de carnes, consecuencia de la menor saca de ganado, debido a la escasez de pastos naturales por retraso en las lluvias. La producción de carne de alpaca disminuyó 38 por ciento, la de

porcino (-11 por ciento), leche (-31 por ciento) y de otros derivados pecuarios (-98 por ciento).

Respecto a la contracción del sector agropecuario acumulada a noviembre, esta obedeció principalmente a la caída de la producción agrícola (-6,5 por ciento), mientras que la parte pecuaria se incrementó ligeramente (0,8 por ciento). En el periodo disminuyó la producción de achioté (-24 por ciento), cacao (-21 por ciento), olluco (-20 por ciento), oca (-17 por ciento), maíz amarillo duro (-16 por ciento) y yuca (-15 por ciento), parcialmente contrarrestados por incrementos en maíz amiláceo (1,4 por ciento) y maíz choclo (1 por ciento). Por el contrario, el ligero aumento de la parte pecuaria se explica por el incremento en la producción de carne de vacuno (5,6 por ciento), ovino (4 por ciento) y de derivados pecuarios: huevos (13,5 por ciento).

REGIÓN CUSCO: VALOR BRUTO DE LA PRODUCCIÓN AGROPECUARIA (Miles de S/. 1994)

	Importancia en el VBP 2002	Valor bruto de la producción			Variación % nov.2003/2002	Enero-noviembre		Var. %
		Nov. 2002	Oct. 2003	Nov. 2003		2002	2003	
1. Agropecuario	100,0	10 674	9 572	8 928	-16,4	416 300	393 541	-5,5
1.1. Agrícola	85,4	5 386	4 749	4 563	-15,3	359 009	335 810	-6,5
1.2. Pecuaria	14,6	5 288	4 823	4 365	-17,4	57 291	57 731	0,8

REGIÓN CUSCO: AVANCE DE LA PRODUCCIÓN AGROPECUARIA (Toneladas)

	Importancia en el VBP 2002	Producción (t)			Variación % nov.2003/2002	Enero-noviembre		Var. %
		Nov. 2002	Oct. 2003	Nov. 2003		2002	2003	
1. Agropecuario								
1.1 Agrícola	100,0	16 180	15 131	14 601	-9,8	637 596	581 667	-8,8
Café	26,9	0	0	0	-,-	30 693	30 530	-0,5
Papa	22,7	2 385	0	42	-98,2	200 653	182 979	-8,8
Maíz amiláceo	8,0	0	0	0	-,-	40 949	41 529	1,4
Cacao	5,4	6	0	29	383,3	8 366	6 595	-21,2
Yuca	6,2	5 225	4 863	4 767	-8,8	61 089	51 977	-14,9
Achioté	2,9	21	80	0	-100,0	3 904	2 979	-23,7
Maíz choclo	2,8	306	300	216	-29,4	24 344	24 587	1,0
Plátano	2,6	1 668	2 309	1 870	12,1	30 348	28 190	-7,1
Olluco	2,4	0	0	0	-,-	23 082	18 543	-19,7
Cebada	2,3	0	0	0	-,-	21 559	19 783	-8,2
Oca	2,0	0	0	0	-,-	17 542	14 603	-16,8
Maíz amarillo	0,8	0	18	26	-,-	7 481	6 284	-16,0
Otros	14,9	6 569	7 561	7 651	16,5	167 587	153 088	-8,7
1.2 Pecuaria	100,0	2 046	1 923	1 694	-17,2	23 463	22 799	-2,8
1.2.1 Carne	85,8	1 284	1 315	1 174	-8,6	14 715	14 811	0,7
Vacunos	45,7	574	676	602	5,0	7 458	7 878	5,6
Porcinos	16,1	327	270	291	-10,9	2 703	2 649	-2,0
Ovinos	15,4	205	230	185	-9,8	2 535	2 637	4,0
Alpacas	2,9	54	66	34	-37,8	836	745	-10,9
Otros	5,9	124	73	62	-50,2	1 183	903	-23,7
1.2.2 Leche	7,0	683	574	474	-30,6	7 945	7 087	-10,8
1.2.3 Huevos	1,3	23	34	45	94,2	355	403	13,5
Otros	5,9	56	0	1	-98,4	448	498	11,2

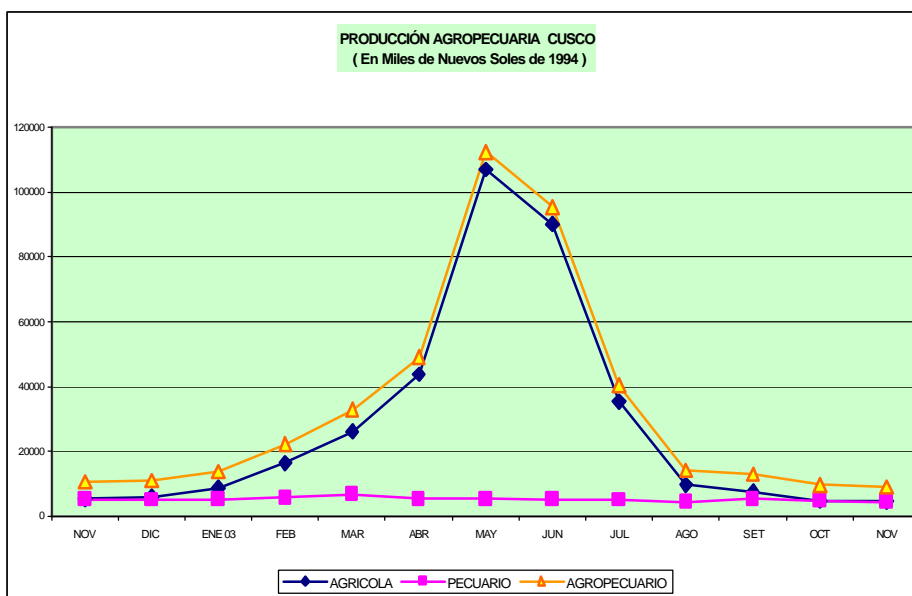

1.2 Siembras por campaña

Según información del Senamhi Cusco (Estación Granja K'ayra), durante el mes, el clima tuvo el siguiente comportamiento: La temperatura máxima osciló entre los 19,7°C y 25,8°C con un promedio mensual de 23,2°C y una anomalía positiva de 2,2°C respecto de la normal. Por su parte, la temperatura mínima osciló entre los 1,4°C y 10,0°C con un promedio en el mes de 5,64°C y una anomalía negativa de 0,46°C respecto de la normal.

Las lluvias del mes fueron escasas, alcanzando los 23,9 mm³, con un déficit de 60 por ciento respecto de la normal. Con relación a igual mes del 2002, la temperatura diurna se tornó más calurosa, las noches ligeramente más frías.

En medio de estas condiciones climáticas, las actividades agrícolas se desarrollaron con relativo retraso. En el mes fueron instaladas 26 205 Hás de cultivos, acumulando en lo que va de la campaña

agrícola (agosto-noviembre) un total de 86 197 Hás, superficies que en relación con las siembras ejecutadas en similares lapsos del 2002 representan disminuciones de 9,9 y 7,9 por ciento, respectivamente. La ausencia de lluvias imposibilitó la siembra de cuando menos 3 mil Hás respecto a las siembras en igual mes del 2002, mientras que a nivel de campaña el retraso supera las 7 mil Hás.

Respecto a noviembre del 2002 disminuyeron las siembras principalmente en maíz choclo (-100 por ciento), zapallo (-95 por ciento), avena grano (-82 por ciento), cebada (-73 por ciento), trigo (-65 por ciento), maíz amarillo duro (-29 por ciento), arroz (-26 por ciento) y frijol (-21 por ciento). Estos retrasos se reflejan en los resultados de la campaña, destacando las menores siembras en cultivos de avena (-76 por ciento), cebada (-71 por ciento), maíz choclo (-47 por ciento), arroz (-47 por ciento), trigo (-43 por ciento) y yuca (-42 por ciento).

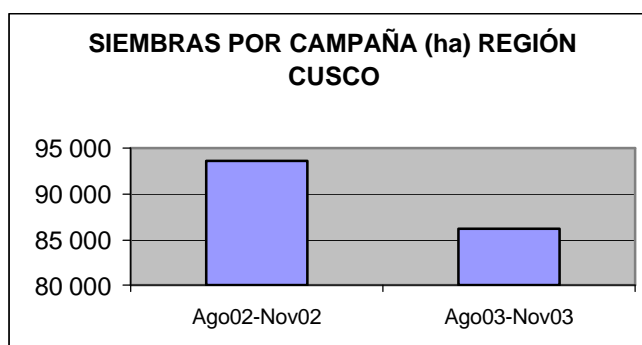

2. Sector minero

Este mes las labores de extracción disminuyeron respecto a octubre y se registró 233 058 t de minerales (-33 por ciento). Sin embargo, el proceso de tratamiento de minerales aumentó de 375 645 t a 522 422 t, con el incremento de los concentrados en 71 por ciento, y con ello, los contenidos de cobre fino de 2 877 t a 5 259 t (83 por ciento), oro de 38 196 g a 57 992 g (52 por ciento) y plata de 1 154 kg a 1 918 kg (66 por ciento).

Al no haberse efectuado ventas en el mercado interno ni exportaciones, la producción del mes acrecentó los niveles del stock que la empresa Billiton Tintaya mantiene tanto en la mina como en los almacenes de Matarani. Hasta noviembre, el volumen de concentrados de cobre producidos por la empresa se elevó a 26 239 t.

Por su parte, en la planta de producción de óxidos de cobre fueron tratados 241 339 t de minerales, de los que se obtuvieron 2 903 t de cátodos de cobre, acumulando en el lapso enero-noviembre 32 995 t, volúmenes que con relación a los de similares períodos del 2002 superan en 4 y 92 por ciento, respectivamente.

El valor comercializado de cátodos de cobre (ventas locales más exportaciones) disminuyó con relación a noviembre del 2002 (-8,2 por ciento). En los 11 primeros meses el valor comercializado alcanzó los US\$ 54 582 mil, superando en 122 por ciento lo de igual lapso del 2002. El valor FOB de las exportaciones acumuladas representaron 81 por ciento de lo comercializado.

REGIÓN CUSCO: PRODUCCIÓN Y COMERCIALIZACIÓN DE MINERALES

MINERÍA METÁLICA	2002	2003		VARIACIÓN %		Enero-noviembre	
	Nov.	Oct.	Nov.	Nov2003/ nov2002	Ene-nov 2003/2002	2002	2003
Mineral Extraído (t)	--	348 387	233 058	--	--	--	581 445
Mineral Tratado (t)	--	375 645	522 422	--	--	--	898 067
Concentrados de Cobre (t)	--	9 670	16 569	--	--	--	26 239
Contenido fino:							
. Cobre fino (t)	--	2 877	5 259	--	--	--	8 136
. Oro (g)	--	38 196	57 992	--	--	--	96 187
. Plata (kg)	--	1 154	1 918	--	--	--	3 072

3. Sector pesca

En noviembre, la extracción de pejerrey no pudo realizarse debido a que se encuentre en periodo de veda hasta fines de mes, sin embargo, en el caso de la trucha la extracción fue de 8 419 kg. En el período enero-noviembre, la extracción ascendió a 167 239 kg, cifra 17,4 por ciento mayor a la registrada en el mismo periodo del 2002.

Asimismo, el abastecimiento de productos procedentes de otras regiones fue de 77 334 kg,

cifra mayor en 69,9 por ciento respecto al mismo mes del año anterior, explicado tanto por el mayor ingreso de productos de pesca marina (151 por ciento), como de pesca continental (74 por ciento) y crustáceos (27 por ciento).

En estos 11 meses, el ingreso de especies hidrobiológicas ascendió a 942 215 kg, volumen mayor en 42 por ciento respecto a similar periodo del 2002.

REGIÓN CUSCO: INDICADORES DE PESCA

ESPECIE	2002	2003		Enero-noviembre		Variación porcentual	
	Nov.	Oct.	Nov.	2002	2003	Nov.2003/ nov2002	Ene-nov. 2003/2002
EXTRACCIÓN kgs.	3 804	5 896	8 419	142 493	167 239	121,3	17,4
Trucha de Cusco	3 804	5 896	8 419	73 536	83 535	121,3	13,6
Pejerrey de Cusco	0	0	0	68 957	83 704	0,0	21,4
COMERCIALIZACIÓN kgs.	45 530	79 937	77 334	663 737	942 215	69,9	42,0
Continental	35 650	65 686	62 037	545 369	607 886	74,0	11,5
Marino	2 238	4 778	5 618	30 464	239 304	151,0	685,5
Crustáceos	7 642	9 473	9 679	87 904	95 025	26,7	8,1

4. Energía

En noviembre, la generación de energía eléctrica fue de 62 022 mwh, mayor en 2,5 por ciento respecto a la producción de similar mes del 2002, debido al incremento en la generación tanto de la empresa Egemsa (2,5 por ciento) como de Electro

Sur Este S.A (5,1 por ciento). Asimismo, en el período enero-noviembre, la generación eléctrica se incrementó 1,3 por ciento respecto al mismo periodo del 2002.

Por su parte, en el mes la venta de energía fue de 15 094 mwh, mayor en 5,8 por ciento a lo de igual mes del 2002, acumulando en los 11 meses un aumento de 3,2 por ciento respecto a igual lapso del

2002. En este período se han incrementado las ventas al mercado regulado y al mercado libre en 2,4 y 12,9 por ciento, respectivamente.

REGIÓN CUSCO: GENERACIÓN Y VENTA DE ENERGÍA ELÉCTRICA (MWH)

	2002	2003		Var. % Nov.2003/ 2002	ACUM.		Var. % Ene-nov. 2003/2002
	Nov.	Oct.	Nov.		Ene-nov.2002	Ene-nov 2003	
GENERACIÓN DE ENERGÍA							
TOTAL GENERACIÓN	60 500	62 928	62 022	2,5	647 608	655 877	1,3
EGEMSA	60 220	62 857	61 727	2,5	644 330	654 433	1,6
ELECTRO SUR ESTE S.A.A.	281	71	295	5,1	3 278	1 444	-55,9
VENTA DE ENERGÍA							
TOTAL VENTA	14 260	15 121	15 094	5,8	154 200	159 093	3,2
MERCADO REGULADO	13 032	13 839	13 854	6,3	142 914	146 351	2,4
Media Tensión	1 764	1 927	1 808	2,5	20 542	19 430	-5,4
Baja Tensión	11 268	11 912	12 046	6,9	122 373	126 921	3,7
Alumbrado Público	1 180	1 378	1 334	13,0	12 767	13 697	7,3
No Residencial	2 486	2 699	2 689	8,2	24 735	24 425	-1,3
Residencial	7 601	7 834	8 023	5,5	84 871	85 162	0,3
Otros	0	1	0	-	0	3 637	-
MERCADO LIBRE	1 228	1 282	1 240	1,0	11 286	12 743	12,9

Fuente: EGEMSA – Electro Sur Este S.A.A.

5. Producción manufacturera

Este mes, el Índice del Volumen Físico Manufacturero de Cusco (IVFM) aumentó 48,3 por ciento respecto a igual mes del 2002, debido principalmente a una mayor producción en elaboración de productos lácteos (279 por ciento), textilera (187 por ciento), productos de panadería (26 por ciento) y elaboración de cerveza (7 por ciento).

Por el contrario, el IVF acumulado hasta noviembre disminuyó 0,1 por ciento respecto al mismo periodo del 2002, debido a la menor producción en productos de arcilla y cerámica no refractaria (- 100 por ciento), otros productos

alimenticios (-69 por ciento), textilera (-35 por ciento), aserrado y acepilladura de madera (-30 por ciento), actividades de impresión (-9 por ciento), prendas de vestir, curtido y adobo de cueros (-8 por ciento) y elaboración de bebidas no alcohólicas (-7 por ciento).

Las industrias con resultado positivo en la producción son productos de hormigón y cemento (74 por ciento), lácteos (57 por ciento), edición de periódicos (9 por ciento), elaboración de productos de cacao y confitería (5 por ciento) y cerveza (3,9 por ciento).

REGIÓN CUSCO: ÍNDICE DEL VOLUMEN FÍSICO DE PRODUCCIÓN MANUFACTURERA

(Índice: Año 2002 =100,00)

CIU RAMAS DE ACTIVIDAD	2002	2003		Var. % Nov 2003/ nov2002	Enero- noviembre		Var. % Ene-nov. 2003/2002
	Nov.	Oct.	Nov		2002	2003	
Total Empresas Industriales	56,4	81,0	83,7	48,3	113,58	113,43	-0,1
1520 Elaboración de Productos Lácteos	102,2	498,3	388,2	279,5	123,18	192,96	56,7
1531 Elaboración de Productos de Molinería.	52,7	165,8	48,1	-5,4	120,57	138,25	14,7
1541 Elaboración de Productos de Panadería	72,2	99,5	90,7	25,6	134,86	138,00	2,3
1543 Elaboración de Cacao y Choc. Prod. de Confit.	160,2	103,6	142,3	-10,8	120,71	127,27	5,4
1544 Elaboración de Macarrones, Fideos, Alucuzcuz,etc.	0	s.i	s.i	-	-	103,56	-
1549 Elab. de Otros Prod. Alimenticios.	49,3	0,8	4,2	-91,5	112,08	34,75	-69,0
1553 Elaboración de Beb. Malteadas y de Malta.	97,3	93,2	104,5	7,3	123,04	127,84	3,9
1554 Elab. Beb. No Alcoh. Prod. Aguas Minerales.	61,7	69,0	60,7	-1,7	125,58	116,66	-7,1
1711 Textilera.	5,4	20,4	15,7	186,8	127,66	83,28	-34,8
1810 Fáb. Prendas de Vestir, Adobo y Teñido de Piel	101,0	63,0	91,9	-9,0	123,54	113,57	-8,1
1911 Curtido y Adobo de Cueros.	0,0	s.i	258,9	-	123,44	168,54	36,5
2010 Aserrado y Acepilladura de Madera.	59,8	54,9	58,0	-3,1	116,95	81,35	-30,4
2212 Edición de Periódicos y Revistas	93,1	41,2	38,6	-58,5	123,08	134,66	9,4
2221 Actividades de Impresión	69,7	96,94	86,1	23,6	126,47	115,26	-8,9
2412 Fábrica de Nitratos.	0,0	98,5	101,7	-	100,00	123,42	1,7
2693 Productos de Arcilla y Cerámica no Refractaria	43,7	0,0	0,0	-100,0	115,97	71,74	-100,0
2695 Artículos de Hormigón, Cemento y Yeso	61,6	13,1	15,5	-74,9	134,41	233,30	73,6

*: Cifras preliminares sujetas a reajuste.

Elaboración: Sección Estudios Económicos.

FUENTE: Muestra de las principales empresas industriales.

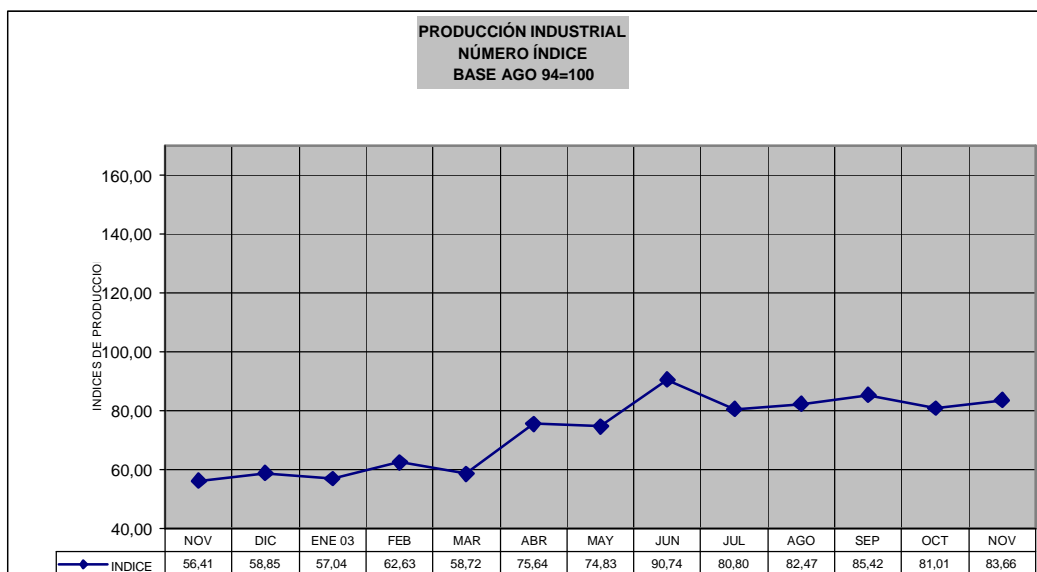

6. Sector comercio y servicios

6.1 Ventas de las empresas industriales

En noviembre, se realizaron 40 encuestas, obteniendo una tasa respuesta de 90 por ciento.

Este mes, las ventas de las empresas industriales encuestadas disminuyeron 5,1 por ciento respecto al mismo mes del 2002, debido a una caída de las ventas en los rubros de productos de cerámica no refractaria (-70 por ciento), artículos de hormigón, cemento y yeso (-59 por ciento), elaboración de

cacao y chocolatería (-44 por ciento) y productos de molinería (-22 por ciento). Por el contrario, aumentaron las ventas en aserrado y acepilladura de madera (79 por ciento), fabricación de prendas de vestir, adobo y teñido de piel (76 por ciento) y mueblería (62 por ciento). Cabe destacar el aumento de las ventas en los últimos 3 meses de la fabricación de prendas de vestir, de las mueblerías y de nitratos.

CUSCO: EVOLUCIÓN DE LAS VENTAS EN EMPRESAS INDUSTRIALES

(Variación porcentual respecto al mismo periodo del año anterior)

EMPRESAS INDUSTRIALES	Set 2003/ set 2002	Oct 2003/ oct 2002	Nov 2003/ nov 2002
Total Empresas Industriales	5,7	-1,86	-5,13
1520 Elaboración de Productos Lácteos	-3,8	-11,9	-15,1
1531 Elaboración de Productos de Molinería.	3,5	-21,4	-21,8
1541 Elaboración de productos de Panadería	69,5	278,8	-12,5
1543 Elaboración de Cacao y Choc. Prod. De Confit.	49,6	133,3	-44,1
1544 Elaboración de macarrones, fideos, alcuuzuz, etc.	-	+	+
1549 Elab. De Otros Prod. Alimenticios.	-60,2	-55,8	-18,9
1553 Elaboración de Beb. Malteadas y de Malta.	6,8	-31,8	0,1
1554 Elab. Beb. no Alcoh. Prod. Aguas Minerales.	5,3	15,4	-11,3
1711 Textilera.	8,9	15,4	-11,3
1810 Fáb. De prendas de Vestir, Adobo y Teñido de Piel	13,9	10,5	76,2
1911 Curtido y Adobo de Cueros.	19,9	-41,6	21,4
2010 Aserrado y Acepilladura de Madera.	34,3	-9,1	79,4
2212 Edición de Periódicos y Revistas	-16,5	-24,6	-3,2
2221 Actividades de Impresión	-40,4	-22,6	-
2412 Fábrica de Nitratos.	8,3	46,8	2,9
2691 Productos de Cerámica no Refractaria	-60,1	98,2	-70,1
2693 Productos de Arcilla y Cerámica Refractaria	-	-	-
2695 Artículos de Hormigón, Cemento y Yeso.	-44,7	5,0	-59,4
3610 Mueblería.	31,6	35,1	62,2

En la proyección para diciembre, 31 por ciento de los encuestados prevé un aumento de las ventas, en tanto que 33 por ciento estima mantener el mismo nivel y el otro 36 por ciento cree que se reducirán. Asimismo, para enero del 2004 un 40 por ciento espera elevar su nivel de ventas, 26 por ciento estima que permanecerán inalterables y el otro 33

por ciento asume una reducción.

En el mes, 52 por ciento de las empresas trabajaron utilizando menos de 50 por ciento de su capacidad de producción, 31 por ciento utilizó entre 50 y 75 por ciento y sólo un 17 por ciento utilizó más del 75 por ciento.

ENCUESTA DE VENTAS A EMPRESAS INDUSTRIALES DE CUSCO
(En porcentajes respecto de la muestra)

EMPRESAS INDUSTRIALES	Perspectiva de ventas						Uso de capacidad instalada			No. empresas encuestadas	
	Dic. 2003			Ene. 2004			1	2	3	Entreg.	Recib.
	+	-	=	+	-	=					
Total Empresas Industriales	31	36	33	40	33	26	52	31	17	40	95
1520 Elaboración de Productos Lácteos	33	33	33	67	33	0	33	33	33	3	100
1531 Elaboración de Productos de Molinería.	33	33	33	68	16	16	50	50	0	5	100
1541 Elaboración de productos de Panadería	0	60	40	0	60	40	20	60	20	4	125
1543 Elaboración de Cacao y Choc. Prod. De Confit.	100	0	0	100	0	0	67	33	0	3	100
1544 Elaboración de macarrones, fideos, alcuquz,	100	0	0	100	0	0	100	0	0	1	0
1549 Elab. de Otros Prod. Alimenticios.	100	0	0	100	0	0	0	100	0	1	100
1553 Elaboración de Beb. Malteadas y de Malta.	50	0	50	50	50	0	50	0	50	2	100
1554 Elab. Beb. No Alcoh. Prod. Aguas Minerales.	25	50	25	75	0	25	75	25	0	4	100
1711 Textilera.	0	100	0	0	0	100	0	0	100	1	100
1810 Fáb. Prendas de Vestir, Adobo y Teñido de Piel	25	25	50	25	50	25	75	25	0	4	100
1911 Curtido y Adobo de Cueros.	100	0	0	100	0	0	100	0	0	1	0
2010 Aserrado y Acepilladura de Madera.	0	25	75	0	75	25	33	33	33	3	100
2212 Edición de Periódicos y Revistas	0	50	50	0	0	100	50	0	50	2	50
2221 Actividades de Impresión	0	100	0	0	100	0	100	0	0	1	100
2412 Fábrica de Nitratos.	100	0	0	100	0	0	100	0	0	1	100
2691 Productos de Cerámica no Refractaria	0	100	0	0	100	0	100	0	0	1	100
2693 Productos de Arcilla y Cerámica Refractaria	s.i.	s.i.	s.i.	s.i.	s.i.	s.i.	s.i.	s.i.	s.i.	s.i.	s.i.
2695 Artículos de Hormigón, Cemento y Yeso.	0	100	0	0	100	0	100	0	0	1	100
3610 Mueblería.	0	0	100	0	0	100	0	100	0	2	100

1: Menos del 50 %.
2: De 50 % Hasta el 75 %.
3: Más del 75 %.

6.2 Ventas de las empresas comerciales

Este mes se aplicaron 42 encuestas y la tasa de respuesta fue del 93 por ciento.

En noviembre, las ventas de las empresas comerciales crecieron aproximadamente 4,2 por ciento, comparadas con el mismo mes del 2002, debido principalmente a las mayores ventas en los negocios que expenden productos farmacéuticos (41 por ciento), combustibles gaseosos (22 por ciento) y productos de ferretería y materiales de construcción (9 por ciento). Las mayores ventas del ramo de farmacia implican una recuperación respecto a los meses anteriores. En los 3 últimos

meses y con ocasión de las fiestas de fin de año, se advierte el incremento de las ventas en aparatos electrodomésticos aunque a tasas decrecientes. Asimismo, en el rubro de abarrotes al por mayor y menor, las ventas muestran aumentos moderados.

Por el contrario, este mes disminuyeron las ventas de las que expenden vestido, calzado y artículos deportivos (-41 por ciento) debido a la mayor competencia del sector informal en este rubro. Asimismo, bajaron las ventas de artículos de plástico y otros (-12 por ciento) y partes, piezas y accesorios de automóviles (-10 por ciento).

CUSCO: EVOLUCIÓN DE LAS VENTAS EMPRESAS COMERCIALES

(Variación porcentual respecto al mismo mes del año anterior)

EMPRESAS COMERCIALES	Set. 2003/ set.2002	Oct. 2003/ oct. 2002	Nov. 2003/ nov. 2002
Total de Empresas Comerciales.	7,9	6,7	4,2
Veh.Automotores, Partes, Pzas. Y Acc.	-9,2	-0,1	-10,1
Abarrotes al por Mayor y Menor.	5,7	9,0	4,2
Carnes en Cortes y Congelados.	24,0	21,5	-5,4
Productos Farmacéuticos y Perfumería.	-5,8	-19,7	41,5
Vestido, Calzado y Art. Deportivos.	-26,7	-34,3	-41,1
Prod. De Ferretería Mater. de Const. Y Otros.	34,4	19,1	9,3
Artículos de Plástico y Otros.	-4,0	-8,4	-12,7
Gasolina y Servicios.	12,9	1,7	5,1
Combustibles gaseosos	18,8	14,0	22,2

Fuente: Encuestas de ventas BCR.

El incremento mensual en las ventas de noviembre se debe principalmente a una mejor estrategia comercial (ofertas y descuentos en los productos de consumo masivo), así lo considera el 50 por ciento de los encuestados. Por otro lado, el 52 por ciento de las empresas estima que la reducción en sus ventas se debe a la menor demanda local.

Para los próximos meses, 49 por ciento de encuestados cree que los precios se mantendrán estables, y en relación a los costos, el 57 por ciento estima que también permanecerán constantes. Un 50 por ciento estima que la competencia se incrementará, asimismo, 45 por ciento de los empresarios estima que el número de proveedores se mantendrá constante y un 47 por ciento de encuestados cree que el número de clientes se mantendrá invariable.

Las perspectivas para diciembre indican que las ventas se incrementarán para 46 por ciento de los encuestados. En cambio, para enero el 38 por

ciento de los empresarios considera que las ventas se mantendrán constantes y el 35 por ciento cree que se incrementarán.

CUSCO: ENCUESTA DE VENTAS A EMPRESAS COMERCIALES

(En porcentajes respecto de la muestra)

EMPRESAS COMERCIALES	Perspectivas de ventas						No.Emp.Encuest. N° (%)	
	Dic. 2003			Ene.2004			Entreg.	Recib.
	+	-	=	+	-	=		
Total de Empresas Comerciales.	46	24	30	35	27	38	42	93
Veh.Automotores, Partes, Pzas. Y Acc.	25	50	25	25	0	75	5	80
Abarrotes al por Mayor y Menor.	33	17	50	17	50	33	7	100
Super mercados	75	25	0	75	0	25	4	100
Productos Farmacéuticos y Perfumería.	50	25	25	75	0	25	5	80
Vestido, Calzado y Art. Deportivos.	33	50	17	17	50	33	6	100
Aparatos Electrodomésticos.	100	0	0	100	0	0	2	100
Prod. de Ferretería Mater. de Const. Y Otros.	20	20	60	20	40	40	6	100
Artículos de Plástico y Otros.	100	0	0	0	50	50	2	100
Gasolina y Servicios.	33	0	67	0	33	67	3	100
Combustibles gaseosos	100	0	0	100	0	0	2	50

Fuente: Encuestas de ventas BCR.

6.3 Ventas en centros comerciales minoristas

En noviembre, las ventas en los establecimientos comerciales más importantes (Bocángel, Sotomayor, Ollanta, El Molino, El Carmen, Cusco, la Feria Artesanal y la Calle Pera) disminuyeron aproximadamente 10 por ciento respecto a octubre, debido a menor demanda. Los rubros que presentaron mayor disminución en ventas fueron lana y edredones (-15 por ciento), artesanías (-10 por ciento), artefactos y locerías (-9 por ciento), golosinas (-8 por ciento) y computadoras (-9 por

ciento). Por otro lado, las ventas de cosméticos aumentaron 2 por ciento, así como juguetería y autopartes en 2,5 por ciento.

Respecto a las expectativas para diciembre, 93,5 por ciento de los comerciantes cree que las ventas aumentarán ligeramente debido al advenimiento de la Fiestas de Navidad y el 5,9 por ciento piensa que las ventas disminuirán.

CUSCO: EVOLUCIÓN DE VENTAS EN CENTROS COMERCIALES: Noviembre 2003

GIRO DEL NEGOCIO	Número de empresas encuestadas	INVERSION ESTIMADA	Variación % Nov.2003/oct.2003 (estimado)
Ropa	42	665.000	-3,6
Lana, edredones	2	30.000	-14,7
Computadoras	5	250.000	-9,2
dvd, cassettes	4	40.000	-3,8
Autopartes	2	60.000	2,5
Ferretería y pasamanería	5	90.000	-0,7
Cosméticos	2	35.000	1,9
Juguetería	3	45.000	2,5
Variedades	17	180.000	-8,1
Artefactos, locería	5	70.000	-9,4
Golosinas	2	30.000	-7,8
Zapatos	6	60.000	-7,3
Artesanías	7	70.000	-10,0
TOTAL	102	1.625.000	-10,4

Fuente: Encuestas de ventas al comercio minorista

6.4 Ventas de las empresas de servicios

En noviembre, las ventas en las empresas de servicios aumentaron 14,4 por ciento respecto a noviembre del 2002, debido al incremento en las ventas en restaurantes y cafés (29 por ciento), hoteles (18 por ciento). transporte aéreo (17 por ciento) y transporte terrestre (8 por ciento).

Respecto a las expectativas de precios para los próximos meses, 78 por ciento de las empresas

planea mantenerlos constantes y el 66 por ciento espera que los costos se mantengan constantes.

En cuanto a la competencia, 67 por ciento piensa que se mantiene constante y sólo el 31 por ciento opina que se incrementará. Por otro lado, el 58 por ciento proyecta intensificar su estrategia comercial.

Respecto al número de proveedores, 60 por ciento cree que será el mismo y el 31 por ciento piensa que aumentarán. En el caso de los clientes, el 54 por

ciento de encuestados espera que el número de ellos no tenga mayor variación, mientras el 29 por ciento espera que disminuya.

CUSCO: EVOLUCIÓN DE LAS VENTAS EMPRESAS DE SERVICIOS

(Variación porcentual respecto al mismo mes del año anterior)

EMPRESAS DE SERVICIOS	Set. 2003/ set.2002	Oct. 2003/ oct. 2002	Nov. 2003/ nov. 2002
Total Empresas de servicios	8,3	11,4	14,4
Hoteles.	10,8	4,9	18,2
Restaurantes y Cafés.	30,0	15,5	29,4
Agencias de Viajes y Turismo	-42,6	-14,9	-6,7
Transporte Aéreo.	18,0	19,4	16,7
Transporte Terrestre.	-2,1	8,3	7,7

Fuente: encuestas de ventas BCR.

Respecto a las perspectivas de ventas para diciembre, 50 por ciento cree que las ventas se mantendrán constantes y el 28 por ciento piensa que aumentarán. En cuanto a las perspectivas para enero

2004, 49 por ciento de empresas cree que las ventas permanecerán constantes, entre las que destaca, hoteles, agencias de viaje, y, restaurantes y cafés.

CUSCO: ENCUESTA DE VENTAS A EMPRESAS DE SERVICIOS

(En porcentajes respecto de la muestra)

EMPRESAS DE SERVICIOS	Perspectivas de Ventas						No.Emp.Encuest.	
	Pers. Dic. 03			Pers. Ene. 04			N°	(%)
	+	-	=	+	-	=	Entreg.	Recib.
Total Empresas de servicios.	28	22	50	31	20	49	55	96
Hoteles.	15	35	50	20	20	60	22	91
Restaurantes y cafés.	36	7	57	33	20	47	16	100
Agencias de viajes y turismo	13	25	63	13	25	63	8	100
Transporte aéreo.	60	0	40	80	0	20	5	100
Transporte terrestre.	67	33	0	67	33	0	4	100

Fuente: encuestas de ventas BCR.

7. Sector turismo

Este mes, el Parque Arqueológico de Machupicchu y otros centros arqueológicos recibieron 98 090 visitantes de los cuales 45 594 son extranjeros y 52 496 nacionales, cifras que, comparadas con las de noviembre del 2002, aumentaron 16 por ciento, debido al mayor flujo de visitantes tanto extranjeros (23 por ciento) como nacionales (10 por ciento). Hasta noviembre, las visitas a Machupicchu se han incrementado 12,3 por ciento.

Asimismo, en noviembre el Templo del Koricancha recibió 28 107 visitantes, cifra 71 por ciento mayor a la registrada en noviembre del 2002 y en lo que va del año los visitantes han aumentado 23,9 por ciento.

Por su parte, este mes el Parque Nacional del Manu fue visitado por 321 personas entre turistas

e investigadores nacionales y extranjeros, cifra 4,7 por ciento menor a la registrada en noviembre del 2002. Sin embargo, en lo que va del año son 4 934 personas las que han visitado, cifra 6 por ciento mayor a la registrada en el mismo periodo del año pasado, debido al aumento de los visitantes extranjeros (8,8 por ciento).

Respecto a los ingresos generados tanto por la venta del Boleto Turístico (US \$10 por persona) como por las entradas a Machupicchu (US\$ 20 por persona para extranjeros y US\$ 10 para peruanos), en noviembre sumaron S/. 2 563 miles, monto 19,4 por ciento mayor al recaudado en noviembre del 2002. En el período enero-noviembre, el monto recaudado fue de S/. 27 429 miles, valor 12,7 por ciento mayor al del mismo lapso del año anterior.

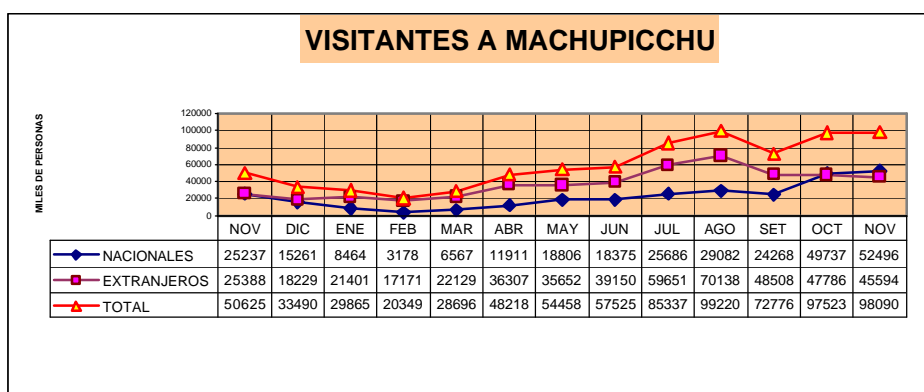

REGIÓN CUSCO: INDICADORES DEL SECTOR TURISMO

	2002	2003		VAR %	Ene.-Nov.		
	Nov.	Oct.	Nov.	Nov.2003/ 2002	2002	2003	Var %
Visitantes a Machupicchu y otros 2/	84 811	99 944	98 090	15,7	664 401	746 153	12,3
Nacionales	47 670	49 900	52 496	10,1	240 506	267 679	11,3
Extranjeros	37 141	50 044	45 594	22,8	423 895	478 474	12,9
Visitantes a Koricancha 3/	16 419	31 107	28 107	71,2	173 948	215 531	23,9
Visitantes al Parque Nacional Manu 4/	337	669	321	-4,7	4 654	4 934	6,0
Nacionales	177	273	132	-25,4	2 047	2 098	2,5
Extranjeros	160	396	189	18,1	2 607	2 836	8,8
Venta de Boletos Turísticos (N° boletos) 5/	25 073	43 033	32 746	30,6	270 507	308 941	14,2
Nacionales	5 030	9 586	3 882	-22,8	41 972	37 646	-10,3
Extranjeros	20 043	33 447	28 864	44,0	228 535	271 295	18,7
Venta de Boletos Turísticos (Soles) 5/	759 772	1 228 122	970 484	27,7	8 392 786	10 239 025	22,0
Nacionales	114 075	193 813	85 575	-25,0	1 240 807	1 730 936	39,5
Extranjeros	645 698	1 034 310	884 909	37,0	7 151 979	8 508 089	19,0
Venta por entradas a Machupicchu (Soles) 2/	1 386 478	2 272 515	1 592 626	14,9	15 936 681	17 189 601	7,9
Total ventas (Soles)	2 146 250	3 500 637	2 563 109	19,4	24 329 466	27 428 625	12,7

2/: Instituto Nacional de Cultura (INC)

3/: Convento de Santo Domingo

4/: Instituto Nacional de Recursos Naturales (INRENA)

5/: Oficina Ejecutiva del Comité (OFEC)

III. SECTOR EXTERNO

Durante noviembre, no se registraron operaciones de comercio exterior, excepto los envíos postales

(importaciones simplificadas) por montos inferiores a los US\$ 2 mil.

IV. FINANZAS PÚBLICAS

1. Inversión pública

1.1 Plan Copesco

En noviembre, el Proyecto Especial Plan Copesco continuó desarrollando sus proyectos de promoción del turismo, infraestructura de uso turístico, puesta en valor de monumentos arqueológicos y construcción y mejoramiento de carreteras. En este mes se prosiguió con la ejecución de las restauraciones turísticas del Complejo Arqueológico de Choquequirao y del mejoramiento de la carretera Písaq – Huambutío - Huacarpay.

meses S/. 8 059 miles, importe que representa 73 por ciento del presupuesto anual programado. Los mayores montos invertidos correspondieron a la construcción y mejoramiento de la carretera Písaq–Huambutío–Huacarpay (S/. 387 miles) y restauración turística de Choquequirao (S/.155,1 mil).

En noviembre, los gastos ejecutados por Copesco fueron de S/. 1 478,1 miles, acumulando en estos 11

En el período enero-noviembre, la inversión ejecutada es mayor en 160,3 por ciento respecto a lo ejecutado en similar lapso del año anterior.

REGION CUSCO: PLAN COPESCO

PROYECTOS	Año 2002			Año 2003		
	Presupuesto aprobado	Noviembre	Acum. Ene-nov.	Presupuesto aprobado	Noviembre	Acum. Ene-nov.
1.- Administración y Planeamiento	1 830 000	108 069	1 561 360	6 014 779	936 120	5 707 261
2.- Industria Comercio y Servicios (Turismo)	390 000	25 000	362 562	1 908 407	155 134	616 471
3.- Transporte Terrestre	1 830 000	86 936	1 171 944	3 137 000	386 805	1 735 128
4.- Vivienda y Desarrollo Urbano	0	0	0	0	0	0
Total Recursos Ordinarios	4 050 000	220 005	3 095 866	9461779	1 350 925	7 702 897
Recursos Directamente Recaudados	480 000	0	-	0	0	0
Donaciones y Transferencias				1 598 407	127 134	355 963
Total Toda Fuente	4 530 000	220 005	3 095 866	11 060 186	1 478 059	8 058 860
Población a Beneficiarse		27 900			79 800	79 800
Empleo Generado		102			388	489

Fuente: Plan Copesco

1.2 Gobierno regional de Cusco

En noviembre, la ejecución presupuestal de gastos del Gobierno Regional de Cusco fue de S/. 31 945 miles, mayor en 19,7 por ciento comparado con igual mes del 2002. Los gastos de capital correspondieron al 10,6 por ciento del total.

Asimismo, en el periodo enero-noviembre la ejecución presupuestal del Gobierno Regional de

Cusco ascendió a S/. 359 830 miles, mayor en 40,1 por ciento con relación a lo ejecutado en similar lapso del año anterior.

En lo que va del año, el gasto de capital fue de S/. 39 291 miles, cifra mayor en 11,9 por ciento a lo ejecutado en análogo periodo del año anterior.

GOBIERNO REGIONAL CUSCO: EJECUCIÓN PRESUPUESTAL DE GASTOS

CATEGORIA GENERAL DEL GASTO	2002	EJECUTADO	2003	EJECUTADO	Variación porcentual	
	Nov.	Ene-nov. 2002	Nov.	Ene-nov .2003	Nov 2003/ nov 2002	Ene-nov 2003/2002
GASTO CORRIENTE	21 702	221 703	28 570	320 539	31,6	44,6
PERSONAL Y OBLIG. SOCIALES	17 434	179 864	19 380	213 994	11,2	7,0
OBLIGACIONES PREVISIONALES	1 538	15 844	6 798	77 881	342,1	337,2
BIENES Y SERVICIOS	2 548	23 943	2 331	27 211	-8,5	2,3
OTROS GASTOS CORRIENTES	182	2 052	60	1 452	-66,8	-33,2
GASTO DE CAPITAL	4 985	35 127	3 375	39 291	-32,3	11,9
INVERSIONES	4 985	31 982	3 229	37 249	-35,2	8,6
OTROS GASTOS DE CAPITAL	0	3 145	146	2 042	0,0	-35,1
TOTAL	26 688	256 830	31 945	359 830	19,7	40,1

2. Recaudación tributaria

En noviembre, los ingresos corrientes del gobierno central recaudados en la región fueron de S/. 16 253 miles mayor en 10,4 por ciento en términos reales respecto a igual mes del año anterior. Asimismo, los ingresos corrientes acumulados hasta noviembre sumaron S/. 175 765 miles, superior en 7,0 por ciento al registrado en análogo periodo del 2002.

Hasta noviembre, los ingresos tributarios representaron 61,4 por ciento del total, mientras que los no tributarios constituyeron el 38,6 por ciento. Cabe destacar que en los últimos 12 meses, los ingresos corrientes del gobierno central crecieron a la tasa promedio mensual de 1,6 por ciento.

En este mes, los ingresos tributarios aumentaron 17,7 por ciento respecto a igual mes del 2002, debido principalmente al incremento de la recaudación del impuesto a las importaciones (81 por ciento), IG (19 por ciento) y del impuesto a la renta (18 por ciento). Por el contrario, la recaudación del ISC disminuyó 51,7 por ciento.

El aumento de los ingresos corrientes (7 por ciento) en los 11 meses transcurridos se debe al aumento de los ingresos tributarios (9,4 por ciento) y de los no tributarios (3,4 por ciento), destacando el crecimiento de la recaudación por concepto del impuesto a las importaciones (296 por ciento) e impuesto a la renta (12 por ciento).

DEPÓSITOS EN EL SISTEMA FINANCIERO

(Saldo en miles de S/.)

ENTIDADES FINANCIERAS				VARIACION % REAL	
	Nov. 2002	Oct. 2003	Nov. 2003	Nov 2003/ nov 2002	Nov 2003/ oct 2003
I. SISTEMA BANCARIO	413 224	417 159	403 122	-4,2	-3,5
BANCO DE LA NACIÓN					
BANCA MÚLTIPLE	413 224	417 159	403 122	-4,2	-3,5
Crédito	164 239	160 009	158 582	-5,2	-1,1
Interbank	52 336	59 074	58 445	9,6	-1,2
Wiese-Sudameris	58 212	67 448	53 545	-9,7	-20,7
Continental	116 846	115 112	122 373	2,8	6,1
Santander	10 348	0	0	-100,0	0
Del Trabajo	11 244	15 515	10 177	-11,2	-34,5
II.SISTEMA NO BANCARIO	101 583	125 794	145 548	40,6	15,5
Caja Municipal Cusco	90 748	105 312	124 846	35,0	18,4
Caja Municipal Arequipa	0	0	75	0	0
CRAC Quillabamba	12 123	20 482	20 627	67,0	0,5
TOTAL SIST. FINANCIERO	516 095	542 953	548 670	4,4	0,9
TOTAL M/N	133 339	141 474	159 349	17,3	12,4
TOTAL M/E	382 755	401 478	389 322	-0,2	-3,2

Crédito al sector privado

Este mes, el saldo de las colocaciones del sistema financiero regional fue de S/. 298 753 miles, mayor en 1,1 por ciento al del mes anterior y en 14,4 por ciento al registrado en noviembre del 2002. En los últimos 12 meses, el saldo de colocaciones retrocedió en promedio 0,8 por ciento.

El incremento de los créditos respecto a noviembre del 2002 se debe principalmente al incremento de las colocaciones del sistema no bancario (39,5 por ciento), debido fundamentalmente a los mayores montos colocados por CRAC Quillabamba (46,0 por

ciento) y CMAC Cusco (37,9 por ciento). Por el contrario, en el sistema bancario las colocaciones se contrajeron ligeramente (-0,1 por ciento), debido principalmente a la contracción de las colocaciones del Banco Wiese-Sudameris (-24 por ciento) y al retiro en esta plaza del Banco Santander que debe haber sido absorbido por el Banco de Crédito.

Entre noviembre del 2002 y noviembre último, los créditos otorgados en moneda nacional aumentaron en términos reales 23,5 por ciento y los de moneda extranjera 8,0 por ciento.

COLOCACIONES EN EL SISTEMA FINANCIERO

(Saldo en miles de S/.)

ENTIDADES FINANCIERAS	CUSCO*			VARIACIÓN % REAL	
	Nov. 2002	Oct. 2003	Nov. 2003	Nov 2003/ nov 2002	Nov 2003/ oct 2003
I. SISTEMA BANCARIO	162 789	166 670	165 656	-0,1	-0,8
Nación	0	0	0	0	0
BANCA MÚLTIPLE	162 789	166 670	165 656	-0,1	-0,8
Crédito	10 263	13 978	11 521	10,2	-17,7
Interbank	35 732	40 329	40 389	11,0	0,0
Wiese-Sudameris	25 283	18 998	19 599	-23,9	3,0
Continental	59 997	73 023	73 469	20,2	0,4
Santander	15 725	0	0	-100,0	0
Del Trabajo	15 790	20 342	20 678	28,6	1,5
II.SISTEMA NO BANCARIO	93 640	128 436	133 097	39,5	3,5
Caja Municipal Cusco	79 041	108 041	111 056	37,9	2,6
Caja Municipal Arequipa	0	0	336	0	0
CRAC Quillabamba	14 599	20 395	21 705	46,0	6,3
TOTAL SIST. FINANCIERO	256 429	295 105	298 753	14,4	1,1
TOTAL M/N	105 483	129 933	132 758	23,5	2,0
TOTAL M/E	150 946	165 173	165 996	8,0	0,3

El coeficiente de cartera pesada de los créditos otorgados por el sistema financiero disminuyó con relación al del mes anterior en 0,07 puntos porcentuales y en 5,13 puntos porcentuales respecto al de noviembre del 2002. Sin embargo,

la banca múltiple aún continúa registrando altos coeficientes de cartera pesada (12,18 por ciento), mientras que en el sistema no bancario (Caja Municipal Cusco y Caja Rural Quillabamba) el índice fue de 6,0 por ciento.

REGIÓN CUSCO: COEFICIENTES DE CARTERA PESADA DEL SISTEMA FINANCIERO
(En porcentajes)

	Nov- 2002	Oct. 2003	Nov. 2003
Banca múltiple	20,50	12,39	12,18
Banca corporativa	20,50	12,39	12,18
Banca de consumo	0,60	0,00	0,00
Sistema no bancario	5,28	5,77	6,00
Caja Municipal Cusco	3,83	3,62	4,35
Caja Rural	13,15	17,16	14,57
SISTEMA FINANCIERO	13,72	8,66	8,59

2. Situación de encaje

En noviembre, el total de obligaciones sujetas a encaje (TOSE) en moneda nacional de la Caja Municipal Cusco alcanzó un promedio de S/. 53 071 mil, superando el de similar mes del año anterior en 41,6 por ciento. Los fondos de encaje efectivo alcanzaron un promedio de S/. 3 199 mil con un excedente de 0,03 por ciento respecto del encaje exigible, importe que con relación al de noviembre del 2002 es 40,9 por ciento mayor.

El TOSE promedio en moneda nacional de la CRAC Quillabamba fue de S/. 15 227 mil, importe superior en 88 por ciento al de igual mes del 2002. El promedio de los fondos de encaje efectivo fue de S/. 925,3 mil, con un excedente de 0,08 por ciento respecto a su encaje exigible y superior en 76,56 por ciento con relación al de similar mes del 2002.

CAJA MUNICIPAL DE AHORRO Y CRÉDITO CUSCO

(Promedio diario en S/.)

	T.O.S.E.	FONDOS DE ENCAJE		EXCEDENTE / DÉFICIT		TASA DE ENCAJE	
		EXIGIBLE	EFFECTIVO	MONTO	% TOSE	EXIGIBLE 1/	EFFECTIVO 2/
2002							
Nov.	37 476 850	2 248 611	2 270 582	21 971	0,06	6,00	6,06
Dic.	38 578 638	2 314 718	2 341 392	26 674	0,07	6,00	6,07
2003							
Ene.	38 394 891	2 303 693	2 321 959	18 265	0,05	6,00	6,05
Feb.	38 208 763	2 292 526	2 307 452	14 926	0,04	6,00	6,04
Mar.	39 365 294	2 361 918	2 376 880	14 963	0,04	6,00	6,04
Abr.	39 663 391	2 379 803	2 394 848	15 045	0,04	6,00	6,04
May.	40 666 199	2 439 972	2 450 820	10 848	0,03	6,00	6,03
Jun.	42 591 439	2 555 486	2 570 350	14 863	0,03	6,00	6,03
Jul.	44 165 571	2 649 934	2 661 891	11 957	0,03	6,00	6,03
Ago.	45 898 361	2 753 902	2 768 391	14 489	0,03	6,00	6,03
Set.	49 285 140	2 957 108	2 971 098	13 990	0,03	6,00	6,03
Oct.	51 093 319	3 065 599	3 078 100	12 501	0,02	6,00	6,02
Nov.	53 071 332	3 184 280	3 199 013	14 733	0,03	6,00	6,03

1/ : Relación entre los fondos de encaje exigible y el total de obligaciones sujetas a encaje (TOSE).

2/ : Relación entre los fondos de encaje efectivo y el TOSE.

CAJA RURAL DE AHORRO Y CRÉDITO QUILLABAMBA

(Promedio diario en S/.)

	T.O.S.E.	FONDOS DE ENCAJE		EXCEDENTE / DÉFICIT		TASA DE ENCAJE	
		EXIGIBLE	EFFECTIVO	MONTO	% TOSE	EXIGIBLE 1/	EFFECTIVO 2/
2002							
Nov.	8 089 439	485 366	524 107	38 741	0,48	6,00	6,48
Dic.	8 561 026	513 662	532 158	18 496	0,22	6,00	6,22
2003							
Ene.	9 253 847	555 231	588 629	33 398	0,36	6,00	6,36
Feb.	9 419 267	565 156	640 680	75 524	0,80	6,00	6,80
Mar.	9 663 442	579 807	612 318	32 511	0,34	6,00	6,34
Abr.	9 932 337	595 940	675 965	80 025	0,81	6,00	6,81
May.	10 084 333	605 060	651 437	46 377	0,46	6,00	6,46
Jun.	10 662 848	639 771	661 545	21 774	0,20	6,00	6,20
Jul.	11 378 287	682 697	706 386	23 689	0,21	6,00	6,21
Ago.	12 552 997	753 180	763 281	10 101	0,08	6,00	6,08
Set.	13 613 401	816 804	870 250	53 446	0,39	6,00	6,39
Oct.	14 552 166	873 130	888 077	14 947	0,10	6,00	6,10
Nov.	15 226 900	913 614	925 340	11 726	0,08	6,00	6,08

1/ : Relación entre los fondos de encaje exigible y el total de obligaciones sujetas a encaje (TOSE).

2/ : Relación entre los fondos de encaje efectivo y el TOSE.

CUADRO 01

CIUDAD CUSCO: ÍNDICE DE PRECIOS AL CONSUMIDOR

(Año base 1994)

	Índice I.P.C.	Inflación IPC			Inflación por Grandes Grupos de Consumo							
		Mensual	Acumulada	Anualizada	Alimentos y Bebidas	Vestido y Calzado	Alq. Viv. Comb.-Elect.	Muebles y Enseres	Cuidados y Cons. de Salud	Transp. y Comunic.	Esparcim. Serv. Enseñ.	Otros Bienes y Ss.
2002												
Mar.	166,66	0,13	-2,10	-2,50	-0,58	0,86	0,70	-0,08	-0,18	2,63	0,91	0,10
Abr.	167,04	0,23	-1,88	-1,92	-0,11	0,06	1,49	-0,07	0,02	0,84	0,45	-0,17
May.	166,88	-0,10	-1,97	-1,36	-0,40	-0,02	0,52	0,40	1,38	-0,07	0,24	-0,17
Jun.	166,58	-0,18	-2,15	-1,32	-0,28	0,44	0,09	-0,03	0,27	-0,64	-0,69	0,55
Jul.	166,80	0,13	-2,02	-1,37	-0,07	0,04	0,90	0,35	0,18	0,12	0,05	0,26
Ago.	167,56	0,46	-1,57	-1,22	0,74	-0,26	0,62	-0,03	-0,08	0,08	0,01	0,07
Sep.	170,00	1,46	-0,14	-0,72	1,87	0,18	3,44	0,10	1,17	-0,15	-0,10	-0,17
Oct.	171,16	0,68	0,54	-0,08	0,72	0,10	2,20	0,45	-0,02	-0,05	-0,12	-0,02
Nov.	171,43	0,16	0,70	0,62	0,10	-0,63	1,18	0,04	-0,16	-0,12	0,01	0,03
Dic.	170,92	-0,30	0,40	0,40	-0,68	-0,01	0,59	-0,14	1,09	-0,32	-0,12	-0,10
2003												
Ene.	170,88	-0,02	-0,02	1,69	0,19	-0,38	-0,27	-0,41	0,01	0,11	-0,33	-0,66
Feb.	171,19	0,18	0,15	2,84	0,11	0,09	0,64	0,31	-0,04	0,33	-0,16	-0,11
Mar.	173,35	1,13	1,42	4,01	-0,65	-0,44	1,88	0,99	0,21	12,46	3,35	0,65
Abr.	173,30	0,10	1,39	3,75	-0,28	-0,04	-0,12	-0,50	0,25	2,94	-0,46	0,55
May.	173,22	-0,05	1,34	3,8	0,02	-0,07	0,06	0,04	-0,28	-0,33	-0,6	0,39
Jun.	173,03	-0,11	1,23	3,87	0,03	-0,25	-0,32	-0,56	0,14	-0,16	-0,32	-0,12
Jul.	173,03	0,00	1,23	3,74	0,08	-0,08	-0,16	0,03	-0,20	-0,10	-0,03	0,00
Ago.	173,43	0,23	1,47	3,49	1,14	0,16	0,13	-0,05	0,24	-3,91	-0,01	-0,18
Sep.	174,83	0,81	2,29	2,84	1,04	-0,06	1,23	0,85	0,13	0,36	0,19	0,26
Oct.	176,24	0,81	3,12	2,97	1,21	0,01	1,18	0,36	0,3	-0,06	0,25	-0,03
Nov.	176,49	0,14	3,26	2,95	0,3	-0,29	0	-0,05	0,04	-0,01	-0,07	0,16

Fuente: INEI-Cusco

CUADRO 02

TIPO DE CAMBIO PROMEDIO DEL PERIODO (Nuevos Soles por U.S. dólar) 1/

Average Exchange Rate (Nuevos Soles per dollar)

	Promedio del período <i>Period Average</i>									Fin de período <i>End of Period</i>								
	Interbancario <i>Interbanking Rate</i>			Bancario <i>Banking Rate</i>			Informal <i>Informal Rate</i>			Interbancario <i>Interbanking Rate</i>			Bancario <i>Banking Rate</i>			Informal <i>Informal Rate</i>		
	Compra <i>Bid</i>	Venta <i>Ask</i>	Promedio <i>Average</i>	Compra <i>Bid</i>	Venta <i>Ask</i>	Promedio <i>Average</i>	Compra <i>Bid</i>	Venta <i>Ask</i>	Promedio <i>Average</i>	Compra <i>Bid</i>	Venta <i>Ask</i>	Promedio <i>Average</i>	Compra <i>Bid</i>	Venta <i>Ask</i>	Promedio <i>Average</i>	Compra <i>Bid</i>	Venta <i>Ask</i>	Promedio <i>Average</i>
	2001	3,506	3,508	3,507	3,505	3,508	3,507	3,503	3,505	3,504	3,443	3,444	3,444	3,441	3,446	3,444	3,445	3,448
Dic.	3,435	3,436	3,435	3,434	3,437	3,435	3,435	3,438	3,436	3,443	3,444	3,444	3,441	3,446	3,444	3,445	3,448	3,447
2002	3,516	3,517	3,517	3,515	3,518	3,517	3,513	3,517	3,515	3,512	3,514	3,513	3,513	3,515	3,514	3,524	3,527	3,525
Ene.	3,460	3,461	3,461	3,458	3,461	3,460	3,457	3,460	3,458	3,477	3,479	3,478	3,476	3,478	3,477	3,470	3,474	3,472
Feb.	3,476	3,478	3,477	3,476	3,478	3,477	3,471	3,475	3,473	3,469	3,470	3,470	3,469	3,471	3,470	3,466	3,470	3,468
Mar.	3,455	3,456	3,456	3,455	3,457	3,456	3,453	3,456	3,455	3,445	3,446	3,445	3,445	3,446	3,446	3,445	3,448	3,446
Abr.	3,438	3,439	3,438	3,438	3,440	3,439	3,439	3,442	3,440	3,434	3,434	3,434	3,433	3,435	3,434	3,432	3,434	3,433
May.	3,451	3,452	3,452	3,450	3,453	3,451	3,447	3,450	3,449	3,460	3,461	3,460	3,459	3,462	3,461	3,454	3,457	3,456
Jun.	3,481	3,482	3,481	3,479	3,482	3,481	3,475	3,479	3,477	3,509	3,510	3,509	3,509	3,511	3,510	3,501	3,507	3,504
Jul.	3,533	3,535	3,534	3,531	3,535	3,533	3,532	3,535	3,533	3,551	3,555	3,553	3,548	3,550	3,549	3,539	3,542	3,541
Ago.	3,570	3,572	3,571	3,569	3,571	3,570	3,564	3,568	3,566	3,612	3,615	3,613	3,548	3,615	3,613	3,606	3,609	3,608
Set.	3,619	3,621	3,620	3,618	3,620	3,619	3,612	3,615	3,613	3,642	3,646	3,644	3,643	3,644	3,644	3,635	3,638	3,636
Oct.	3,614	3,615	3,614	3,614	3,616	3,615	3,611	3,614	3,612	3,600	3,602	3,601	3,600	3,602	3,601	3,596	3,599	3,598
Nov.	3,582	3,583	3,583	3,582	3,584	3,583	3,582	3,585	3,584	3,504	3,507	3,506	3,506	3,510	3,508	3,522	3,527	3,524
Dic.	3,513	3,515	3,514	3,513	3,515	3,514	3,518	3,522	3,520	3,512	3,514	3,513	3,513	3,515	3,514	3,524	3,527	3,525
2003																		
Ene.	3,493	3,494	3,493	3,493	3,495	3,494	3,493	3,497	3,495	3,477	3,484	3,481	3,483	3,484	3,484	3,476	3,486	3,481
Feb.	3,484	3,484	3,484	3,483	3,485	3,484	3,478	3,481	3,480	3,479	3,480	3,480	3,478	3,481	3,480	3,475	3,478	3,477
Mar.	3,479	3,480	3,479	3,478	3,480	3,479	3,476	3,479	3,477	3,473	3,474	3,474	3,472	3,475	3,474	3,470	3,473	3,472
Abril	3,464	3,465	3,464	3,464	3,465	3,465	3,463	3,466	3,464	3,461	3,462	3,461	3,461	3,463	3,462	3,460	3,463	3,461
May.	3,481	3,482	3,482	3,480	3,482	3,481	3,476	3,479	3,478	3,495	3,496	3,495	3,494	3,496	3,495	3,489	3,492	3,491
Jun.	3,478	3,479	3,479	3,478	3,480	3,479	3,475	3,478	3,477	3,470	3,470	3,470	3,469	3,472	3,471	3,466	3,469	3,467
Jul.	3,471	3,471	3,471	3,471	3,472	3,471	3,469	3,472	3,471	3,472	3,473	3,473	3,472	3,473	3,473	3,471	3,474	3,473
Ago.	3,480	3,481	3,480	3,480	3,481	3,480	3,476	3,479	3,478	3,480	3,480	3,480	3,479	3,481	3,480	3,476	3,479	3,478
Set	3,481	3,481	3,481	3,480	3,482	3,481	3,476	3,479	3,477	3,483	3,483	3,483	3,482	3,483	3,483	3,477	3,480	3,478
oct	3,478	3,478	3,478	3,478	3,479	3,478	3,473	3,475	3,474	3,472	3,472	3,472	3,472	3,473	3,473	3,466	3,469	3,467
nov	3,477	3,478	3,478	3,477	3,478	3,478	3,471	3,474	3,473	3,480	3,480	3,480	3,479	3,481	3,480	3,474	3,477	3,476
Variación %																		
12 meses	-1,2	-1,2	-1,2	-1,2	-1,2	-1,2	-1,3	-1,3	-1,3	-1,4	-1,4	-1,4	-1,5	-1,5	-1,5	-1,4	-1,4	-1,4
acumulada	-1,2	-1,2	-1,2	-1,2	-1,2	-1,2	-1,3	-1,3	-1,3	-1,4	-1,4	-1,4	-1,5	-1,5	-1,5	-1,4	-1,4	-1,4

1/ La información de este cuadro se ha actualizado de la Nota Semanal

2/ Los datos corresponden a los promedios del mes a la fecha indicada.

Fuente : BCR, SBS y Reuters

CUADRO 03

REGION CUSCO: DATOS CLIMATOLÓGICOS

Período/Temperaturas	2002		2003										
	Nov	Dic	Ene	Feb	Mar	Abr	May	Jun	Jul	Ago	Set	Oct.	Nov
Temperaturas Máximas (°C)													
Histórico	27,50	26,00	25,40	25,00	25,80	26,00	25,20	24,20	24,60	25,60	25,80	27,80	27,50
Normal	21,00	20,20	19,40	19,50	19,60	20,20	20,50	20,10	19,90	20,50	20,60	21,20	21,00
Registrada	23,70	24,80	24,80	23,70	19,93	21,18	21,13	21,23	21,42	20,90	21,96	23,21	23,18
Temperaturas Mínimas (°C)													
Histórico	-2,80	-0,20	0,20	0,30	-2,20	-4,30	-5,90	-9,50	-10,00	-8,60	-4,90	-2,40	-2,80
Normal	6,10	6,60	7,20	7,10	6,60	4,30	1,10	-0,90	-1,50	0,50	3,60	5,40	6,10
Registrada	2,20	4,60	5,00	4,80	7,93	4,09	1,71	-1,01	-1,53	1,34	2,28	4,28	5,63
Precipitaciones Pluviales (mm3)													
Histórico	25,20	44,10	48,50	41,90	37,10	31,50	45,70	9,30	20,90	14,00	25,00	22,80	25,20
Normal	59,40	103,00	130,80	115,70	98,90	43,70	7,90	1,60	5,00	7,60	21,00	46,50	59,40
Registrada	115,80	131,90	164,70	134,70	146,6	54,60	2,00	6,40	0,00	21,30	3,70	30,20	23,90

Fuente: SENAMHI Estación Granja K'ayra

Histórico: Corresponde al valor más alto en los últimos 10 años

CUADRO 04

REGIÓN CUSCO: PRODUCCIÓN AGROPECUARIA

	2002		TOTAL 2002	2003										Variación (%)		
	Nov.	Dic.		Ene.	Feb.	Mar.	Abr.	May.	Jun.	Jul.	Ago.	Set.	Oct.	Nov.	Nov.03/Nov.02	Ene-Nov 03/02
1. AGROPECUARIA 1/	10 674	11 066	427 366	13 412	18 407	25 817	40 838	102 298	87 224	59 525	14 680	12 839	9 572	8 928	-16,4	-5,5
1.1 AGRÍCOLA 1/	5 386	5 955	364 964	8 346	12 485	19 014	35 430	96 926	82 029	54 463	10 212	7 593	4 749	4 563	-15,3	-6,5
1.2 PECUARIA 1/	5 288	5 111	62 402	5 066	5 922	6 803	5 408	5 372	5 195	5 062	4 468	5 246	4 823	4 365	-17,5	0,8
1. AGRÍCOLA (t)	16 180	16 684	654 279	22 360	30 185	45 975	70 920	177 454	118 702	55 851	16 169	14 320	15 131	14 601	-9,8	-8,8
Arroz	0	16	4 922	148	292	374	1 380	810	0	0	0	0	20	0	-,-	-38,4
Avena grano	0	0	1 930	0	0	0	0	16	823	1 098	1	0	0	0	-,-	0,4
Ccañiwa	0	0	159	0	0	225	16	20	15	0	0	0	0	0	-,-	73,8
Cebada	0	0	21 559	0	0	0	0	359	10 128	9 097	199	0	0	0	-,-	-8,2
Maíz amarillo	0	0	7 481	118	335	463	2 129	2 270	810	104	0	12	18	26	-,-	-16,0
Maíz amiláceo	0	0	40 949	0	10	35	5 854	22 362	9 133	3 980	157	0	0	0	-,-	1,4
Quinoa	0	0	876	0	0	168	172	209	111	0	0	0	0	0	-,-	-24,6
Trigo	0	0	11 684	0	0	0	0	167	6 221	3 851	350	0	0	0	-,-	-9,4
Kiwicha	0	0	331	0	0	0	0	196	267	22	0	0	0	0	-,-	46,5
Maswa	0	0	6 533	0	0	0	117	5 585	1 061	0	0	0	0	0	-,-	3,5
Oca	0	0	17 542	0	0	0	1 035	10 686	2 617	266	0	0	0	0	-,-	-16,8
Olluco	0	0	23 082	0	84	437	3 058	10 921	3 584	309	150	0	0	0	-,-	-19,7
Papa	2 385	4 509	205 162	2 891	6 015	9 197	30 816	89 642	40 173	2 545	30	1 629	0	42	-98,2	-8,8
Yuca	5 225	4 611	65 700	4 142	4 534	4 563	4 897	5 211	5 309	4 727	4 231	4 733	4 863	4 767	-8,8	-14,9
Uncucha	0	0	2 128	0	0	0	0	1 936	2 160	0	0	0	0	0	-,-	92,5
Arveja grano seco	0	0	1 807	0	0	2	13	215	1 049	191	150	0	0	0	-,-	-10,4
Frijol	0	0	1 464	154	98	22	785	190	467	31	0	0	0	0	-,-	19,4
Haba grano seco	0	0	9 475	0	0	25	24	1 551	5 305	3 158	175	0	0	0	-,-	8,1
Tarwi	0	0	2 302	0	0	0	0	87	1 042	1 082	17	0	0	0	-,-	-3,3
Arveja grano verde	8	23	426	120	94	152	54	0	55	38	0	8	0	75	837,5	48,1
Haba grano verde	102	155	1 354	156	215	155	109	40	39	16	24	23	254	104	2,0	-5,3
Soya	0	0	280	6	100	74	59	3	5	0	0	0	0	0	-,-	-12,1
Cebolla	338	401	5 508	513	413	289	406	610	717	587	257	464	337	511	51,2	-0,1
Maíz Choclo	306	32	24 376	5 120	9 287	7 879	1 425	360	0	0	0	300	216	216	-29,4	1,0
Tomate	480	107	1 947	81	388	77	56	108	125	413	404	60	45	45	-90,6	-21,2
Zanahoria	293	318	4 497	345	416	342	624	473	533	437	203	461	510	428	46,1	14,2
Zapallo	0	36	1 944	0	418	412	492	132	44	44	80	0	0	0	-,-	-15,0
Col repollo	62	126	1 611	88	115	175	187	271	230	195	68	172	326	168	171,0	34,3
Plátano	1 668	1 998	32 346	2 282	2 751	2 764	2 988	3 529	3 386	2 159	2 453	1 699	2 309	1 870	12,1	-7,1
Granadilla	8	8	1 400	8	8	40	216	352	408	360	240	136	32	8	0,0	29,9
Papayo	386	256	6 680	308	320	602	813	1 327	2 022	1 281	1 108	646	1 129	451	16,8	55,8
Piña	1 569	997	6 928	785	119	126	0	110	216	104	793	850	769	2 126	35,5	1,1
Caña para alcohol	199	92	2 489	0	98	194	259	90	250	235	69	81	303	160	-19,6	-27,5
Alfalfa	2 059	1 153	16 980	2 563	2 102	2 473	1 968	2 491	1 492	1 849	1 505	1 292	2 622	2 564	24,5	44,8
Achiote	21	0	3 904	0	0	0	0	8	0	506	1 323	1 062	80	0	-100,0	-23,7
Cacao	6	138	8 504	202	506	994	787	913	1 203	1 054	707	200	0	29	383,3	-21,2
Café	0	0	30 693	78	176	962	2 120	6 968	10 154	10 011	61	0	0	0	-,-	-0,5
Té	488	425	4 890	600	613	600	588	400	375	275	100	63	375	125	-74,4	-7,9
Limón	8	10	265	40	69	73	67	24	16	16	3	3	0	0	-100,0	22,2
Mandarina	0	0	582	0	8	39	97	148	134	102	64	55	9	0	-,-	12,7
Manzano	0	15	339	0	24	125	128	66	0	0	0	0	0	0	-,-	5,9
Naranja	63	184	10 430	10	50	384	863	1 163	1 481	1 412	760	406	176	229	263,5	-32,3
Palto	86	208	1 909	161	111	215	48	225	262	132	139	86	206	78	-9,3	-2,2
Mango	101	183	936	186	123	0	0	0	0	0	0	0	3	23	-77,2	-55,5
Avena forrajera	13	64	33 953	501	60	9 582	4 985	3 349	3 318	2 930	50	0	0	51	292,3	-26,7
Cebada forrajera	306	619	24 026	755	586	1 738	1 287	1 862	1 964	1 235	299	179	445	505	65,0	-53,6

Fuente: Dirección Regional de Agricultura de Cusco.

1/: Valor Bruto de Producción a precios de 1994.

2/: Toneladas

CUADRO 05

REGIÓN CUSCO: SIEMBRAS POR CAMPAÑA (ha)

CULTIVOS	Ejecutado Ago.02-Nov.02	2003				Variación (%)	
		Ago.	Set.	Oct.	Nov.	Nov.03/Nov.02	Ene-Nov 03/02
Total	93 579	6 656	23 600	29 736	26 205	-9,9	-9,4
Arroz	1 821	12	133	124	700	-25,9	-48,5
Avena grano	1 483			145	208	-81,9	-81,4
Ccañiwa	610			450		-,-	-26,2
Cebada	5 334			130	1 392	-73,1	-53,3
Maíz amarillo	4 015	252	1 498	1 584	670	-29,3	-2,0
Maíz amiláceo	20 108	2 817	11 245	5 049	4 932	81,1	11,2
Quinua	758	2	100	413	329	39,2	11,4
Trigo	3 982	14	336	886	1 040	-64,6	-34,8
Kiwicha	183			30	168	1,2	11,2
Maswa	1 296	2	363	944	121	80,6	10,3
Oca	2 861	56	802	1 629	560	107,8	8,0
Olluco	3 313	245	988	1 948	625	47,8	14,9
Papa	20 318	938	2 659	7 785	9 118	21,0	6,6
Yuca	10 748	1 346	2 636	1 997	283	4,4	-40,1
Uncucha	512	10	272	328		-,-	19,1
Arveja grano seco	1 507	17	90	631	765	-15,1	10,3
Frijol	913		48	235	448	-21,1	-26,8
Haba grano seco	8 051	134	1 402	3 903	2 982	18,2	13,3
Tarwi	2 115	23	489	714	858	27,1	-1,4
Arveja grano verde	89	43	48	103	8	700,0	122,8
Haba grano verde	120	42	24	65	22	29,4	15,0
Soya	113	15	33	50	50	47,1	-6,0
Cebolla	151	47	62	83	50	42,9	32,2
Maíz Choclo	1 009	446	90			-100,0	-6,7
Tomate	23	39	14	5	3	50,0	65,3
Zanahoria	190	32	50	63	37	-11,9	-4,0
Zapallo	77	27	44	8	2	-95,7	4,9
Col repollo	52	6	16	19	16	6,7	28,0
Plátano	98		8	11	17	21,4	-57,9
Granadilla	0					-,-	-100,0
Papayo	9	3	6	7	9	0,0	60,7
Piña	5		5	15	11	120,0	-29,6
Caña para alcohol	3				3	0,0	-75,0
Alfalfa	12	6		12	16	100,0	41,7
Achiote	16			1	1	-93,8	-98,2
Cacao	5			8	8	60,0	-52,9
Café	0			4	7	-,-	-86,8
Té	0					-,-	-,-
Limón	0					-,-	-100,0
Mandarina	0					-,-	-75,0
Manzano	14		18	2		-100,0	-16,7
Naranja	0					-,-	-16,0
Palto	0			9		-,-	80,0
Mango	0					-,-	-100,0
Avena forrajera	1 204	18	43	180	623	-39,5	-6,0
Cebada forrajera	462	64	78	166	123	-54,9	-1,2

Fuente: Dirección Regional Agraria Cusco.

CUADRO 06

REGIÓN DE CUSCO: AVANCE DE LA ACTIVIDAD AGRÍCOLA

CULTIVOS	Siembras	2 002				Siembras	2 003			
	Campaña 02-03	Enero-Noviembre				Campaña 03-04	Enero-Noviembre			
	Ago.02-Nov.02 ha	Perdidas ha	Cosecha ha	Produc. t	Rendimiento t / ha	Ago.03-Nov.03 ha	Perdidas ha	Cosecha ha	Produc. t	Rendimiento t / ha
TOTAL	93 579	1 244	117 387	637 596	5,43157	86 197	3 531	110 046	581 667	5,28568
Arroz	1 821	0	2 975	4 906	1,64908	969	7	2 099	3 024	1,44050
Avena grano	1 483	11	1 931	1 930	0,99938	353	2	1 815	1 938	1,06755
Ccañiwa	610	262	498	159	0,31888	450	63	547	276	0,50457
Cebada	5 334	125	15 656	21 559	1,37711	1 522	388	14 234	19 783	1,38988
Maíz amarillo	4 015	0	5 081	7 481	1,47235	4 004	116	4 208	6 284	1,49344
Maíz amiláceo	20 108	78	20 973	40 949	1,95244	24 043	369	20 490	41 529	2,02680
Quinua	758	129	1 002	876	0,87513	844	76	768	661	0,86003
Trigo	3 982	65	8 072	11 684	1,44748	2 276	250	7 339	10 589	1,44288
Kiwicha	183	0	168	331	1,97024	198	26	226	485	2,14381
Maswa	1 296	0	1 095	6 533	5,96575	1 430	0	1 299	6 762	5,20585
Oca	2 861	4	3 113	17 542	5,63492	3 047	8	2 895	14 603	5,04515
Olluco	3 313	2	4 157	23 082	5,55256	3 806	45	3 432	18 543	5,40380
Papa	20 318	233	24 125	200 653	8,31740	20 500	1 042	24 045	182 979	7,60987
Yuca	10 748	0	6 431	61 089	9,49914	6 262	40	5 403	51 977	9,62003
Uncucha	512	0	281	2 128	7,57295	610	0	512	4 096	8,00000
Arveja grano seco	1 507	8	1 952	1 807	0,92616	1 503	21	1 945	1 619	0,83253
Frijol	913	0	1 537	1 464	0,95231	731	50	1 379	1 748	1,26744
Haba grano seco	8 051	103	8 408	9 475	1,12690	8 421	234	8 877	10 238	1,15333
Tarwi	2 115	18	2 344	2 302	0,98225	2 084	73	2 166	2 227	1,02807
Arveja grano verde	89	0	74	403	5,47619	202	1	125	596	4,76800
Haba grano verde	120	0	201	1 199	5,98005	153	0	163	1 135	6,96319
Soya	113	0	206	280	1,35922	148	0	164	246	1,49695
Cebolla	151	1	488	5 107	10,46026	242	3	455	5 104	11,23014
Maíz Choclo	1 009	5	1 482	24 344	16,42645	536	0	1 385	24 587	17,75235
Tomate	23	0	136	1 840	13,52941	61	5	101	1 450	14,35644
Zanahoria	190	15	402	4 179	10,39861	182	0	426	4 771	11,20047
Zapallo	77	0	131	1 908	14,56489	81	2	89	1 622	18,22472
Col repollo	52	0	136	1 485	10,93923	57	0	169	1 995	11,77397
Plátano (4 109 ha)	98	0	0	30 348	--	36	38	0	28 190	--
Granadilla (230 ha)	0	0	0	1 392	--	0	0	0	1 808	--
Papayo (743 ha)	9	0	0	6 424	--	25	0	0	10 007	--
Piña (774 ha)	5	0	0	5 931	--	31	3	0	5 998	--
Caña para alcohol (295 ha)	3	0	0	2 397	--	3	0	0	1 739	--
Alfalfa (1 029 ha)	12	76	0	15 827	--	34	0	0	22 918	--
Achiote (5 710 ha)	16	0	0	3 904	--	2	2	0	2 979	--
Cacao (18 162 ha)	5	0	0	8 366	--	16	100	0	6 595	--
Café (52 732 ha)	0	0	0	30 693	--	11	184	0	30 530	--
Té (2 000 ha)	0	0	0	4 465	--	0	0	0	4 114	--
Limón (120 ha)	0	0	0	255	--	0	0	0	311	--
Mandarina (171 ha)	0	0	0	582	--	0	0	0	656	--
Manzano (51 ha)	14	0	0	324	--	20	0	0	343	--
Naranja (1 202 ha)	0	0	0	10 246	--	0	0	0	6 934	--
Palto (187 ha)	0	0	0	1 701	--	9	6	0	1 663	--
Mango (151 ha)	0	0	0	753	--	0	0	0	335	--
Avena forrajera	1 204	84	2 773	33 889	12,22106	864	87	2 363	24 826	10,50614
Cebada forrajera	462	27	1 563	23 407	14,98016	431	292	929	10 855	11,69090

Fuente: Ministerio de Agricultura - Región Agraria Cusco - Dirección de Información Agraria

CUADRO 07

REGIÓN CUSCO: PRODUCCIÓN PECUARIA

	2002		TOTAL 2 002	2 003											Variación (%)	
	Nov.	Dic.		Ene.	Feb.	Mar.	Abr.	May.	Jun.	Jul.	Ago.	Set.	Oct.	Nov.	Nov.03/Nov.02	Ene-Nov.03/02
2. PECUARIA (t)	2 046	1 961	25 425	1 915	2 222	2 523	2 238	2 238	2 158	2 094	1 721	2 073	1 923	1 694	-17,2	-2,8
2.1 CARNE	1 284	1 224	15 939	1 258	1 298	1 429	1 451	1 449	1 417	1 368	1 229	1 425	1 314	1 174	-220,8	0,7
Aves	38	38	438	27	27	31	31	31	27	27	28	25	27	25	-33,1	-23,2
Vacuno	574	569	8 027	655	719	736	816	806	759	707	659	743	676	602	5,0	5,6
Ovino	205	220	2 756	234	245	292	283	248	250	235	185	252	229	185	-9,8	4,0
Porcino	327	275	2 978	230	196	229	192	227	224	271	230	287	270	291	-11,0	-2,0
Caprino	16	15	150	20	12	13	15	12	14	20	27	22	13	13	-23,0	33,9
Alpaca	54	60	896	50	64	81	70	80	101	72	66	61	66	34	-37,8	-10,9
Llama	54	33	545	25	22	35	32	31	30	25	25	24	23	14	-74,8	-44,2
Cuy	16	13	150	16	12	14	12	13	12	10	10	10	10	10	-36,4	-5,2
2.2 Huevos	23	23	377	33	36	34	33	38	35	38	37	40	34	45	94,2	13,5
2.3 Leche	683	656	8 602	552	714	815	748	751	707	688	455	608	574	474	-30,6	-10,8
2.4 LANAS Y FIBRAS	56	58	506	72	173	245	7	0	0	0	0	0	0	1	-,-	11,2
Lana de oveja	1	1	217	49	110	150	6	0	0	0	0	0	0	1	-31,5	46,3
Fibra de alpaca	55	57	256	21	57	76	0	0	0	0	0	0	0	0	-99,7	-22,2
Fibra de llama	0	0	33	2	6	19	1	0	0	0	0	0	0	0	-,-	-17,8

Fuente: Dirección Regional de Agricultura de Cusco.

CUADRO 08

REGIÓN CUSCO: BENEFICIO DE GANADO

(Unidades y toneladas)

	2002		TOTAL 2002	2003											Variación %	
	Nov.	Dic.		Ene.	Feb.	Mar.	Abr.	May.	Jun.	Jul.	Ago.	Set.	Oct.	Nov.	Nov.03/Nov.02	Ene-Nov
TOTAL																
Nº de cabezas	3 655	3 263	29 633	3 389	3 562	3 178	3 010	3 021	3 089	2 621	2 829	2 679	2 743	2 681	-26,7	24,4
Toneladas	410	388	3526	405	431	380	356	356	365	323	347	327	327	327	-20,3	25,7
VACUNOS																
Nº de cabezas	3 207	3 103	28 129	3 281	3 474	3 114	2 948	2 944	3 016	2 579	2 793	2 638	2 626	2 647	-17,5	28,1
Toneladas	392	381	3 471	401	428	378	353	353	362	321	345	325	322	326	-16,9	26,7
OVINOS																
Nº de cabezas	14	18	314	23	0	0	0	0	0	0	0	0	0	0	-100,0	-92,2
Toneladas	0,2	0,2	3,5	0,2	0,0	0,0	0,0	0,0	0,0	0,0	0,0	0,0	0,0	0,0	-100,0	-92,7
PORCINOS																
Nº de cabezas	434	142	1 190	85	88	64	62	77	73	42	36	41	117	34	-92,2	-31,4
Toneladas	18,61	6,11	51,05	3,61	3,78	2,74	2,64	3,26	3,11	1,8	0	1,76	5,01	1,46	-92,2	-31,8

FUENTE: Oficina de Información Agraria de la Dirección Regional del Ministerio de Agricultura Cusco.

1/: Preliminar, sujeto a reajuste.

CUADRO 09

DEPARTAMENTO DE CUSCO: PRECIOS EN CHACRA DE PRODUCTOS AGROPECUARIOS (S/./kg) 1/

	2002		2003										
	Nov.	Dic.	Ene.	Feb.	Mar.	Abr.	May.	Jun.	Jul.	Ago.	Set.	Oct.	Nov.
Achiote	1,50	s.i.	s.i.	s.i.	s.i.	s.i.	0,80	s.i.	2,40	2,34	2,26	1,01	s.i.
Alfalfa	0,20	0,18	0,18	0,15	0,16	0,16	0,19	0,17	0,22	0,25	0,27	0,27	0,18
Arroz	s.i.	0,90	0,88	0,87	0,89	0,74	0,86	s.i.	s.i.	s.i.	s.i.	0,40	s.i.
Arveja grano seco	s.i.	s.i.	s.i.	s.i.	0,50	0,54	0,61	0,87	0,89	1,01	s.i.	s.i.	s.i.
Arveja grano verde	1,00	0,50	0,44	0,68	0,60	1,00	s.i.	1,21	1,50	s.i.	1,50	s.i.	0,60
Avena	s.i.	s.i.	s.i.	s.i.	s.i.	s.i.	1,50	0,86	0,81	0,50	s.i.	s.i.	s.i.
Avena forrajera	0,20	0,23	0,20	0,20	0,20	0,20	0,20	0,19	0,18	0,25	s.i.	s.i.	0,50
Cacao	6,08	5,80	5,43	6,42	4,66	4,79	4,67	3,22	3,32	3,79	3,60	s.i.	3,48
Ccañiwa	s.i.	s.i.	s.i.	s.i.	0,50	0,50	0,70	0,70	s.i.	s.i.	s.i.	s.i.	s.i.
Café	s.i.	s.i.	1,96	1,94	1,86	1,92	2,05	2,36	2,39	2,26	s.i.	s.i.	s.i.
Caña para alcohol	0,15	0,14	s.i.	0,14	0,13	0,13	0,14	0,14	0,14	0,15	0,15	0,16	0,14
Cebada	s.i.	s.i.	s.i.	s.i.	s.i.	s.i.	0,53	0,59	0,58	0,62	s.i.	s.i.	s.i.
Cebada forrajera	0,21	0,17	0,18	0,13	0,18	0,15	0,17	0,19	0,20	0,25	0,25	0,19	0,25
Cebolla	0,54	0,56	0,40	0,38	0,48	0,40	0,49	0,41	0,43	0,58	0,57	0,47	0,38
Col repollo	0,55	0,36	0,34	0,38	0,37	0,35	0,36	0,31	0,30	0,40	0,31	0,27	0,28
Frijol	s.i.	s.i.	1,20	1,20	1,12	1,50	1,19	1,13	1,95	s.i.	s.i.	s.i.	s.i.
Granadilla	0,50	0,50	0,50	0,50	1,30	1,20	1,14	1,16	1,12	1,14	1,34	1,22	0,50
Haba grano seco	s.i.	s.i.	s.i.	s.i.	0,50	0,58	0,71	0,88	0,99	1,07	s.i.	s.i.	s.i.
Haba grano verde	0,97	0,50	0,54	0,48	0,52	0,43	0,50	0,54	0,60	1,50	1,05	0,76	0,80
Kiwicha	s.i.	s.i.	s.i.	s.i.	s.i.	s.i.	2,79	2,70	2,60	s.i.	s.i.	s.i.	s.i.
Limón	1,05	2,08	1,35	0,91	0,79	0,80	0,78	0,89	1,14	0,80	0,80	s.i.	s.i.
Mandarina	s.i.	s.i.	s.i.	0,64	0,41	0,41	0,43	0,28	0,20	0,33	0,50	0,48	s.i.
Manzano	s.i.	0,40	s.i.	0,60	0,54	0,63	0,58	s.i.	s.i.	s.i.	s.i.	s.i.	s.i.
Mango	1,00	0,75	0,40	0,39	s.i.	s.i.	s.i.	s.i.	s.i.	s.i.	s.i.	1,80	s.i.
Maíz amarillo duro	s.i.	s.i.	0,48	0,47	0,49	0,56	0,63	0,56	0,80	s.i.	0,60	0,60	0,60
Maíz amiláceo	s.i.	s.i.	s.i.	0,40	0,65	1,50	1,18	0,93	0,94	1,33	s.i.	s.i.	s.i.
Maíz choclo	0,78	0,50	0,50	0,39	0,31	0,21	0,30	s.i.	s.i.	s.i.	s.i.	0,50	0,50
Maswa	s.i.	s.i.	s.i.	s.i.	s.i.	0,25	0,30	0,31	s.i.	s.i.	s.i.	s.i.	s.i.
Naranjo	0,31	0,48	0,50	0,49	0,24	0,23	0,24	0,19	0,18	0,22	0,27	0,25	0,31
Oca	s.i.	s.i.	s.i.	s.i.	s.i.	0,41	0,35	0,37	0,43	s.i.	s.i.	s.i.	s.i.
Olluco	s.i.	s.i.	s.i.	0,57	0,59	0,50	0,45	0,48	0,49	0,50	s.i.	s.i.	s.i.
Papa	0,27	0,26	0,39	0,44	0,42	0,47	0,51	0,46	0,54	0,40	0,35	s.i.	0,65
Papayo	0,51	0,53	0,51	0,56	0,52	0,42	0,40	0,27	0,27	0,40	0,39	0,29	0,44
Palta	0,60	0,64	0,46	0,51	0,49	0,61	0,87	0,62	0,73	0,53	0,48	0,50	0,45
Plátano	0,41	0,41	0,42	0,42	0,36	0,29	0,30	0,32	0,31	0,35	0,34	0,34	0,36
Piña	0,42	0,47	0,50	0,39	0,40	s.i.	0,63	0,57	0,59	0,51	0,46	0,45	0,41
Quinua	s.i.	s.i.	s.i.	s.i.	0,93	1,11	1,28	1,50	s.i.	s.i.	s.i.	s.i.	s.i.
Soya	s.i.	s.i.	1,10	1,20	1,20	1,20	0,60	1,00	s.i.	s.i.	s.i.	s.i.	s.i.
Tarwi	s.i.	s.i.	s.i.	s.i.	s.i.	s.i.	0,75	0,75	0,95	0,94	s.i.	s.i.	s.i.
Tomate	0,78	0,78	0,62	0,82	0,63	0,63	0,64	0,26	0,38	1,00	1,00	1,00	0,87
Té	0,40	0,45	0,40	0,40	0,40	0,40	0,40	0,40	0,40	0,40	0,40	0,35	0,40
Trigo	s.i.	s.i.	s.i.	s.i.	s.i.	s.i.	0,53	0,72	0,84	0,85	s.i.	s.i.	s.i.
Uncucha	s.i.	s.i.	s.i.	s.i.	s.i.	s.i.	0,30	0,30	s.i.	s.i.	s.i.	s.i.	s.i.
Yuca	0,41	0,41	0,40	0,41	0,41	0,42	0,40	0,40	0,41	0,40	0,40	0,40	0,40
Zanahoria	0,38	0,38	0,34	0,36	0,39	0,35	0,35	0,37	0,37	0,57	0,44	0,40	0,41
Zapallo	s.i.	0,40	s.i.	0,62	0,43	0,32	0,39	0,30	0,30	0,40	s.i.	s.i.	s.i.
Pollo	4,90	4,90	4,80	4,90	4,80	5,00	5,00	4,90	5,20	5,10	5,00	5,30	5,10
Ovino	4,90	4,90	4,80	4,70	4,70	4,80	4,80	4,60	4,60	4,90	4,90	4,90	4,90
Porcino	4,70	4,70	4,70	4,60	4,60	4,60	4,70	4,60	4,70	4,70	4,70	4,70	4,70
Vacuno	4,50	4,50	4,40	4,40	4,40	4,50	4,60	4,50	4,30	4,40	4,50	4,40	4,60
Alpaca	3,30	3,30	3,30	3,30	3,40	3,40	3,40	3,30	3,30	3,30	3,40	3,30	3,50
Caprino	3,30	3,30	3,50	3,30	3,20	3,30	3,60	3,50	3,60	3,60	3,60	3,60	3,70
Llama	2,90	2,90	2,90	2,90	2,90	2,90	2,90	2,90	3,10	3,00	2,90	2,90	2,90
Cuy*	8,20	8,60	8,90	8,60	8,30	7,70	8,00	8,00	7,80	8,00	7,80	7,90	8,00
Leche (l)	1,15	1,15	1,11	1,11	1,04	1,04	1,10	1,09	1,08	1,12	1,13	1,15	1,15
Huevo (kg)	3,50	3,60	3,20	3,40	3,40	3,50	3,50	3,40	3,40	3,10	3,40	3,40	3,70
Queso (kg)	9,27	9,27	8,92	8,96	8,54	8,79	9,04	8,96	9,00	9,21	9,20	9,21	9,29
Lana de oveja (lb)	1,90	1,70	1,70	1,70	2,00	1,70	2,20	2,10	1,90	2,20	1,80	2,00	2,10
Fibra de alpaca (lb)	4,80	4,80	4,80	4,10	4,80	4,60	4,70	4,60	4,70	4,20	4,10	4,10	3,80
Fibra de llama (lb)	1,80	1,80	2,20	2,30	2,30	2,20	2,40	2,40	2,00	2,10	2,10	2,10	2,20

Fuente: Ministerio de Agricultura - Región Agraria Cusco - Dirección de Información Agraria

* : Precio en pie por unidad.

s/i: Sin información por ausencia estacional del producto.

CUADRO 10

REGIÓN CUSCO: INDICADORES DEL SECTOR PESCA

ESPECIE	2002			2003												Total	Var % Nov.03/Nov.02	Acum. a Nov.		Var % Ene.-Nov.03/02
	Nov.	Dic.	Total	Ene.	Feb.	Mar.	Abr.	May.	Jun.	Jul.	Ago.	Set.	Oct.	Nov.	2002			2003		
EXTRACCIÓN	3 804	23 040	142 493	16 866	13 418	13 700	22 398	27 383	33 797	25 362	0	0	5 896	8 419	167 239	121,32	142 493	167 239	17,37	
Trucha de Cusco	3 804	5 847	73 536	3 999	3 983	5 908	9 046	12 487	33 797	0	0	0	5 896	8 419	83 535	121,32	73 536	83 535	13,60	
Pejerrey de Cusco		17 193	68 957	12 867	9 435	7 792	13 352	14 896		25 362	0	0	0	0	83 704	0,00	68 957	83 704	21,39	
COMERCIALIZACIÓN	45 530	59 435	663 737	45 185	42 734	50 043	75 501	273 964	94 443	85 174	56 395	61 505	79 937	77 334	942 215	69,85	663 737	942 215	41,96	
Continental	35 650	48 176	545 369	34 702	33 040	39 866	62 813	70 628	77 751	71 374	42 351	47 638	65 686	62 037	607 886	74,02	545 369	607 886	11,46	
Pejerrey Puno	26 856	26 549	303 928	18 956	19 235	22 574	35 896	37 986	39 876	48 750	33 521	36 989	43 987	43 109	380 879	60,52	303 928	380 879	25,32	
Pejerrey Cusco		10 123	40 537	7 569	5 550	4 586	7 854	8 762	9 897	14 932	0	0	0	0	59 150	0,00	40 537	59 150	45,92	
Trucha Puno	4 532	6 589	130 098	4 891	4 986	8 437	12 769	15 438	16 985	5 018	6 365	8 587	15 693	12 976	112 145	186,32	130 098	112 145	-13,80	
Trucha Cusco	2 264	3 467	43 361	2 354	2 345	3 479	5 321	7 345	9 983	500	1 500	0	3 468	4 989	41 284	120,36	43 361	41 284	-4,79	
Trucha Arequipa	572		9 970							1 425	0	1 235	1 579	0	4 239	-100,00	9 970	4 239	-57,48	
Trucha Tacna			830								0	0	0	0	0	0,00	830	0	0,00	
Suche	32	45	224	20	28	25	42	135	148	160	324	210	198	220	1 510	587,50	224	1 510	574,11	
Mauri	135	167	533	102	250	197	257	325	312	306	286	276	369	386	3 066	185,93	533	3 066	475,23	
Carachi	1 245	1 213	15 723	800	634	548	629	578	498	233	295	286	323	312	5 136	-74,94	15 723	5 136	-67,33	
Ispi fresco	14	23	165	10	12	20	45	59	52	50	60	55	69	45	477	221,43	165	477	189,09	
Marino	2 238	2 522	30 464	2 292	2 849	3 248	4 671	193 704	7 434	5 113	4 992	4 605	4 778	5 618	239 304	151,03	30 464	239 304	685,53	
Perico	112	187	1 900	238	238	432	569								320	208,04	1 900	2 142	12,74	
Diamante	476	536	5 732	512	438	405	650	967	986	865	849	827	812	803	8 114	68,70	5 732	8 114	41,56	
Jurel			3 191		185	294	396	179 000	264	387	318	302	328	314	181 788	0,00	3 191	181 788	5 596,90	
Cojinoba	465	476	5 583	463	427	435	598	859	873	825	812	798	723	712	7 525	53,12	5 583	7 525	34,78	
Corvina	185	197	2 643	187	175	269	324	752	782	734	713	747	761	702	6 146	279,46	2 643	6 146	132,54	
Lenguado	175	196	2 042	161	173	186	236	432	468	413	404	412	437	456	3 778	160,57	2 042	3 778	85,01	
Lisa	347	398	3 554	358	358	253	468	798	653	746	732	512	693	582	6 153	67,72	3 554	6 153	73,13	
Pejerrey Marino			2 081										0	0	0	0,00	2 081	0	-100,00	
Gabinza			2 169												0	0,00	2 169	0	-100,00	
Pez volador			246		235	213	439					495	235	268	1 885	0,00	246	1 885	666,26	
Lorna	310	359	874	135	215	298	398	7 759	548						9 353	-100,00	874	9 353	0,00	
Tollo	168	173	449	238	135	187	278	791	579	531	568	512	469	421	4 709	150,60	449	4 709	0,00	
Cabrilla			0		150	128	167	342	389						1 176	0,00	0	1 176	0,00	
Chita			0		120	148	148	247	233						896	0,00	0	896	0,00	
Bonito			0					591	639	612	596				329	2 767	0,00	2 767	0,00	
Congrío			0					372	297						669	0,00	0	669	0,00	
Dorado			0					136							136	0,00	0	136	0,00	
Azulejo			0					389	481						389	1 259	0,00	1 259	0,00	
Berecha			0					269	242						297	808	0,00	808	0,00	
Crustáceos	7 642	8 737	87 904	8 191	6 845	6 929	8 017	9 632	9 258	8 687	9 052	9 262	9 473	9 679	95 025	26,66	87 904	95 025	8,10	
Cangrejo	527	654	4 230	645	638	535	697	826	812	798	689	697	702	683	7 722	29,60	4 230	7 722	82,55	
Choro	4 869	5 682	57 863	5 498	5 012	5 342	5 986	6 927	6 543	6 389	6 498	6 746	6 894	6 916	68 751	42,04	57 863	68 751	18,82	
Camarón	312	489	1 581	479	108			125	113	257	289	325	487	270	2 183	56,09	1 581	2 183	38,08	
Pulpo	197	205	5 168	214	254	297	313	496	438	389	379	363	396	374	3 913	89,85	5 168	3 913	-24,28	
Mixtura	286	273	1 941	189	215	189	285	397	389	325	397	386	412	403	3 587	40,91	1 941	3 587	84,80	
Pota	657	649	4 686	598	489	429	497	607	654	435	537	513	529	537	5 825	-18,26	4 686	5 825	24,31	
Langostino	794	785	12 435	568	129	137	239	379	297	238	295	268	215	279	3 044	-64,86	12 435	3 044	-75,52	

Fuente: Ministerio de Pesquería Cusco

Fuente: Ministerio de Pesquería Cusco

CUADRO 11

REGIÓN CUSCO: PRODUCCIÓN Y COMERCIALIZACIÓN DE MINERALES

MINERÍA METÁLICA	2002		TOTAL 2002	2 003											VARIACIÓN %	
	Nov.	Dic.		Ene.	Feb.	Mar.	Abr.	May.	Jun.	Jul.	Ago.	Set.	Oct.	Nov.	Nov.03/Nov.02	Ene-Nov
Mineral Extraído (t)	-,-	-,-	-,-	-,-	-,-	-,-	-,-	-,-	-,-	-,-	-,-	-,-	348 387	233 058	-,-	-,-
Mineral Tratado (t)	-,-	-,-	-,-	-,-	-,-	-,-	-,-	-,-	-,-	-,-	-,-	-,-	375 645	522 422	-,-	-,-
Concentrados de Cobre (t)	-,-	-,-	-,-	-,-	-,-	-,-	-,-	-,-	-,-	-,-	-,-	-,-	9 670	16 569	-,-	-,-
Contenido fino:																
. Cobre fino (t)	-,-	-,-	-,-	-,-	-,-	-,-	-,-	-,-	-,-	-,-	-,-	-,-	2 877	5 259	-,-	-,-
. Oro (g)	-,-	-,-	-,-	-,-	-,-	-,-	-,-	-,-	-,-	-,-	-,-	-,-	38 196	57 992	-,-	-,-
. Plata (kg)	-,-	-,-	-,-	-,-	-,-	-,-	-,-	-,-	-,-	-,-	-,-	-,-	1 154	1 918	-,-	-,-
VENTAS MERCADO INTERNO																
Concentrados (t)	-,-	-,-	-,-	-,-	-,-	-,-	-,-	-,-	-,-	-,-	-,-	-,-	-,-	-,-	-,-	-,-
Contenido fino:																
. Cobre fino (t)	-,-	-,-	-,-	-,-	-,-	-,-	-,-	-,-	-,-	-,-	-,-	-,-	-,-	-,-	-,-	-,-
. Oro (g)	-,-	-,-	-,-	-,-	-,-	-,-	-,-	-,-	-,-	-,-	-,-	-,-	-,-	-,-	-,-	-,-
. Plata (kg)	-,-	-,-	-,-	-,-	-,-	-,-	-,-	-,-	-,-	-,-	-,-	-,-	-,-	-,-	-,-	-,-
. Valor FOB (Miles de US\$)	-,-	-,-	-,-	-,-	-,-	-,-	-,-	-,-	-,-	-,-	-,-	-,-	-,-	-,-	-,-	-,-
EXPORTACIONES																
Concentrados (t)	-,-	-,-	-,-	-,-	-,-	-,-	-,-	-,-	-,-	-,-	-,-	-,-	-,-	-,-	-,-	-,-
Contenido fino:																
. Cobre fino (t)	-,-	-,-	-,-	-,-	-,-	-,-	-,-	-,-	-,-	-,-	-,-	-,-	-,-	-,-	-,-	-,-
. Oro (g)	-,-	-,-	-,-	-,-	-,-	-,-	-,-	-,-	-,-	-,-	-,-	-,-	-,-	-,-	-,-	-,-
. Plata (kg)	-,-	-,-	-,-	-,-	-,-	-,-	-,-	-,-	-,-	-,-	-,-	-,-	-,-	-,-	-,-	-,-
. Valor FOB (Miles de US\$)	-,-	-,-	-,-	-,-	-,-	-,-	-,-	-,-	-,-	-,-	-,-	-,-	-,-	-,-	-,-	-,-
STOCK FINAL (t)	-,-	-,-	-,-	-,-	-,-	-,-	-,-	-,-	-,-	-,-	-,-	-,-	11 123	16 769	-,-	-,-

Fuente: B.H.P. Billiton Tintaya S.A.

CUADRO 12

REGIÓN CUSCO: ÍNDICE DEL VOLUMEN FÍSICO DE PRODUCCION MANUFACTURERA

(Índice: 2000 =100,00)

CIUU RAMAS DE ACTIVIDAD	2002		TOTAL 2002	2003												Variación %	
	Nov.	Dic.		Ene	Feb	Mar	Abr	May	Jun	Jul	Ago	Sep	Oct *	Nov *	Nov 03/02	Ene-Nov 03/02	
Total Empresas Industriales	56,4	58,8	97,0	57,0	62,6	58,7	75,6	74,8	90,7	80,8	82,5	85,4	81,0	83,7	48,3	-0,1	
1520 Elaboración de Productos Lácteos	102,3	91,6	100,0	78,8	83,6	88,7	100,0	73,4	100,4	113,0	102,8	103,0	498,3	388,2	279,5	56,7	
1531 Elaboración de Productos de Molinería.	52,8	28,5	100,0	10,0	13,1	20,7	21,9	46,4	59,3	47,0	33,0	29,1	43,1	47,9	-9,3	14,8	
1541 Elaboración de Productos de Panadería	72,2	63,0	100,0	70,3	68,8	86,7	76,0	80,5	74,8	43,2	103,0	91,6	99,5	85,4	18,2	2,3	
1543 Elaboración de Cacao y Choc. Prod. de Confit.	160,2	166,2	100,0	4,3	10,8	22,8	60,0	47,1	64,2	74,3	91,1	76,6	165,5	147,8	-7,7	5,4	
1544 Elaboración de Macarrones, Fideos, Alcuuzuz,etc.	0,0	0,0	0,0	0,0	2,2	238,4	197,4	80,6	342,5	180,0	67,5	107,7	0,0	0,0	-	-	
1549 Elab. de Otros Prod. Alimenticios.	49,3	33,8	100,0	26,4	10,3	26,2	45,1	27,1	5,1	7,7	3,7	4,4	0,8	4,2	-91,5	-69,0	
1553 Elaboración de Beb. Malteadas y de Malta.	97,4	109,4	100,0	90,0	92,0	57,8	108,2	83,4	103,1	107,4	104,3	134,2	93,2	104,5	7,3	3,9	
1554 Elab. Beb. No Alcoh. Prod. Aguas Minerales.	61,8	56,4	100,0	53,7	38,0	42,7	46,1	47,8	48,7	61,7	58,9	56,8	69,0	60,7	-1,7	-7,1	
1711 Textilera.	5,5	27,5	100,0	41,7	0,0	1,7	15,7	118,1	278,1	103,0	76,0	63,8	20,4	15,7	186,8	-34,8	
1810 Fáb. Prendas de Vestir, Adobo y Teñido de Piel	101,0	58,9	100,0	50,2	37,2	60,6	82,6	43,3	74,6	84,1	88,4	67,3	63,0	91,9	-9,0	-8,1	
1911 Curtido y Adobo de Cueros.	0,0	1,1	100,0	0,0	168,1	168,1	0,0	0,0	0,0	0,0	317,5	258,9	258,9	258,9	-	36,5	
2010 Aserrado y Acepilladura de Madera.	59,9	63,5	100,0	30,1	27,2	45,2	42,0	52,3	76,2	42,6	52,6	38,0	54,9	58,0	-3,1	-30,4	
2212 Edición de Periódicos y Revistas	93,2	94,4	100,0	128,9	124,7	134,2	129,5	123,7	124,5	106,3	107,4	112,4	41,2	38,6	-58,5	9,4	
2221 Actividades de Impresión	69,7	80,9	100,0	72,8	76,1	87,4	99,6	79,4	85,0	72,8	71,3	84,1	96,9	86,1	23,6	-8,9	
2412 Fábrica de Nitratos.	0,0	0,0	100,0	50,8	89,8	99,9	92,9	101,0	97,8	96,4	98,2	84,7	98,5	101,7	-	1,7	
2693 Productos de Arcilla y Cerámica no Refractaria	43,7	60,6	100,0	82,3	1,6	0,0	58,2	117,3	103,3	0,0	0,0	0,0	0,0	0,0	-100,0	-100,0	
2695 Artículos de Hormigón, Cemento y Yeso	61,7	5,7	100,0	34,5	10,9	2,9	61,3	46,1	26,2	61,1	18,4	46,3	13,1	15,5	-74,9	73,6	

*: Cifras preliminares sujetas a reajuste

Elaboración: Sección Estudios Económicos.

FUENTE: Muestra de las principales empresas industriales

CUADRO 13

CIUDAD CUSCO: LICENCIAS DE CONSTRUCCIÓN

	2002		TOTAL 2002	2003												Variación %	
	Nov	Dic		Ene	Feb	Mar	Abr	May	Jun	Jul	Ago	Sep	Oct	Nov	Nov03/Nov02	Ene-Nov 03/02	
TOTAL																	
NRO. LICENCIAS	44	52	325	26	15	20	22	20	11	22	24	25	22	12		27,3	-15,8
VALOR DE LA CONSTRUCCIÓN	4 967 908	8 172 508	42 915 065	2 338 180	1 345 953	2 636 281	2 269 333	2 422 351	1 075 348	2 278 004	4 168 081	2 824 772	1 580 745	905 628		18,2	-29,4
ÁREA DE CONSTRUCCIÓN (m2)	10 516	20 484	103 109	6 189	4 106	6 456	5 647	5 970	2 722	5 676	10 623	7 001	4 447	2 619		24,9	-21,4
CONSTRUCCIONES NUEVAS																	
NRO. LICENCIAS	9	25	119	9	4	13	12	8	6	10	11	5	7	9		100,0	3,2
VALOR DE LA CONSTRUCCIÓN	2 358 762	4 207 899	27 316 533	1 198 204	586 848	1 305 089	1 732 916	1 590 273	829 479	1 056 792	1 895 110	463 225	480 294	676 848		28,7	-47,9
ÁREA DE CONSTRUCCIÓN (m2)	4 814	11 870	62 270	2 724	1 450	3 110	4 237	3 419	2 207	2 866	6 200	1 182	1 429	2 400		49,8	-37,6
REGULARIZACIONES																	
NRO. LICENCIAS	32	12	148	10	7	4	6	4	1	7	7	13	7	2		6,3	-44,9
VALOR DE LA CONSTRUCCIÓN	2 585 257	895 605	9 390 146	646 646	586 121	675 614	350 261	260 309	71 238	280 480	1 666 399	662 550	557 340	404		0,0	-24,3
ÁREA DE CONSTRUCCIÓN (m2)	5 384	2 318	24 823	1 486	1 497	1 673	889	372	117	785	2 711	1 923	1 683	1 065		19,8	-31,0
REST.REMOD.Y ADECUAC.																	
NRO. LICENCIAS	3	15	58	7	4	3	4	8	4	5	6	7	8	23		766,7	34,9
VALOR DE LA CONSTRUCCIÓN	23 889	3 069 004	6 208 386	493 330	172 984	655 578	186 156	571 769	174 631	940 732	606 571	1 698 997	543 111	1 582 880		6625,9	92,5
ÁREA DE CONSTRUCCIÓN (m2)	317	6 295	16 016	1 979	1 159	1 672	521	2 179	398	2 025	1 711	3 895	1 335	6 084		1917,4	84,6

* : Cifras preliminares sujetas a reajuste.

FUENTE: Concejo Provincial de Cusco, Distrital de Wanchaq, Santiago, San Sebastián y San Jerónimo.

CUADRO 14

REGION CUSCO: CRÉDITOS DESEMBOLSADOS POR EL BANCO DE MATERIALES

(En Nuevos Soles)

PROGRAMA	2002		TOTAL 2002	2003												Variación %	
	nov	dic		ene	feb	mar	abr	may	jun	jul	ago	sep	oct	nov	Nov03/Nov02	Acum Ene-Nov 03/02	
TOTAL	224 950	157 300	1 694 088	176 550	107 800	42900	189420	287 100	195250	162800	273 900	339 900	114 400	241 120	7,19	38,67	
NRO. CRÉDITOS	21	14	159	15	9	4	19	25	18	16	23	32	10	21	0,00	32,41	
AUTOCONSTRUCCIÓN	224 950	157 300	1 639 088	176 550	107 800	42 900	189 420	249 700	195 250	162 800	265 100	339 900	114 400	241 120	7,19	40,70	
NRO. CRÉDITOS	21	14	155	15	9	4	19	22	18	16	22	32	10	21	0,00	33,33	
MEJORAMIENTO															-,-	-,-	
NRO. CRÉDITOS															-,-	-,-	
HOSPEDAJE			22 000												-,-	-100,00	
NRO. CRÉDITOS			1												-,-	-100,00	
CREDITOS SUPERVISADOS															-,-	-,-	
NRO. CRÉDITOS															-,-	-,-	
TECHO LIVIANO															-,-	-,-	
NRO. CRÉDITOS															-,-	-,-	
COMEDORES POPULARES															-,-	-,-	
NRO. CRÉDITOS															-,-	-,-	
MICRO EMPRESAS			11 000												-,-	-100,00	
NRO. CRÉDITOS			1												-,-	-100,00	
CRÉDITOS COMPLEMENTARIOS															-,-	-,-	
NRO. CRÉDITOS															-,-	-,-	
CRÉD. EXTRAORD. POR PUNTUALIDAD			22 000					37 400			8 800				-,-	110,00	
NRO. CRÉDITOS			2					3			1				-,-	100,00	

Fuente: Banco de Materiales Unidad Operativa Cusco.

CUADRO 15

REGIÓN CUSCO: INDICADORES DEL SECTOR TURISMO

	2002			2003										Var % Nov/Oct.03	Var % Nov.03/Nov.02	Acumulados a Noviembre			
	Nov.	Dic.	AÑO	Ene.	Feb.	Mar.	Abr.	May.	Jun.	Jul.	Ago.	Set.	Oct.			Nov.	2002	2003	Var %
	Arribo a Estab. de hospedajes 1/	75 289	57 900	754 957	42 320	35 321	39 436	44 887	46 461	44 793	55 486	61 736	46 305			0	0	0,0	-100,0
Nacionales	24 354	24 170	292 484	20 732	17 634	16 812	16 957	19 378	16 731	18 386	19 218	18 231	0	0	0,0	-100,0	268 314	164 079	-38,8
Extranjeros	50 935	33 730	462 473	21 588	17 687	22 624	27 930	27 083	28 062	37 100	42 518	28 074	0	0	0,0	-100,0	428 743	252 666	-41,1
Pernotaciones en Estab. de hospedajes 1/	148 283	104 913	1 416 722	75 223	61 447	70 192	81 337	92 272	85 452	99 082	116 913	85 240	0	0	0,0	-100,0	1 311 809	767 157	-41,5
Nacionales	36 456	34 493	441 574	30 773	25 344	24 517	25 251	32 666	24 751	32 832	30 984	28 390	0	0	0,0	-100,0	407 081	255 508	-37,2
Extranjeros	111 827	70 420	975 148	44 450	36 103	45 675	56 086	59 606	60 701	66 249	85 929	56 850	0	0	0,0	-100,0	904 728	511 649	-43,4
Visitantes a Machupicchu y otros lugares 2/	84 811	57 981	722 382	44 826	38 115	43 390	48 218	58 977	57 525	85 337	99 177	72 554	99 944	98 090	-1,9	15,7	664 401	746 153	12,3
Nacionales	47 670	30 583	271 089	14 484	10 656	11 702	11 911	19 212	18 375	25 686	29 048	24 209	49 900	52 496	5,2	10,1	240 506	267 679	11,3
Extranjeros	37 141	27 398	451 293	30 342	27 459	31 688	36 307	39 765	39 150	59 651	70 129	48 345	50 044	45 594	-8,9	22,8	423 895	478 474	12,9
Visitantes a Koricancha 3/	16 419	12 189	186 137	12 157	11 414	13 349	15 831	13 948	16 216	23 281	27 518	22 603	31 107	28 107	-9,6	71,2	173 948	215 531	23,9
Visitantes al Parque Nacional de Manu 4/	337	234	4 888	182	83	118	333	402	632	740	816	638	669	321	-52,0	-4,7	4 654	4 934	6,0
Nacionales	177	120	2 167	128	34	71	169	170	292	270	314	245	273	132	-51,6	-25,4	2 047	2 098	2,5
Extranjeros	160	114	2 721	54	49	47	164	232	340	470	502	393	396	189	-52,3	18,1	2 607	2 836	8,8
Venta de Boletos Turísticos (N° boletos) 5/	25 073	20 664	291 171	18 396	16 122	18 981	23 350	23 164	24 337	37 996	41 299	29 517	43 033	32 746	-23,9	30,6	270 507	308 941	14,2
Nacionales	5 030	2 549	44 521	1 094	1 437	1 297	2 057	3 034	1 723	5 401	5 012	3 123	9 586	3 882	-59,5	-22,8	41 972	37 646	-10,3
Extranjeros	20 043	18 115	246 650	17 302	14 685	17 684	21 293	20 130	22 614	32 595	36 287	26 394	33 447	28 864	-13,7	44,0	228 535	271 295	18,7
Venta de Boletos Turísticos (soles) 5/	759 772	639 978	9 032 763	584 423	507 482	604 995	753 475	1 448 763	768 511	1 163 750	1 283 755	925 267	1 228 122	970 484	-21,0	27,7	8 392 786	10 239 025	22,0
Nacionales	114 075	69 700	1 310 506	36 288	46 561	44 243	67 525	800 811	54 374	166 530	145 320	89 897	193 813	85 575	-55,8	-25,0	1 240 807	1 730 936	39,5
Extranjeros	645 698	570 278	7 722 257	548 135	460 921	560 753	685 950	647 952	714 138	997 220	1 138 435	835 370	1 034 310	884 909	-14,4	37,0	7 151 979	8 508 089	19,0
Venta por entradas a Machupicchu 2/	1 386 478	1 139 229	17 075 909	1 206 906	1 119 005	1 376 342	1 277 541	1 396 490	1 100 473	2 148 088	2 017 786	1 681 828	2 272 515	1 592 626	-29,9	14,9	15 936 681	17 189 601	7,9
Total ventas (Soles)	2 146 250	1 779 206	26 108 672	1 791 329	1 626 487	1 981 337	2 031 016	2 845 253	1 868 984	3 311 838	3 301 540	2 607 095	3 500 637	2 563 109	-26,8	19,4	24 329 466	27 428 625	12,7

1/: Dirección Regional de Industria y Turismo (DRIT) cifras estimadas, Setiembre 03

2/: Instituto Nacional de Cultura (INC)

3/: Convento de Santo Domingo

4/: Instituto Nacional de Recursos Naturales (INRENA)

5/: Oficina Ejecutiva del Comité (OFEC)

CUADRO 16

REGIÓN CUSCO: ARRIBOS A ESTABLECIMIENTOS DE HOSPEDAJE POR PAISES DE PROCEDENCIA

PAÍSES	2002		TOTAL AÑO	2003										TOTAL	Var % Oct.03/Oct.02	Acum. a Octubre		Var % Ene.-Oct.03/02	
	Nov.	Dic.		Ene.	Feb.	Mar.	Abr.	May.	Jun.	Jul.	Ago.	Set.	Oct.			Nov.	2002		2003
TOTAL	75 289	57 900	754 957	42 320	35 321	39 436	44887,0	46 461	44 793	55 486	61 736	46 305	s/i	s/i	416 745	-100	621 768	416 745	-33,0
NACIONALES	24 354	24 170	292 484	20 732	17 634	16 812	16957,0	19 378	16 731	18 386	19 218	18 231	s/i	s/i	164 079	-100	243 960	164 079	-32,7
EXTRANJEROS	50 935	33 730	462 473	21 588	17 687	22 624	27930,0	27 083	28 062	37 100	42 518	28 074	s/i	s/i	252 666	-100	377 808	252 666	-33,1
NORTE AMÉRICA	13 196	10 926	142 766	7 212	5 302	7 211	7294,0	8 560	7 783	10 021	10 505	7 986	s/i	s/i	71 874	-100	118 644	71 874	-39,4
EE.UU.	12 060	9 876	130 653	6 505	4 664	6 343	6486,0	7 566	7 045	8 889	9 686	7 148	s/i	s/i	64 332	-100	108 717	64 332	-40,8
Canadá	1 136	1 050	12 113	707	638	868	808,0	994	738	1 132	819	838	s/i	s/i	7 542	-100	9 927	7 542	-24,0
CENTRO AMÉRICA	1 471	1 330	12 092	778	407	539	1189,0	881	1 588	1 535	1 108	1 003	s/i	s/i	9 028	-100	9 291	9 028	-2,8
México	902	1 032	7 990	554	295	362	940,0	510	416	592	547	527	s/i	s/i	4 744	-100	6 056	4 744	-21,7
Otros países	569	298	4 102	224	112	177	249,0	371	1 172	942	561	476	s/i	s/i	4 284	-100	3 235	4 284	32,4
SUD AMÉRICA	3 889	3 729	42 779	3 065	2 370	1 737	2494,0	2 330	2 373	3 529	2 412	2 539	s/i	s/i	22 848	-100	35 161	22 848	-35,0
Argentina	670	437	9 108	717	464	345	716,0	558	597	921	559	610	s/i	s/i	5 487	-100	8 001	5 487	-31,4
Bolivia	113	387	2 000	191	92	95	127,0	98	95	147	72	115	s/i	s/i	1 031	-100	1 500	1 031	-31,2
Brasil	683	879	10 925	697	485	661	716,0	768	747	1 362	832	784	s/i	s/i	7 052	-100	9 363	7 052	-24,7
Chile	695	475	8 404	661	1 035	280	210,0	329	291	519	303	453	s/i	s/i	4 081	-100	7 234	4 081	-43,6
Colombia	481	559	4 936	468	145	177	365,0	200	308	304	233	275	s/i	s/i	2 475	-100	3 896	2 475	-36,5
Ecuador	654	600	2 829	135	55	88	123,0	141	143	115	179	122	s/i	s/i	1 101	-100	1 575	1 101	-30,1
Paraguay	131	183	599	23	23	5	2,0	37	35	8	46	22	s/i	s/i	201	-100	285	201	-29,5
Uruguay	54	55	901	88	30	41	165,0	100	78	57	69	79	s/i	s/i	707	-100	792	707	-10,7
Venezuela	407	154	2 248	85	39	45	70,0	99	79	96	119	79	s/i	s/i	711	-100	1 687	711	-57,8
Otros países	1	0	829	0	2	0	0,0	0	0	0	0	0	s/i	s/i	2	-100	828	2	-99,7
EUROPA	27 271	12 863	219 375	7 645	6 628	9 836	13989,0	12 735	13 079	18 101	24 865	13 360	s/i	s/i	120 237	-100	179 241	120 237	-32,9
Austria	675	202	2 470	183	97	132	80,0	141	284	408	317	205	s/i	s/i	1 847	-100	1 593	1 847	16,0
Alemania	5 825	1 751	30 701	1 695	1 675	2 380	2235,0	1 357	1 976	2 344	3 510	2 146	s/i	s/i	19 318	-100	23 125	19 318	-16,5
España	2 415	1 084	20 138	503	499	536	855,0	625	787	1 676	3 484	1 121	s/i	s/i	10 086	-100	16 639	10 086	-39,4
Francia	4 797	1 936	39 890	1 032	1 313	2 260	3119,0	3 665	2 547	3 756	4 687	2 797	s/i	s/i	25 177	-100	33 157	25 177	-24,1
Italia	1 601	1 175	19 324	660	373	438	815,0	547	617	1 151	3 510	1 014	s/i	s/i	9 125	-100	16 548	9 125	-44,9
Inglaterra	3 788	2 689	41 484	1 243	968	1 914	3446,0	3 461	3 298	3 851	5 404	2 948	s/i	s/i	26 533	-100	35 007	26 533	-24,2
Otros países	8 170	4 026	65 368	2 329	1 703	2 176	3439,0	2 939	3 570	4 914	3 953	3 128	s/i	s/i	28 151	-100	53 172	28 151	-47,1
ASIA	3 122	3 183	26 906	1 825	2 284	2 571	1761,0	1 138	1 484	1 914	2 000	1 872	s/i	s/i	16 849	-100	20 601	16 849	-18,2
Japón	2 121	2 257	19 179	992	1 531	2 028	1361,0	743	1 014	722	1 474	1 233	s/i	s/i	11 098	-100	14 801	11 098	-25,0
Korea	562	463	3 696	623	480	262	93,0	185	174	650	256	340	s/i	s/i	3 063	-100	2 671	3 063	14,7
Otros países	439	463	4 031	210	273	281	307,0	210	296	542	270	299	s/i	s/i	2 688	-100	3 129	2 688	-14,1
OTROS	1 986	1 699	18 555	1 063	696	730	1203,0	1 439	1 755	2 000	1 628	1 628	s/i	s/i	12 142	-100	14 870	12 142	-18,3

Fuente: Dirección Regional de Turismo- Preliminar

CUADRO 17

REGIÓN CUSCO: PERNOCTACIONES EN ESTABLECIMIENTOS DE HOSPEDAJE POR PAÍSES DE PROCEDENCIA

	2002		TOTAL AÑO	2003											TOTAL AÑO	Var % Oct.03/Oct.02	Acum. a Octubre		Var % Ene.-Oct.03/02
	Nov.	Dic.		Ene.	Feb.	Mar.	Abr.	May.	Jun.	Jul.	Ago.	Set.	Oct.	Nov.			2002	2003	
TOTAL	148 283	104 913	1 416 722	75 223	61 447	70 192	81 337	92 272	85 452	99 082	116 913	85 240	s/i	s/i	767 157	-100,0	1 163 526	767 157	-34,1
NACIONALES	36 456	34 493	441 574	30 773	25 344	24 517	25 251	32 666	24 751	32 832	30 984	28 390	s/i	s/i	255 508	-100,0	370 625	255 508	-31,1
EXTRANJEROS	111 827	70 420	975 148	44 450	36 103	45 675	56 086	59 606	60 701	66 249	85 929	56 850	s/i	s/i	511 649	-100,0	792 901	511 649	-35,5
NORTE AMÉRICA	26 323	21 239	280 143	13 409	10 636	13 730	13 718	16 383	17 993	17 895	18 784	15 319	s/i	s/i	137 867	-100,0	232 581	137 867	-40,7
EE.UU.	23 712	18 840	253 204	11 888	9 113	11 977	12 048	14 074	16 285	15 873	17 161	13 552	s/i	s/i	121 972	-100,0	210 652	121 972	-42,1
Canadá	2 611	2 399	26 939	1 521	1 523	1 753	1 670	2 309	1 708	2 022	1 623	1 766	s/i	s/i	15 895	-100,0	21 929	15 895	-27,5
CENTRO AMÉRICA	3 094	2 792	25 758	1 628	934	1 111	2 394	1 964	2 404	2 741	2 247	1 928	s/i	s/i	17 350	-100,0	19 872	17 350	-12,7
México	1 920	2 135	16 920	1 193	624	782	1 934	1 225	883	1 058	1 324	1 128	s/i	s/i	10 151	-100,0	12 865	10 151	-21,1
Otros países	1 174	657	8 838	435	310	329	460	739	1 521	1 683	923	800	s/i	s/i	7 200	-100,0	7 007	7 200	2,7
SUD AMÉRICA	8 157	7 245	90 725	6 740	4 868	3 591	5 014	5 442	4 773	6 301	5 018	5 218	s/i	s/i	46 966	-100,0	75 323	46 966	-37,6
Argentina	1 390	855	19 120	1 630	969	729	1 316	1 401	1 170	1 645	1 108	1 246	s/i	s/i	11 214	-100,0	16 875	11 214	-33,5
Bolivia	267	799	4 218	322	152	182	228	234	203	262	132	214	s/i	s/i	1 929	-100,0	3 152	1 929	-38,8
Brasil	1 394	1 840	23 869	1 391	889	1 362	1 542	1 818	1 688	2 433	1 651	1 597	s/i	s/i	14 370	-100,0	20 635	14 370	-30,4
Chile	1 811	972	18 210	1 540	2 237	582	508	757	493	926	747	974	s/i	s/i	8 764	-100,0	15 427	8 764	-43,2
Colombia	1 138	1 270	10 746	1 081	306	384	760	396	625	542	487	573	s/i	s/i	5 154	-100,0	8 338	5 154	-38,2
Ecuador	1 078	835	5 125	306	134	173	221	312	256	205	414	253	s/i	s/i	2 273	-100,0	3 212	2 273	-29,2
Paraguay	142	224	984	51	47	10	2	89	53	14	73	42	s/i	s/i	381	-100,0	618	381	-38,4
Uruguay	128	121	1 878	266	57	72	306	201	133	102	151	161	s/i	s/i	1 449	-100,0	1 629	1 449	-11,0
Venezuela	808	329	4 790	153	75	97	131	234	152	172	255	159	s/i	s/i	1 427	-100,0	3 653	1 427	-60,9
Otros países	1	0	1 785	0	2	0	0	0	0	0	0	0	s/i	s/i	2	-100,0	1 784	2	-99,9
EUROPA	63 569	28 873	482 877	16 407	14 232	20 978	28 990	30 177	28 564	39 031	52 096	28 809	s/i	s/i	259 284	-100,0	390 435	259 284	-33,6
Austria	1 553	591	5 492	401	180	240	152	300	619	729	670	411	s/i	s/i	3 702	-100,0	3 348	3 702	10,6
Alemania	12 408	3 748	66 293	3 378	3 433	4 995	4 406	2 869	3 951	4 185	6 726	4 243	s/i	s/i	38 186	-100,0	50 137	38 186	-23,8
España	5 279	2 190	42 907	1 120	1 035	1 085	1 811	1 479	1 774	2 993	7 436	2 342	s/i	s/i	21 075	-100,0	35 438	21 075	-40,5
Francia	11 288	4 028	86 079	2 052	2 837	4 558	5 930	7 610	4 858	6 708	9 071	5 453	s/i	s/i	49 077	-100,0	70 763	49 077	-30,6
Italia	4 169	2 466	42 068	1 531	787	954	1 854	1 322	1 498	2 056	7 859	2 233	s/i	s/i	20 093	-100,0	35 433	20 093	-43,3
Inglaterra	9 315	6 535	92 221	2 678	1 945	4 128	7 220	9 180	8 293	6 877	11 751	6 509	s/i	s/i	58 581	-100,0	76 371	58 581	-23,3
Otros países	19 557	9 315	147 817	5 247	4 015	5 018	7 617	7 417	7 571	15 483	8 583	7 619	s/i	s/i	68 570	-100,0	118 945	68 570	-42,4
ASIA	5 813	5 956	49 436	3 350	3 915	4 646	3 145	2 184	2 575	3 417	3 850	3 385	s/i	s/i	30 468	-100,0	37 667	30 468	-19,1
Japón	4 106	4 407	35 768	1 983	2 779	3 733	2 473	1 494	1 817	1 289	2 890	2 307	s/i	s/i	20 765	-100,0	27 255	20 765	-23,8
Korea	668	581	5 034	963	628	330	132	219	291	1 160	364	511	s/i	s/i	4 598	-100,0	3 785	4 598	21,5
Otros países	1 039	968	8 634	404	508	583	540	471	467	969	596	567	s/i	s/i	5 105	-100,0	6 627	5 105	-23,0
OTROS	4 871	4 315	46 209	2 916	1 518	1 619	2 825	3 456	4 392	3 572	3 935	3 029	s/i	s/i	27 263	-100,0	37 023	27 263	-26,4

Fuente: Dirección Regional de Turismo- Preliminar

* Preliminar

CUADRO 18

REGION CUSCO: GENERACION Y VENTA DE ENERGIA ELECTRICA (MWH)

	2002		Total 2002	2003											Var. % Nov.03/02	ACUM.		Var. % Ene-Nov.03/02
	Nov.	Dic.		Ene.	Feb.	Mar.	Abr.	May.	Jun.	Jul.	Ago.	Set.	Oct.	Nov.		Ene-Nov.02	Ene-Nov.03	
TOTAL GENERACION	60 500	56 034	703 641	60 902	54 818	54 089	57 213	61 429	57 174	61 806	62 201	61 295	62 928	62 022	2,5	647 608	655 877	1,3
EGEMSA	60 220	55 703	700 033	60 601	54 553	54 017	57 137	61 345	57 094	61 716	62 091	61 289	62 857	61 727	2,5	644 330	654 433	1,6
Hidráulica	60 219	55 703	700 023	60 601	54 553	54 017	57 137	61 345	57 094	61 710	62 088	61 284	62 848	61 724	2,5	644 320	654 402	1,6
Térmica	1	0	9	0	0	6	0	0	0	6	2	5	9	3	188,0	9	31	227,8
ELECTRO SUR ESTE S.A.A.	281	331	3 608	301	265	66	76	84	80	90	111	6	71	295	5,1	3 278	1 444	-55,9
Hidráulica	199	253	2 887	252	224	0	0	0	0	0	0	0	0	249	25,3	2 633	726	-72,4
Térmica	82	78	722	49	40	66	76	84	80	90	111	6	71	46	-43,8	644	719	11,5
VENTA DE ENERGIA ELECTRICA																		
ELECTRO SUR ESTE	14 260	14 373	168 574	14 191	13 239	13 955	14 082	14 013	14 353	14 742	15 297	15 006	15 121	15 094	5,8	154 200	159 093	3,2
MERCADO REGULADO	13 032	13 140	156 054	13 021	12 172	12 834	13 003	12 914	13 231	13 559	14 082	13 842	13 839	13 854	6,3	142 914	146 351	2,4
Media Tensión	1 764	1 630	22 171	1 640	1 493	1 623	1 614	1 781	1 865	1 910	1 897	1 872	1 927	1 808	2,5	20 542	19 430	-5,4
Baja Tensión	11 268	11 510	133 883	11 381	10 679	11 211	11 389	11 133	11 366	11 649	12 185	11 970	11 912	12 046	6,9	122 373	126 921	3,7
Alumbrado Público	1 180	1 219	13 986	1 195	1 127	1 219	1 191	1 172	1 158	1 218	1 373	1 332	1 378	1 334	13,0	12 767	13 697	7,3
No Residencial	2 486	2 579	27 314	1 963	1 840	1 929	1 963	1 977	2 003	2 061	2 738	2 563	2 699	2 689	8,2	24 735	24 425	-1,3
Residencial	7 601	7 712	92 582	7 677	7 242	7 579	7 749	7 439	7 659	7 812	8 073	8 075	7 834	8 023	5,5	84 871	85 162	0,3
Otros	0	0	0	546	470	484	486	545	546	558	1	0	1	0	-	0	3 637	-
MERCADO LIBRE	1 228	1 233	12 520	1 170	1 067	1 121	1 079	1 099	1 122	1 184	1 215	1 164	1 282	1 240	1,0	11 286	12 743	12,9

Fuente: EGEMSA - Electro Sur Este S.A.A.

CUADRO 19

REGIÓN CUSCO: DEPÓSITOS EN EL SISTEMA FINANCIERO

(Saldo en Miles de Nuevos Soles)

ENTIDADES FINANCIERAS	2002		2003										
	Nov.	Dic.	Ene.	Feb.	Mar.	Abr.	May.	Jun.	Jul.	Ago.	Sep.	Oct.	Nov.
I. SISTEMA BANCARIO	413 224	412 296	401 872	389 391	397 505	398 640	401 561	408 080	416 211	422 591	423 076	417 159	403 122
BANCO DE LA NACIÓN	0	0	0	0	0	0	0	0	0	0	0	0	0
BANCA MÚLTIPLE	413 224	412 296	401 872	389 391	397 505	398 640	401 561	408 080	416 211	422 591	423 076	417 159	403 122
Crédito	164 239	165 220	158 701	155 817	160 474	158 859	159 299	158 068	163 524	161 160	159 143	160 009	158 582
Interbank	52 336	52 773	52 020	53 148	54 474	56 402	56 814	57 347	59 823	62 142	61 607	59 074	58 445
Wiese-Sudameris	58 212	56 315	57 811	56 398	58 395	59 429	59 429	68 042	66 755	67 381	68 001	67 448	53 545
Continental	116 846	116 896	112 023	112 171	112 112	111 439	112 817	111 088	111 756	116 876	119 351	115 112	122 373
Santander	10 348	9 599	9 709	0	0	0	0	0	0	0	0	0	0
Del Trabajo	11 244	11 494	11 608	11 857	12 050	12 511	13 201	13 535	14 353	15 031	14 973	15 515	10 177
II.SISTEMA NO BANCARIO	102 870	105 804	108 757	109 415	111 516	113 703	118 008	120 820	122 858	129 756	136 825	125 794	145 548
Caja Municipal Cusco	90 748	92 217	93 582	94 827	96 302	98 288	102 374	105 022	106 169	111 521	117 078	105 312	124 846
Caja Municipal Arequipa													75
CRAC Quillabamba	12 123	13 587	15 175	14 588	15 214	15 415	15 634	15 798	16 689	18 235	19 747	20 482	20 627
TOTAL SIST. FINANCIERO	516 095	518 100	510 629	498 806	509 021	512 343	519 569	528 900	539 069	552 346	559 900	542 953	548 670
TOTAL M/N	133 339	130 528	123 698	119 932	127 062	128 115	129 462	133 365	137 902	145 384	151 254	141 474	159 349
TOTAL M/E	382 755	387 572	386 931	378 874	381 960	384 228	390 106	395 535	401 166	406 963	408 646	401 478	389 322

Fuente : Entidades Financieras

CUADRO 20

REGIÓN CUSCO: DEPÓSITOS EN LA BANCA MÚLTIPLE SEGÚN MODALIDAD

(Saldo en Miles de Nuevos Soles)

ENTIDADES FINANCIERAS	2002		2003										
	Nov.	Dic.	Ene.	Feb.	Mar.	Abr.	May.	Jun.	Jul.	Ago.	Sep.	Oct.	Nov.
DEPÓSITOS A LA VISTA	54 924	53 907	49 072	51 360	55 867	56 209	56 057	60 747	64 434	61 864	66 703	66 273	68 179
Crédito	24 794	24 525	22 646	25 162	27 362	26 450	26 288	27 276	30 900	26 843	28 087	28 787	29 335
Interbank	3 948	3 835	4 118	5 866	5 925	5 619	5 152	5 910	6 195	5 846	6 161	5 304	7 080
Wiese-Sudameris	9 770	7 334	6 859	5 234	7 897	9 833	9 833	12 421	10 456	10 588	12 197	12 150	11 365
Continental	14 906	16 749	14 376	15 098	14 683	14 307	14 784	15 140	16 883	18 587	20 257	20 032	20 399
Santander	1 506	1 464	1 072	0	0	0	0	0	0	0	0	0	0
Del Trabajo	0	0	0	0	0	0	0	0	0	0	0	0	0
DEPÓSITOS DE AHORRO	191 108	186 568	182 464	174 641	178 290	181 279	183 903	185 214	191 056	200 083	197 224	197 189	197 277
Crédito	92 400	94 048	91 572	90 327	92 457	95 150	95 681	94 150	96 774	98 752	95 437	95 790	94 504
Interbank	31 792	31 190	29 597	28 301	29 545	30 602	31 476	31 849	34 665	37 803	37 348	35 453	33 665
Wiese-Sudameris	15 645	16 408	17 773	18 344	17 567	16 345	16 345	17 730	18 515	19 205	18 589	18 846	22 630
Continental	44 119	38 052	36 003	35 031	36 005	36 510	37 571	38 250	37 524	40 441	41 970	43 290	45 120
Santander	5 076	4 561	5 217	0	0	0	0	0	0	0	0	0	0
Del Trabajo	2 076	2 310	2 302	2 638	2 717	2 672	2 831	3 235	3 578	3 882	3 881	3 810	1 359
DEPÓSITOS A PLAZO	167 192	171 821	170 336	163 390	163 348	161 151	161 600	162 119	160 721	160 643	159 149	153 697	137 667
Crédito	47 045	46 647	44 483	40 328	40 656	37 259	37 330	36 642	35 850	35 565	35 620	35 433	34 744
Interbank	16 596	17 748	18 305	18 981	19 004	20 181	20 186	19 588	18 962	18 493	18 098	18 317	17 700
Wiese-Sudameris	32 797	32 573	33 179	32 820	32 931	33 251	33 251	37 891	37 784	37 588	37 215	36 452	19 550
Continental	57 820	62 094	61 644	62 042	61 425	60 622	60 463	57 698	57 350	57 848	57 125	51 790	56 854
Santander	3 766	3 574	3 419	0	0	0	0	0	0	0	0	0	0
Del Trabajo	9 168	9 184	9 306	9 219	9 333	9 839	10 370	10 300	10 775	11 149	11 092	11 705	8 818
T O T A L	413 224	412 296	401 872	389 391	397 505	398 640	401 561	408 080	416 211	422 591	423 076	417 159	403 122
Crédito	164 239	165 220	158 701	155 817	160 474	158 859	159 299	158 068	163 524	161 160	159 143	160 009	158 582
Interbank	52 336	52 773	52 020	53 148	54 474	56 402	56 814	57 347	59 823	62 142	61 607	59 074	58 445
Wiese-Sudameris	58 212	56 315	57 811	56 398	58 395	59 429	59 429	68 042	66 755	67 381	68 001	67 448	53 545
Continental	116 846	116 896	112 023	112 171	112 112	111 439	112 817	111 088	111 756	116 876	119 351	115 112	122 373
Santander	10 348	9 599	9 709	0	0	0	0	0	0	0	0	0	0
Del Trabajo	11 244	11 494	11 608	11 857	12 050	12 511	13 201	13 535	14 353	15 031	14 973	15 515	10 177
													0
TOTAL M/N	97 610	93 837	86 229	82 465	87 858	88 407	87 575	90 248	92 947	96 703	98 565	100 511	102 219
TOTAL M/E	315 615	318 458	315 642	306 926	309 647	310 233	313 985	317 832	323 263	325 887	324 510	316 648	300 904

Fuente : Entidades Financieras

CUADRO 21

REGIÓN CUSCO: DEPÓSITOS EN EL SISTEMA NO BANCARIO SEGÚN MODALIDAD

(Saldo en miles de Nuevos Soles)

ENTIDADES FINANCIERAS	2002		2003										
	Nov.	Dic.	Ene.	Feb.	Mar.	Abr.	May.	Jun.	Jul.	Ago.	Sep.	Oct.	Nov.
DEPÓSITOS DE AHORRO	51 045	52 835	54 268	53 752	54 616	56 168	58 234	60 268	58 664	61 178	63 602	50 436	64 825
Caja Municipal Cusco	46 649	47 828	48 024	48 020	48 677	50 188	52 455	54 549	52 748	54 872	57 185	43 732	57 672
Caja Municipal Arequipa													68
CRAC Quillabamba	4 396	5 007	6 244	5 732	5 939	5 980	5 779	5 719	5 917	6 305	6 417	6 704	7 086
DEPÓSITOS A PLAZO	51 825	52 969	54 489	55 663	56 900	57 535	59 774	60 552	64 193	68 578	73 223	75 358	80 723
Caja Municipal Cusco	44 099	44 389	45 558	46 807	47 625	48 100	49 918	50 473	53 421	56 649	59 893	61 580	67 174
Caja Municipal Arequipa													8
CRAC Quillabamba	7 727	8 581	8 931	8 856	9 275	9 435	9 855	10 079	10 773	11 929	13 330	13 779	13 541
T O T A L	102 870	105 804	108 757	109 415	111 516	113 703	118 008	120 820	122 858	129 756	136 825	125 794	145 548
Caja Municipal Cusco	90 748	92 217	93 582	94 827	96 302	98 288	102 374	105 022	106 169	111 521	117 078	105 312	124 846
Caja Municipal Arequipa													75
CRAC Quillabamba	12 123	13 587	15 175	14 588	15 214	15 415	15 634	15 798	16 689	18 235	19 747	20 482	20 627
TOTAL M/N	35 730	36 691	37 468	37 468	39 203	39 708	41 887	43 117	44 955	48 680	52 689	40 963	57 130
TOTAL M/E	67 141	69 113	71 289	71 948	72 313	73 995	76 121	77 703	77 903	81 076	84 136	84 831	88 418

Fuente: Entidades Financieras

CUADRO 22

REGIÓN CUSCO: COLOCACIONES DEL SISTEMA FINANCIERO

(Saldo en Miles de Nuevos Soles)

ENTIDADES FINANCIERAS	2002		2003										
	Nov.	Dic.	Ene.	Feb.	Mar.	Abr.	May.	Jun.	Jul.	Ago.	Sep.	Oct.	Nov.
I. SISTEMA BANCARIO	162 789	160 459	159 560	150 869	157 909	161 569	164 153	173 789	176 650	175 486	173 070	166 670	165 656
BANCO DE LA NACIÓN	0	0	0	0	0	0	0	0	0	0	0	0	0
BANCA MÚLTIPLE	162 789	160 459	159 560	150 869	157 909	161 569	164 153	173 789	176 650	175 486	173 070	166 670	165 656
Crédito	10 263	9 611	10 161	9 667	14 672	13 298	13 959	16 386	17 712	17 773	18 200	13 978	11 521
Interbank	35 732	36 089	37 840	39 736	41 578	41 541	41 359	41 520	41 523	41 308	40 496	40 329	40 389
Wiese-Sudameris	25 283	22 594	20 301	19 976	19 989	19 884	19 884	21 564	21 420	19 788	19 697	18 998	19 599
Continental	59 997	60 508	59 753	64 745	64 654	69 427	70 834	75 294	76 594	76 747	74 642	73 023	73 469
Santander	15 725	15 309	14 892	0	0	0	0	0	0	0	0	0	0
Del Trabajo	15 790	16 348	16 612	16 745	17 016	17 419	18 117	19 025	19 401	19 870	20 035	20 342	20 678
II. SISTEMA NO BANCARIO	97 316	101 530	99 717	103 095	107 519	111 487	115 381	118 659	121 807	125 851	129 706	128 436	133 097
Caja Municipal Cusco	79 041	82 760	81 397	84 253	88 354	91 991	95 571	97 982	100 501	104 059	106 479	108 041	111 056
Caja Municipal Arequipa													336
CRAC Quillabamba	14 599	14 869	14 489	14 913	15 126	15 378	15 666	16 449	16 858	17 312	18 586	20 395	21 705
T O T A L	260 105	261 989	259 277	253 964	265 429	273 056	279 533	292 448	298 458	301 336	302 775	295 105	298 753
TOTAL M/N	109 159	111 625	112 235	117 895	123 040	127 207	129 559	132 554	133 484	133 772	133 487	129 933	132 758
TOTAL M/E	150 946	150 365	147 042	136 069	142 389	145 848	149 975	159 895	164 973	167 565	169 288	165 173	165 996

Fuente : Entidades Financieras

CUADRO 23

REGIÓN CUSCO: COLOCACIONES DEL SISTEMA FINANCIERO POR SECTORES ECONÓMICOS

(Saldo en Miles de Nuevos Soles)

SECTOR	2002		2003										
	Nov.	Dic.	Ene.	Feb.	Mar.	Abr.	May.	Jun.	Jul.	Ago.	Sep.	Oct.	Nov.
AGRICULTURA	1 428	5 743	5 587	5 486	5 940	5 877	6 096	6 564	6 933	7 118	2 175	2 258	1 678
GANADERÍA	78	60	41	46	58	62	68	71	71	80	77	44	28
PESQUERÍA	0	0	0	0	0	0	0	0	0	0	0	0	0
MINERÍA	53	52	49	44	65	67	66	62	60	59	57	48	53
INDUSTRIA	3 818	3 911	3 801	2 983	3 693	3 773	3 737	3 697	3 737	3 887	1 876	3 731	3 903
TRANSPORTES	7 506	7 980	7 866	8 088	8 480	8 895	9 463	9 784	10 274	10 813	0	11 754	12 183
COMERCIO	64 021	70 014	68 800	68 450	72 882	74 747	77 457	81 529	85 221	87 581	11 152	72 840	72 835
CONSTRUCCIÓN	17 670	9 113	9 250	9 560	9 852	10 134	10 292	10 514	10 751	10 714	10 696	74	82
SECTOR PÚBLICO	2 278	3 325	1 818	1 909	2 732	2 774	2 733	2 744	1 904	1 844	1 899	1 570	1 504
DIVERSOS	159 575	157 891	158 234	153 571	157 688	162 609	165 479	173 255	175 059	174 760	270 203	202 786	206 489
T O T A L	256 428	258 089	255 446	250 136	261 390	268 939	275 391	288 220	294 010	296 856	298 135	295 105	298 753

Fuente : Entidades Financieras

CUADRO 24

REGIÓN CUSCO: ÍNDICE DE CARTERA PESADA DEL SISTEMA FINANCIERO 1/

ENTIDADES FINANCIERAS	2002		2003										
	Nov.	Dic.	Ene.	Feb.	Mar.	Abr.	May.	Jun.	Jul.	Ago.	Set.	Oct.	Nov.
I. SISTEMA BANCARIO	20,50	19,70	16,64	17,43	18,98	17,92	16,95	15,70	14,59	12,72	13,03	12,39	12,18
BANCA MÚLTIPLE	20,50	19,70	16,64	17,43	18,98	17,92	16,95	15,70	14,59	12,72	13,03	12,39	12,18
Crédito	23,67	26,94	17,68	16,64	35,98	37,72	36,28	28,21	25,51	24,95	24,19	23,62	25,66
Interbank	4,77	4,69	4,44	4,21	4,04	3,85	3,68	3,77	3,74	3,68	3,60	3,42	3,43
Wiese-Sudameris	54,91	55,33	52,25	52,36	51,99	53,72	53,72	49,26	48,31	47,67	47,16	45,65	44,73
Continental	13,80	12,57	9,44	14,88	14,52	12,30	10,56	9,94	8,51	5,75	6,43	6,55	6,19
Santander	24,46	26,10	27,26	0,00	0,00	0,00	0,00	0,00	0,00	0,00	0,00	0,00	0,00
Del Trabajo	0,60	0,57	0,57	0,48	0,48	0,39	0,00	0,00	0,00	0,00	0,00	0,00	0,00
II. SISTEMA NO BANCARIO	5,28	4,50	5,24	4,93	5,43	4,99	5,06	4,98	5,15	4,62	4,53	5,77	6,00
Caja Municipal Cusco	3,83	3,15	3,89	3,76	4,39	3,95	3,98	3,82	3,89	3,59	3,50	3,62	4,35
Caja Municipal Arequipa													0,00
CRAC Quillabamba	13,15	12,02	12,79	11,54	11,55	11,25	11,63	11,89	12,61	10,81	10,45	17,16	14,57
T O T A L	13,72	12,74	11,31	11,34	12,41	11,62	11,03	10,41	9,86	8,56	8,59	8,66	8,59

Fuente: Entidades Financieras

1/ (Colocaciones vencidas + cobranza judicial)/(total de Colocaciones)

CUADRO 25

REGIÓN CUSCO: RELACIÓN COLOCACIONES/DEPÓSITOS DEL SISTEMA FINANCIERO

(En Miles de Nuevos Soles)

ENTIDADES FINANCIERAS	2002		2003										
	Nov.	Dic.	Ene.	Feb.	Mar.	Abr.	May.	Jun.	Jul.	Ago.	Sep.	Oct.	Nov.
I. SISTEMA BANCARIO	0,39	0,39	0,40	0,39	0,40	0,41	0,41	0,43	0,42	0,42	0,41	0,40	0,41
BANCO DE LA NACIÓN													
BANCA MÚLTIPLE	0,39	0,39	0,40	0,39	0,40	0,41	0,41	0,43	0,42	0,42	0,41	0,40	0,41
Crédito	0,06	0,06	0,06	0,06	0,09	0,08	0,09	0,10	0,11	0,11	0,11	0,09	0,07
Interbank	0,68	0,68	0,73	0,75	0,76	0,74	0,73	0,72	0,69	0,66	0,66	0,68	0,69
Wiese-Sudameris	0,43	0,40	0,35	0,35	0,34	0,33	0,33	0,32	0,32	0,29	0,29	0,28	0,37
Continental	0,51	0,52	0,53	0,58	0,58	0,62	0,63	0,68	0,69	0,66	0,63	0,63	0,60
Santander	1,52	1,59	1,53	0,00	0,00	0,00	0,00	0,00	0,00	0,00	0,00	0,00	0,00
Del Trabajo	1,40	1,42	1,43	1,41	1,41	1,39	1,37	1,41	1,35	1,32	1,34	1,31	2,03
II. SISTEMA NO BANCARIO	0,95	0,96	0,92	0,94	0,96	0,98	0,98	0,98	0,99	0,97	0,95	1,02	0,91
Caja Municipal Cusco	0,87	0,90	0,87	0,89	0,92	0,94	0,93	0,93	0,95	0,93	0,91	1,03	0,89
Caja Municipal Arequipa													4,46
CRAC Quillabamba	1,20	1,09	0,95	1,02	0,99	1,00	1,00	1,04	1,01	0,95	0,94	1,00	1,05
T O T A L	0,50	0,51	0,51	0,51	0,52	0,53	0,54	0,55	0,55	0,55	0,54	0,54	0,54

Fuente : Entidades Financieras

CUADRO 26

REGIÓN CUSCO: SITUACIÓN DE ENCAJE DE LA CAJA MUNICIPAL DE AHORRO Y CRÉDITO CUSCO

(Promedio diario en nuevos soles)

	T.O.S.E.	FONDOS DE ENCAJE		EXCEDENTE / DÉFICIT		T A S A D E E N C A J E	
		EXIGIBLE	EFFECTIVO	MONTO	% TOSE	EXIGIBLE 1/	EFFECTIVO 2/
2002							
Ene.	27 631 488	1 657 889	1 675 685	17 796	0,06	6,00	6,06
Feb.	26 800 149	1 608 009	1 642 975	34 966	0,13	6,00	6,13
Mar.	27 702 798	1 662 168	1 685 245	23 077	0,08	6,00	6,08
Abr.	29 144 258	1 748 655	1 753 137	4 482	0,02	6,00	6,02
May.	30 733 114	1 843 987	1 862 525	18 538	0,06	6,00	6,06
Jun.	32 041 367	1 922 482	1 965 563	43 081	0,13	6,00	6,13
Jul.	33 287 041	1 997 222	2 027 569	30 346	0,09	6,00	6,09
Ago.	33 927 549	2 035 653	2 056 749	21 096	0,06	6,00	6,06
Set.	36 039 153	2 162 349	2 194 383	32 034	0,09	6,00	6,09
Oct.	36 434 814	2 186 089	2 208 254	22 165	0,06	6,00	6,06
Nov.	37 476 850	2 248 611	2 270 582	21 971	0,06	6,00	6,06
Dic.	38 578 638	2 314 718	2 341 392	26 674	0,07	6,00	6,07
2003							
Ene.	38 394 891	2 303 693	2 321 959	18 265	0,05	6,00	6,05
Feb.	38 208 763	2 292 526	2 307 452	14 926	0,04	6,00	6,04
Mar.	39 365 294	2 361 918	2 376 880	14 963	0,04	6,00	6,04
Abr.	39 663 391	2 379 803	2 394 848	15 045	0,04	6,00	6,04
May.	40 666 199	2 439 972	2 450 820	10 848	0,03	6,00	6,03
Jun.	42 591 439	2 555 486	2 570 350	14 863	0,03	6,00	6,03
Jul.	44 165 571	2 649 934	2 661 891	11 957	0,03	6,00	6,03
Ago.	45 898 361	2 753 902	2 768 391	14 489	0,03	6,00	6,03
Set.	49 285 140	2 957 108	2 971 098	13 990	0,03	6,00	6,03
Oct.	51 093 319	3 065 599	3 078 100	12 501	0,02	6,00	6,02
Nov.	53 071 332	3 184 280	3 199 013	14 733	0,03	6,00	6,03

1/ : Relación entre los fondos de encaje exigible y el total de obligaciones sujetas a encaje (TOSE).

2/ : Relación entre los fondos de encaje efectivo y el TOSE.

CUADRO 27

REGIÓN CUSCO: SITUACIÓN DE ENCAJE DE LA CAJA RURAL DE AHORRO Y CRÉDITO QUILLABAMBA

(Promedio diario en nuevos soles)

	T.O.S.E.	FONDOS DE ENCAJE		EXCEDENTE / DÉFICIT		T A S A D E E N C A J E	
		EXIGIBLE	EFFECTIVO	MONTO	% TOSE	EXIGIBLE 1/	EFFECTIVO 2/
2002							
Ene.	6 319 056	379 143	393 333	14 190	0,22	6,00	6,22
Feb.	6 737 385	404 243	414 325	10 082	0,15	6,00	6,15
Mar.	7 100 551	426 033	432 885	6 852	0,10	6,00	6,10
Abr.	7 375 345	442 521	453 977	11 456	0,16	6,00	6,16
May.	7 641 586	458 495	471 106	12 611	0,17	6,00	6,17
Jun.	7 649 031	458 942	465 424	6 482	0,08	6,00	6,08
Jul.	7 774 460	466 468	476 954	10 487	0,13	6,00	6,13
Ago.	7 978 057	478 683	504 147	25 464	0,32	6,00	6,32
Set.	8 206 891	492 413	564 775	72 362	0,88	6,00	6,88
Oct.	8 307 677	498 461	547 018	48 557	0,58	6,00	6,58
Nov.	8 089 439	485 366	524 107	38 741	0,48	6,00	6,48
Dic.	8 561 026	513 662	532 158	18 496	0,22	6,00	6,22
2003							
Ene.	9 253 847	555 231	588 629	33 398	0,36	6,00	6,36
Feb.	9 419 267	565 156	640 680	75 524	0,80	6,00	6,80
Mar.	9 663 442	579 807	612 318	32 511	0,34	6,00	6,34
Abr.	9 932 337	595 940	675 965	80 025	0,81	6,00	6,81
May.	10 084 333	605 060	651 437	46 377	0,46	6,00	6,46
Jun.	10 662 848	639 771	661 545	21 774	0,20	6,00	6,20
Jul.	11 378 287	682 697	706 386	23 689	0,21	6,00	6,21
Ago.	12 552 997	753 180	763 281	10 101	0,08	6,00	6,08
Set.	13 613 401	816 804	870 250	53 446	0,39	6,00	6,39
Oct.	14 552 166	873 130	888 077	14 947	0,10	6,00	6,10
Nov.	15 226 900	913 614	925 340	11 726	0,08	6,00	6,08

1/ : Relación entre los fondos de encaje exigible y el total de obligaciones sujetas a encaje (TOSE).

2/ : Relación entre los fondos de encaje efectivo y el TOSE.

CUADRO 28

TASAS DE INTERES ACTIVAS Y PASIVAS DEL SISTEMA BANCARIO 1/

Mes	MONEDA NACIONAL							MONEDA EXTRANJERA						
	ACTIVAS			PASIVAS				ACTIVAS			PASIVAS			
	Sobregiros	Prestamo a 360 días	TAMN	Plazo de 180 a				Sobregiros	Prestamo a 360 días	TAMEX	Plazo 180 a			
			Ahorros	359 días	TIPMN	Legal				Ahorros	359 días	TIPMEX	Legal	
2002	72,3	14,7	20,8	1,8	5,6	3,5	3,5	21,5	8,3	10,0	0,8	2,5	1,6	1,5
Ene	72,4	16,5	23,1	2,4	9,0	4,6	4,6	23,3	8,5	9,9	1,1	3,4	2,0	1,7
Feb	81,1	16,1	22,6	1,9	7,9	4,0	4,0	21,9	8,6	9,9	0,9	3,0	1,8	1,7
Mar	77,1	15,5	20,7	1,8	7,1	3,7	3,7	22,6	8,7	10,1	0,8	2,8	1,7	1,6
Abr	80,1	14,6	19,9	1,7	6,5	3,4	3,4	21,9	8,6	10,1	0,8	2,6	1,6	1,6
May	71,3	14,7	19,9	1,7	5,5	3,2	3,2	23,2	8,4	9,9	0,8	2,5	1,6	1,5
Jun	68,9	14,1	19,9	1,7	4,9	3,0	3,0	22,8	8,3	10,1	0,8	2,4	1,6	1,5
Jul	69,3	13,7	19,9	1,7	4,8	3,1	3,1	21,0	8,2	10,1	0,8	2,3	1,5	1,5
Ago	72,3	13,5	19,5	1,7	4,7	3,1	3,1	22,5	8,3	10,1	0,7	2,3	1,5	1,5
Sep	73,1	14,0	20,4	1,7	4,7	3,4	3,4	20,6	8,1	10,0	0,7	2,3	1,5	1,5
Oct	69,7	14,6	20,7	1,7	4,8	3,7	3,7	17,5	8,0	10,0	0,7	2,3	1,5	1,5
Nov	68,3	14,7	21,8	1,7	5,0	3,7	3,7	19,8	8,0	10,1	0,7	2,3	1,4	1,4
Dic	69,1	14,8	20,7	1,7	5,1	3,6	3,6	22,6	8,1	10,2	0,7	2,2	1,3	1,2
2003	0,0	0,0	0,0	0,0	0,0	0,0	0,0	0,0	0,0	0,0	0,0	0,0	0,0	0,0
Ene	67,3	14,9	20,3	1,7	5,1	3,5	3,5	23,0	8,3	10,1	0,7	2,2	1,3	1,1
Feb	61,5	14,9	20,0	1,7	5,1	3,5	3,5	20,2	8,9	10,6	0,7	2,2	1,2	1,1
Mar	60,4	14,3	20,3	1,7	5,0	3,4	3,4	20,3	8,8	10,4	0,7	2,2	1,2	1,1
Abr	60,4	13,9	20,0	1,6	5,0	3,3	3,3	20,3	9,0	10,5	0,7	2,2	1,2	1,1
May	61,5	13,6	19,8	1,6	4,9	3,3	3,3	24,4	8,6	10,1	0,7	2,1	1,2	1,1
Jun	72,2	14,0	20,7	1,5	4,8	3,3	3,3	23,6	7,9	9,6	0,7	2,0	1,2	1,0
Jul	50,6	14,3	21,1	1,4	4,7	3,1	3,1	21,5	7,4	9,3	0,6	1,9	1,1	0,9
Ago	55,6	14,4	21,6	1,4	4,5	3,0	3,0	21,3	6,9	9,0	0,6	1,9	1,1	0,9
Sep	66,8	14,3	22,0	1,3	4,4	2,9	2,9	23,5	6,9	8,9	0,6	1,8	1,0	0,8
Oct	66,1	13,9	21,9	1,3	4,4	2,8	2,8	23,4	7,0	9,0	0,6	1,8	1,0	0,9
Nov	66,3	14,0	22,3	1,3	4,3	2,7	2,7	23,6	7,0	9,0	0,6	1,7	1,0	0,9

Fuente: Superintendencia de Banca y Seguros

1/ Tasas expresadas en terminos efectivos anuales.

TAMN: Es la tasa activa de mercado promedio ponderado en moneda nacional.

TIMN: Es la tasa pasiva de mercado promedio ponderada en moneda nacional.

TAMEX: Es la tasa activa de mercado promedio ponderada en moneda extranjera.

TIPMEX: Es la tasa pasiva de mercado promedio ponderada en moneda extranjera.

CUADRO 29

REGIÓN CUSCO: INGRESOS CORRIENTES DEL GOBIERNO CENTRAL

(Nuevos Soles)

	2002		Total Ene-Nov	2003												Total Ene-Nov	VARIACIÓN % REAL	
	Nov.	Dic.		Ene.	Feb.	Mar.	Abr.	May.	Jun.	Jul.	Ago.	Set.	Oct.	Nov.	Nov. 03/02		ENE-Nov. 03/02	
TOTAL ING. CORRIENTES (I+II)	14 452 698	12 141 124	160 646 320	15 326 993	13 902 271	15 084 996	13 923 997	16939972	16220181	18085046,6	18658568,5	15277249,6	16092475	16253104	175 764 853,7	10,4	7,0	
I. INGRESOS TRIBUTARIOS	8 549 248	7 733 989	96 426 757	9732 381	8101 805	8 993 141	8 813 744	9989486	9399219	11937254,6	10818046,1	9672979,6	10134898	10250747	107 843 701,3	17,7	9,4	
1. Impto a los Ingresos	4 529 148	4 087 481	52 319 304	5724 297	4469 185	4 688 413	4 627 906	5786345	5359588	7554949	5803494,1	5257229	5369237	5467459	60 108 102,3	18,5	12,4	
2. Impto a las Importaciones	32 990	50 353	295 713	31 365	30 757	564 255	85 508	146388	40328	66785,6	41358	78491,6	53864	60906	1 200 006,2	81,2	296,4	
3. Impto General a las Ventas (IGV)	3 254 112	2 988 706	35 605 000	3190 610	2935 112	3 051 414	3 394 344	3309780	3262599	3533193	4174386	3572760	3880802	3945875	38 250 874,8	19,0	5,1	
4. Impto Selectivo al Consumo (ISC)	45 891	27 026	385 415	32 745	17 884	27 370	19 258	26739	23973	24261	26937	21480	32449	22584	275 680,0	-51,7	-30,0	
5. Otros Ingresos Tributarios 1/	687 107	580 423	7 821 325	753 364	648 867	661 689	686 728	720234	712731	758066	771871	743019	798546	753923	8 009 038,0	7,7	0,2	
II. INGRESOS NO TRIBUTARIOS	5 903 450	4 407 135	64 219 563	5594 612	5800 466	6 091 855	5 110 253	6950486	6820962	6147792	7840522,4	5604270	5957577	6002357	67 921 152,4	-0,2	3,4	
1. FONAVI	8 298	6 484	100 244	9 213	7 041	6 684	11 601	7707	9046	9183	7520	23483	5570	4093	101 141,0	-51,6	-1,2	
2. ONP	1 330 160	1 012 782	10 738 831	567 681	835 891	1 020 364	635 892	840882	1039971	754824	1301982	946474	888727	986962	9 819 650,0	-27,2	-10,6	
3. ESSALUD	3 750 466	2 514 894	43 506 289	4168 396	4050 742	3 964 526	3 513 101	5099205	4770526	4168468	5605539,4	3583591	3879971	4010009	46 814 074,4	5,0	5,2	
4. Otros	814 526	872 975	9 874 199	849 322	906 792	1 100 281	949 659	1002692	1001419	1215317	925481	1050722	1183309	1001293	11 186 287,0	20,7	10,7	

Fuente: SUNAT - SUNAD

1/ Incluye I.E.S.

CUADRO 30

REGIÓN CUSCO: EJECUCIÓN DE INGRESOS DEL GOBIERNO REGIONAL

CATEGORIA GENERAL DEL INGRESO	Presupuesto Aut. 2002	2002		TOTAL EJECUTADO	Presupuesto Aut. 2003	2003											TOTAL EJECUTADO
		NOV	DIC			ENE	FEB	MAR	ABR	MAY	JUN	JUL	AGO	SEP	OCT	NOV	
INGRESOS CORRIENTES	22 208 892	1 432 501	1 097 047	17 553 500	19 355 168	1 113 619	1 002 820	1 013 817	982 761	929 721	942 926	1 077 404	1 137 890	1 203 185	1 177 635	646 655	11 228 434
TASAS	3 384 139	274 134	294 281	3 130 924	3 067 524	267 238	242 887	241 568	277 192	243 176	223 600	252 434	270 186	297 097	260 214	103 157	2 678 751
De Administración General	442 000	11 832	50 032	311 265	219 924	30 905	19 153	22 895	26 274	21 824	20 917	31 068	22 224	27 186	21 704	0	244 150
De Justicia y Policía	52 000	840	1 554	20 996	35 000	1 309	1 715	1 687	1 176	2 315	2 680	3 380	1 841	1 939	1 582	0	19 624
De Educación	1 414 782	131 294	118 671	1 365 408	1 372 600	115 933	99 615	88 520	125 379	99 611	95 728	92 590	137 015	167 369	125 836	26 701	1 174 295
De Salud	491 520	42 078	38 123	490 953	469 000	43 666	28 920	41 696	26 559	26 773	28 545	30 900	32 051	25 697	30 743	20 942	336 492
De Vivienda y Construcción	71 196	10 819	356	12 696	42 500	1 558	1 232	476	1 795	865	0	1 970	1 620	762	2 067	58	12 403
Agropecuarios y de Recursos	42 000	2 466	16 844	40 973	38 000	1 655	2 817	2 095	1 380	2 510	1 225	2 445	2 776	1 715	1 130	0	19 747
De Industri y Minería	0	0	0	5 425	4 000	0	0	496	372	1 519	1 054	310	1 054	775	1 953	0	7 533
De Transportes y Comunicaciones	870 641	74 804	68 701	882 533	886 500	72 212	89 436	83 704	94 258	87 759	73 451	89 772	71 604	71 655	75 199	55 547	864 506
Otros	0	0	0	675	0	0	0	0	0	0	0	0	0	0	0	0	0
VENTA DE BIENES	5 503 382	331 958	338 030	4 373 655	5 419 406	341 171	278 989	301 276	298 114	311 313	289 717	309 347	276 046	362 735	324 291	304 250	3 397 249
Agropecuarios y Minerales	113 000	8 980	19 197	226 915	0	21 211	24 300	21 525	17 918	6 662	11 225	15 195	8 906	25 407	29 848	0	182 198
Industriales	2 075	0	0	2 074	0	0	0	0	0	0	0	0	0	0	0	0	0
De transporte y Comunicaciones	272 820	12 798	5 151	194 950	271 000	12 221	193	5 959	52 906	22 321	12 322	9 653	7 070	6 363	5 044	2 929	136 981
De Educación y recreación	0	0	0	238	0	0	0	0	0	0	0	0	0	0	0	0	0
De Salud	4 960 000	298 668	309 959	3 923 656	5 148 000	307 739	254 186	272 835	226 958	279 461	266 376	276 172	260 045	327 558	289 330	300 571	3 061 231
Otros	155 487	11 512	3 723	25 823	406	0	310	957	333	2 869	-206	8 327	25	3 406	69	750	16 839
PRESTACIÓN DE SERVICIOS	12 300 340	720 255	290 070	9 064 047	9 987 000	482 845	409 592	449 385	360 294	322 660	371 557	421 898	470 511	439 267	480 208	229 033	4 437 250
Agropecuarios y Minerales	70 000	0	0	710	0	0	0	0	0	0	0	0	0	0	0	0	0
De transporte y Comunicaciones	0	0	0	3 500	0	0	0	708	624	-25	566	189	-110	0	0	0	1 952
De Educación y recreación	26 600	0	0	0	28 000	35 411	3 341	0	4 282	170	222	104	115	328	595	286	44 854
De Salud	11 789 000	691 235	276 308	8 772 276	9 507 000	415 555	385 846	417 306	339 469	309 601	355 780	404 386	449 221	421 489	463 081	211 888	4 173 624
Otros	414 740	29 020	13 762	287 561	452 000	31 879	20 405	31 371	15 919	12 914	14 989	17 219	21 285	17 450	16 532	16 859	216 820
RENTAS DE LA PROPIEDAD	705 000	99 651	167 493	795 830	749 162	17 620	20 984	15 069	38 402	42 164	45 781	81 338	109 824	92 803	103 782	10 214	577 981
MULTAS SANCIONES Y OTROS	207 644	3 946	6 003	74 294	93 076	4 106	7 822	5 289	6 153	9 103	8 886	7 837	8 596	6 870	5 528	0	70 188
OTROS INGRESOS CORRIENTES	108 387	2 558	1 171	114 750	39 000	640	42 546	1 230	2 605	1 305	3 384	4 551	2 728	4 415	3 613	0	67 015
INGRESOS DE CAPITAL	270 420	0	2 082	6 041	246 989	208 986	11	0	0	0	0	37 991	0	29 376	0	0	276 364
VENTA DE ACTIVOS	270 420	0	2 082	6 041	246 989	208 986	11	0	0	0	0	37 991	0	29 376	0	0	29 387
Vehiculos equipos y Máquinas	0	0	0	0	246 978	208 986	0	0	0	0	0	37 991	0	0	0	0	0
Terrenos Urbanos y Rurales	420	0	0	0	0	0	0	0	0	0	0	0	0	0	0	0	0
Otros	270 000	0	2 082	6 041	11	0	11	0	0	0	0	0	0	29 376	0	0	29 387
TRANSFERENCIAS	690 000	0	0	416 400	9 788 745	0	0	97 502	0	1 715 517	748 026	817 260	709 018	274 811	250 624	342 423	4 955 180
Transferencias Internas	0	0	0	0	8 548 495	0	0	0	0	1 644 634	522 689	817 260	509 109	57 825	134 160	148 033	3 833 710
Transferencias Externas	690 000	0	0	416 400	1 240 250	0	0	97 502	0	70 883	225 337	0	199 909	216 986	116 464	194 390	1 121 470
FINANCIAMIENTO	16 652 046	0	760 790	6 429 478	8 030 049	1 979 071	0	349 702	955 702	0	0	257 224	-790	1 143 371	0	0	4 684 282
Operaciones de Crédito	14 544 118	0	760 790	4 322 124	6 000 000	0	0	277 388	955 702	0	0	237 355	0	1 143 371	0	0	2 613 817
SalDOS de Balance	2 107 928	0	0	2 107 354	2 030 049	1 979 071	0	72 314	0	0	0	19 870	-790	0	0	0	2 070 465
TOTAL	39 821 358	1 432 501	1 859 919	24 405 418	37 420 951	3 301 676	1 002 831	1 461 021	1 938 464	2 645 239	1 690 952	2 189 880	1 846 118	2 650 743	1 428 259	989 078	21 144 260

FUENTE: Región Cusco

CUADRO 31

REGIÓN CUSCO: EJECUCIÓN DE GASTOS DEL GOBIERNO REGIONAL

CATEGORIA GENERAL DEL GASTO	Presupuesto Aut. 2002	2 002		Total Eject. Ene-Nov	Presupuesto Aut. 2003	2 003											Total Eject. Ene-Nov
		NOV	DIC			ENE	FEB	MAR	ABR	MAY	JUN	JUL	AGO	SEP	OCT	NOV	
GASTO CORRIENTE	280 973 820	21 702 106	24 904 765	221 703 410	372 276 950	26 263 668	26 505 891	26 527 576	33 614 395	27 300 544	28 751 082	36 433 377	28 419 586	29 727 847	28 425 182	28 569 553	320 538 700
PERSONAL Y OBLIGACIONES SOCIALES	220 428 616	17 434 091	20 171 308	179 863 987	241 905 706	16 719 031	17 439 540	17 542 389	22 669 235	18 493 901	18 678 505	25 198 944	19 084 264	19 549 185	19 239 048	19 379 962	213 994 003
OBLIGACIONES PREVISIONALES	19 789 732	1 537 850	1 969 647	15 844 151	87 036 012	6 582 733	6 577 858	6 604 733	9 214 183	6 683 771	6 636 764	8 338 858	6 841 605	6 802 835	6 799 660	6 798 166	77 881 164
BIENES Y SERVICIOS	38 147 401	2 548 248	2 643 126	23 943 472	41 199 129	2 605 000	2 272 763	2 223 895	1 666 811	2 036 874	3 343 026	2 801 952	2 420 377	3 215 055	2 294 624	2 330 975	27 211 353
OTROS GASTOS CORRIENTES	2 608 071	181 917	120 684	2 051 801	2 136 103	356 905	215 730	156 560	64 166	85 998	92 786	93 623	73 340	160 772	91 850	60 450	1 452 180
GASTO DE CAPITAL	129 466 018	4 985 425	2 325 385	35 126 707	114 303 031	1 370 135	2 168 562	1 334 412	11 106 329	4 472 945	3 300 742	2 667 952	3 880 639	3 455 198	2 158 707	3 375 259	39 290 879
INVERSIONES	62 652 577	4 985 425	2 325 385	31 982 177	111 077 455	1 067 164	2 149 200	1 206 964	10 936 889	4 426 306	2 864 245	2 505 529	3 702 056	3 135 207	2 026 401	3 228 807	37 248 767
OTROS GASTOS DE CAPITAL	4 160 864	0	0	3 144 530	3 225 576	302 971	19 363	127 447	169 439	46 638	436 497	162 423	178 583	319 992	132 306	146 452	2 042 111
TOTAL	410 439 838	26 687 531	27 230 149	256 830 117	486 579 981	27 633 803	28 674 453	27 861 988	44 720 724	31 773 488	32 051 824	39 101 328	32 300 225	33 183 045	30 583 888	31 944 812	359 829 579

Fuente: Gerencia Regional de Planificación, Presupuesto y Desarrollo Institucional

Pliego: 446 Gobierno Regional del Cusco

Fuente de Financiamiento: Todas las fuentes

CUADRO 32

REGIÓN CUSCO: EJECUCIÓN PRESUPUESTAL DEL PLAN COPESCO

(Comisión especial para coordinar y supervigilar el plan turístico y cultural Perú) (Nuevos Soles)

DESCRIPCION	PRESUPUESTO				TOTAL	PRESUPUESTO												TOTAL	VAR. %.	
	2002	NOV	DIC			2003	ENE	FEB	MAR	ABR	MAY	JUN	JUL	AGO	SET	OCT	NOV		Nov03/Nov02	Ene-Nov03/02
1.- ADMINISTRACION Y PLANEAMIENTO	1 830 000	108 069	155 547		1 484 561	6 014 779	141 766	193 871	550 851	267 179	303 565	367 471	678 838	968 773	644 845	653 982	936 120	5 707 261	8,7	265,5
Administración General	1 830 000	108 069	155 547		1 484 561	6 014 779	141 766	193 871	550 851	267 179	303 565	367 471	678 838	968 773	644 845	653 982	936 120	5 707 261	8,7	265,5
2.- INDUSTRIA COMERCIO Y SERVICIOS	390 000	25 000	4 236		310 656	1 908 407	7 500	7 500	7 500	18 249	45 682	31 969	30 085	28 000	28 023	256 829	155 134	616 471	6,2	70,0
PROMOCION DEL TURISMO	390 000	25 000	4 236		310 656	1 908 407	7 500	7 500	7 500	18 249	45 682	31 969	30 085	28 000	28 023	256 829	155 134	616 471	6,2	70,0
INFRAESTRUCTURA TURISTICA	58 000	-	-		14 098	-	-	-	-	-	-	-	-	-	-	-	-	-	-	-
Embarcaderos de canotaje	-	-	-		-	-	-	-	-	-	-	-	-	-	-	-	-	-	-	-
Equipamiento Turístico Básico Choquequirao	58 000	-	-		14 098	-	-	-	-	-	-	-	-	-	-	-	-	-	-	-
PUESTA EN VALOR DE MONUMENTOS	332 000	25 000	4 236		296 558	1 908 407	7 500	7 500	7 500	18 249	45 682	31 969	30 085	28 000	28 023	256 829	155 134	616 471	6,2	70,0
Estudios - Delimitación P.A. Choquequirao	62 000	-	-		78 569	-	-	-	-	-	-	-	-	-	-	-	-	-	-	-
Estudios - Implementación Servicios Turísticos Marampata	-	-	-		-	-	-	-	-	-	33 646	15 713	-	-	23	-	-	49 382	-	-
Elab. Est. Implemen. de Infraest. y Equipamiento Turístico	-	-	-		-	49 370	-	-	-	-	-	-	-	-	-	-	-	-	-	-
Est. Prefactibilidad y Gestion Plan Maestro	-	-	-		-	228 138	-	-	-	-	-	-	-	-	-	-	-	-	-	13 406
Est. De Manejo Integral del C° Nat. Cul. Zonificac.	-	-	-		-	81 880	-	-	-	-	-	-	-	-	-	-	-	-	-	8 185
Est. Cons. de Rec. Nat. Y Ecosist. De la Zona.	-	-	-		-	213 600	-	-	-	-	-	-	-	-	-	-	-	-	-	10 462
Est. Monitor de Zpna de Riesgo Geodinamico	-	-	-		-	160 698	-	-	-	-	-	-	-	-	-	-	-	-	-	11 413
Restauraciones Turísticas - Choquequirao	-	-	-		-	-	-	-	-	-	-	-	-	-	-	-	-	-	-	-
Conj. Urbano Monumental Ollantaytambo	270 000	25 000	4 236		217 989	260 630	7 500	7 500	7 500	18 249	12 036	16 256	30 085	28 000	28 000	256 829	28 000	439 955	1,1	70,2
Iglesia de Andahuayllas	-	-	-		-	-	-	-	-	-	-	-	-	-	-	-	-	-	-	-
Iglesia de Paucartambo	-	-	-		-	-	-	-	-	-	-	-	-	-	-	-	-	-	-	-
Obras complementarias de Restauración	-	-	-		-	-	-	-	-	-	-	-	-	-	-	-	-	-	-	-
Restauración Obras de Arte	-	-	-		-	-	-	-	-	-	-	-	-	-	-	-	-	-	-	-
Infra. Para Manejo y Control del C°A; pto; de vig.	-	-	-		-	201 371	-	-	-	-	-	-	-	-	-	-	-	-	-	35 354
Rest. Y Conservac. C°A° Choquequirao-Plan Maestro	-	-	-		-	712 720	-	-	-	-	-	-	-	-	-	-	-	-	-	48 314
3.- TRANSPORTE TERRESTRE	1 830 000	86 936	59 978		1 005 185	3 137 000	35 000	45 530	35 000	109 567	115 517	119 555	235 191	132 541	133 617	386 805	386 805	1 735 128	4,4	48,1
CONST. Y MEJORAMIENTO DE CARRETERAS	1 830 000	86 936	59 978		1 005 185	3 137 000	35 000	45 530	35 000	109 567	115 517	119 555	235 191	132 541	133 617	386 805	386 805	1 735 128	4,4	48,1
Estudios de Ingeniería Infraestructura Vial	-	-	-		-	-	-	-	-	-	-	-	-	-	-	-	-	-	-	-
San Blas - San Cristobal	18 300	4 452	5 535		9 987	-	-	-	-	-	-	-	-	-	-	-	-	-	-	-
Carretera Uranmarca - Saurama	31 700	5 820	6 353		12 173	-	-	-	-	-	-	-	-	-	-	-	-	-	-	-
Const. y Mejoramiento de carreteras Písaq, Huambulo, Huacarpay	1 780 000	76 664	39 090		983 025	3 137 000	35 000	45 530	35 000	109 567	115 517	119 555	235 191	132 541	133 617	386 805	386 805	1 735 128	5,0	48,1
Construc. y Mejoramiento Circuito Cuatro Lagunas	-	-	-		-	-	-	-	-	-	-	-	-	-	-	-	-	-	-	-
Mant. De equipo mecánico y acopio de materiales	-	-	-		-	-	-	-	-	-	-	-	-	-	-	-	-	-	-	-
Mantenimiento de Cta. Bco Nación	-	-	-		-	-	-	-	-	-	-	-	-	-	-	-	-	-	-	-
4.- VIVIENDA Y DESARROLLO URBANO	-	-	-		-	-	-	-	-	-	-	-	-	-	-	-	-	-	-	-
CONST. Y ACONDICIONAM. VIAS URBANAS	-	-	-		-	-	-	-	-	-	-	-	-	-	-	-	-	-	-	-
Estudios de Ingeniería Acondic. Urbano	-	-	-		-	-	-	-	-	-	-	-	-	-	-	-	-	-	-	-
Acondicionamiento Urbano Chinchero	-	-	-		-	-	-	-	-	-	-	-	-	-	-	-	-	-	-	-
T O T A L RECURSOS ORDINARIOS	4 050 000	220 005	210 761		2 800 402	9 461 779	184 266	246 901	593 351	394 995	464 764	518 995	944 114	1 129 314	806 485	1 297 616	1 350 925	7 702 897	6,1	148,8
RECURSOS DIRECTAMENTE RECAUDADOS	480 000	-	-		5 629	1 598 407	-	-	-	-	-	-	-	-	-	-	-	127 134	-	355 963
T O T A L TODA FUENTE	4 530 000	220 005	210 761		2 806 031	11 060 186	184 266	246 901	593 351	394 995	464 764	518 995	944 114	1 129 314	806 485	1 297 616	1 478 059	8 058 860	6,7	160,3
POBLACION A BENEFICIARSE	-	27 900	27 900		-	-	39 800	27 900	27 900	27 900	27 900	27 900	44 800	74 800	74 800	79 800	79 800	533 300	-	-
EMPLEO GENERADO	-	102	56		-	-	59	70	70	69	286	108	163	163	163	388	489	2 028	-	-

CUADRO 33

CUSCO: EJECUCIÓN PRESUPUESTAL , PLAN MERISS

P R O Y E C T O S	Presupuesto Aut. 2002	2002				EJECUTADO 2002	Presupuesto Aut. 2003	2003			Var. %	
		I Trim.	II Trim.	III Trim.	IV Trim.			I Trim.	II Trim.	III Trim.	IIITrim03/02	Ene-Set03/02
TOTAL GENERAL	32 101 616	3 324 667	4 768 787	5 032 125	5 136 827	18 262 406	18 104 962	1 903 116	5 540 155	3 511 228	-30,22	-17,92
REGION CUSCO												
ADMINISTRACION Y DIRECCION GENERAL	3 175 250	688 773	636 515	663 999	530 511	2 519 798	3 100 000	550 693	1 585 668	1 144 548	72,37	64,93
Gestión administrativa	1 900 000	444 998	389 131	414 907	483 827	1 732 863	1 732 700	351 380			-100,00	-71,87
Supervisión por contrata	1 275 250	243 775	247 384	249 092	46 684	786 935	1 367 300	199 313			-100,00	-73,07
Estudio de Irrigaciones							465 070		199 782	110 459		
Gestión de Proyectos							3 074 073		1 109 083	784 739		
Gestión y Producción en Siemas de Riego							861 490		276 803	249 350		
PROMOCION DE LA PRODUCCION AGRARIA	28 307 304	2 461 897	2 976 775	3 749 064	4 098 622	13 286 358	13 503 797	1 217 564	3 954 487	1 893 680	-49,49	-24,90
Estudios Def. U.O. Anta	300 000	66 619	49 618	59 857	54 896	230 989	150 000	28 451			-100,00	-83,84
Estudios Def. Espinar - Chumbivilcas	-	70 001	67 920	23 525	3 707	165 154	150 000	19 497			-100,00	-87,92
Estudios Def. U.O. Quillabamba	-	972	3 971	2 620	51 606	59 169	192 433	40 652			-100,00	437,53
Irrigación - Huancarama	2 500 000	243 785	328 873	202 573	115 424	890 655	1 395 899	-	279 167	268 570	32,58	-29,35
Irrigación - Huanipaca						-	-	-				
Irrigación - Cachora	950 000	273 953	444 657	-	87 232	805 842	260 000	-	189 355	62 098	-	-73,23
Irrigación - Pacobamba	650 000	-	-	192 236	127 238	319 474	65 000	-	44 400	395	-99,79	-76,70
Irrigación - Pampaconga	2 000 000	273 036	512 064	258 210	60 048	1 103 357	-	-	-	-	-100,00	-100,00
Irrigación - Mollepata	6 693 566	-	-	-	-	-	2 859 835	-	-	232 944		
Irrigación - Limatambo	3 300 000	356 898	513 930	588 898	558 725	2 018 452	2 700 000	203 417	786 477	472 457	-19,77	0,18
Irrigación - Pampa concepción	970 000	253 914	223 762	259 394	187 781	924 850	-	-	-	-	-100,00	-100,00
Irrigación - Uchucareco	600 000	367 381	358 269	206 532	34 078	966 260	368 969	14 913	265 687	88 275	-57,26	-60,43
Irrigación - Macamango							303 400	-	-	254 387		
Irrigación - Maras	1 774 870	345 528	252 627	102 541	134 032	834 728	1 485 000	9 067	1 001 078	298 652	191,25	86,79
Irrigación - Sutunta	7 500 000	-	-	1 574 147	2 398 387	3 972 534	2 188 900	730 852	1 273 234	114 542	-92,72	34,59
GPSR - U.O. Quillabamba	100 000	37 426	28 678	40 964	45 857	152 925	213 200	48 080			-100,00	-55,09
GPSR - Espinar - Chumbivilcas	250 000	95 764	65 836	94 043	116 781	372 424	350 000	59 237			-100,00	-76,83
GPSR - U.O. Anta	250 000	63 425	62 813	85 402	82 414	294 055	300 000	56 713			-100,00	-73,20
GPSR - -Convenio DED	-	13 195	9 454	8 337	9 447	40 432	50 000	6 685			-100,00	-78,43
Rehabilitación Cachicata							71 045	-				
Rehabilitación de canal - Cusco	280 000	-	54 302	49 786	30 969	135 058	182 144	-	115 090	37 525	-24,63	46,62
Rehabilitación Echarati							44 367	-				
Rehabilitación de canal - Apurimac	188 868	-	-	-	-	-	136 119	-		63 835		
Rehabilitación Vilcabamba							37 486	-				
SUB TOTAL	31 482 554	3 150 670	3 613 290	4 413 063	4 629 133	15 806 156	16 603 797	1 768 257	5 540 155	3 038 228	-31,15	-9,22
REGION APURIMAC												
PROMOCION DE LA PRODUCCION AGRARIA												
Elaboración de Estudios										111 000	-	
Irrigación - Huancarama	274 562	15 000	787 360	274 562	95 100	1 172 022	1 100 000	134 859		290 000	5,62	-60,55
Irrigación - Huayllati	91 000	54 997	142 723	91 000	106 500	395 220	-	-		-	-100,00	-100,00
Irrigación - Huanipaca							-	-		-		
Irrigación - Cachora	76 800	55 000	97 572	76 800	131 094	360 466	200 000	-		-	-100,00	-100,00
Irrigación - Pacobamba	121 500	13 000	84 676	121 500	60 000	279 176	65 000	-		-	-100,00	-100,00
Rehabilitación Huanipaca							76 165	-		-		
Rehabilitación Bacas Trancapata							60 000	-		-		
GPSR - U.O. Apurimac	55 200	36 000	43 166	55 200	115 000	249 366	-	-		72 000	30,43	-46,42
SUB TOTAL	619 062	173 997	1 155 497	619 062	507 694	2 456 250	1 501 165	134 859	-	473 000	-23,59	-68,80

Fuente: Plan Meriss

Pliego: 446 Ctar Cusco

CUADRO 34

DEPARTAMENTO DE CUSCO: IMPORTACIONES SEGÚN USO O DESTINO ECONÓMICO.

(En U.S.Dólares)

	2002		TOTAL 2 002	2 003											Nov.03/Nov.02		Ene.-Nov.			
	Nov.	Dic.		Ene.	Feb.	Mar.	Abr.	May.	Jun.	Jul.	Ago.	Set.	Oct.	Nov.	FLUJO	VAR.%	2 002	2 003	FLUJO	VAR.%
TOTAL IMPORTACIONES	0	0	0	0	0	1 428 372	173 761	230 441	0	12 933	0	0	4 003	0	0	-,-	0	1 849 509	1 849 509	-,-
I. BIENES DE CONSUMO	0	0	0	0	0	16	0	0	0	12 476	0	0	4 003	0	0	-,-	0	16 495	16 495	-,-
No duraderos			0							11 071			4 003			-,-	0	15 074	15 074	-,-
Duraderos			0		16					1 405						-,-	0	1 421	1 421	-,-
II. INSUMOS	0	0	0	0	88 153	800	0	0	457	0	0	0	0	0	-,-	0	89 410	89 410	-,-	
Combustibles, lubricantes y conexos			0												-,-	0	0	0	-,-	
Materias primas para la agricultura			0												-,-	0	0	0	-,-	
Materias primas para la industria			0		88 153	800			457						-,-	0	89 410	89 410	-,-	
III. BIENES DE CAPITAL	0	0	0	0	1 340 203	172 961	230 441	0	0	0	0	0	0	0	-,-	0	1 743 604	1 743 604	-,-	
Materiales de construcción			0												-,-	0	0	0	-,-	
Para la agricultura			0												-,-	0	0	0	-,-	
Para la industria			0		1 314 953	172 961	230 441								-,-	0	1 718 354	1 718 354	-,-	
Equipos de transporte			0		25 250										-,-	0	25 250	25 250	-,-	
IV. OTROS BIENES	0	0	0	0	0	0	0	0	0	0	0	0	0	0	-,-	0	0	0	-,-	

FUENTE: Intendencia de la Aduana de Cusco.