

SÍNTESIS ECONÓMICA REGIÓN CUSCO

JULIO 2003

INTRODUCCIÓN

El Índice de Precios al Consumidor de la ciudad de Cusco mantuvo el mismo nivel respecto al de junio, acumulando en los 7 primeros meses una variación de 1,23 por ciento. La inflación de los últimos 12 meses fue de 3,74 por ciento.

Este mes, el tipo de cambio promedio fue de S/. 3,472, superior en 0,2 por ciento al de junio último, asimismo, en lo que va del año se registró una apreciación acumulada del nuevo sol de 1,2 por ciento.

En julio, se estima que la actividad económica global del Cusco aumentó 10,9 por ciento respecto al mismo mes del año anterior, sustentado principalmente en el crecimiento del sector agropecuario (22,1 por ciento), cuyo peso en el PBI regional representa el 25,4 por ciento. Asimismo, este mes aumentó la producción en construcción (29,7 por ciento), comercio, restaurantes y hoteles (2,8 por ciento) y otros servicios (12,1 por ciento).

Durante el periodo enero-julio, se estima que la actividad económica global creció 3,8 por ciento respecto al mismo periodo del 2002, principalmente por el incremento de los sectores agropecuario (5,2 por ciento), construcción (22,5 por ciento), comercio, restaurantes y hoteles (2,2 por ciento) y otros servicios (4,2 por ciento).

Cabe señalar que durante los primeros 7 meses los sectores que más destacaron en crecimiento fueron construcción, debido a los programas de Mivivienda que financian los bancos locales y también por el aumento de la autoconstrucción. Asimismo, creció la actividad de comercio, restaurantes y hoteles debido al mayor flujo de visitantes por la temporada alta del turismo, así como el sector de otros servicios conexos.

Este mes, los ingresos corrientes del gobierno

central recaudados en la región fueron de S/. 18 085 miles que comparados con julio del 2002, aumentaron 27,1 por ciento en términos reales. Con la recaudación de mes, los ingresos corrientes acumulados hasta julio sumaron S/. 109 483 miles, monto mayor en 6,5 por ciento al registrado en análogo período del año precedente.

En el sistema financiero regional, el saldo de depósitos registrado hasta julio fue de S/.539 069 miles, es decir, en términos reales aumentó 2,1 por ciento respecto al saldo del mes anterior y 5,0 por ciento comparado con julio del 2002. Asimismo, desde marzo último la tasa de crecimiento promedio mensual de la liquidez hasta este mes es de 1,3 por ciento.

El incremento de la liquidez con relación a julio del 2002 se explica por la positiva evolución de los depósitos en el sistema no bancario (27,3 por ciento), en tanto que los del sistema bancario disminuyeron 0,2 por ciento.

Por su parte, al finalizar julio el saldo de las colocaciones del sistema financiero regional ascendió a S/. 294 010 miles, mayor en 2,2 por ciento al del mes anterior y en 10,8 por ciento al registrado en igual mes del 2002. A partir de marzo, las colocaciones crecen a una tasa promedio mensual de 3,0 por ciento.

El incremento de los créditos respecto a julio del 2002 también se debe al mayor dinamismo del sistema no bancario, que incrementó sus colocaciones 45,5 por ciento, particularmente la CMAC Cusco (49,5 por ciento), seguida de la CRAC Quillabamba (25,6 por ciento). Ambos reflejan el mayor impulso que otorgan a la pequeña y micro empresa con una tecnología intensiva en evaluación personalizada de las empresas sujetas de crédito.

I. INFLACIÓN Y TIPO DE CAMBIO

El Índice de Precios al Consumidor de la ciudad de Cusco mantuvo el mismo nivel de junio, acumulando en estos 7 primeros meses una tasa de 1,23 por ciento. La inflación de los últimos 12 meses fue de 3,74 por ciento.

En este mes los precios de los productos que más subieron fueron coliflor (28 por ciento), arveja verde (9,1 por ciento), perejil, huacatay, oregano (8,8 por ciento), limón (7,6 por ciento), ajo rocoto (6,6 por ciento), col crespa (6,2 por ciento), hígado de carnero (5,9 por ciento), olluco (5,3 por ciento), lechuga (4,7 por ciento), mandarina (4 por ciento), sábanas y fundas (6,4 por ciento), escobas (4,1 por ciento), colchas (2,7 por ciento), lavado de terno (2,6 por ciento) y cigarrillo rubio (2,7 por ciento).

Durante el periodo enero-julio, la variación del IPC (1,23 por ciento) se sustenta en el aumento de los precios de leguminosas y derivados (3,5 por ciento), tubérculos y raíces (14,1 por ciento), café, té y cacao (9,0 por ciento), reparación de calzados (1,9 por ciento), combustibles de uso doméstico (5,4 por ciento), servicio de lavado y mantenimiento (7,7 por ciento), aparatos y equipos terapéuticos (2,4 por ciento), combustibles y lubricantes (2,6 por ciento), transporte de uso local (25,2 por ciento), servicios de reparación (4 por ciento), servicios de enseñanza (3 por ciento) y tabaco (14,5 por ciento).

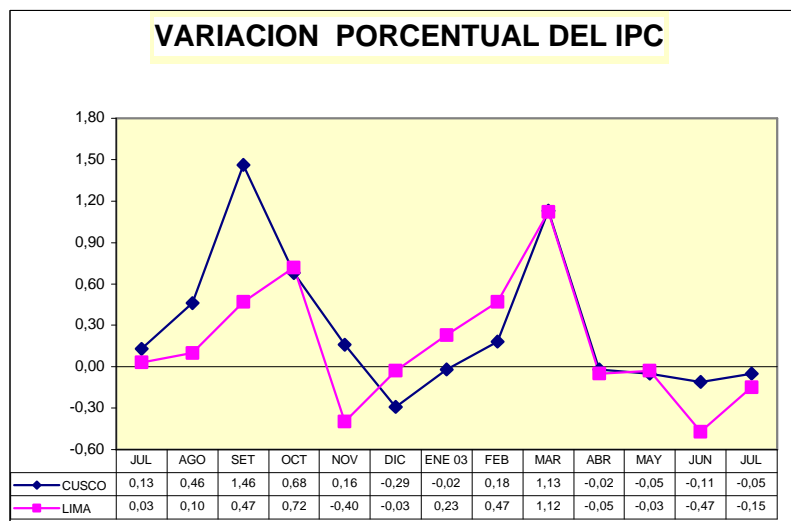

CIUDAD DE CUSCO: VARIACIÓN DEL ÍNDICE DE PRECIOS AL CONSUMIDOR BASE AÑO 1994 = 100

NDES GRUPOS DE CONSUMO	Variación mensual			Variación acumulada	
	Jul. 2002	Jun. 2003	Jul. 2003	Ene-jul. 2002	Ene-jul. 2003
ÍNDICE GENERAL	0,13	-0,11	0,00	-2,02	1,23
1. Alimentos y Bebidas	-0,07	0,03	0,08	-5,34	-0,47
2. Vestido y Calzado	0,04	-0,25	-0,08	1,08	-1,16
3. Alq.Viv. Combustibles y Electricidad	0,90	-0,32	-0,16	4,00	1,67
4. Muebles, Ens. y Mantenim. De Vivienda	0,35	-0,56	0,03	-0,36	-0,19
5. Cuidados, Conservación de la Salud	0,18	0,14	-0,20	2,92	0,11
6. Transportes y Comunicaciones	0,12	-0,16	-0,11	2,66	14,05
7. sparc. Diversos Servicios Culturales y Enseñanza	0,05	-0,32	-0,03	1,01	1,46
8. Otros Bienes y Servicios	0,26	-0,12	-0,01	-0,31	0,38

* : Cifras preliminares sujetas a reajuste.

FUENTE: Instituto Nacional de Estadística e Informática – Oficina Departamental Cusco (INEI-ODC).

Expectativas macroeconómicas

Entre el 16 y el 31 de julio, el BCR llevó a cabo la Encuesta Mensual de Expectativas Macroeconómicas a 29 empresas financieras,

342 empresas no financieras y 15 analistas económicos. Los resultados de la encuesta se presentan en el cuadro siguiente:

ENCUESTA DE EXPECTATIVAS MACROECONÓMICAS

		Instituciones sistema financiero	Empresas no financieras	Analistas económicos
Inflación (%)				
Anual:	2003	2,20	2,50	2,30
	2004	2,50	2,50	2,50
Crecimiento del PBI (%)				
Anual:	2003	3,80	3,80	3,70
	2004	3,80	4,00	3,80
Tipo de cambio (S/. Por US\$)				
Diciembre	2003	3,51	3,55	3,51
	2004	3,60	3,63	3,58

Este mes, el tipo de cambio promedio fue de S/. 3,472, superior en 0,2 por ciento al de junio último, asimismo, en lo que va del año se registró una apreciación acumulada del nuevo sol de 1,2 por ciento. La tendencia a la baja del tipo de cambio estuvo asociada principalmente a la reducción de ventas *forward* de dólares y a la

mayor demanda por moneda nacional por el pago de gratificaciones.

En términos reales, en julio el tipo de cambio real es mayor en 2,7 por ciento en los últimos 12 meses y en 4,4 por ciento respecto al fin del 2002.

II. PRODUCCIÓN

1. Sector agropecuario

1.1 Producción agropecuaria

Este mes el valor bruto de la producción agropecuaria (VBP) creció 22,1 por ciento respecto a igual mes del 2002, acumulando en estos 7 primeros meses un crecimiento de 5,2 por ciento.

El crecimiento anualizado (22,1 por ciento) del sector agropecuario se sustenta tanto en la mayor producción del subsector agrícola (25,6 por ciento) como pecuaria (2,2 por ciento). En el subsector agrícola se debe a las mayores superficies cosechadas de achiote (932 por ciento), café (117 por ciento), cacao (16 por ciento), maíz amiláceo (83 por ciento) y cebada (4,3 por ciento). Asimismo, en la parte pecuaria aumentó la producción de carne de porcino (12 por ciento) y de ovino (13 por ciento).

El mayor VBP agropecuario (5,2 por ciento) registrado en estos 7 primeros meses se sustenta en el incremento del subsector agrícola (5,7 por ciento), explicado por los mayores volúmenes de producción de café (28 por ciento), cacao (20 por ciento), maíz amiláceo (9 por ciento) y cebada (4 por ciento). Igualmente, la parte pecuaria creció 1,7 por ciento debido a la mayor producción de carne de vacuno (4,8 por ciento) y ovino (4,9 por ciento).

Por otro lado, las áreas perdidas por efectos climáticos a lo largo del año ascendieron a 3 286 Has. y representan el 2,7 por ciento de las siembras, cifras que superan a las de igual período del año anterior (2 825 Has.).

Región Cusco: Valor bruto de la producción agropecuaria (miles de nuevos soles de 1994)

	Importancia en el VBP 2002	Valor bruto de la producción			Variación % Jul.2003/2002	Enero-julio		Var. %
		Jul.2002	Jun.2003	Jul.2003		2002	2003	
1. Agropecuario	100,0	32 896	100 371	40 157	22,08	358 025	376 781	5,24
1.1. Agrícola	85,4	27 944	95 241	35 095	25,59	319 857	337 952	5,66
1.2. Pecuaria	14,6	4 952	5 130	5 062	2,23	38 168	38 829	1,73

Región Cusco: Avance de la Producción Agropecuaria (Toneladas)

	Importancia en el VBP 2002	Producción (t)			Variación % Jul.2003/2002	Enero-julio		Var. %
		Jul. 2002	Jun. 2003	Jul. 2003		2002	2003	
		1. Agropecuario						
1.1 Agrícola	100,0	48 643	123 024	48 484	-0,33	564 937	526 978	-6,72
Café	26,9	2 006	13 721	4 362	117,41	29 964	38 269	27,72
Papa	22,7	2 715	40 169	2 545	-6,24	196 630	177 791	-9,58
Maíz amiláceo	8,0	1 918	9 125	3 952	106,06	38 029	41 337	8,70
Cacao	5,4	624	2 107	724	16,03	7 032	8 458	20,29
Yuca	6,2	5 455	5 309	4 727	-13,35	39 013	33 383	-14,43
Achiote	2,9	49	-	506	932,65	49	514	947,96
Maíz choclo	2,8	-	-	-	-	24 038	24 071	0,14
Plátano	2,6	2 609	3 386	2 159	-17,25	22 608	19 859	-12,16
Olluco	2,4	1 117	4 041	345	-69,11	22 110	19 102	-13,60
Cebada	2,3	11 605	10 128	8 733	-24,75	18 424	19 219	4,32
Oca	2,0	769	2 415	103	-86,67	17 542	14 142	-19,38
Maíz amarillo	0,8	57	810	104	83,16	7 351	6 228	-15,27
Otros	14,9	19 720	31 813	20 224	2,56	142 149	124 604	-12,34
1.2 Pecuaria	100,0	2 198	2 028	2 094	-4,71	15 528	15 388	-0,90
1.2.1 Carne	85,8	1 330	1 417	1 368	2,89	9 653	9 668	0,16
Vacunos	45,7	700	759	707	1,10	4 961	5 198	4,79
Porcinos	16,1	243	224	271	11,55	1 705	1 570	-7,90
Ovinos	15,4	208	250	235	12,78	1 702	1 785	4,91
A Ipacas	2,9	76	101	72	-4,49	575	518	-9,90
Otros	5,9	103	83	82	-20,08	711	597	-16,02
1.2.2 Leche	7,0	841	577	688	-18,23	5 227	4 975	-4,82
1.2.3 Huevos	1,3	27	35	38	42,22	257	247	-3,55
Otros	5,9	-	-	-	-	392	497	26,79

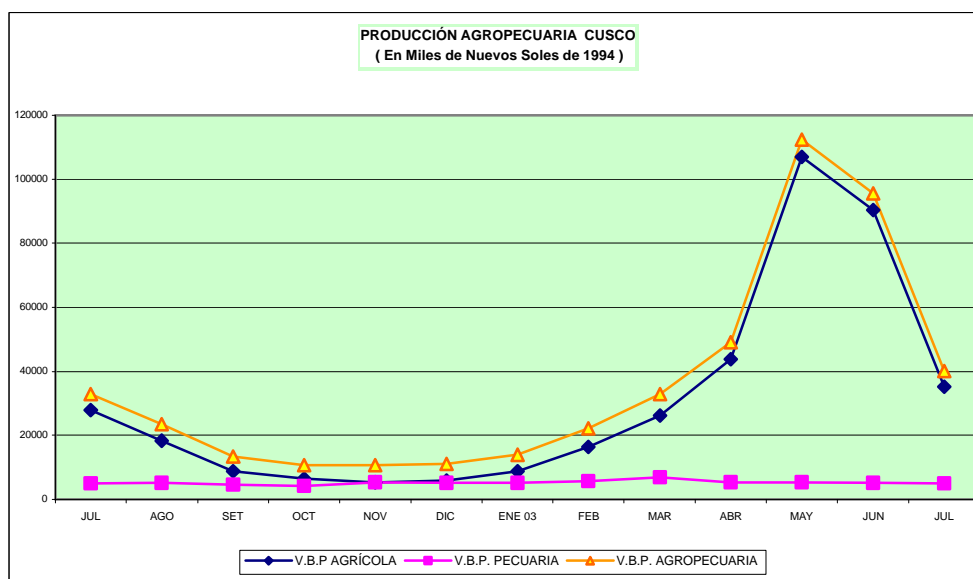

1.2 Siembras por campaña

Según el Senamhi Cusco (Estación Granja K'ayra), este mes la temperatura ambiental osciló entre $-3,4^{\circ}\text{C}$ y $4,8^{\circ}\text{C}$ la mínima y la máxima entre los $16,0^{\circ}\text{C}$ y $26,0^{\circ}\text{C}$. No se registraron lluvias.

En julio, se sembraron 1 277 Has. de cultivos, superficie superior en 90 por ciento a las instaladas en igual mes del 2002, destacando las

siembras de maíz para choclo (697 Has.) y papa (363 Has.).

Cabe precisar que en la campaña que finaliza (agosto 2002–julio 2003) se logró sembrar 119 771 Has., es decir, 0,4 por ciento menos que las registradas en la campaña precedente.

Las menores siembras por campaña se registraron en arroz (-33 por ciento), quinua (-25 por ciento), olluco (-14,5 por ciento), maíz amarillo (-15 por ciento), cebada (-7,3 por ciento), ocas (-7 por ciento), trigo (-6 por ciento) y maíz amiláceo (-1 por ciento).

Según la encuesta de intenciones de siembra ejecutada por el Ministerio de Agricultura, para la campaña agosto 2003-julio 2004 se estima siembras por 104 437 Has. de los 15 principales

cultivos regionales, los mismos que al compararlos con las efectuadas durante la presente campaña la superan en 8 431 Has. (8,2 por ciento) destacando las mayores posibles siembras en papa (17 por ciento), cebada (25 por ciento), trigo (43 por ciento), maíz amiláceo (14 por ciento) y habas (16 por ciento). Por el contrario, disminuirían las siembras en yuca (-33 por ciento), ocas (-87 por ciento), ollucos (-36 por ciento) y frijoles (-62 por ciento).

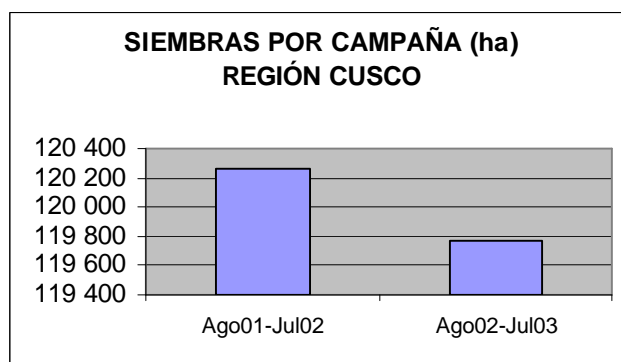

2. Sector pesca

La extracción de pescado fue de 25 362 Kg, volumen mayor en 129,5 por ciento comparado con el de igual mes del año anterior, debido principalmente al incremento en la pesca de pejerrey, en tanto que la trucha se encuentra en periodo de veda. Asimismo, durante los primeros 7 meses la extracción ascendió a 152 924 Kg., cifra 13,5 por ciento superior a la del mismo período del año anterior.

Por su parte, este mes el ingreso de productos procedentes de otras regiones alcanzó a 85 174

Kg, volumen mayor en 54,8 por ciento respecto al mismo mes del año anterior, debido tanto al mayor abastecimiento de productos marinos (80 por ciento) como de pesca continental (64 por ciento).

Durante los 7 primeros meses, la comercialización ascendió a 667 044 Kg., volumen mayor en 45,8 por ciento respecto a similar periodo del 2002, sustentado en el mayor abastecimiento de pescado congelado de origen marino (969 ciento), principalmente de procedencia chilena.

REGIÓN CUSCO: INDICADORES DE PESCA

ESPECIE	2002	2003		Enero - julio		Variación porcentual	
	Jul.	Jun.	Jul.	2002	2003	Jul.2003/2002	Ene.-jul.2003/2002
EXTRACCIÓN kgs.	11 050	33 797	25 362	134 705	152 924	129,5	13,5
Trucha de Cusco	-	33 797	-	65 748	69 220	-	5,2
Pejerrey de Cusco	11 050	-	25 362	68 957	83 704	129,5	21,4
COMERCIALIZACIÓN kgs.	54 999	94 443	85 174	457 575	667 044	54,8	45,8
Continental	43 498	77 751	71 374	380 726	390 174	64,1	2,4
Marino	2 846	7 434	5 113	20 515	219 311	79,6	969,0
Crustáceos	8 655	9 258	8 687	56 334	57 559	0,4	2,2

Fuente: Ministerio de Pesquería Cusco

4. Sector energía

En julio, la generación de energía eléctrica en la región fue de 61 800 mwh, mayor en 0,7 por ciento respecto a igual mes del 2002, debido al aumento en la generación de Egemsa (1,1 por ciento).

Asimismo, durante los primeros 7 meses la generación eléctrica se incrementó 1,2 por ciento respecto a lo registrado en igual período del 2002.

Por su parte, este mes la venta de energía eléctrica a cargo de Electro Sur Este fue de 25 821 mwh, menor en 2,0 por ciento a lo vendido en similar periodo del 2002. Sin embargo, entre enero y julio

se vendió 2,5 por ciento más respecto al mismo lapso del año anterior, debido al incremento tanto al mercado regulado como al mercado libre (0,9 y 24,5 por ciento, respectivamente).

REGIÓN CUSCO: GENERACIÓN Y VENTA DE ENERGÍA ELÉCTRICA (MWH)

	2002	2003		Var. % Jul.2003/2002	Enero -julio		Var. % Ene-jul.2003/2002
	Jul.	Jun.	Jul.		2002	2003	
GENERACIÓN DE ENERGÍA							
TOTAL GENERACION	61 386	57 174	61800	0,7	402533	407424	1,2
EGEMSA	61 050	57 094	61710	1,1	400392	406463	1,5
ELECTRO SUR ESTE S.A.A.	336	80	90	-73,3	2141	961	-55,1
VENTA DE ENERGÍA							
TOTAL VENTA	15 034	14 353	14738	-2,0	96213	98571	2,5
MERCADO REGULADO	14 087	13 231	13555	-3,8	89917	90730	0,9
Media Tensión	2 133	1 865	1910	-10,5	13397	11926	-11,0
Baja Tensión	11 953	11 366	11645	-2,6	76521	78804	3,0
Alumbrado Público	1 185	1 158	1172	-1,1	7996	8234	3,0
No Residencial	2 354	2 003	2077	-11,8	14942	13752	-8,0
Residencial	8 414	7 659	7834	-6,9	53582	53179	-0,8
Otros	0	546	561		0	3638	-
MERCADO LIBRE	947	1 122	1184	25,0	6296	7842	24,5

Fuente: EGEMSA – Electro Sur Este S.A.A.

5. Producción manufacturera

Este mes, el Índice del Volumen Físico Manufacturero del Cusco (IVFM) disminuyó 4,2 por ciento respecto al mismo mes del año anterior, acumulando hasta el presente mes una contracción de 10,2 por ciento.

La caída del IVFM en julio se sustenta en los menores volúmenes de producción de las siguientes ramas industriales: productos de molinería (-34,1 por ciento), bebidas gaseosas (-3,2 por ciento), actividades de impresión (-15,8 por ciento) y nitratos (-2,6 por ciento). Por el contrario, sin llegar a compensar los resultados,

aumentó la producción de cerveza (6,7 por ciento), productos lácteos (23,2 por ciento), aserrado de madera (19,7 por ciento) y productos elaborados de hormigón y arcilla (91,7 por ciento).

Asimismo, durante estos primeros 7 meses, la disminución del IVF industrial (-10,2 por ciento) se debe a la menor producción en la elaboración de productos de molinería (-26,7 por ciento), cacao y chocolates (-5,5 por ciento), bebidas gaseosas (-13,2 por ciento) y nitratos (-6,9 por ciento).

REGION CUSCO:ÍNDICE DEL VOLUMEN FÍSICO DE PRODUCCIÓN MANUFACTURERA (Índice: Año 2002 =100,00)

CIIU RAMAS DE ACTIVIDAD	2002	2003		Var. % Jul 2003/2002	Ene.-jul.		Var. % Ene-jul 2003/2002
	Jul	Jun	Jul		2002	2003	
TOTAL	80,7	85,0	77,3	-4,2	93,5	84,0	-10,2
1520 Elaboración de Productos Lácteos	91,7	100,4	113,0	23,2	97,8	91,5	-6,5
1531 Elaboración de Productos de Molinería.	97,1	68,1	64,0	-34,1	102,0	74,8	-26,7
1541 Elaboración de Productos de Panadería	85,6	72,7	37,3	-56,4	108,7	117,6	8,2
1543 Elaboración de Cacao y Choc. Prod. De Confit.	83,7	59,2	62,4	-25,5	73,1	69,1	-5,5
1549 Elab. De Otros de Prod. Alimenticios.	21,2	0,0	0,0	-100,0	103,9	26,3	-74,7
1553 Elaboración de Beb. Malteadas y de Malta.	100,3	103,4	107,0	6,7	96,6	102,4	5,9
1554 Elab. Beb. No Alcoh. Prod. Aguas Minerales.	63,7	48,7	61,7	-3,2	104,8	90,9	-13,3
1711 Textilería.	89,5	278,1	103,0	15,0	115,8	81,8	-29,3
1810 Fab. Prendas de Vestir, Adobo y Teñido de Piel	80,1	74,5	83,8	4,6	95,2	83,4	-12,4
1911 Curtido y Adobo de Cueros.	168,1	0,0	0,0	-100,0	145,3	24,1	-83,4
2010 Aserrado y Acepilladura de Madera.	91,2	40,5	109,2	19,7	88,0	68,6	-22,1
2212 Edición de Periódicos y Revistas	97,1	124,5	106,3	9,5	103,4	124,6	20,5
2221 Actividades de Impresión	85,3	70,5	71,8	-15,8	102,5	82,4	-19,5
2412 Fábrica de Nitratos.	99,1	97,8	96,4	-2,7	102,5	95,4	-7,0
2693 Productos de Arcilla y Cerámica no Refractaria	39,1	103,3	0,0	-100,0	94,3	112,0	18,8
2695 Artículos de Hormigón, Cemento y Yeso	30,2	24,7	57,9	91,7	89,7	162,1	80,7

*: Cifras preliminares sujetas a reajuste.

Elaboración: Sección Estudios Económicos.

FUENTE: Muestra de las principales empresas industriales.

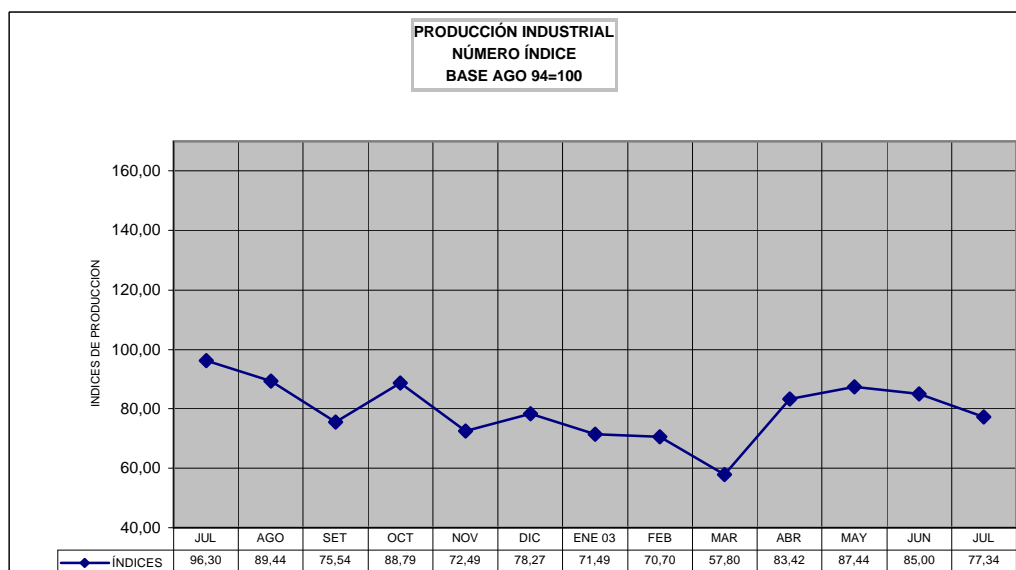

6. Sector comercio y servicios

6.1 Ventas de las empresas industriales

En julio, se realizó la encuesta a 41 empresas industriales, obteniéndose una tasa de respuesta de 93 por ciento.

Este mes, las empresas del sector industrial disminuyeron sus ventas 8,7 por ciento respecto al mismo mes del año anterior, debido a los menores volúmenes en las ramas de textilera (-80 por ciento), cerámica no refractaria (-61 por ciento), elaboración de productos de molinería (-54 por

ciento), productos de chocolatería (-46 por ciento), otros productos alimenticios (-41 por ciento), nitratos (-39 por ciento). Por el contrario, aumentaron las ventas en aserrados y acepilladura de madera (147 por ciento), fabricación de prendas de vestir (61 por ciento), mueblería (51 por ciento), artículos de hormigón, cemento y yeso (46 por ciento) y elaboración de productos lácteos (19 por ciento).

CUSCO: EVOLUCIÓN DE LAS VENTAS EMPRESAS INDUSTRIALES

(Variación porcentual respecto al mismo mes del año anterior)

EMPRESAS INDUSTRIALES	May 2003/2002	Jun 2003/2002	Jul 2003/2002
Total Empresas industriales	13,05	31,52	-8,75
1520 Elaboración de Productos Lácteos	0,38	2,97	18,93
1531 Elaboración de Productos de Molinería.	-66,18	32,68	-54,53
1541 Elaboración de productos de Panadería	-30,43	-47,60	-11,11
1543 Elaboración de Cacao y Choc. Prod. De Confit.	16,49	-38,66	-46,02
1549 Elab. De Otros Prod. Alimenticios.	872,67	317,11	-41,04
1553 Elaboración de Beb. Malteadas y de Malta.	25,48	29,83	1,39
1554 Elab. Beb. no Alcoh. Prod. Aguas Minerales.	3,12	3,05	17,67
1711 Textilera.	-29,84	-17,93	-80,25
1810 Fáb. De prendas de Vestir, Adobo y Teñido de Piel	-2,49	26,53	60,59
1911 Curtido y Adobo de Cueros.	-54,08	-27,69	12,04
2010 Aserrado y Acepilladura de Madera.	37,20	29,69	147,45
2212 Edición de Periódicos y Revistas	14,09	-2,15	-0,52
2221 Actividades de Impresión	7,90	18,70	-22,52
2412 Fábrica de Nitratos.	65,26	209,33	-38,95
2691 Productos de Cerámica no Refractaria	-13,10	-27,28	-61,48
2693 Productos de Arcilla y Cerámica Refractaria	-35,06	-100,00	S.i.
2695 Artículos de Hormigón, Cemento y Yeso.	342,41	116,53	45,82
3610 Mueblería.	-59,01	38,60	50,94

De acuerdo a las perspectivas de los empresarios, para agosto se prevé que un 30 por ciento incrementarán sus ventas, 49 por ciento piensa mantener el mismo nivel y solo un 21 por ciento cree que se reducirán. Para setiembre, 19 por ciento cree que sus ventas se incrementarán, 51 por ciento estima que permanecerán inalterables y el otro 30

por ciento que se reducirán.

Durante este mes, 54 por ciento de los encuestados utilizó menos del 50 por ciento de su capacidad, un 32 por ciento utilizó entre 50 y 75 por ciento y sólo el 14 por ciento utilizó más del 75 por ciento.

CUSCO: PERSPECTIVAS DE VENTAS EN EMPRESAS INDUSTRIALES DE CUSCO.

(En porcentajes de respuesta respecto a la muestra)

EMPRESAS INDUSTRIALES	Perspectiva de ventas						Uso de capacidad instalada			No. empresas encuestadas (%)	
	Agosto 03			Setiembre 03			1	2	3	ENTREG	RECIB
	+	-	=	+	-	=					
Total Empresas Industriales	30	21	49	19	30	51	54	32	14	41	93
1520 Elaboración de Productos Lácteos	67	33	-	67	33	0	0	67	33	3	100
1531 Elaboración de Productos de Molinería.	17	17	66	17	17	66	66	34	-	6	100
1541 Elaboración de productos de Panadería	-	50	50	-	50	50	100	-	-	3	100
1543 Elaboración de Cacao y Choc. Prod. De Confit.	-	-	100	33	-	67	67	33	-	3	100
1549 Elab. De Otros Prod. Alimenticios.	50	-	-	-	-	50	-	50	-	2	50
1553 Elaboración de Beb. Malteadas y de Malta.	50	50	-	-	50	50	-	50	50	2	100
1554 Elab. Beb. No Alcoh. Prod. Aguas Minerales.	50	25	25	50	25	25	75	25	-	4	100
1711 Textilera.	100	-	-	-	-	100	-	-	100	1	100
1810 Fáb. De prendas de Vestir, Adobo y Teñido de Piel	25	-	75	-	25	75	75	25	-	4	100
1911 Curtido y Adobo de Cueros.	-	100	0	-	100	-	100	-	-	1	100
2010 Aserrado y Acepilladura de Madera.	-	-	100	-	-	100	-	-	100	2	50
2212 Edición de Periódicos y Revistas	50	-	50	-	50	50	50	-	50	2	100
2221 Actividades de Impresión	-	-	100	-	-	100	100	-	-	1	100
2412 Fábrica de Nitratos.	-	-	100	-	100	-	-	100	-	1	100
2691 Productos de Cerámica no Refractaria	-	100	0	-	100	-	100	-	-	1	100
2693 Productos de Arcilla y Cerámica Refractaria	s.i.	s.i.	s.i.	s.i.	s.i.	s.i.	s.i.	s.i.	s.i.	1	-
2695 Artículos de Hormigón, Cemento y Yeso.	50	-	50	50	-	50	50	50	-	2	100
3610 Mueblería.	-	50	50	-	50	50	50	50	-	2	100

1: Menos del 50 %.
2: De 50 % Hasta el 75 %.
3: Más del 75 %.

6.2 Ventas de las empresas comerciales

Las ventas de las empresas comerciales encuestadas en julio, y comparadas con igual mes del año anterior, crecieron 3,7 por ciento, debido principalmente al mejor desarrollo en las actividades de los supermercados (49,6 por ciento), aparatos electrodomésticos (48,8 por ciento) y combustible gaseoso (43,6 por ciento).

Por el contrario, disminuyeron las ventas en las ramas de productos farmacéuticos y perfumería (-49,4 por ciento), debido a la mayor competencia en este rubro; vestido, calzado y artículos deportivos (-26,6 por ciento), artículos de plásticos y otros (-24,6 por ciento).

CUSCO: EVOLUCIÓN DE LAS VENTAS EMPRESAS COMERCIALES

(Variación porcentual respecto al mismo mes del año anterior)

EMPRESAS COMERCIALES	May. 2003/2002	Jun. 2003/2002	Jul. 2003/2002
Total de empresas comerciales.	4,58	7,16	3,70
Veh. automotores, partes, piezas y accesorios.	-17,25	-0,40	-4,08
Abarrotes al por Mayor y Menor.	4,48	-0,13	12,22
Supermercados.	-7,42	72,21	49,64
Productos Farmacéuticos y Perfumería.	-6,68	-4,56	-49,40
Vestido, Calzado y Art. Deportivos.	-40,77	-17,30	-26,62
Aparatos Electrodomésticos.	46,13	58,62	48,79
Prod. De Ferretería Mater. de Const. Y Otros.	44,51	5,42	29,88
Artículos de Plástico y Otros.	-19,83	-12,62	-24,53
Gasolina y Servicios.	-0,76	18,26	9,96
Combustibles gaseosos	55,04	56,27	43,62

Fuente: Encuestas de ventas BCRP

El incremento de las ventas en julio se debe principalmente a la temporada alta del turismo en la ciudad, así lo considera el 41 por ciento de los encuestados, mientras que 29 por ciento considera que es debido a una mayor demanda y reactivación de la economía. Por otro lado, el 57 por ciento de las empresas estima que la reducción de sus ventas es motivada por una mayor competencia.

Para los próximos 6 meses, 60 por ciento de los empresarios mantendrá sus precios y un 33 por ciento lo incrementará debido al aumento que se dará en el I.G.V.. En relación a los costos, el 54 por ciento cree que estos subirán, mientras que un 38 por ciento espera que estos se mantengan.

El 60 por ciento de los encuestados cree que la competencia en cuanto a número de empresas

permanecerá constante, mientras que 53 por ciento cree que la competencia estratégica comercial debe aumentar con el objetivo de posicionarse en el mercado. Asimismo, 54 por ciento de los empresarios estima que el número de proveedores se mantendrá constante.

Para agosto, el 40 por ciento de los encuestados espera que sus ventas se incrementen, mientras que 37 por ciento piensa que estas permanezcan constantes. Asimismo, para setiembre 43 por ciento de los encuestados considera que las ventas subirán y el 38 por ciento prevé que estas se mantendrán.

CUSCO: ENCUESTA DE VENTAS A EMPRESAS COMERCIALES

(En porcentajes de respuesta respecto a la muestra)

EMPRESAS COMERCIALES	Perspectivas de ventas						No. Empres. encuestadas	
	Agosto. 2003			Setiembre.2003			(%)	
	+	-	=	+	-	=	Entreg.	Recib.
Total de Empresas Comerciales.	40	23	37	43	19	38	45	100
Veh. automotores, partes, piezas y accesorios	40	0	60	40	20	40	5	100
Abarrotes al por Mayor y Menor.	29	14	57	43	14	43	8	100
Carnes en Cortes y Congelados.	50	25	25	100	0	0	4	100
Productos Farmacéuticos y Perfumería.	50	20	30	50	20	30	6	100
Vestido, Calzado y Art. Deportivos.	30	20	50	20	30	50	6	100
Aparatos Electrodomésticos.	100	0	0	100	0	0	2	100
Prod. de Ferretería Mater. de Const. Y Otros.	34	34	32	30	20	50	7	100
Artículos de Plástico y Otros.	0	50	50	0	0	100	2	100
Gasolina y Servicios.	34	66	0	0	66	34	3	100
Combustibles gaseosos	50	50	0	100	0	0	2	100

Fuente: Encuestas de ventas BCRP

6.3 Ventas en centros comerciales minoristas

Durante julio, se entrevistó a 100 pequeños puestos de venta de los principales centros comerciales de la ciudad: Bocángel, Sotomayor, Ollanta, El Molino, El Carmen, Cusco, Centro Artesanal Cusco y la calle Pera.

Las ventas realizadas este mes se incrementaron aproximadamente 1,9 por ciento, debido a que desde la última semana de junio y todo julio Cusco se encuentra en temporada alta de turismo puesto que se realizan diferentes festividades. Asimismo, el aumento de la liquidez por concepto de la gratificación por Fiestas Patrias ha permitido una mayor afluencia de personas a la ciudad del Cusco. Las mayores ventas se registraron en el

rubro de artículos de lana y edredones (8 por ciento), seguido por el de artefactos y locerías (5,9 por ciento), venta de DVDs y cassettes (5,8 por ciento) y finalmente, golosinas (4,5 por ciento). Por otro lado, las ventas disminuyeron en ferretería y pasamanería (-4 por ciento), seguido del de auto partes (-0,8 por ciento).

Las expectativas para agosto indican que las ventas disminuirán, según lo manifestó 47 por ciento de los comerciantes, debido al incremento del I.G.V, el cual ocasionará el alza de los precios de los productos; sólo 21,0 por ciento cree que las ventas se incrementaran.

CUSCO. EVOLUCIÓN DE LAS VENTAS EN CENTROS COMERCIALES

GIRO DEL NEGOCIO	N° de empresas encuestadas	INVERSIÓN ESTIMADA	Var % VENTAS Jul./ jun. 2003
Ropa	42	510 000	1,6
Lana, edredones	2	30 000	7,8
Computadoras	5	120 000	3,4
Dvd, cassettes	4	40 000	5,8
Autopartes	2	20 000	-0,8
Ferretería y pasamanería	5	50 000	-4,0
Cosméticos	2	50 000	-2,0
Variedades	17	210 000	2,8
Artefactos, locería	5	70 000	5,9
Golosinas	2	20 000	4,5
Zapatos	6	130 000	0,3
Artesanías	8	60 000	3,1
TOTAL	100	1 310 000	1,90

6.4 Ventas de las empresas de servicios

Este mes se entrevistaron a 55 empresas de servicios, obteniéndose respuestas del 100 por ciento de ellas.

Las ventas de las empresas de servicios aumentaron 15,8 por ciento respecto a julio del año anterior, debido al mejor desempeño en los cafés y restaurantes (47 por ciento), agencias de viaje y turismo (29 por ciento) y hospedajes (24 por ciento), situación explicada por la temporada alta en el sector turismo. Asimismo, el transporte

aéreo incrementó sus ventas 13,1 por ciento, porque la compañía Tans Perú recobró su licencia para volar a la ciudad del Cusco. El transporte terrestre también aumentó sus ventas (10,9 por ciento), debido principalmente a la eficiente estrategia de ventas realizada por estas empresas y al aumento del número de destinos finales.

Para los próximos 6 meses, 67 por ciento de los encuestados planea mantener los precios constantes, pese al incremento de un punto

porcentual en el IGV, mientras que un 26 por ciento planea subirlos.

En cuanto a la competencia con otras empresas, el 59 por ciento considera que esta se mantendrá

constante y sólo 39 por ciento opina que esta se incrementará. Por otro lado, 57 por ciento piensa que incrementara su estrategia comercial.

CUSCO: EVOLUCIÓN DE LAS VENTAS EMPRESAS DE SERVICIOS

(Variación porcentual respecto al mismo mes del año anterior)

EMPRESAS DE SERVICIOS	May 2003/2002	Jun 2003/2002	Jul 2003/Jul2002
Total Empresas de servicios.	7,84	4,51	15,75
Hoteles.	16,39	47,19	23,69
Restaurantes y cafés.	30,11	32,14	47,05
Agencias de viajes y turismo.	-40,76	13,00	28,80
Transporte aéreo.	-24,47	-29,34	13,14
Transporte terrestre.	6,83	8,67	10,87

Fuente: encuestas de ventas BCR.

En cuanto a las perspectivas de ventas para agosto, 61 por ciento cree que se incrementarán, entre ellos restaurantes y cafés, hoteles, transporte aéreo y transporte terrestre, debido a la continuación de la temporada alta del turismo, mientras que un 30 por

ciento cree que estas permanecerán constantes.

Para setiembre, se cree que las ventas se incrementarán en un 44 por ciento de encuestados, entre las que destacan cafés y restaurantes.

CUSCO: ENCUESTA DE VENTAS A EMPRESAS DE SERVICIOS

(En porcentajes de respuesta respecto a la muestra)

EMPRESAS DE SERVICIOS	Perspectivas de ventas						No. Empres encuestadas	
	Pers. Ago. 03			Pers. Set. 03			(%)	
	+	-	=	+	-	=	Entreg.	Recib.
Total Empresas de servicios.	61	9	30	44	19	37	55	100
Hoteles.	62	5	33	29	57	14	22	100
Restaurantes y cafés.	75	6	19	75	12,5	13	16	100
Agencias de viajes y turismo	14	43	43	14	43	43	8	100
Transporte aéreo.	60	0	40	40	0	60	5	100
Transporte terrestre.	75	0	25	50	50	0	4	100

Fuente: encuestas de ventas BCR.

7. Sector Turismo

En julio, los visitantes al Parque Arqueológico de Machupicchu y a otros centros arqueológicos fueron 85 337, de los cuales 59 651 fueron extranjeros (69,9 por ciento) y 25 686 nacionales, cifras que, comparadas con las de julio del 2002, aumentaron 20,6 por ciento, debido tanto al mayor flujo de visitantes extranjeros (29,9 por ciento) como nacionales (19,9 por ciento). La coyuntura se explica por la temporada alta del turismo.

Asimismo, este mes el Templo del Koricancha recibió 23 281 visitantes, cifra 21,1 por ciento mayor a la registrada en julio del 2002 y en lo que va del año los visitantes aumentaron 9,6 por ciento.

Por el contrario, el Parque Nacional del Manu recibió 740 visitantes entre turistas e investigadores

tanto nacionales como extranjeros, cifra 22,9 por ciento menor a la registrada en julio del año pasado. Sin embargo, en lo que va del año se recibieron 2 490 visitantes, es decir, 6,9 por ciento mayor a la registrada en el mismo periodo del 2002, debido al mayor flujo de visitantes extranjeros (38,2 por ciento).

Respecto a los ingresos generados tanto por la venta del Boleto Turístico como por las entradas a Machupicchu, en julio estos sumaron S/. 1 173 750, monto 18,1 por ciento mayor al recaudado en julio del año anterior. Asimismo, en estos 7 primeros meses el monto recaudado ascendió a S/. 5 831 398, valor 24,3 por ciento mayor al recaudado en el mismo periodo del año anterior.

VISITANTES A MACHUPICCHU

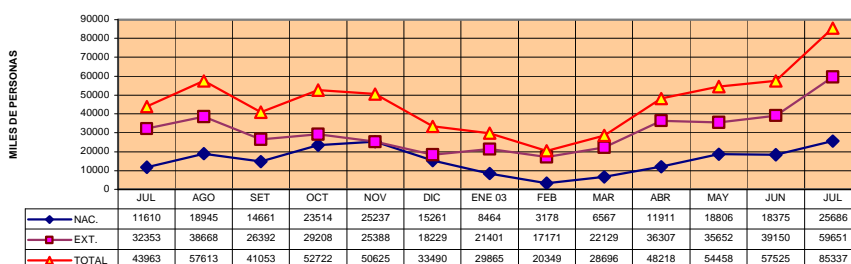

VISITAS AL PARQUE ARQUEOLÓGICO DE MACHUPICCHU Y OTROS COMPLEJOS ARQUEOLÓGICOS

	2002		2003		Var % Jul.2003/2002	Enero – julio		Var %
	Jul.	Jun.	Jul.	Jul.2003/2002		2002	2003	
Arribo a Estab. de hospedajes 1/	78 239	44 793	55 486	-29,1	378 842	308 704	-18,5	
Nacionales	30 806	16 731	18 386	-40,3	153 123	126 630	-17,3	
Extranjeros	47 433	28 062	37 100	-21,8	225 719	182 074	-19,3	
Pernoctaciones en Estab. De hospedajes 1/	144 739	85 452	99 082	-31,5	705 226	565 005	-19,9	
Nacionales	45 429	24 751	32 832	-27,7	229 631	196 134	-14,6	
Extranjeros	99 310	60 701	66 249	-33,3	475 595	368 870	-22,4	
Visitantes a Machupicchu y otros lugares 2/	70 774	57 525	85 337	20,6	328 880	376 388	14,4	
Nacionales	21 424	18 375	25 686	19,9	85 951	112 026	30,3	
Extranjeros	49 350	39 150	59 651	20,9	242 929	264 362	8,8	
Visitantes a Koricancha 3/	19 220	16 216	23 281	21,1	96 888	106 196	9,6	
Visitantes al Parque Nacional de Manu 4/	602	632	740	22,9	2 330	2 490	6,9	
Nacionales	242	292	270	11,6	1 051	1 134	7,9	
Extranjeros	360	340	470	30,6	1 279	1 356	6,0	
Venta de Boletos Turísticos (boletos) 5/	32 008	24 337	37 996	18,7	151 143	162 346	7,4	
Nacionales	4 372	1 723	5 401	23,5	23 043	16 043	-30,4	
Extranjeros	27 636	22 614	32 595	17,9	128 100	146 303	14,2	
Venta de Boletos Turísticos (soles) 5/	985 185	768 511	1 163 750	18,1	4 692 295	5 831 398	24,3	
Nacionales	136 763	54 374	166 530	21,8	727 744	1 216 331	67,1	
Extranjeros	848 422	714 138	997 220	17,5	3 964 552	4 615 067	16,4	
Venta por entradas a Machupicchu 2/	1 892 909	1 100 473	2 148 088	13,5	9 311 508	9 624 846	3,4	
Total ventas	2 878 094	1 868 984	3 311 838	15,1	14 003 803	15 456 244	10,4	

1/: Dirección Regional de Industria y Turismo (DRIT)

2/: Instituto Nacional de Cultura (INC)

3/: Convento de Santo Domingo

4/: Instituto Nacional de Recursos Naturales (INRENA)

5/: Oficina Ejecutiva del Comité (OFEC)

III. SECTOR EXTERNO

Este mes la aduana de Cusco reportó importaciones por un valor FOB de US\$ 12,9 mil, consistentes en bienes de consumo e insumos provenientes de Bolivia.

El valor de las importaciones acumuladas a julio ascendieron a US\$ 1 845,5 miles.

Hasta diciembre del 2002, esta aduana no había registrado operaciones de comercio exterior debido a la falta de un agente aduanero. También debe destacarse que debido a las facilidades operativas y los menores costos, las empresas prefieren realizar sus trámites mediante las aduanas de la costa.

REGION CUSCO: IMPORTACIONES SEGÚN USO O DESTINO ECONÓMICO

(En US dólares)

	2002		2003		Enero-julio		
	Jul.	Jun.	Jul.	VAR. %	2002	2003	VAR. %
I. BIENES DE CONSUMO	-	-	12 476	-	-	12 492	-
No duraderos	-	-	11 071	-	-	-	-
Duraderos	-	-	1 405	-	-	1 421	-
II. INSUMOS	-	-	457	-	-	89 410	-
Combustibles, lubricantes y conexos	-	-	-	-	-	-	-
Materias primas para la agricultura	-	-	-	-	-	-	-
Materias primas para la industria	-	-	457	-	-	89 410	-
III. BIENES DE CAPITAL	-	-	-	-	-	1 743 604	-
Materiales de construcción	-	-	-	-	-	-	-
Para la agricultura	-	-	-	-	-	-	-
Para la industria	-	-	-	-	-	1 718 354	-
Equipos de transporte	-	-	-	-	-	25 250	-
IV. OTROS BIENES	-	-	-	-	-	-	-
V. TOTAL IMPORTACIONES (FOB)	-	-	12 933	-	-	1 845 507	-

FUENTE: Intendencia de la Aduana de Cusco.

IV. FINANZAS PÚBLICAS

1. Inversión pública

1.1 Plan Copesco

El Proyecto Especial Plan Copesco continuó desarrollando sus proyectos como el mejoramiento de la infraestructura turística, puesta en valor de monumentos arqueológicos y construcción de carreteras. Este año se destaca la ejecución de las restauraciones turísticas del complejo arqueológico de Choquekirao, así como el mejoramiento de la carretera Písac-Huambutío-Huacarpay.

Los gastos ejecutados en julio fueron de S/. 3 347,4 miles, con un acumulado en los 7 primeros meses de S/. 10 694,4 miles, 59 por ciento mayor al

presupuesto anual programado. Este mes los mayores montos invertidos correspondieron a los proyectos de la construcción y mejoramiento de la carretera Písac-Huambutío-Huacarpay (S/. 695,4 miles) y reordenamiento urbano en centros históricos de: Machupicchu I Etapa (S/. 936,6 miles) y Plaza del Artesano II Etapa (S/. 348 miles).

Entre enero y julio, la inversión ejecutada por Copesco fue superior en 502 por ciento a lo ejecutado en similar periodo del año anterior.

REGION CUSCO: PLAN COPESCO PRESUPUESTO DE APERTURA 2003: EJECUCION JUNIO 2003:

S/ 5 660 000

S/ 3 347 386

PROYECTOS	Año 2002			Año 2003		
	Presupuesto aprobado	Julio	Acum. Ene-jul.	Presupuesto aprobado	Julio	Acum. Ene-jul.
1.- Administración y Planeamiento	1 830 000	220646	1 098 654	1 850 000	2 503 541	8303034
2.- Industria Comercio y Servicios (Turismo)	390 000	39 990	247 322	310 000	148 485	439065
3.- Transporte Terrestre	1 830 000	111 334	777 643	3 500 000	695 360	1952300
4.- Vivienda y Desarrollo Urbano	-	-	-	-	-	-
Total Recursos Ordinarios	4 050 000	371 970	2 123 619	5 660 000	3 347 386	10 694 399
Recursos Directamente Recaudados	480 000	1	5 629	-	-	-
Total Toda Fuente	4 530 000	371 971	2 129 248	5 660 000	3 347 386	10 694 399
Población a Beneficiarse		27 900			44 800	
Empleo Generado		101			163	

Fuente: Plan Copesco

2. Recaudación tributaria

Este mes, los ingresos corrientes del gobierno central recaudados en la región ascendieron a S/. 18 085 miles, monto que, comparado con igual mes del año anterior, aumentó 27,1 por ciento en términos reales.

Los ingresos corrientes acumulados hasta julio sumaron S/. 109 483 miles, monto mayor en 6,5 por ciento al registrado en análogo periodo del 2002.

Este mes, los ingresos tributarios, que representaron el 66 por ciento de la recaudación fiscal, se incrementaron 38,8 por ciento con relación a julio 2002, debido principalmente al aumento de la recaudación del impuesto a las importaciones (226,1 por ciento), impuesto a la renta (63,3 por

ciento), IGV (10,6 por ciento) y otros (4,4 por ciento). Por el contrario, disminuyó la recaudación por ISC (-20 por ciento). Pese a ello, cabe señalar que la recaudación por IGV y por ISC viene aumentando al ritmo mensual de 2,6 y 4,1 por ciento, respectivamente.

Asimismo, en el acumulado hasta julio los mayores ingresos se deben tanto al incremento de los ingresos tributarios (7,5 por ciento) cuanto no tributarios (4,9 por ciento), destacando el aumento por concepto del impuesto a la renta (464,4 por ciento) y el impuesto a las importaciones (14,2 por ciento). También aumentaron los ingresos para EsSalud (8,6 por ciento).

REGIÓN CUSCO: INGRESOS CORRIENTES DEL GOBIERNO CENTRAL

	(Nuevos soles)					
	2002		2003		VAR. % REAL	
	Jul.	Jun.	Jul.	Jun.	Jul. 2003/2002	Ene-jul 2003/2002
I. ING. TRIBUTARIOS	8432 690	9399 219	11937 255		38,8	7,5
1. Impto a los Ingresos	4536 646	5359 588	7554 949		63,3	14,2
2. Impto a las Importaciones	20 082	40 328	66 786		226,1	464,4
3. Impto General a las Ventas (IGV)	3133 853	3262 599	3533 193		10,6	-2,6
4. Impto Selectivo al Consumo (ISC)	29 732	23 973	24 261		-20,0	-25,8
5. Otros Ingresos Tributarios 1/	712 377	712 731	758 066		4,4	-4,1
II. ING. NO TRIBUTARIOS	5517 128	6820 962	6147 792		9,3	4,9
1. Fonavi	8 664	9 046	9 183		3,9	-4,7
2. ONP	920 306	1039 971	754 824		-19,6	-13,3
3. ESSALUD	3727 918	4770 526	4168 468		9,6	8,6
4. Otros	860 240	1001 419	1215 317		38,5	7,8
TOTAL	13949 818	16220 181	18085 047		27,1	6,5

FUENTE: SUNAT -SUNAD

1/ Incluye I.E.S.

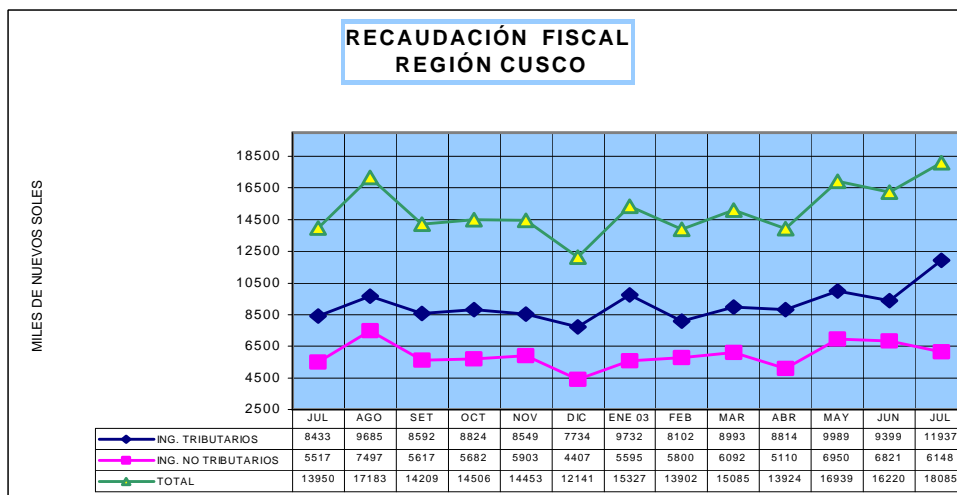

V. MONEDA Y CRÉDITO

1. Liquidez del sistema financiero

En julio, el saldo de depósitos en el sistema financiero regional ascendió a S/. 539 069 miles, es decir, en términos reales aumentó 2,1 por ciento respecto al mes anterior y 5,0 por ciento comparado con julio del 2002. Cabe mencionar que desde marzo último, la liquidez total crece a una tasa promedio mensual de 1,3 por ciento.

El incremento de la liquidez respecto a la del mes anterior se explica por el aumento de los depósitos tanto en el sistema bancario (2,2 por ciento) como en el no bancario (1,8 por ciento). Sin embargo, con relación a julio del 2002 la mayor liquidez se debe a la evolución positiva de los depósitos del sistema no bancario (27,3 por ciento), en tanto que los del sistema bancario disminuyeron 0,2 por ciento.

Cabe destacar que, entre julio 2002 y julio 2003, el aumento de la liquidez en el sistema no bancario se explica por la mayor penetración de la CRAC

Quillabamba (32,4 por ciento) y la CMAC Cusco (26,5 por ciento), en tanto que los depósitos disminuyeron en los bancos Continental (-6,0 por ciento) y Crédito (-0,2 por ciento). Por el contrario, experimentaron importantes incrementos en la captación de ahorros los bancos Del trabajo (36,4 por ciento), Wiese- Sudameris (20,9 por ciento) e Interbank (6,5 por ciento).

En este contexto, la participación del sistema no bancario en la liquidez total pasó de 18,8 por ciento en julio del 2002 a 22,8 por ciento en el presente mes.

Este mes, el saldo de ahorros en dólares representó 74,4 por ciento del total, ratio ligeramente menor al de julio del 2002 cuando la participación era de 75,9 por ciento. Sin embargo, actualmente el mayor dinamismo se registra en el crecimiento de la liquidez en moneda nacional (11,4 por ciento).

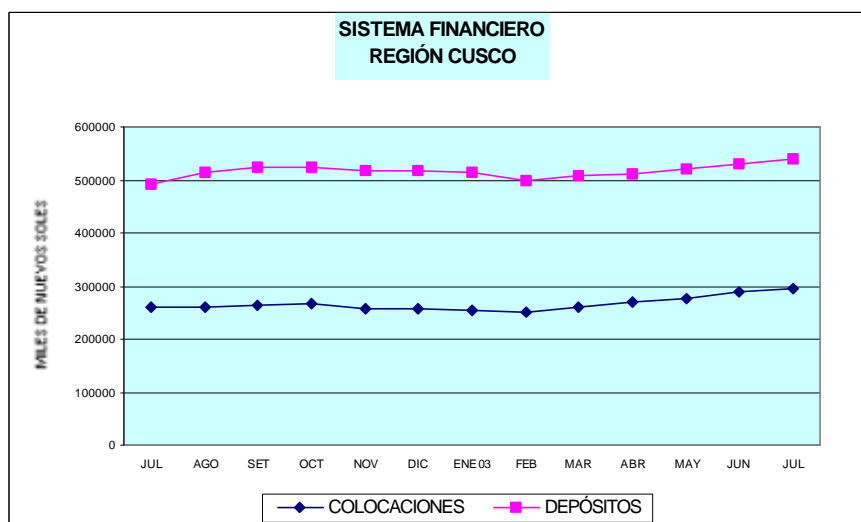

REGIÓN CUSCO: DEPÓSITOS EN EL SISTEMA FINANCIERO

(Saldo en miles de nuevos soles)

ENTIDADES FINANCIERAS	Jul. 2002	Jun. 2003	Jul. 2003	VARIACIÓN % REAL	
				Jul 2003/2002	Jul / jun 2003
I. SISTEMA BANCARIO	408 848	408 080	416 211	-0,2	2,2
BANCO DE LA NACIÓN	-	-	-	-	-
BANCA MÚLTIPLE	408 848	408 080	416 211	-0,2	2,2
Crédito	160 737	158 068	163 524	-0,2	3,6
Interbank	55 088	57 347	59 823	6,5	4,5
Wiese-Sudameris	54 149	68 042	66 755	20,9	-1,7
Continental	116 530	111 088	111 756	-6,0	0,8
Santander	12 023	-	-	-100,0	-
Del Trabajo	10 322	13 535	14 353	36,4	6,2
II.SISTEMA NO BANCARIO	94 642	120 820	122 858	27,3	1,8
Caja Municipal Cusco	82 279	105 022	106 169	26,5	1,2
CRAC Quillabamba	12 363	15 798	16 689	32,4	5,8
TOTAL SIST. FINANCIERO	503 490	528 900	539 069	5,0	2,1
TOTAL M/N	121 412	133 365	137 902	11,4	3,6
TOTAL M/E	382 078	395 535	401 166	3,0	1,6

2. Crédito al sector privado

Al finalizar julio, el saldo de las colocaciones del sistema financiero en Cusco ascendió a S/. 294 010 miles, mayor en 2,2 por ciento al del mes anterior y mayor también (10,8 por ciento) al registrado en julio del 2002. Desde marzo último, las colocaciones crecen a una tasa mensual de 3,0 por ciento.

El incremento de los créditos respecto a julio del 2002 se debe principalmente al mayor dinamismo del sistema no bancario, que incrementó sus colocaciones 45,5 por ciento, particularmente la CMAC Cusco, cuyos créditos aumentaron 49,5 por ciento, seguida de la CRAC Quillabamba (25,6 por ciento), ambos debidos al impulso que otorgan estas instituciones a la pequeña y micro empresa con una tecnología intensiva en evaluación personalizada de las empresas sujetas de crédito.

Del total de colocaciones otorgadas por el sistema no bancario, los sectores económicos a los que más se destinaron éstas fueron comercio (63,5 por ciento), diversos (22,0 por ciento) y

transporte (8,8 por ciento). Asimismo, la participación del sistema no bancario en el crédito al sector privado fue de 30,4 por ciento en julio del 2002 y aumentó a 39,9 por ciento este mes.

Por el contrario, en estos últimos 12 meses las colocaciones del sistema bancario disminuyeron 4,4 por ciento, con mayor énfasis en el Banco Wiese-Sudameris (-9,2 por ciento) y en el Crédito (-6,8 por ciento).

De julio del 2002 a julio del 2003, los créditos otorgados en moneda nacional y en dólares aumentaron 25,1 y 1,7 por ciento, respectivamente. Los primeros se sustentan en las colocaciones del sistema no bancario, que generalmente realiza sus operaciones en moneda nacional.

Este mes el saldo de colocaciones en moneda extranjera fue de 56,1 por ciento respecto del total, mientras que en julio del 2002 alcanzó a 61,1 por ciento.

REGIÓN CUSCO: COLOCACIONES EN EL SISTEMA FINANCIERO

(Saldo en miles de nuevos soles)

ENTIDADES FINANCIERAS	Jul. 2002	Jun. 2003	Jul. 2003	VARIACIÓN % REAL	
				Jul 2003/2002	Jul / jun 2003
I. SISTEMA BANCARIO	181 109	173 789	176 650	-4,4	1,8
BANCO DE LA NACIÓN					
BANCA MÚLTIPLE	181 109	173 789	176 650	-4,4	1,8
Crédito	18 639	16 386	17 712	-6,8	8,3
Interbank	33 871	41 520	41 523	20,2	0,2
Wiese-Sudameris	23 131	21 564	21 420	-9,2	-0,5
Continental	74 720	75 294	76 594	0,5	1,9
Santander	16 826	0	0	-100,0	-
Del Trabajo	13 922	19 025	19 401	36,7	2,1
II. SISTEMA NO BANCARIO	79 069	114 431	117 359	45,5	2,7
Caja Municipal Cusco	65 911	97 982	100 501	49,5	2,7
CRAC Quillabamba	13 159	16 449	16 858	25,6	2,6
TOTAL SIST. FINANCIERO	260 179	288 220	294 010	10,8	2,2
TOTAL M/N	101 163	128 325	129 036	25,1	0,7
TOTAL M/E	159 016	159 895	164 973	1,7	3,3

Por otro lado, el coeficiente de cartera pesada de los créditos otorgados por el sistema financiero disminuyó con relación al del mes anterior en 0,55 puntos porcentuales y en 5,99 puntos porcentuales respecto al de julio del 2002. La

banca múltiple aún continúa registrando altos coeficientes de cartera pesada (14,59 por ciento), mientras que en el sistema no bancario (Caja Municipal Cusco y Caja Rural Quillabamba) el índice alcanzó el 5,15 por ciento.

REGIÓN CUSCO: COEFICIENTES DE CARTERA PESADA DEL SISTEMA FINANCIERO

(En porcentajes)

	Jul. 2002	Jun. 2003	Jul. 2003
Banca múltiple	21,79	15,70	14,59
Banca corporativa	21,79	15,70	14,59
Banca de consumo	0,68	0,00	0,00
Sistema no bancario	5,95	4,98	5,15
Caja Municipal Cusco	4,88	3,82	3,89
Caja rural	11,31	11,89	12,61
SISTEMA FINANCIERO	15,85	10,41	9,86

3.- Situación de encaje

Este mes, el total de obligaciones sujetas a encaje (TOSE) en moneda nacional de la Caja Municipal Cusco alcanzó los S/. 44 165,6 miles, superior en 32,7 por ciento respecto al de igual mes del 2002, habiendo crecido a una tasa promedio mensual de 2,5 por ciento en los 13 últimos meses.

Los fondos de encaje efectivo crecieron a una tasa mensual de 2,3 por ciento, alcanzando en el mes un promedio de S/. 2 661,9 miles, importe que superó en 31,3 por ciento a los de igual mes del 2002, y es marginalmente mayor que el encaje exigible en 0,03 por ciento.

En similar período, el TOSE en moneda nacional de la CRAC Quillabamba alcanzó un promedio de S/. 11 378,3 miles, es decir, 46,3 por ciento más que el de similar período del año anterior, habiéndose incrementado en los 13 últimos meses a una tasa promedio mensual de 3,1 por ciento.

Los fondos de encaje efectivo crecieron a una tasa mensual de 3,4 por ciento, alcanzando un promedio de S/. 706,4 mil, importe 48,1 por ciento mayor que el de julio del 2002 y 0,21 por ciento más que el encaje exigible correspondiente.

CAJA MUNICIPAL DE AHORRO Y CRÉDITO CUSCO

(Promedio diario en nuevos soles)

	T.O.S.E.	FONDOS DE ENCAJE		EXCEDENTE / DÉFICIT		TASA DE ENCAJE	
		EXIGIBLE	EFFECTIVO	MONTO	% TOSE	EXIGIBLE 1/	EFFECTIVO 2/
2 002							
JUL	33 287 041	1 997 222	2 027 569	30 346	0,09	6,00	6,09
AGO	33 927 549	2 035 653	2 056 749	21 096	0,06	6,00	6,06
SET	36 039 153	2 162 349	2 194 383	32 034	0,09	6,00	6,09
OCT	36 434 814	2 186 089	2 208 254	22 165	0,06	6,00	6,06
NOV	37 476 850	2 248 611	2 270 582	21 971	0,06	6,00	6,06
DIC	38 578 638	2 314 718	2 341 392	26 674	0,07	6,00	6,07
2 003							
ENE	38 394 891	2 303 693	2 321 959	18 265	0,05	6,00	6,05
FEB	38 208 763	2 292 526	2 307 452	14 926	0,04	6,00	6,04
MAR	39 365 294	2 361 918	2 376 880	14 963	0,04	6,00	6,04
ABR	39 663 391	2 379 803	2 394 848	15 045	0,04	6,00	6,04
MAY	40 666 199	2 439 972	10 848	10 848	0,03	6,00	6,03
JUN	42 591 439	2 555 486	2 570 350	14 863	0,03	6,00	6,03
JUL	44 165 571	2 649 934	2 661 891	11 957	0,03	6,00	6,03

1/ : Relación entre los fondos de encaje exigible y el total de obligaciones sujetas a encaje (TOSE).

2/ : Relación entre los fondos de encaje efectivo y el TOSE.

CAJA RURAL DE AHORRO Y CRÉDITO QUILLABAMBA

(Promedio diario en nuevos soles)

	T.O.S.E.	FONDOS DE ENCAJE		EXCEDENTE / DÉFICIT		TASA DE ENCAJE	
		EXIGIBLE	EFFECTIVO	MONTO	% TOSE	EXIGIBLE 1/	EFFECTIVO 2/
2 002							
JUL	7 774 460	466 468	476 954	10 487	0,13	6,00	6,13
AGO	7 978 057	478 683	504 147	25 464	0,32	6,00	6,32
SET	8 206 891	492 413	564 775	72 362	0,88	6,00	6,88
OCT	8 307 677	498 461	547 018	48 557	0,58	6,00	6,58
NOV	8 089 439	485 366	524 107	38 741	0,48	6,00	6,48
DIC	8 561 026	513 662	532 158	18 496	0,22	6,00	6,22
2 003							
ENE	9 253 847	555 231	588 629	33 398	0,36	6,00	6,36
FEB	9 419 267	565 156	640 680	75 524	0,80	6,00	6,80
MAR	9 663 442	579 807	612 318	32 511	0,34	6,00	6,34
ABR	9 932 337	595 940	675 965	80 025	0,81	6,00	6,81
MAY	10 084 333	605 060	651 437	46 377	0,46	6,00	6,46
JUN	10 662 848	639 771	661 545	21 774	0,20	6,00	6,20
JUL	11 378 287	682 697	706 386	23 689	0,21	6,00	6,21

1/ : Relación entre los fondos de encaje exigible y el total de obligaciones sujetas a encaje (TOSE).

2/ : Relación entre los fondos de encaje efectivo y el TOSE.

CUADRO 01
CIUDAD CUSCO: ÍNDICE DE PRECIOS AL CONSUMIDOR
(Año base 1994)

	Índice I.P.C.	Inflación IPC			Inflación por Grandes Grupos de Consumo							
		Mensual	Acumulada	Anualizada	Alimentos y	Vestido y	Alq. Viv.	Muebles y	Cuidados y	Transp. y	Esparcim.	Otros
					Bebidas	Calzado	Comb.-Elect.	Enseres	Cons. de Salud	Comunic.	Serv. Enseñ.	Bienes y Ss.
2002												
Jun.	166,58	-0,18	-2,15	-1,32	-0,28	0,44	0,09	-0,03	0,27	-0,64	-0,69	0,55
Jul.	166,80	0,13	-2,02	-1,37	-0,07	0,04	0,90	0,35	0,18	0,12	0,05	0,26
Ago.	167,56	0,46	-1,57	-1,22	0,74	-0,26	0,62	-0,03	-0,08	0,08	0,01	0,07
Sep.	170,00	1,46	-0,14	-0,72	1,87	0,18	3,44	0,10	1,17	-0,15	-0,10	-0,17
Oct.	171,16	0,68	0,54	-0,08	0,72	0,10	2,20	0,45	-0,02	-0,05	-0,12	-0,02
Nov.	171,43	0,16	0,70	0,62	0,10	-0,63	1,18	0,04	-0,16	-0,12	0,01	0,03
Dic.	170,92	-0,30	0,40	0,40	-0,68	-0,01	0,59	-0,14	1,09	-0,32	-0,12	-0,10
2003												
Ene.	170,88	-0,02	-0,02	1,69	0,19	-0,38	-0,27	-0,41	0,01	0,11	-0,33	-0,66
Feb.	171,19	0,18	0,15	2,84	0,11	0,09	0,64	0,31	-0,04	0,33	-0,16	-0,11
Mar.	173,35	1,13	1,42	4,01	-0,65	-0,44	1,88	0,99	0,21	12,46	3,35	0,65
Abr.	173,30	0,10	1,39	3,75	-0,28	-0,04	-0,12	-0,50	0,25	2,94	-0,46	0,55
May.	173,22	-0,05	1,34	3,8	0,02	-0,07	0,06	0,04	-0,28	-0,33	-0,6	0,39
Jun.	173,03	-0,11	1,23	3,87	0,03	-0,25	-0,32	-0,56	0,14	-0,16	-0,32	-0,12
Jul.	173,03	0,00	1,23	3,74	0,08	-0,08	-0,16	0,03	-0,20	-0,10	-0,03	0,00

Fuente: INEI-Cusco

CUADRO 02

TIPO DE CAMBIO PROMEDIO DEL PERIODO (Nuevos Soles por U.S. dólar) 1/

Average Exchange Rate (Nuevos Soles per dollar)

	Promedio del período									Fin de período								
	Period Average									End of Period								
	Interbancario			Bancario			Informal			Interbancario			Bancario			Informal		
	Interbanking Rate			Banking Rate			Informal Rate			Interbanking Rate			Banking Rate			Informal Rate		
	Compra	Venta	Promedio	Compra	Venta	Promedio	Compra	Venta	Promedio	Compra	Venta	Promedio	Compra	Venta	Promedio	Compra	Venta	Promedio
	Bid	Ask	Average	Bid	Ask	Average	Bid	Ask	Average	Bid	Ask	Average	Bid	Ask	Average	Bid	Ask	Average
2001	3,506	3,508	3,507	3,505	3,508	3,507	3,503	3,505	3,504	3,443	3,444	3,444	3,441	3,446	3,444	3,445	3,448	3,447
Dic.	3,435	3,436	3,435	3,434	3,437	3,435	3,435	3,438	3,436	3,443	3,444	3,444	3,441	3,446	3,444	3,445	3,448	3,447
2002	3,516	3,517	3,517	3,515	3,518	3,517	3,513	3,517	3,515	3,512	3,514	3,513	3,513	3,515	3,514	3,524	3,527	3,525
Ene.	3,460	3,461	3,461	3,458	3,461	3,460	3,457	3,460	3,458	3,477	3,479	3,478	3,476	3,478	3,477	3,470	3,474	3,472
Feb.	3,476	3,478	3,477	3,476	3,478	3,477	3,471	3,475	3,473	3,469	3,470	3,470	3,469	3,471	3,470	3,466	3,470	3,468
Mar.	3,455	3,456	3,456	3,455	3,457	3,456	3,453	3,456	3,455	3,445	3,446	3,445	3,445	3,446	3,446	3,445	3,448	3,446
Abr.	3,438	3,439	3,438	3,438	3,440	3,439	3,439	3,442	3,440	3,434	3,434	3,434	3,433	3,435	3,434	3,442	3,434	3,433
May.	3,451	3,452	3,452	3,450	3,453	3,451	3,447	3,450	3,449	3,460	3,461	3,460	3,459	3,462	3,461	3,454	3,457	3,456
Jun.	3,481	3,482	3,481	3,479	3,482	3,481	3,475	3,479	3,477	3,509	3,510	3,509	3,509	3,511	3,510	3,501	3,507	3,504
Jul.	3,533	3,535	3,534	3,531	3,535	3,533	3,532	3,535	3,533	3,551	3,555	3,553	3,548	3,550	3,549	3,539	3,542	3,541
Ago.	3,570	3,572	3,571	3,569	3,571	3,570	3,564	3,568	3,566	3,612	3,615	3,613	3,611	3,615	3,613	3,606	3,609	3,608
Set.	3,619	3,621	3,620	3,618	3,620	3,619	3,612	3,615	3,613	3,642	3,646	3,644	3,643	3,644	3,644	3,635	3,638	3,636
Oct.	3,614	3,615	3,614	3,614	3,616	3,615	3,611	3,614	3,612	3,600	3,602	3,601	3,600	3,602	3,601	3,596	3,599	3,598
Nov.	3,582	3,583	3,583	3,582	3,584	3,583	3,582	3,585	3,584	3,504	3,507	3,506	3,506	3,510	3,508	3,522	3,527	3,524
Dic.	3,513	3,515	3,514	3,513	3,515	3,514	3,518	3,522	3,520	3,512	3,514	3,513	3,513	3,515	3,514	3,524	3,527	3,525
2003																		
Ene.	3,493	3,494	3,493	3,493	3,495	3,494	3,493	3,497	3,495	3,477	3,484	3,481	3,483	3,484	3,484	3,476	3,486	3,481
Feb.	3,484	3,484	3,484	3,483	3,485	3,484	3,478	3,481	3,480	3,479	3,480	3,480	3,478	3,481	3,480	3,475	3,478	3,477
Mar.	3,479	3,480	3,479	3,478	3,480	3,479	3,476	3,479	3,477	3,473	3,474	3,474	3,472	3,475	3,474	3,470	3,473	3,472
Abril	3,464	3,465	3,464	3,464	3,465	3,465	3,463	3,466	3,464	3,461	3,462	3,461	3,461	3,463	3,462	3,460	3,463	3,461
May.	3,481	3,482	3,482	3,480	3,482	3,481	3,476	3,479	3,478	3,495	3,496	3,495	3,494	3,496	3,495	3,489	3,492	3,491
Jun.	3,478	3,479	3,479	3,478	3,480	3,479	3,475	3,478	3,477	3,470	3,470	3,470	3,469	3,472	3,471	3,466	3,469	3,467
Jul.	3,471	3,471	3,471	3,471	3,472	3,471	3,469	3,472	3,471	3,472	3,473	3,473	3,472	3,473	3,473	3,471	3,474	3,473
12 meses	-2,5	-2,5	-2,5	-2,5	-2,5	-2,5	-2,5	-2,5	-2,5	-3,7	-3,7	-3,7	-3,7	-3,7	-3,7	-3,6	-3,6	-3,6
acumulada	-0,9	-1,0	-1,0	-1,0	-1,0	-1,0	-1,2	-1,2	-1,2	-0,9	-1,0	-0,9	-1,0	-1,0	-1,0	-1,3	-1,3	-1,3
mensual	0,3	0,3	0,3	0,3	0,3	0,3	0,2	0,2	0,2	0,2	0,2	0,2	0,2	0,2	0,2	0,2	0,2	0,2

1/ La información de este cuadro se ha actualizado en la Nota Semanal No. 28 (26 de agosto de 2003). El calendario anual de publicación de estas estadísticas se presenta en la página vii de esta Nota.

2/ Los datos corresponden a los promedios del mes a la fecha indicada.

Fuente : BCR, SBS y Reuters

Elaboración : Gerencia de Estudios Económicos - Subgerencia del Sector Externo.

CUADRO 03

REGION CUSCO: DATOS CLIMATOLÓGICOS

Período/Temperaturas	2002						2003						
	Jul	Ago	Sep	Oct	Nov	Dic	Ene	Feb	Mar	Abr	May	Jun	Jul
Temperaturas Máximas													
Histórico	24,60	25,60	25,80	27,80	27,50	26,00	25,40	25,00	25,80	26,00	25,20	24,20	24,60
Normal	19,90	20,50	20,60	21,20	21,00	20,20	19,40	19,50	19,60	20,20	20,50	20,10	19,90
Registrada	22,80	23,70	25,70	25,40	23,70	24,80	24,80	23,70	19,93	21,18	21,13	21,23	21,42
Temperaturas Mínimas													
Histórico	-10,00	-8,60	-4,90	-2,40	-2,80	-0,20	0,20	0,30	-2,20	-4,30	-5,90	-9,50	-10,00
Normal	-1,50	0,50	3,60	5,40	6,10	6,60	7,20	7,10	6,60	4,30	1,10	-0,90	-1,50
Registrada	-4,80	-3,40	1,20	1,80	2,20	4,60	5,00	4,80	7,93	4,09	1,71	-1,01	-1,53
Precipitaciones Pluviales													
Histórico	20,90	14,00	25,00	22,80	25,20	44,10	48,50	41,90	37,10	31,50	45,70	9,30	20,90
Normal	5,00	7,60	21,00	46,50	59,40	103,00	130,80	115,70	98,90	43,70	7,90	1,60	5,00
Registrada	27,10	3,70	10,30	78,00	115,80	131,90	164,70	134,70	146,6	54,60	2,00	6,40	0,00

Fuente: SENAMHI Estación Granja K'ayra

Histórico: Corresponde al valor más alto en los últimos 10 años

CUADRO 04

REGIÓN CUSCO: PRODUCCIÓN AGROPECUARIA

	2002						TOTAL 2002	2003							Variación (%)	
	Jul.	Ago.	Set.	Oct.	Nov.	Dic.		Ene.	Feb.	Mar.	Abr.	May.	Jun.	Jul.	Jul.03/Jul.02	Ene-Jul 03/02
I. AGROPECUARIA 1/	32 896	23 438	13 465	10 698	10 674	11 066	427 366	13 806	22 315	34 235	49 647	116 183	100 436	40 157	22,1	5,2
1.1 AGRÍCOLA 1/	27 944	18 320	8 876	6 570	5 386	5 955	364 964	8 740	16 393	27 432	44 239	110 811	95 241	35 095	25,6	5,7
1.2 PECUARIA 1/	4 952	5 118	4 589	4 128	5 288	5 111	62 402	5 066	5 922	6 803	5 408	5 372	5 195	5 062	2,2	1,7
I. AGRÍCOLA (t)	48 643	27 112	14 035	15 332	16 180	16 684	654 279	22 531	31 874	48 874	71 953	180 239	123 024	48 484	-0,3	-6,7
Arroz	0	0	0	0	0	16	4 922	148	292	374	1 380	810	0	0	-,-	-38,8
Avena grano	235	1 126	0	0	0	0	1 930	0	0	0	16	823	1 098		367,2	140,9
Ccañiwa	0	0	0	0	0	0	159	0	0	225	16	20	15	35	-,-	95,8
Cebada	11 605	3 136	0	0	0	0	21 559	0	0	0	0	359	10 128	8 733	-24,7	4,3
Maíz amarillo	57	131	0	0	0	0	7 481	118	335	463	2 129	2 270	810	104	82,5	-15,3
Maíz amiláceo	1 918	2 920	0	0	0	0	40 949	0	10	35	5 854	22 362	9 125	3 952	106,0	8,7
Quinua	46	0	0	0	0	0	876	0	0	168	172	209	111	0	-100,0	-24,6
Trigo	5 054	1 121	0	0	0	0	11 684	0	0	0	0	167	6 488	3 835	-24,1	-0,7
Kiwicha	7	0	0	0	0	0	331	0	0	0	0	196	267	22	214,3	46,5
Maswa	277	0	0	0	0	0	6 533	0	0	0	117	5 585	1 061	0	-100,0	3,5
Oca	769	0	0	0	0	0	17 542	0	0	0	1 035	10 590	2 415	103	-86,6	-19,4
Olluco	1 117	972	0	0	0	0	23 082	0	84	437	3 274	10 921	4 041	345	-69,1	-13,6
Papa	2 715	0	801	837	2 385	4 509	205 162	2 891	6 015	9 197	28 791	88 184	40 169	2 545	-6,3	-9,6
Yuca	5 455	7 123	4 415	5 313	5 225	4 611	65 700	4 142	4 534	4 563	4 897	5 211	5 309	4 727	-13,3	-14,4
Uncucha	0	0	0	0	0	0	2 128	0	0	0	0	1 936	2 160	0	-,-	92,5
Arveja grano seco	631	15	0	0	0	0	1 807	0	0	14	13	215	919	191	-69,7	-24,6
Frijol	63	0	0	0	0	0	1 464	154	98	22	784	190	467	26	-58,7	19,0
Haba grano seco	4 507	344	0	0	0	0	9 475	0	0	25	24	1 521	4 763	2 875	-36,2	0,8
Tarwi	1 479	108	0	0	0	0	2 302	0	0	0	0	87	1 042	1 073	-27,5	0,3
Arveja grano verde	16	16	0	0	8	23	426	120	94	140	54	0	55	38	137,5	32,4
Haba grano verde	0	8	0	0	102	155	1 354	156	215	155	125	70	44	16	-,-	-28,3
Soya	0	0	0	12	0	0	280	6	100	74	59	3	5	0	-,-	-8,2
Cebolla	535	335	199	274	338	401	5 508	513	413	289	406	603	717	587	9,7	-11,0
Maíz Choclo	0	0	0	0	306	32	24 376	5 120	9 287	7 879	1 425	360	0	0	-,-	0,1
Tomate	51	57	90	390	480	107	1 947	81	38	77	56	108	125	413	709,8	9,0
Zanahoria	359	323	267	318	293	318	4 497	345	416	342	624	473	533	437	21,7	6,4
Zapallo	98	140	84	294	0	36	1 944	0	418	412	492	132	44	44	-55,1	10,9
Col repollo	132	200	195	126	62	126	1 611	88	115	175	187	271	230	195	47,7	39,8
Plátano	2 609	2 362	1 952	1 758	1 668	1 998	32 346	2 282	2 751	2 764	2 988	3 529	3 386	2 159	-17,2	-12,2
Granadilla	224	156	152	16	8	8	1 400	8	8	40	216	352	408	360	60,7	31,3
Papayo	631	499	451	452	386	256	6 680	308	320	602	813	1 327	2 022	1 281	103,0	43,9
Piña	100	103	245	1 973	1 569	997	6 928	785	119	126	0	110	216	104	4,0	-28,5
Caña para alcohol	484	197	210	182	199	92	2 489	0	98	194	259	90	250	235	-51,4	-30,0
Alfalfa	1 571	918	1 850	1 351	2 059	1 153	16 980	2 563	2 102	2 473	1 968	2 491	1 492	1 849	17,7	54,8
Achiote	49	1 725	1 429	680	21	0	3 904	0	0	0	0	8	0	506	932,7	949,0
Cacao	624	690	625	13	6	138	8 504	373	2 188	1 380	727	959	2 107	724	16,0	20,3
Café	2 006	729	0	0	0	0	30 693	78	183	3 303	5 146	11 477	13 721	4 362	117,4	27,7
Té	288	113	63	375	488	425	4 890	600	613	600	588	400	375	275	-4,5	0,7
Limón	12	0	0	0	8	10	265	40	69	73	67	24	16	16	33,3	23,7
Mandarina	87	40	24	8	0	0	582	0	8	39	97	148	134	102	17,2	3,5
Manzano	0	0	0	0	0	15	339	0	24	125	128	66	0	0	-,-	5,9
Naranja	1 187	679	359	142	63	184	10 430	10	50	384	863	1 163	1 481	1 412	19,0	-40,4
Palto	123	62	24	11	86	208	1 909	161	111	215	48	225	262	132	7,3	-24,0
Mango	0	0	0	0	101	183	936	186	123	0	0	0	0	0	-,-	-52,6
Avena forrajera	196	107	12	18	13	64	33 953	501	60	9 754	4 845	3 349	3 326	2 339	1 093,4	-28,3
Cebada forrajera	1 327	659	589	790	306	619	24 026	755	586	1 738	1 287	1 654	1 964	1 235	-6,9	-56,2

Fuente: Dirección Regional de Agricultura de Cusco.

1/: Valor Bruto de Producción a precios de 1994.

2/: Toneladas

CUADRO 05

REGIÓNCUSCO: SIEMBRAS POR CAMPAÑA (ha)

CULTIVOS	Camp.01-02	2002					2003						Variación (%)	
	Ago01-Jul02	Ago.	Set.	Oct.	Nov.	Dic.	Ene.	Feb.	Mar.	Abr.	May.	Jun.	Jul.	Jul.03/Jul.02
Total	120 257	5 932	29 729	28 835	29 084	15 796	7 427	448	294	255	311	386	1 277,0	90,0
Arroz	3 039	108	250	518	945	207	10							-100,0
Avena grano	1 942			333	1 150	160	174							-,-
Ccañiwa	760	200	400	10										-,-
Cebada	15 780			159	5 175	5 766	3 521							-,-
Maíz amarillo	5 043	146	1 565	1 357	947	250	19	3						-,-
Maíz amiláceo	21 030	2 359	9 429	5 596	2 724	422	299						8,0	-,-
Quinua	1 130	130	197	196	236	82	4							-,-
Trigo	8 137		216	829	2 937	2 620	864	132	15					-,-
Kiwicha	168			17	166	59	10							-,-
Maswa	1 095		526	703	67	3								-,-
Oca	3 117	128	976	1 487	270	1	38				3			-,-
Olluco	4 159	221	986	1 683	423	163						80		-,-
Papa	24 142	926	3 279	8 575	7 538	3 261	910		10		81	104	363,0	290,0
Yuca	7 309	411	8 471	1 595	271	86	94	45	32	21	35	10	6,0	-79,0
Uncucha	281		242	270										-,-
Arveja grano seco	1 959	55	150	401	901	304	159							-,-
Frijol	1 537	14	37	294	568	511	5							-,-
Haba grano seco	8 511	103	2 058	3 368	2 522	442	703							-,-
Tarwi	2 362	121	462	857	675	122	2							-,-
Arveja grano verde	76	17	51	20	1			5	10	2	1		5,0	-,-
Haba grano verde	230	22	58	23	17	6		2	4		1	12	43,0	95,0
Soya	217		10	69	34	6						1	7,0	40,0
Cebolla	519	25	41	50	35	32	52	34	46	52	34	32	39,0	18,0
Maíz Choclo	1 793	842	75	79	13							52	697,0	111,0
Tomate	134	4	11	6	2	62	2			4	7	4	3,0	-50,0
Zanahoria	429	30	49	69	42	26	32	21	40	33	34	31	34,0	5,0
Zapallo	134		12	18	47	20	5							-,-
Col repollo	137	11	11	15	15	13	15	17	18	20	23	11	13,0	44,0
Plátano	140		82	2	14	43				15				-,-
Granadilla	21					1								-,-
Papayo	57				9	22	20							-,-
Piña	67				5									-,-
Caña para alcohol	18				3									-,-
Alfalfa	88			4	8	8		1	11	5				-,-
Achiote	96				16	9								-,-
Cacao	135				5		10	40						-,-
Café	416						34	10						-,-
Té	0													-,-
Limón	6													-,-
Mandarina	4										1			-,-
Manzano	56		6	7	1									-,-
Naranja	25						12	1			4	4		-,-
Palto	41													-,-
Mango	7													-,-
Avena forrajera	2 248	8	35	131	1 030	853	329	27	30				9,0	-,-
Cebada forrajera	1 664	51	44	94	273	236	104	110	78	103	87	45	50,0	-6,0

Fuente: Dirección Regional Agraria Cusco.

CUADRO 06
REGIÓN DE CUSCO: AVANCE DE LA ACTIVIDAD AGRÍCOLA

CULTIVOS	Siembras	2002				Siembras	2003			
	Campaña 01-02	Enero-Julio				Campaña 02-03	Enero-Julio			
	Ago01-Jul02 ha	Perdidas ha	Cosecha ha	Producc. t	Rendimiento t / ha	Ago02-Jul03 ha	Perdidas ha	Cosecha ha	Producc. t	Rendimiento t / ha
TOTAL	120 257	1 204	107 505	564 937	5,25500	119 771	3 286	105 347	526 978	5,00229
Arroz	3 039	0	2 975	4 906	1,64908	2 038	7	2 079	3 004	1,44473
Avena grano	1 942	11	727	804	1,10591	1 817	2	1 814	1 937	1,06759
Ccañiwa	760	262	498	159	0,31888	610	63	547	311	0,56856
Cebada	15 780	125	13 649	18 424	1,34986	14 621	388	13 897	19 219	1,38304
Maíz amarillo	5 043	0	4 994	7 351	1,47187	4 287	116	4 171	6 228	1,49326
Maíz amiláceo	21 030	76	18 973	38 029	2,00435	20 837	369	20 306	41 337	2,03570
Quinua	1 130	129	1 002	876	0,87513	844	76	768	661	0,86003
Trigo	8 137	65	7 369	10 563	1,43351	7 613	250	7 119	10 491	1,47364
Kiwicha	168	0	168	331	1,97024	252	26	226	485	2,14381
Maswa	1 095	0	1 095	6 533	5,96575	1 299	0	1 299	6 762	5,20585
Oca	3 117	4	3 113	17 542	5,63492	2 903	8	2 849	14 142	4,96392
Olluco	4 159	2	3 995	22 110	5,53442	3 556	45	3 426	19 102	5,57649
Papa	24 142	210	23 726	196 630	8,28771	25 047	1 030	23 822	177 791	7,46332
Yuca	7 309	0	4 173	39 013	9,34891	11 077	40	3 505	33 383	9,52439
Uncucha	281	0	281	2 128	7,57295	512	0	512	4 096	8,00000
Arveja grano seco	1 959	8	1 940	1 792	0,92405	1 970	20	1 673	1 351	0,80765
Frijol	1 537	0	1 537	1 464	0,95231	1 429	50	1 375	1 742	1,26691
Haba grano seco	8 511	103	8 118	9 131	1,12481	9 196	234	8 146	9 207	1,13034
Tarwi	2 362	18	2 237	2 194	0,98091	2 239	73	2 142	2 201	1,02773
Arveja grano verde	76	0	70	379	5,44604	112	1	95	501	5,27368
Haba grano verde	230	0	173	1 089	6,29480	188	0	126	781	6,19683
Soya	217	0	198	268	1,35354	127	0	164	246	1,49695
Cebolla	519	1	382	3 961	10,36395	471	3	328	3 527	10,77038
Maíz Choclo	1 793	0	1 448	24 038	16,60083	1 758	0	1 342	24 071	17,93666
Tomate	134	0	61	823	13,49180	105	5	59	897	15,32479
Zanahoria	429	15	280	2 980	10,64487	441	0	295	3 169	10,74373
Zapallo	134	0	94	1 390	14,78723	102	2	85	1 542	18,14118
Col repollo	137	0	83	902	10,90030	182	0	113	1 261	11,11591
Plátano (4 109 ha)	140	0	0	22 608	--	156	38	0	19 859	--
Granadilla (230 ha)	21	0	0	1 060	--	1	0	0	1 392	--
Papayo (743 ha)	57	0	0	4 636	--	51	0	0	6 673	--
Piña (774 ha)	67	0	0	2 041	--	5	3	0	1 460	--
Caña para alcohol (295 ha)	18	0	0	1 609	--	3	0	0	1 126	--
Alfalfa (1 029 ha)	88	66	0	9 650	--	37	0	0	14 936	--
Achiote (5 710 ha)	96	0	0	49	--	25	0	0	514	--
Cacao (18 162 ha)	135	0	0	7 032	--	55	15	0	8 458	--
Café (52 732 ha)	416	0	0	29 964	--	44	39	0	38 269	--
Té (2 000 ha)	0	0	0	3 426	--	0	0	0	3 451	--
Limón (120 ha)	6	0	0	247	--	0	0	0	305	--
Mandarina (171 ha)	4	0	0	510	--	1	0	0	528	--
Manzano (51 ha)	56	0	0	324	--	14	0	0	343	--
Naranja (1 202 ha)	25	0	0	9 003	--	21	0	0	5 363	--
Palto (187 ha)	41	0	0	1 518	--	0	6	0	1 154	--
Mango (151 ha)	7	0	0	652	--	0	0	0	309	--
Avena forrajera	2 248	84	2 761	33 739	12,21985	2 452	87	2 331	24 174	10,37044
Cebada forrajera	1 664	27	1 388	21 063	15,18018	1 274	292	736	9 219	12,53433

Fuente: Dirección Regional de Agricultura Cusco

CUADRO 07
REGIÓNCUSCO: PRODUCCIÓN PECUARIA

	2002						TOTAL 2002	2003							Variación (%)	
	Jul.	Ago.	Set.	Oct.	Nov.	Dic.		Ene.	Feb.	Mar.	Abr.	May.	Jun.	Jul.	Jul.03/Jul.02	Ene-Jul.03/02
2. PECUARIA (t)	2 198	2 217	1 962	1 710	2 046	1 961	25 425	1 915	2 222	2 523	2 238	2 238	2 158	2 094	-4,7	-0,9
2.1 CARNE	1 329	1 385	1 259	1 134	1 284	1 224	15 939	1 258	1 298	1 429	1 451	1 449	1 417	1 368	-0,7	0,2
Aves	33	35	34	35	38	38	438	27	27	31	31	31	27	27	-19,7	-21,8
Vacuno	700	727	623	574	574	569	8 027	655	719	736	816	806	759	707	1,1	4,8
Ovino	208	237	209	183	205	220	2 756	234	245	292	283	248	250	235	12,7	4,9
Porcino	243	234	227	211	327	275	2 978	230	196	229	192	227	224	271	11,6	-7,9
Caprino	13	9	14	12	16	15	150	20	12	13	15	12	14	20	59,3	26,9
Alpaca	76	74	75	57	54	60	896	50	64	81	70	80	101	72	-4,5	-9,9
Llama	44	57	63	52	54	33	545	25	22	35	32	31	30	25	-44,0	-30,1
Cuy	12	12	14	11	16	13	150	16	12	14	12	13	12	10	-17,2	7,2
2.2 Huevos	27	29	23	23	23	23	377	33	36	34	33	38	35	38	42,1	-3,6
2.3 Leche	841	803	680	553	683	656	8 602	552	714	815	748	751	707	688	-18,2	-4,8
2.4 LANAS Y FIBRAS	0	0	0	0	56	58	506	72	173	245	7	0	0	0	-,-	26,8
Lana de oveja	0	0	0	0	1	1	217	49	110	150	6	0	0	0	-,-	46,6
Fibra de alpaca	0	0	0	0	55	57	256	21	57	76	0	0	0	0	-,-	7,5
Fibra de llama	0	0	0	0	0	0	33	2	6	19	1	0	0	0	-,-	-17,8

Fuente: Dirección Regional de Agricultura de Cusco.

CUADRO 08**REGIÓNCUSCO: BENEFICIO DE GANADO**

(Unidades y toneladas)

	2002						TOTAL 2002	2003							Variación %	
	Jul.	Ago.	Set.	Oct.	Nov.	Dic.		Ene.	Feb.	Mar.	Abr.	May.	Jun.	Jul.	Jul03/Jul02	Ene-Jul
TOTAL																
Nº de cabezas	2 896	3 311	3 313	3 294	3 655	3 263	29 633	3 389	3 562	3 178	3 010	3 021	3 089	2 621	-9,5	70,9
Toneladas	332	405	400	398	410	388	3526	405	431	380	356	356	365	323	-2,8	71,7
VACUNOS																
Nº de cabezas	2 690	3 252	3 262	3 248	3 207	3 103	28 129	3 281	3 474	3 114	2 948	2 944	3 016	2 579	-4,1	77,1
Toneladas	325	404	399	396	392	381	3 471	401	428	378	353	353	362	321	-1,3	73,0
OVINOS																
Nº de cabezas	69	17	17	14	14	18	314	23	0	0	0	0	0	0	-100,0	-90,2
Toneladas	0,8	0,2	0,2	0,2	0,2	0,2	3,5	0,2	0,0	0,0	0,0	0,0	0,0	0,0	-100,0	-90,7
PORCINOS																
Nº de cabezas	137	42	34	32	434	142	1 190	85	88	64	62	77	73	42	-69,3	-3,0
Toneladas	5,87	1,81	1,46	1,4	18,61	6,11	51,05	3,61	3,78	2,74	0	3,26	3,11	1,8	-69,4	-3,5

FUENTE: Oficina de Información Agraria de la Dirección Regional del Ministerio de Agricultura Cusco.

1/: Preliminar, sujeto a reajuste.

CUADRO 09

DEPARTAMENTO DE CUSCO: PRECIOS EN CHACRA DE PRODUCTOS AGROPECUARIOS (S/./kg) 1/

	2002						2003						
	Jul.	Ago.	Set.	Oct.	Nov.	Dic.	Ene.	Feb.	Mar.	Abr.	May.	Jun.	Jul.
Achiote	1,97	2,26	2,24	2,12	1,50	s.i.	s.i.	s.i.	s.i.	s.i.	0,80	s.i.	2,40
Alfalfa	0,20	0,23	0,23	0,28	0,20	0,18	0,17	0,15	0,15	0,16	0,18	0,17	0,23
Arroz	s.i.	s.i.	s.i.	s.i.	s.i.	0,90	0,87	0,85	0,87	0,64	0,62	s.i.	s.i.
Arveja grano seco	0,81	1,16	s.i.	s.i.	s.i.	s.i.	s.i.	s.i.	0,50	0,60	0,69	0,82	0,88
Arveja grano verde	0,80	0,80	s.i.	s.i.	1,00	0,50	0,45	0,81	0,60	1,00	s.i.	1,00	1,50
Avena	0,79	0,85	s.i.	s.i.	s.i.	s.i.	s.i.	s.i.	s.i.	s.i.	1,50	0,84	0,84
Avena forrajera	0,21	0,28	0,30	0,30	0,20	0,23	0,20	0,20	0,19	0,19	0,15	0,19	0,15
Cacao	3,07	4,02	6,50	6,50	6,08	5,80	5,43	6,51	4,66	4,70	4,68	3,46	3,39
Ccañiwa	s.i.	s.i.	s.i.	s.i.	s.i.	s.i.	s.i.	s.i.	0,50	0,50	0,70	0,70	s.i.
Café	1,63	1,61	s.i.	s.i.	s.i.	s.i.	1,96	1,94	1,85	1,85	2,01	2,42	2,43
Caña para alcohol	0,14	0,15	0,15	0,16	0,15	0,14	s.i.	0,15	0,14	0,14	0,15	0,13	0,15
Cebada	0,50	0,55	s.i.	s.i.	s.i.	s.i.	s.i.	s.i.	s.i.	s.i.	0,48	0,53	0,55
Cebada forrajera	0,15	0,19	0,20	0,22	0,21	0,17	0,18	0,13	0,18	0,16	0,19	0,20	0,20
Cebolla	0,62	0,45	0,60	0,56	0,54	0,56	0,46	0,44	0,56	0,49	0,45	0,49	0,46
Col repollo	0,35	0,35	0,34	0,36	0,55	0,36	0,42	0,40	0,38	0,36	0,37	0,33	0,31
Frijol	1,74	s.i.	s.i.	s.i.	s.i.	s.i.	1,20	1,20	1,12	1,50	1,20	1,02	2,00
Granadilla	1,20	1,19	1,56	1,60	0,50	0,50	0,50	0,50	1,73	1,20	1,19	1,20	1,20
Haba grano seco	0,82	0,82	s.i.	s.i.	s.i.	s.i.	s.i.	s.i.	0,50	0,58	0,72	0,77	0,99
Haba grano verde	s.i.	0,80	s.i.	s.i.	0,97	0,50	0,45	0,44	0,48	0,36	0,50	0,58	0,60
Kiwicha	2,50	s.i.	s.i.	s.i.	s.i.	s.i.	s.i.	s.i.	s.i.	s.i.	2,79	2,62	2,60
Limón	0,77	s.i.	s.i.	s.i.	1,05	2,08	1,35	0,91	0,79	0,79	0,79	1,14	1,14
Mandarina	0,43	0,40	0,46	0,50	s.i.	s.i.	s.i.	0,64	0,41	0,42	0,43	0,24	0,22
Manzano	s.i.	s.i.	s.i.	s.i.	s.i.	0,40	s.i.	0,60	0,55	0,61	0,59	s.i.	s.i.
Mango	s.i.	s.i.	s.i.	s.i.	1,00	0,75	0,40	0,39	s.i.	s.i.	s.i.	s.i.	s.i.
Maíz amarillo duro	0,55	0,60	s.i.	s.i.	s.i.	s.i.	0,48	0,47	0,49	0,54	0,56	0,40	0,80
Maíz amiláceo	1,14	1,00	s.i.	s.i.	s.i.	s.i.	s.i.	0,40	0,65	1,46	1,32	0,95	0,82
Maíz choclo	s.i.	s.i.	s.i.	s.i.	0,78	0,50	0,50	0,29	0,21	0,19	0,30	s.i.	s.i.
Maswa	0,37	s.i.	s.i.	s.i.	s.i.	s.i.	s.i.	s.i.	s.i.	0,27	0,32	0,34	s.i.
Naranja	0,17	0,15	0,19	0,30	0,31	0,48	0,50	0,49	0,23	0,22	0,23	0,17	0,16
Oca	0,35	s.i.	s.i.	s.i.	s.i.	s.i.	s.i.	s.i.	s.i.	0,40	0,35	0,39	0,43
Olluco	0,41	0,40	s.i.	s.i.	s.i.	s.i.	s.i.	0,57	0,52	0,49	0,45	0,46	0,46
Papa	0,37	s.i.	0,45	0,45	0,27	0,26	0,40	0,47	0,45	0,41	0,43	0,41	0,38
Papayo	0,28	0,41	0,42	0,41	0,51	0,53	0,55	0,58	0,50	0,43	0,38	0,28	0,27
Palta	0,76	0,81	1,00	0,34	0,60	0,64	0,49	0,50	0,50	0,61	0,73	0,64	0,83
Plátano	0,36	0,38	0,42	0,39	0,41	0,41	0,41	0,41	0,35	0,26	0,28	0,32	0,30
Piña	0,53	0,50	0,41	0,42	0,42	0,47	0,48	0,40	0,40	s.i.	0,54	0,50	0,52
Quinua	1,38	s.i.	s.i.	s.i.	s.i.	s.i.	s.i.	s.i.	0,90	1,18	1,31	1,21	s.i.
Soya	s.i.	s.i.	s.i.	1,10	s.i.	s.i.	1,10	1,20	1,20	1,20	0,60	1,00	s.i.
Tarwi	0,96	0,82	s.i.	s.i.	s.i.	s.i.	s.i.	s.i.	s.i.	s.i.	0,59	0,69	0,92
Tomate	0,50	0,71	0,75	0,77	0,78	0,78	0,74	0,81	0,51	0,54	0,61	0,68	0,65
Té	0,55	0,45	0,52	0,45	0,40	0,45	0,40	0,40	0,40	0,40	0,40	0,40	0,40
Trigo	0,65	0,75	s.i.	s.i.	s.i.	s.i.	s.i.	s.i.	s.i.	s.i.	0,52	0,72	0,81
Uncucha	s.i.	s.i.	s.i.	s.i.	s.i.	s.i.	s.i.	s.i.	s.i.	s.i.	0,30	0,30	s.i.
Yuca	0,42	0,41	0,40	0,40	0,41	0,41	0,40	0,41	0,41	0,41	0,38	0,39	0,40
Zanahoria	0,38	0,41	0,37	0,36	0,38	0,38	0,37	0,40	0,45	0,39	0,37	0,38	0,37
Zapallo	0,30	0,40	0,40	0,40	s.i.	0,40	s.i.	0,61	0,33	0,25	0,38	0,30	0,30
Pollo	4,40	4,40	4,70	4,80	4,90	4,90	4,80	4,90	4,80	5,00	5,00	4,90	5,20
Ovino	4,70	4,80	4,60	4,80	4,90	4,90	4,80	4,70	4,70	4,80	4,80	4,60	4,60
Porcino	4,70	4,60	4,60	4,70	4,70	4,70	4,70	4,60	4,60	4,60	4,70	4,60	4,70
Vacuno	4,40	4,40	4,30	4,40	4,50	4,50	4,40	4,40	4,40	4,50	4,60	4,50	4,30
Alpaca	3,20	3,10	3,20	3,30	3,30	3,30	3,30	3,30	3,40	3,40	3,40	3,30	3,30
Caprino	3,50	3,50	3,40	3,40	3,30	3,30	3,50	3,30	3,20	3,30	3,60	3,50	3,60
Llama	2,90	2,80	3,10	3,00	2,90	2,90	2,90	2,90	2,90	2,90	2,90	2,90	3,10
Cuy	8,20	7,80	7,30	7,80	8,20	8,60	8,90	8,60	8,30	7,70	8,00	8,00	7,80
Leche (l)	1,15	1,11	1,14	1,14	1,15	1,15	1,11	1,11	1,04	1,04	1,10	1,09	1,08
Huevo (kg)	3,40	3,40	3,40	3,40	3,50	3,60	3,20	3,40	3,40	3,50	3,50	3,40	3,40
Queso (kg)	9,12	9,17	9,31	9,27	9,27	9,27	8,92	8,96	8,54	8,79	9,04	8,96	9,00
Lana de oveja (lb)	2,00	1,90	1,90	1,70	1,90	1,70	1,70	1,70	2,00	1,70	2,20	2,10	1,90
Fibra de alpaca (lb)	4,90	5,10	5,00	4,70	4,80	4,80	4,80	4,10	4,80	4,60	4,70	4,60	4,70

1/: Para productos pecuarios, considerar precio en pie.

s/: Sin información por ausencia estacional del producto.

Fuente: Oficina de Información Agraria (OIA) de la Dirección Regional de Agricultura de Cusco.

CUADRO 10
REGIÓN CUSCO: INDICADORES DEL SECTOR PESCA

ESPECIE	2002						Total Año	2003						Total Año	Var % Jul.03/Jul.02	Acumulados a Julio		Var % Ene-Jul.03/02	
	Jul.	Ago.	Set.	Oct.	Nov.	Dic.		Ene.	Feb.	Mar.	Abr.	May.	Jun.			Jul.	2002		2003
EXTRACCIÓN	11 050	0	0	3 984	3 804	23 040	165 533	16 866	13 418	13 700	22 398	27 383	33 797	25 362	718 815	54,86	457 575	667 044	45,78
Trucha de Cusco	0	0	0	3 984	3 804	5 847	79 383	3 999	3 983	5 908	9 046	12 487	33 797	0	69 220	0,00	65 748	69 220	5,28
Pejerrey de Cusco	11 050	0	0	0	0	17 193	86 150	12 867	9 435	7 792	13 352	14 896	25 362	83 704	129,52	68 957	83 704	21,39	
COMERCIALIZACIÓN	54 999	57 701	52 927	50 004	45 530	59 435	723 172	45 185	42 734	50 043	75 501	273 964	94 443	85 174	718 815	54,86	457 575	667 044	45,78
Continental	43 498	45 803	43 371	39 819	35 650	48 176	593 545	34 702	33 040	39 866	62 813	70 628	77 751	71 374	432 525	64,09	380 726	390 174	2,48
Pejerrey Puno	30 654	32 546	30 989	28 365	26 856	26 549	330 477	18 956	19 235	22 574	35 896	37 986	39 876	48 750	256 794	59,03	185 172	223 273	20,58
Pejerrey Cusco	6 500						10 123	7 569	5 550	4 586	7 854	8 762	9 897	14 932	59 150	129,72	40 537	59 150	45,92
Trucha Puno	2 613	8 713	8 346	6 749	4 532	6 589	136 687	4 891	4 986	8 437	12 769	15 438	16 985	5 018	74 889	92,04	101 758	68 524	-32,66
Trucha Cusco				2 374	2 264	3 467	46 828	2 354	2 345	3 479	5 321	7 345	9 983	500	32 827	0,00	38 723	31 327	-19,10
Trucha Arequipa	1 512	2 000	1 985	858	572		9 970							1 425	1 425	-5,75	4 555	1 425	-68,72
Trucha Tacna		450	380				830								0	0,00	0	0	0,00
Suche	15	10	15	25	32	45	269	20	28	25	42	135	148	160	882	966,67	142	558	292,96
Mauri	45	63	72	92	135	167	700	102	250	197	257	325	312	306	2 035	580,00	171	1 749	922,81
Carachi	2 134	2 009	1 579	1 346	1 245	1 213	16 936	800	634	548	629	578	498	233	4 215	-89,08	9 544	3 920	-58,93
Ispi fresco	25	12	5	10	14	23	188	10	12	20	45	59	52	50	308	100,00	124	248	100,00
Marino	2 846	3 111	2 089	2 511	2 238	2 522	32 986	2 292	2 849	3 248	4 671	193 704	7 434	5 113	219 679	79,66	20 515	219 311	969,03
Perico				122	112	187	2 087	238	238	432	569				1 477	0,00	1 666	1 477	-11,34
Diamante	568	648	456	487	476	536	6 268	512	438	405	650	967	986	865	5 672	52,29	3 665	4 823	31,60
Jurel	452	468					3 191		185	294	396	179 000	264	387	180 844	-14,38	2 723	180 526	6 529,67
Cojinoba	595	527	458	497	465	476	6 059	463	427	435	598	859	873	825	5 292	38,66	3 636	4 480	23,21
Corvina	297	235	189	193	185	197	2 840	187	175	269	324	752	782	734	3 936	147,14	1 841	3 223	75,07
Lenguado	234	212	198	186	175	196	2 238	161	173	186	236	432	468	413	2 473	76,50	1 271	2 069	62,79
Lisa	457	535	479	585	347	398	3 952	358	358	253	468	798	653	746	4 366	63,24	1 608	3 634	126,00
Pejerrey Marino	243	206	185				2 081								0	-100,00	1 690	0	-100,00
Gabinza							2 169								0	0,00	2 169	0	-100,00
Pez volador							246								0	0,00	246	0	-100,00
Lorna		280		284	310	359	1 233	135	215	298	398	7 759	548		9 353	0,00	0	9 353	0,00
Tollo			124	157	168	173	622	238	135	187	278	791	579	531	3 307	0,00	0	2 739	0,00
Cabrilla							0		150	128	167	342	389		1 176	0,00	0	1 176	0,00
Volador							0		235	213	439				887	0,00	0	887	0,00
Chita							0		120	148	148	247	233		896	0,00	0	896	0,00
Bonito							0					591	639	612		0,00	0	1 842	0,00
Congrío							0					372	297			0,00	0	669	0,00
Dorado							0					136				0,00	0	136	0,00
Azulejo							0					389	481			0,00	0	870	0,00
Berecha							0					269	242			0,00	0	511	0,00
Crustáceos	8 655	8 787	7 467	7 674	7 642	8 737	96 641	8 191	6 845	6 929	8 017	9 632	9 258	8 687	66 611	0,37	56 334	57 559	2,17
Cangrejo	487	568	458	438	527	654	4 884	645	638	535	697	826	812	798	5 640	63,86	2 239	4 951	121,13
Choro	5 479	5 678	4 863	4 986	4 869	5 682	63 545	5 498	5 012	5 342	5 986	6 927	6 543	6 389	48 195	16,61	37 467	41 697	11,29
Camarón	245	257	217	295	312	489	2 070	479	108				125	113	1 082	-53,88	500	825	65,00
Pulpo	157	145	123	183	197	205	5 373	214	254	297	313	496	438	389	2 780	147,77	4 520	2 401	-46,88
Mixtura	198	235	197	254	286	273	2 214	189	215	189	285	397	389	325	2 386	64,14	969	1 989	105,26
Pota	543	659	541	649	657	649	5 335	598	489	429	497	607	654	435	4 246	-19,89	2 180	3 709	70,14
Langostino	1 546	1 245	1 068	869	794	785	13 220	568	129	137	239	379	297	238	2 282	-84,61	8 459	1 987	-76,51

Fuente: Minsiterio de Pesquería Cusco

CUADRO 11

REGIÓN CUSCO: PRODUCCION Y COMERCIALIZACIÓN DE MINERALES

	2 000	2 001	2 002						2003						
			Jul.	Ago.	Set.	Oct.	Nov.	Dic.	Ene.	Feb.	Mar.	Abr.	May	Jun	Jul
MINERIA METALICA															
Mineral Extraído (TM)	6 415 064	6 897 610	s.i.	s.i.	s.i.	s.i.	s.i.	s.i.	s.i.	s.i.	s.i.	s.i.	s.i.	s.i.	s.i.
Mineral Tratado (TM)	6 212 994	6 146 257	s.i.	s.i.	s.i.	s.i.	s.i.	s.i.	s.i.	s.i.	s.i.	s.i.	s.i.	s.i.	s.i.
Concentrados de Cobre (TM)	303 399	284 051	s.i.	s.i.	s.i.	s.i.	s.i.	s.i.	s.i.	s.i.	s.i.	s.i.	s.i.	s.i.	s.i.
Contenido fino:															
. Cobre fino (TM)	91 732	85 232	s.i.	s.i.	s.i.	s.i.	s.i.	s.i.	s.i.	s.i.	s.i.	s.i.	s.i.	s.i.	s.i.
. Oro (g)	983 040	1 188 654	s.i.	s.i.	s.i.	s.i.	s.i.	s.i.	s.i.	s.i.	s.i.	s.i.	s.i.	s.i.	s.i.
. Plata (kg)	34 070	31 565	s.i.	s.i.	s.i.	s.i.	s.i.	s.i.	s.i.	s.i.	s.i.	s.i.	s.i.	s.i.	s.i.
VENTAS MERCADO INTERNO															
Concentrados (TM)	10 051	0	s.i.	s.i.	s.i.	s.i.	s.i.	s.i.	s.i.	s.i.	s.i.	s.i.	s.i.	s.i.	s.i.
Contenido fino:															
. Cobre fino (TM)	2 950	0	s.i.	s.i.	s.i.	s.i.	s.i.	s.i.	s.i.	s.i.	s.i.	s.i.	s.i.	s.i.	s.i.
. Oro (g)	30 781	0	s.i.	s.i.	s.i.	s.i.	s.i.	s.i.	s.i.	s.i.	s.i.	s.i.	s.i.	s.i.	s.i.
. Plata (kg)	947	0	s.i.	s.i.	s.i.	s.i.	s.i.	s.i.	s.i.	s.i.	s.i.	s.i.	s.i.	s.i.	s.i.
. Valor FOB (Miles de US\$)	4 226	0	s.i.	s.i.	s.i.	s.i.	s.i.	s.i.	s.i.	s.i.	s.i.	s.i.	s.i.	s.i.	s.i.
EXPORTACIONES															
Concentrados (TM)	293 313	281 426	s.i.	s.i.	s.i.	s.i.	s.i.	s.i.	s.i.	s.i.	s.i.	s.i.	s.i.	s.i.	s.i.
Contenido fino:															
. Cobre fino (TM)	84 550	82 507	s.i.	s.i.	s.i.	s.i.	s.i.	s.i.	s.i.	s.i.	s.i.	s.i.	s.i.	s.i.	s.i.
. Oro (g)	875 278	957 520	s.i.	s.i.	s.i.	s.i.	s.i.	s.i.	s.i.	s.i.	s.i.	s.i.	s.i.	s.i.	s.i.
. Plata (kg)	28 405	27 860	s.i.	s.i.	s.i.	s.i.	s.i.	s.i.	s.i.	s.i.	s.i.	s.i.	s.i.	s.i.	s.i.
. Valor FOB (Miles de US\$)	135 786	103 729	s.i.	s.i.	s.i.	s.i.	s.i.	s.i.	s.i.	s.i.	s.i.	s.i.	s.i.	s.i.	s.i.

Fuente: B.H.P. Tintaya S.A.

Nota: la empresa B.H.P. Dejó de explotar minerales desde el 2002

CUADRO 12

REGIÓN CUSCO: ÍNDICE DEL VOLUMEN FÍSICO DE PRODUCCION MANUFACTURERA

(Índice: 2000 =100,00)

CIIU RAMAS DE ACTIVIDAD	2002						Total 2002	2003							Varación Porcentual	
	Jul	Ago	Sep	Oct	Nov	Dic		Ene	Feb	Mar	Abr	May	Jun	Jul	Jul 03/02	Ene-Jul 03/02
Total Empresas Industriales	80,75	81,59	63,01	60,23	50,48	51,32	92,14	55,88	62,13	55,24	71,39	72,42	85,00	77,34	-4,22	-10,19
1520 Elaboración de Productos Lácteos	91,69	112,05	99,28	109,21	102,29	91,58	100,00	78,82	83,59	88,72	99,95	73,40	100,43	113,00	23,24	-6,48
1531 Elaboración de Productos de Molinería.	97,14	13,47	55,79	81,48	71,98	14,30	100,00	7,50	8,56	12,65	17,44	64,31	68,12	64,05	-34,07	-26,69
1541 Elaboración de Productos de Panadería	85,58	101,27	98,50	92,54	70,66	60,86	100,00	68,74	67,14	86,09	74,78	78,66	72,65	37,27	-56,45	8,17
1543 Elaboración de Cacao y Choc. Prod. de Confit.	83,79	124,02	83,72	102,90	127,77	145,81	100,00	16,05	21,80	47,34	81,73	67,33	59,27	62,45	-25,47	-5,48
1549 Elab. de Otros Prod. Alimenticios.	21,18	16,79	16,33	8,75	30,34	31,29	100,00	6,31	7,93	22,57	26,47	19,93	0,00	0,00	-100,00	-74,67
1553 Elaboración de Beb. Malteadas y de Malta.	100,28	101,13	89,79	123,42	97,39	109,42	100,00	90,27	91,93	57,96	108,07	83,26	103,36	106,99	6,70	5,92
1554 Elab. Beb. No Alcoh. Prod. Aguas Minerales.	63,74	55,20	56,34	62,86	61,76	56,37	100,00	53,70	38,00	42,69	46,12	47,82	48,73	61,72	-3,17	-13,29
1711 Textilera.	89,52	166,45	105,94	57,62	5,46	27,49	100,00	41,67	0,00	1,68	15,73	118,15	278,09	102,96	15,02	-29,32
1810 Fáb. Prendas de Vestir, Adobo y Teñido de Piel	80,12	105,71	59,50	60,94	101,01	58,89	100,00	50,23	37,22	60,63	82,60	44,12	74,49	83,80	4,60	-12,45
1911 Curtido y Adobo de Cueros.	168,06	21,19	11,34	1,11	0,00	1,11	100,00	0,00	168,06	0,00	0,00	0,00	0,00	0,00	-100,00	-83,43
2010 Aserrado y Acepilladura de Madera.	91,18	45,20	102,71	174,40	119,61	33,15	100,00	45,07	60,92	58,24	50,12	46,16	40,52	109,18	19,74	-22,05
2212 Edición de Periódicos y Revistas	97,12	98,92	94,41	95,29	93,18	94,37	100,00	128,92	124,68	134,23	129,53	123,73	124,47	106,33	9,49	20,46
2221 Actividades de Impresión	85,33	137,06	121,25	51,33	69,70	80,87	100,00	72,82	76,07	87,37	42,40	78,63	70,53	71,82	-15,83	-19,54
2412 Fábrica de Nitratos.	99,07	97,56	46,48	0,00	0,00	0,00	100,00	50,78	89,76	99,94	92,93	101,03	97,81	96,43	-2,67	-6,97
2693 Productos de Arcilla y Cerámica no Refractaria	39,06	87,61	82,41	67,26	43,70	60,64	100,00	82,33	1,62	0,00	58,24	117,30	103,28	0,00	-100,00	18,76
2695 Artículos de Hormigón, Cemento y Yeso	30,22	32,46	48,48	16,62	61,69	5,72	100,00	34,51	10,87	2,95	60,28	45,86	24,65	57,94	91,69	80,71

*: Cifras preliminares sujetas a reajuste

Elaboración: Sección Estudios Económicos.

FUENTE: Muestra de las principales empresas industriales

CUADRO 13

CIUDAD CUSCO: LICENCIAS DE CONSTRUCCIÓN

	2002						TOTAL 2002	2003							Variación %	
	Jul	Ago	Sep	Oct	Nov	Dic		Ene	Feb	Mar	Abr	May	Jun	Jul	Jul03/jul02	Ene-Jul 03/02
TOTAL																
NRO. LICENCIAS	27	47	26	40	44	52	325	26	15	20	22	20	19	25	-7,41	16,13
VALOR DE LA CONSTRUCCIÓN	4 536 420	4 612 002	6 971 554	4 034 165	4 967 908	8 172 508	42 915 065	2 338 180	1 345 953	2 636 281	2 269 333	2 422 351	3 348 193	2 603 331	-42,61	-11,66
ÁREA DE CONSTRUCCIÓN (m2)	10 567	11 501	15 592	9 545	10 516	20 484	103 109	6 189	4 106	6 456	5 647	5 970	7 349	1 076 033	10083,29	14,99
CONSTRUCCIONES NUEVAS																
NRO. LICENCIAS	8	9	9	20	9	25	119	9	4	13	12	8	6	12	50,00	25,23
VALOR DE LA CONSTRUCCIÓN	3 572 822	2 392 802	5 546 515	2 734 589	2 358 762	4 207 899	27 316 533	1 198 204	586 848	1 305 089	1 732 916	1 590 273	829 479	1 348 066	-62,27	14,98
ÁREA DE CONSTRUCCIÓN (m2)	7 621	5 764	11 832	6 290	4 814	11 870	62 270	2 724	1 450	3 110	4 237	3 419	2 207	3 523	-53,77	3428,45
REGULARIZACIONES																
NRO. LICENCIAS	12	32	13	14	32	12	148	10	7	4	6	4	1	7	-41,67	20,75
VALOR DE LA CONSTRUCCIÓN	630 632	1 923 487	720 503	571 809	2 585 257	895 605	9 390 146	646 646	586 121	675 614	350 261	260 309	71 238	280 480	-55,52	13,81
ÁREA DE CONSTRUCCIÓN (m2)	1 676	5 033	2 253	1 600	5 384	2 318	24 823	1 486	1 497	1 673	889	372	117	1 070 403	63777,59	14,39
REST.REMOD.Y ADECUAC.																
NRO. LICENCIAS	7	6	4	6	3	15	58	7	4	3	4	8	4	6	-14,29	44,44
VALOR DE LA CONSTRUCCIÓN	332 966	295 713	704 536	727 767	23 889	3 069 004	6 208 386	493 330	172 984	655 578	186 156	571 769	174 631	974 784	192,76	82,52
ÁREA DE CONSTRUCCIÓN (m2)	1 270	705	1 507	1 655	317	6 295	16 016	1 979	1 159	1 672	521	2 179	398	2 107	65,89	23321,28

*: Cifras preliminares sujetas a reajuste.

FUENTE: Concejo Provincial de Cusco, Distrital de Wanchaq, Santiago, San Sebastián y San Jerónimo.

CUADRO 14
REGION CUSCO: CRÉDITOS DESEMBOLSADOS POR EL BANCO DE MATERIALES
(En Nuevos Soles)

PROGRAMA	2002						TOTAL 2002	2003							Variación %	
	jul	ago	sep	oct	nov	dic		ene	feb	mar	abr	may	jun	jul	Jul03/Jul02	Ene-Jul 03
TOTAL	188 650	155 100	225 500	92 950	224 950	157 300	1 694 088	176 550	107 800	42900	189420	287100	195250	162800	-13,70	38,59
NRO. CRÉDITOS	19	13	20	10	21	14	159	15	9	4	19	25	18	-15,79	30,86	
AUTOCONSTRUCCIÓN	177 650	155 100	225 500	92 950	224 950	157 300	1 639 088	176 550	107 800	42 900	189 420	249 700	195 250	162 800	-8,36	43,55
NRO. CRÉDITOS	18	13	20	10	21	14	155	15	9	4	19	22	18	16	-11,11	33,77
MEJORAMIENTO															--	--
NRO. CRÉDITOS							22 000								--	--
HOSPEDAJE															--	--
NRO. CRÉDITOS							1								--	--
CRÉDITOS SUPERVISADOS															--	--
NRO. CRÉDITOS															--	--
TECHO LIVIANO															--	--
NRO. CRÉDITOS															--	--
COMEDORES POPULARES															--	--
NRO. CRÉDITOS															--	--
MICRO EMPRESAS	11 000						11 000								--	--
NRO. CRÉDITOS	1						1								--	--
CRÉDITOS COMPLEMENTARIOS															--	--
NRO. CRÉDITOS															--	--
CRÉD. EXTRAORD. POR PUNTUALIDAD							22 000					37 400			--	+
NRO. CRÉDITOS							2					3			--	+

Fuente: Banco de Materiales Unidad Operativa Cusco.

CUADRO 15
REGIÓN CUSCO: INDICADORES DEL SECTOR TURISMO

	2002						TOTAL AÑO	2003						TOTAL AÑO	Var % Jul./Jun.	Var % Jul.03/Jul.02	Acumulados a Julio			
	Jul.	Ago.	Set.	Oct.	Nov.	Dic.		Ene.	Feb.	Mar.	Abr.	May.	Jun.				Jul.	2002	2003	Var %
	Arribo a Estab. de hospedajes 1/	78 239	92 795	65 745	84 386	75 289		57 900	754 957	42 320	35 321	39 436	44 887				46 461	44 793	55 486	308 704
Nacionales	30 806	35 056	24 391	31 390	24 354	24 170	292 484	20 732	17 634	16 812	16 957	19 378	16 731	18 386	126 630	9,9	-40,3	153 123	126 630	-17,3
Extranjeros	47 433	57 739	41 354	52 996	50 935	33 730	462 473	21 588	17 687	22 624	27 930	27 083	28 062	37 100	182 074	32,2	-21,8	225 719	182 074	-19,3
Pernoctaciones en Estab. de hospedajes 1/	144 739	175 311	128 324	154 665	148 283	104 913	1 416 722	75 223	61 447	70 192	81 337	92 272	85 452	99 082	565 005	15,9	-31,5	705 226	565 005	-19,9
Nacionales	45 429	53 741	37 829	49 424	36 456	34 493	441 574	30 773	25 344	24 517	25 251	32 666	24 751	32 832	196 134	32,6	-27,7	229 631	196 134	-14,6
Extranjeros	99 310	121 570	90 495	105 241	111 827	70 420	975 148	44 450	36 103	45 675	56 086	59 606	60 701	66 249	368 870	9,1	-33,3	475 595	368 870	-22,4
Visitantes a Machupicchu y otros lugares 2/	70 774	89 796	75 799	85 115	84 811	57 981	722 382	44 826	38 115	43 390	48 218	58 977	57 525	85 337	376 388	48,3	20,6	328 880	376 388	14,4
Nacionales	21 424	27 951	35 193	43 741	47 670	30 583	271 089	14 484	10 656	11 702	11 911	19 212	18 375	25 686	112 026	39,8	19,9	85 951	112 026	30,3
Extranjeros	49 350	61 845	40 606	41 374	37 141	27 398	451 293	30 342	27 459	31 688	36 307	39 765	39 150	59 651	264 362	52,4	20,9	242 929	264 362	8,8
Visitantes a Koricancha 3/	19 220	21 731	16 188	22 722	16 419	12 189	186 137	12 157	11 414	13 349	15 831	13 948	16 216	23 281	106 196	43,6	21,1	96 888	106 196	9,6
Visitantes al Parque Nacional de Manu 4/	602	834	637	516	337	234	4 888	182	83	118	333	402	632	740	2 490	17,1	22,9	2 330	2 490	6,9
Nacionales	242	322	253	244	177	120	2 167	128	34	71	169	170	292	270	1 134	-7,5	11,6	1 051	1 134	7,9
Extranjeros	360	512	384	272	160	114	2 721	54	49	47	164	232	340	470	1 356	38,2	30,6	1 279	1 356	6,0
Venta de Boletos Turísticos (boletos) 5/	32 008	36 021	24 857	33 413	25 073	20 664	291 171	18 396	16 122	18 981	23 350	23 164	24 337	37 996	162 346	56,1	18,7	151 143	162 346	7,4
Nacionales	4 372	5 157	2 943	5 799	5 030	2 549	44 521	1 094	1 437	1 297	2 057	3 034	1 723	5 401	16 043	213,5	23,5	23 043	16 043	-30,4
Extranjeros	27 636	30 864	21 914	27 614	20 043	18 115	246 650	17 302	14 685	17 684	21 293	20 130	22 614	32 595	146 303	44,1	17,9	128 100	146 303	14,2
Venta de Boletos Turísticos (soles) 5/	985 185	1 130 228	796 405	1 014 087	759 772	639 978	9 032 763	584 423	507 482	604 995	753 475	1 448 763	768 511	1 163 750	5 831 398	51,4	18,1	4 692 295	5 831 398	24,3
Nacionales	136 763	167 688	87 715	143 586	114 075	69 700	1 310 506	36 288	46 561	44 243	67 525	800 811	54 374	166 530	1 216 331	206,3	21,8	727 744	1 216 331	67,1
Extranjeros	848 422	962 540	708 690	870 501	645 698	570 278	7 722 257	548 135	460 921	560 753	685 950	647 952	714 138	997 220	4 615 067	39,6	17,5	3 964 552	4 615 067	16,4
Venta por entradas a Machupicchu 2/	1 892 909	1 906 986	1 516 978	1 814 730	1 386 478	1 139 229	17 075 909	1 206 906	1 119 005	1 376 342	1 277 541	1 396 490	1 100 473	2 148 088	9 624 846	95,2	13,5	9 311 508	9 624 846	3,4
	0	0	0	0	0	0	0	0	0	0	0	0	0	0	0	0,0	0,0	0	0	0,0
Total ventas	2 878 094	3 037 214	2 313 382	2 828 817	2 146 250	1 779 206	26 108 672	1 791 329	1 626 487	1 981 337	2 031 016	2 845 253	1 868 984	3 311 838	15 456 244	77,2	15,1	14 003 803	15 456 244	10,4

1/: Dirección Regional de Industria y Turismo (DRIT)

2/: Instituto Nacional de Cultura (INC)

3/: Convento de Santo Domingo

4/: Instituto Nacional de Recursos Naturales (INRENA)

5/: Oficina Ejecutiva del Comité (OFEC)

CUADRO 16

REGIÓN CUSCO: ARRIBOS A ESTABLECIMIENTOS DE HOSPEDAJE POR PAISES DE PROCEDENCIA

PAÍS	2002						TOTAL AÑO	2003							TOTAL	Var % Jul.03/Jul.02	Acumulados a Julio		Var % Ene.-Jul.03/02
	Jul.	Ago.	Set.	Oct.	Nov.	Dic.		Ene.	Feb.	Mar.	Abr.	May.	Jun.	Jul.			2002	2003	
TOTAL	78 239	92 795	65 745	84 386	75 289	57 900	754 957	42 320	35 321	39 436	44887,0	46 461	44 793	55 486	308 704	-29	378 842	308 704	-18,5
NACIONALES	30 806	35 056	24 391	31 390	24 354	24 170	292 484	20 732	17 634	16 812	16957,0	19 378	16 731	18 386	126 630	-40	153 123	108 244	-29,3
EXTRANJEROS	47 433	57 739	41 354	52 996	50 935	33 730	462 473	21 588	17 687	22 624	27930,0	27 083	28 062	37 100	182 074	-22	225 719	182 074	-19,3
NORTE AMÉRICA	15 866	13 665	10 892	14 820	13 196	10 926	142 766	7 212	5 302	7 211	7294,0	8 560	7 783	10 021	53 383	-37	79 267	53 383	-32,7
EE.UU.	14 493	12 264	10 120	13 623	12 060	9 876	130 653	6 505	4 664	6 343	6486,0	7 566	7 045	8 889	47 498	-39	72 710	47 498	-34,7
Canadá	1 373	1 401	772	1 197	1 136	1 050	12 113	707	638	868	808,0	994	738	1 132	5 885	-18	6 557	5 885	-10,2
CENTRO AMÉRICA	1 437	1 116	700	954	1 471	1 330	12 092	778	407	539	1189,0	881	1 588	1 535	6 917	7	6 521	6 917	6,1
México	1 024	728	406	572	902	1 032	7 990	554	295	362	940,0	510	416	592	3 669	-42	4 350	3 669	-15,6
Otros países	413	388	294	382	569	298	4 102	224	112	177	249,0	371	1 172	942	3 247	128	2 171	3 247	49,6
SUD AMÉRICA	4 561	2 867	3 276	3 140	3 889	3 729	42 779	3 065	2 370	1 737	2494,0	2 330	2 373	3 529	17 898	-23	25 878	17 898	-30,8
Argentina	735	603	716	878	670	437	9 108	717	464	345	716,0	558	597	921	4 318	25	5 804	4 318	-25,6
Bolivia	136	256	115	166	113	387	2 000	191	92	95	127,0	98	95	147	845	8	963	845	-12,3
Brasil	1 859	768	799	693	683	879	10 925	697	485	661	716,0	768	747	1 362	5 436	-27	7 103	5 436	-23,5
Chile	807	386	674	398	695	475	8 404	661	1 035	280	210,0	329	291	519	3 325	-36	5 776	3 325	-42,4
Colombia	606	344	344	360	481	559	4 936	468	145	177	365,0	200	308	304	1 967	-50	2 848	1 967	-30,9
Ecuador	210	239	149	219	654	600	2 829	135	55	88	123,0	141	143	115	800	-45	968	800	-17,4
Paraguay	0	11	66	45	131	183	599	23	23	5	2,0	37	35	8	133	0	163	133	-18,7
Uruguay	121	33	132	19	54	55	901	88	30	41	165,0	100	78	57	559	-53	608	559	-8,0
Venezuela	87	227	259	330	407	154	2 248	85	39	45	70,0	99	79	96	513	11	871	513	-41,1
Otros países	0	0	22	32	1	0	829	0	2	0	0,0	0	0	0	2	0	774	2	-99,7
EUROPA	22 382	35 388	21 173	29 110	27 271	12 863	219 375	7 645	6 628	9 836	13989,0	12 735	13 079	18 101	82 013	-19	93 570	82 013	-12,4
Austria	392	344	343	222	675	202	2 470	183	97	132	80,0	141	284	408	1 325	4	684	1 325	93,7
Alemania	2 561	3 324	2 491	4 287	5 825	1 751	30 701	1 695	1 675	2 380	2235,0	1 357	1 976	2 344	13 662	-8	13 023	13 662	4,9
España	2 229	4 741	1 807	2 428	2 415	1 084	20 138	503	499	536	855,0	625	787	1 676	5 481	-25	7 663	5 481	-28,5
Francia	4 478	6 053	3 561	4 892	4 797	1 936	39 890	1 032	1 313	2 260	3119,0	3 665	2 547	3 756	17 692	-16	18 651	17 692	-5,1
Italia	1 510	7 358	1 151	1 731	1 601	1 175	19 324	660	373	438	815,0	547	617	1 151	4 601	-24	6 308	4 601	-27,1
Inglaterra	4 171	5 244	5 048	6 863	3 788	2 689	41 484	1 243	968	1 914	3446,0	3 461	3 298	3 851	18 181	-8	17 852	18 181	1,8
Otros países	7 041	8 324	6 772	8 687	8 170	4 026	65 368	2 329	1 703	2 176	3439,0	2 939	3 570	4 914	21 070	-30	29 389	21 070	-28,3
ASIA	1 592	2 848	3 693	3 147	3 122	3 183	26 906	1 825	2 284	2 571	1761,0	1 138	1 484	1 914	12 977	20	10 913	12 977	18,9
Japón	1 152	2 193	3 016	2 140	2 121	2 257	19 179	992	1 531	2 028	1361,0	743	1 014	722	8 391	-37	7 452	8 391	12,6
Korea	162	277	334	565	562	463	3 696	623	480	262	93,0	185	174	650	2 467	301	1 495	2 467	65,0
Otros países	278	378	343	442	439	463	4 031	210	273	281	307,0	210	296	542	2 119	95	1 966	2 119	7,8
OTROS	1 595	1 855	1 620	1 825	1 986	1 699	18 555	1 063	696	730	1203,0	1 439	1 755	2 000	8 886	25	9 570	8 886	-7,1

Fuente: Dirección Regional de Turismo- Preliminar

CUADRO 17

REGIÓN CUSCO: PERNOCTACIONES EN ESTABLECIMIENTOS DE HOSPEDAJE POR PAÍSES DE PROCEDENCIA

	2002						TOTAL AÑO	2003							Total	Var % Jul.03/Jul.02	Acumulados a Julio		Var % Ene.-Jul.03/02
	Jul.	Ago.	Set.	Oct.	Nov.	Dic.		Ene.	Feb.	Mar.	Abr.	May.	Jun.	Jul.			2002	2003	
TOTAL	144 739	175 311	128 324	154 665	148 283	104 913	1 416 722	75 223	61 447	70 192	81 337	92 272	85 452	99 082	565 005	-31,5	705 226	565 005	-19,9
NACIONALES	45 429	53 741	37 829	49 424	36 456	34 493	441 574	30 773	25 344	24 517	25 251	32 666	24 751	32 832	196 134	-27,7	229 631	196 134	-14,6
EXTRANJEROS	99 310	121 570	90 495	105 241	111 827	70 420	975 148	44 450	36 103	45 675	56 086	59 606	60 701	66 249	368 870	-33,3	475 595	368 870	-22,4
NORTE AMÉRICA	31 226	28 299	22 439	26 618	26 323	21 239	280 143	13 409	10 636	13 730	13 718	16 383	17 993	17 895	103 764	-42,7	155 225	103 764	-33,2
EE.UU.	28 148	25 177	20 624	24 155	23 712	18 840	253 204	11 888	9 113	11 977	12 048	14 074	16 285	15 873	91 258	-43,6	140 696	91 258	-35,1
Canadá	3 078	3 122	1 815	2 463	2 611	2 399	26 939	1 521	1 523	1 753	1 670	2 309	1 708	2 022	12 506	-34,3	14 529	12 506	-13,9
CENTRO AMÉRICA	3 009	2 337	1 477	1 978	3 094	2 792	25 758	1 628	934	1 111	2 394	1 964	2 404	2 741	13 176	-8,9	14 080	13 176	-6,4
México	2 093	1 610	904	1 197	1 920	2 135	16 920	1 193	624	782	1 934	1 225	883	1 058	7 699	-49,4	9 154	7 699	-15,9
Otros países	916	727	573	781	1 174	657	8 838	435	310	329	460	739	1 521	1 683	5 477	83,7	4 926	5 477	11,2
SUD AMÉRICA	9 358	6 193	6 895	6 225	8 157	7 245	90 725	6 740	4 868	3 591	5 014	5 442	4 773	6 301	36 729	-32,7	56 010	36 729	-34,4
Argentina	1 440	1 295	1 433	1 636	1 390	855	19 120	1 630	969	729	1 316	1 401	1 170	1 645	8 860	14,2	12 511	8 860	-29,2
Bolivia	301	471	228	305	267	799	4 218	322	152	182	228	234	203	262	1 583	-12,9	2 148	1 583	-26,3
Brasil	3 868	1 601	1 667	1 515	1 394	1 840	23 869	1 391	889	1 362	1 542	1 818	1 688	2 433	11 123	-37,1	15 852	11 123	-29,8
Chile	1 669	789	1 582	727	1 811	972	18 210	1 540	2 237	582	508	757	493	926	7 043	-44,5	12 329	7 043	-42,9
Colombia	1 274	837	629	705	1 138	1 270	10 746	1 081	306	384	760	396	625	542	4 094	-57,4	6 167	4 094	-33,6
Ecuador	391	562	287	391	1 078	835	5 125	306	134	173	221	312	256	205	1 607	-47,6	1 972	1 607	-18,5
Paraguay	0	24	151	57	142	224	984	51	47	10	2	89	53	14	266	0,0	386	266	-31,2
Uruguay	190	71	270	42	128	121	1 878	266	57	72	306	201	133	102	1 137	-46,1	1 246	1 137	-8,7
Venezuela	225	543	598	800	808	329	4 790	153	75	97	131	234	152	172	1 014	-23,6	1 712	1 014	-40,8
Otros países	0	0	50	47	1	0	1 785	0	2	0	0	0	0	0	2	0,0	1 687	2	-99,9
EUROPA	49 198	74 752	49 382	60 575	63 569	28 873	482 877	16 407	14 232	20 978	28 990	30 177	28 564	39 031	178 379	-20,7	205 726	178 379	-13,3
Austria	814	801	698	458	1 553	591	5 492	401	180	240	152	300	619	729	2 621	-10,5	1 391	2 621	88,4
Alemania	5 661	6 956	6 150	9 060	12 408	3 748	66 293	3 378	3 433	4 995	4 406	2 869	3 951	4 185	27 217	-26,1	27 971	27 217	-2,7
España	4 844	10 221	4 205	4 874	5 279	2 190	42 907	1 120	1 035	1 085	1 811	1 479	1 774	2 993	11 297	-38,2	16 138	11 297	-30,0
Francia	9 239	13 381	7 823	9 675	11 288	4 028	86 079	2 052	2 837	4 558	5 930	7 610	4 858	6 708	34 553	-27,4	39 884	34 553	-13,4
Italia	3 137	14 710	2 584	3 349	4 169	2 466	42 068	1 531	787	954	1 854	1 322	1 498	2 056	10 002	-34,5	14 790	10 002	-32,4
Inglaterra	9 350	10 798	12 032	14 959	9 315	6 535	92 221	2 678	1 945	4 128	7 220	9 180	8 293	6 877	40 321	-26,4	38 582	40 321	4,5
Otros países	16 153	17 885	15 890	18 200	19 557	9 315	147 817	5 247	4 015	5 018	7 617	7 417	7 571	15 483	52 368	-4,1	66 970	52 368	-21,8
ASIA	2 833	5 187	6 595	5 231	5 813	5 956	49 436	3 350	3 915	4 646	3 145	2 184	2 575	3 417	23 232	20,6	20 654	23 232	12,5
Japón	1 975	4 087	5 404	3 416	4 106	4 407	35 768	1 983	2 779	3 733	2 473	1 494	1 817	1 289	15 568	-34,7	14 348	15 568	8,5
Korea	233	366	498	706	668	581	5 034	963	628	330	132	219	291	1 160	3 723	397,8	2 215	3 723	68,1
Otros países	625	734	693	1 109	1 039	968	8 634	404	508	583	540	471	467	969	3 942	55,0	4 091	3 942	-3,6
OTROS	3 686	4 802	3 707	4 614	4 871	4 315	46 209	2 916	1 518	1 619	2 825	3 456	4 392	3 572	20 298	-3,1	23 900	20 298	-15,1

Fuente: Dirección Regional de Turismo- Preliminar

* Preliminar

CUADRO 18

REGION CUSCO: GENERACION Y VENTA DE ENERGIA ELECTRICA (MWH)

	2002						Total 2002	2003							Var. % Jul.03/02	ACUM. Ene-Jul.02	ACUM Ene-Jul.03	Var. % Ene-Jul.03/02
	Jul.	Ago.	Sep.	Oct.	Nov.	Dic.		Ene.	Feb.	Mar.	Abr.	May.	Jun.	Jul.				
TOTAL GENERACION	61 386	62 175	59 050	63 349	60 500	56 034	362 495	60 902	54 818	54 089	57 213	61 429	57 174	61800	0,7	402533	407424	1,2
EGEMSA	61 050	61 913	58 744	63 061	60 220	55 703	360 691	60 601	54 553	54 023	57 137	61 345	57 094	61710	1,1	400392	406463	1,5
Hidráulica	61 050	61 912	58 744	63 060	60 219	55 703	360 688	60 601	54 553	54 017	57 137	61 345	57 094	61710	1,1	400386	406457	1,5
Térmica	0	1	0	0	1	-	3	-	-	6	-	-	-	-		7	6	-15,0
ELECTRO SUR ESTE S.A.A.	336	262	306	288	281	331	1 804	301	265	66	76	84	80	90	-73,3	2141	961	-55,1
Hidráulica	261	189	234	200	199	253	1 336	252	224	-	-	-	-	-		1812	477	-73,7
Térmica	75	73	72	88	82	78	468	49	40	66	76	84	80	90	19,3	329	485	47,3
VENTA DE ENERGIA ELECTRICA																0	0	
ELECTRO SUR ESTE	15 034	14 776	14 398	14 552	14 260	14 373	87 394	14 191	13 239	13 955	14 082	14 013	14 353	14738	-2,0	96213	98571	2,5
MERCADO REGULADO	14 087	13 501	13 188	13 276	13 032	13 140	80 223	13 021	12 172	12 834	13 003	12 914	13 231	13555	-3,8	89917	90730	0,9
Media Tensión	2 133	1 910	1 753	1 718	1 764	1 630	10 908	1 640	1 493	1 623	1 614	1 781	1 865	1 910	-10,5	13397	11926	-11,0
Baja Tensión	11 953	11 591	11 435	11 558	11 268	11 510	69 315	11 381	10 679	11 211	11 389	11 133	11 366	11 645	-2,6	76521	78804	3,0
Alumbrado Público	1 185	1 191	1 180	1 219	1 180	1 219	7 175	1 195	1 127	1 219	1 191	1 172	1 158	1 172	-1,1	7996	8234	3,0
No Residencial	2 354	2 215	2 530	2 562	2 486	2 579	14 726	1 963	1 840	1 929	1 963	1 977	2 003	2 077	-11,8	14942	13752	-8,0
Residencial	8 414	8 186	7 725	7 777	7 601	7 712	47 414	7 677	7 242	7 579	7 749	7 439	7 659	7 834	-6,9	53582	53179	-0,8
Otros	-	-	-	-	-	-	-	546	470	484	486	545	546	561		0	3638	-
MERCADO LIBRE	947	1 275	1 210	1 277	1 228	1 233	7 170	1 170	1 067	1 121	1 079	1 099	1 122	1 184	25,0	6296	7842	24,5

Fuente: EGEMSA - Electro Sur Este S.A.A.

CUADRO 19
REGIÓN CUSCO: DEPÓSITOS EN EL SISTEMA FINANCIERO
(Saldo en Miles de Nuevos Soles)

ENTIDADES FINANCIERAS	2002						2003						
	Jul.	Ago.	Sep.	Oct.	Nov.	Dic.	Ene.	Feb.	Mar.	Abr.	May.	Jun.	Jul.
I. SISTEMA BANCARIO	408 848	416 056	423 327	423 779	413 224	412 296	401 872	389 391	397 505	398 640	401 561	408 080	416 211
BANCO DE LA NACIÓN	0	0	0	0	0	0	0	0	0	0	0	0	0
BANCA MÚLTIPLE	408 848	416 056	423 327	423 779	413 224	412 296	401 872	389 391	397 505	398 640	401 561	408 080	416 211
Crédito	160 737	158 435	161 348	164 551	164 239	165 220	158 701	155 817	160 474	158 859	159 299	158 068	163 524
Interbank	55 088	58 371	60 451	56 862	52 336	52 773	52 020	53 148	54 474	56 402	56 814	57 347	59 823
Wiese-Sudameris	54 149	58 390	62 947	60 507	58 212	56 315	57 811	56 398	58 395	59 429	59 429	68 042	66 755
Continental	116 530	118 516	118 167	119 972	116 846	116 896	112 023	112 171	112 112	111 439	112 817	111 088	111 756
Santander	12 023	11 682	9 705	11 007	10 348	9 599	9 709	0	0	0	0	0	0
Del Trabajo	10 322	10 662	10 709	10 880	11 244	11 494	11 608	11 857	12 050	12 511	13 201	13 535	14 353
II. SISTEMA NO BANCARIO	94 642	99 040	100 406	101 583	102 870	105 804	108 757	109 415	111 516	113 703	118 008	120 820	122 858
Caja Municipal Cusco	82 279	86 372	87 674	88 930	90 748	92 217	93 582	94 827	96 302	98 288	102 374	105 022	106 169
CRAC Quillabamba	12 363	12 668	12 732	12 653	12 123	13 587	15 175	14 588	15 214	15 415	15 634	15 798	16 689
TOTAL SIST. FINANCIERO	503 490	515 096	523 733	525 362	516 095	518 100	510 629	498 806	509 021	512 343	519 569	528 900	539 069
TOTAL M/N	121 412	127 635	132 488	132 244	133 339	130 528	123 698	119 932	127 062	128 115	129 462	133 365	137 902
TOTAL M/E	382 078	387 461	391 245	393 118	382 755	387 572	386 931	378 874	381 960	384 228	390 106	395 535	401 166

Fuente : Entidades Financieras

CUADRO 20
REGIÓN CUSCO: DEPÓSITOS EN LA BANCA MÚLTIPLE SEGÚN MODALIDAD
(Saldo en Miles de Nuevos Soles)

ENTIDADES FINANCIERAS	2002						2003						
	Jul.	Ago.	Sep.	Oct.	Nov.	Dic.	Ene.	Feb.	Mar.	Abr.	May.	Jun.	Jul.
DEPÓSITOS A LA VISTA	54 844	52 933	55 626	61 461	54 924	53 907	49 072	51 360	55 867	56 209	56 057	60 747	64 434
Crédito	23 861	21 967	22 208	25 247	24 794	24 525	22 646	25 162	27 362	26 450	26 288	27 276	30 900
Interbank	5 498	4 517	4 741	6 309	3 948	3 835	4 118	5 866	5 925	5 619	5 152	5 910	6 195
Wiese-Sudameris	6 522	7 162	11 665	9 880	9 770	7 334	6 859	5 234	7 897	9 833	9 833	12 421	10 456
Continental	16 245	16 469	14 023	17 629	14 906	16 749	14 376	15 098	14 683	14 307	14 784	15 140	16 883
Santander	2 718	2 817	2 988	2 396	1 506	1 464	1 072	0	0	0	0	0	0
Del Trabajo	0	0	0	0	0	0	0	0	0	0	0	0	0
DEPÓSITOS DE AHORRO	194 750	201 033	203 732	194 642	191 108	186 568	182 464	174 641	178 290	181 279	183 903	185 214	191 056
Crédito	96 338	96 477	99 225	95 667	92 400	94 048	91 572	90 327	92 457	95 150	95 681	94 150	96 774
Interbank	34 564	36 807	38 580	32 967	31 792	31 190	29 597	28 301	29 545	30 602	31 476	31 849	34 665
Wiese-Sudameris	13 486	16 466	16 523	16 681	15 645	16 408	17 773	18 344	17 567	16 345	16 345	17 730	18 515
Continental	42 663	44 572	45 086	42 920	44 119	38 052	36 003	35 031	36 005	36 510	37 571	38 250	37 524
Santander	5 543	4 571	2 358	4 513	5 076	4 561	5 217	0	0	0	0	0	0
Del Trabajo	2 157	2 139	1 959	1 894	2 076	2 310	2 302	2 638	2 717	2 672	2 831	3 235	3 578
DEPÓSITOS A PLAZO	159 254	162 090	163 970	167 676	167 192	171 821	170 336	163 390	163 348	161 151	161 600	162 119	160 721
Crédito	40 537	39 991	39 915	43 636	47 045	46 647	44 483	40 328	40 656	37 259	37 330	36 642	35 850
Interbank	15 026	17 047	17 130	17 586	16 596	17 748	18 305	18 981	19 004	20 181	20 186	19 588	18 962
Wiese-Sudameris	34 141	34 762	34 759	33 946	32 797	32 573	33 179	32 820	32 931	33 251	33 251	37 891	37 784
Continental	57 622	57 474	59 057	59 424	57 820	62 094	61 644	62 042	61 425	60 622	60 463	57 698	57 350
Santander	3 763	4 294	4 358	4 098	3 766	3 574	3 419	0	0	0	0	0	0
Del Trabajo	8 165	8 523	8 750	8 986	9 168	9 184	9 306	9 219	9 333	9 839	10 370	10 300	10 775
T O T A L	408 848	416 056	423 327	423 779	413 224	412 296	401 872	389 391	397 505	398 640	401 561	408 080	416 211
Crédito	160 737	158 435	161 348	164 551	164 239	165 220	158 701	155 817	160 474	158 859	159 299	158 068	163 524
Interbank	55 088	58 371	60 451	56 862	52 336	52 773	52 020	53 148	54 474	56 402	56 814	57 347	59 823
Wiese-Sudameris	54 149	58 390	62 947	60 507	58 212	56 315	57 811	56 398	58 395	59 429	59 429	68 042	66 755
Continental	116 530	118 516	118 167	119 972	116 846	116 896	112 023	112 171	112 112	111 439	112 817	111 088	111 756
Santander	12 023	11 682	9 705	11 007	10 348	9 599	9 709	0	0	0	0	0	0
Del Trabajo	10 322	10 662	10 709	10 880	11 244	11 494	11 608	11 857	12 050	12 511	13 201	13 535	14 353
TOTAL M/N	89 079	94 821	98 170	97 712	97 610	93 837	86 229	82 465	87 858	88 407	87 575	90 248	92 947
TOTAL M/E	319 769	321 235	325 156	326 067	315 615	318 458	315 642	306 926	309 647	310 233	313 985	317 832	323 263

Fuente : Entidades Financieras

CUADRO 21**REGIÓNCUSCO: DEPÓSITOS EN EL SISTEMA NO BANCARIO SEGÚN MODALIDAD****(Saldo en miles de Nuevos Soles)**

ENTIDADES FINANCIERAS	2002						2003						
	Jul.	Ago.	Sep.	Oct.	Nov.	Dic.	Ene.	Feb.	Mar.	Abr.	May.	Jun.	Jul.
DEPÓSITOS DE AHORRO	47 347	50 714	52 043	52 251	51 045	52 835	54 268	53 752	54 616	56 168	58 234	60 268	58 664
Caja Municipal Cusco	43 321	46 327	46 587	47 111	46 649	47 828	48 024	48 020	48 677	50 188	52 455	54 549	52 748
CRAC Quillabamba	4 026	4 387	5 456	5 139	4 396	5 007	6 244	5 732	5 939	5 980	5 779	5 719	5 917
DEPÓSITOS A PLAZO	47 295	48 326	48 363	49 333	51 825	52 969	54 489	55 663	56 900	57 535	59 774	60 552	64 193
Caja Municipal Cusco	38 958	40 045	41 087	41 819	44 099	44 389	45 558	46 807	47 625	48 100	49 918	50 473	53 421
CRAC Quillabamba	8 336	8 282	7 276	7 514	7 727	8 581	8 931	8 856	9 275	9 435	9 855	10 079	10 773
T O T A L	94 642	99 040	100 406	101 583	102 870	105 804	108 757	109 415	111 516	113 703	118 008	120 820	122 858
Caja Municipal Cusco	82 279	86 372	87 674	88 930	90 748	92 217	93 582	94 827	96 302	98 288	102 374	105 022	106 169
CRAC Quillabamba	12 363	12 668	12 732	12 653	12 123	13 587	15 175	14 588	15 214	15 415	15 634	15 798	16 689
TOTAL M/N	32 333	32 814	34 318	34 532	35 730	36 691	37 468	37 468	39 203	39 708	41 887	43 117	44 955
TOTAL M/E	62 309	66 227	66 088	67 051	67 141	69 113	71 289	71 948	72 313	73 995	76 121	77 703	77 903

Fuente: Entidades Financieras

CUADRO 22
REGIÓN CUSCO: COLOCACIONES DEL SISTEMA FINANCIERO
(Saldo en Miles de Nuevos Soles)

ENTIDADES FINANCIERAS	2002						2003						
	Jul.	Ago.	Sep.	Oct.	Nov.	Dic.	Ene.	Feb.	Mar.	Abr.	May.	Jun.	Jul.
I. SISTEMA BANCARIO	181 109	176 497	176 383	173 315	162 789	160 459	159 560	150 869	157 909	161 569	164 153	173 789	176 650
BANCO DE LA NACIÓN	0	0	0	0	0	0	0	0	0	0	0	0	0
BANCA MÚLTIPLE	181 109	176 497	176 383	173 315	162 789	160 459	159 560	150 869	157 909	161 569	164 153	173 789	176 650
Crédito	18 639	19 609	16 185	15 196	10 263	9 611	10 161	9 667	14 672	13 298	13 959	16 386	17 712
Interbank	33 871	35 256	35 189	35 418	35 732	36 089	37 840	39 736	41 578	41 541	41 359	41 520	41 523
Wiese-Sudameris	23 131	23 512	26 453	25 668	25 283	22 594	20 301	19 976	19 989	19 884	19 884	21 564	21 420
Continental	74 720	67 101	67 432	65 838	59 997	60 508	59 753	64 745	64 654	69 427	70 834	75 294	76 594
Santander	16 826	16 798	16 448	16 127	15 725	15 309	14 892	0	0	0	0	0	0
Del Trabajo	13 922	14 221	14 677	15 069	15 790	16 348	16 612	16 745	17 016	17 419	18 117	19 025	19 401
II.SISTEMA NO BANCARIO	79 069	84 857	87 793	92 056	93 640	97 629	95 886	99 165	103 479	107 369	111 237	114 431	117 359
Caja Municipal Cusco	65 911	71 167	73 631	77 661	79 041	82 760	81 397	84 253	88 354	91 991	95 571	97 982	100 501
CRAC Quillabamba	13 159	13 690	14 162	14 394	14 599	14 869	14 489	14 913	15 126	15 378	15 666	16 449	16 858
T O T A L	260 179	261 353	264 177	265 371	256 429	258 089	255 446	250 035	261 389	268 938	275 390	288 220	294 010
TOTAL M/N	101 163	98 376	100 108	104 540	105 483	107 724	108 403	113 966	119 000	123 090	125 415	128 325	129 036
TOTAL M/E	159 016	162 977	164 069	160 831	150 946	150 365	147 042	136 069	142 389	145 848	149 975	159 895	164 973

Fuente : Entidades Financieras

CUADRO 23
REGIÓN CUSCO: COLOCACIONES DEL SISTEMA FINANCIERO POR SECTORES ECONÓMICOS
(Saldo en Miles de Nuevos Soles)

SECTOR	2002						2003						
	Jul.	Ago.	Sep.	Oct.	Nov.	Dic.	Ene.	Feb.	Mar.	Abr.	May.	Jun.	Jul.
AGRICULTURA	7 122	7 182	2 084	2 109	1 428	5 743	5 587	5 486	5 940	5 877	6 096	6 564	6 933
GANADERÍA	70	54	76	95	78	60	41	46	58	62	68	71	71
PESQUERÍA	0	0	0	0	0	0	0	0	0	0	0	0	0
MINERÍA	82	79	77	72	53	52	49	44	65	67	66	62	60
INDUSTRIA	4 400	4 323	4 328	4 191	3 818	3 911	3 801	2 983	3 693	3 773	3 737	3 697	3 737
TRANSPORTES	5 724	6 220	6 580	7 232	7 506	7 980	7 866	8 088	8 480	8 895	9 463	9 784	10 274
COMERCIO	66 266	70 583	66 015	66 962	64 022	70 014	68 800	68 450	72 882	74 747	77 457	81 529	85 221
CONSTRUCCIÓN	221	216	183	181	17 670	9 113	9 250	9 460	9 851	10 134	10 292	10 514	10 751
SECTOR PÚBLICO	1 345	2 224	1 852	2 537	2 278	3 325	1 818	1 909	2 732	2 774	2 733	2 744	1 904
DIVERSOS	174 948	170 473	182 980	181 990	159 575	157 891	158 234	153 571	157 687	162 609	165 479	173 255	175 059
T O T A L	260 179	261 353	264 177	265 371	256 429	258 089	255 446	250 035	261 389	268 938	275 390	288 220	294 010

Fuente : Entidades Financieras

CUADRO 24

REGIÓNCUSCO: ÍNDICE DE CARTERA PESADA DEL SISTEMA FINANCIERO 1/

ENTIDADES FINANCIERAS	2002						2003						
	Jul.	Ago.	Set.	Oct.	Nov.	Dic.	Ene.	Feb.	Mar.	Abr.	May.	Jun.	Jul.
I. SISTEMA BANCARIO	21,79	21,53	20,80	21,25	20,50	19,70	16,64	17,43	18,98	17,92	16,95	15,70	14,59
BANCA MÚLTIPLE	21,79	21,53	20,80	21,25	20,50	19,70	16,64	17,43	18,98	17,92	16,95	15,70	14,59
Crédito	33,72	28,85	35,14	35,39	23,67	26,94	17,68	16,64	35,98	37,72	36,28	28,21	25,51
Interbank	5,57	5,23	5,13	5,00	4,77	4,69	4,44	4,21	4,04	3,85	3,68	3,77	3,74
Wiese-Sudameris	61,19	60,77	53,89	55,01	54,91	55,33	52,25	52,36	51,99	53,72	53,72	49,26	48,31
Continental	14,06	14,15	12,00	13,08	13,80	12,57	9,44	14,88	14,52	12,30	10,56	9,94	8,51
Santander	21,39	21,75	23,08	23,23	24,46	26,10	27,26	0,00	0,00	0,00	0,00	0,00	0,00
Del Trabajo	0,68	0,66	0,64	0,62	0,60	0,57	0,57	0,48	0,48	0,39	0,00	0,00	0,00
II. SISTEMA NO BANCARIO	5,95	5,33	5,12	7,33	5,28	4,50	5,24	4,93	5,43	4,99	5,06	4,98	5,15
Caja Municipal Cusco	4,88	4,24	3,98	4,12	3,83	3,15	3,89	3,76	4,39	3,95	3,98	3,82	3,89
CRAC Quillabamba	11,31	10,99	11,05	24,64	13,15	12,02	12,79	11,54	11,55	11,25	11,63	11,89	12,61
T O T A L	15,85	15,14	14,47	15,25	13,72	12,74	11,31	11,34	12,41	11,62	11,03	10,41	9,86

Fuente: Entidades Financieras

1/ (Colocaciones vencidas + cobranza judicial)/(total de Colocaciones)

CUADRO 25

REGIÓN CUSCO: RELACIÓN COLOCACIONES/DEPÓSITOS DEL SISTEMA FINANCIERO

(En Miles de Nuevos Soles)

ENTIDADES FINANCIERAS	2002						2003						
	Jul.	Ago.	Sep.	Oct.	Nov.	Dic.	Ene.	Feb.	Mar.	Abr.	May.	Jun.	Jul.
I. SISTEMA BANCARIO	0,44	0,42	0,42	0,41	0,39	0,39	0,40	0,39	0,40	0,41	0,41	0,43	0,42
BANCO DE LA NACIÓN	0,00	0,00	0,00	0,00	0,00	0,00	0,00	0,00	0,00	0,00	0,00	0,00	0,00
BANCA MÚLTIPLE	0,44	0,42	0,42	0,41	0,39	0,39	0,40	0,39	0,40	0,41	0,41	0,43	0,42
Crédito	0,12	0,12	0,10	0,09	0,06	0,06	0,06	0,06	0,09	0,08	0,09	0,10	0,11
Interbank	0,61	0,60	0,58	0,62	0,68	0,68	0,73	0,75	0,76	0,74	0,73	0,72	0,69
Wiese-Sudameris	0,43	0,40	0,42	0,42	0,43	0,40	0,35	0,35	0,34	0,33	0,33	0,32	0,32
Continental	0,64	0,57	0,57	0,55	0,51	0,52	0,53	0,58	0,58	0,62	0,63	0,68	0,69
Santander	1,40	1,44	1,69	1,47	1,52	1,59	1,53	0,00	0,00	0,00	0,00	0,00	0,00
Del Trabajo	1,35	1,33	1,37	1,39	1,40	1,42	1,43	1,41	1,41	1,39	1,37	1,41	1,35
II. SISTEMA NO BANCARIO	0,84	0,86	0,87	0,91	0,91	0,92	0,88	0,91	0,93	0,94	0,94	0,95	0,96
Caja Municipal Cusco	0,80	0,82	0,84	0,87	0,87	0,90	0,87	0,89	0,92	0,94	0,93	0,93	0,95
CRAC Quillabamba	1,06	1,08	1,11	1,14	1,20	1,09	0,95	1,02	0,99	1,00	1,00	1,04	1,01
T O T A L	0,52	0,51	0,50	0,51	0,50	0,50	0,50	0,50	0,51	0,52	0,53	0,54	0,55

Fuente : Entidades Financieras

CUADRO 26**REGIÓN CUSCO: SITUACIÓN DE ENCAJE DE LA CAJA MUNICIPAL DE AHORRO Y CRÉDITO CUSCO**

(Promedio diario en nuevos soles)

	T.O.S.E.	FONDOS DE ENCAJE		EXCEDENTE / DÉFICIT		T A S A D E E N C A J E	
		EXIGIBLE	EFFECTIVO	MONTO	% TOSE	EXIGIBLE 1/	EFFECTIVO 2/
2002							
Ene.	27 631 488	1 657 889	1 675 685	17 796	0,06	6,00	6,06
Feb.	26 800 149	1 608 009	1 642 975	34 966	0,13	6,00	6,13
Mar.	27 702 798	1 662 168	1 685 245	23 077	0,08	6,00	6,08
Abr.	29 144 258	1 748 655	1 753 137	4 482	0,02	6,00	6,02
May.	30 733 114	1 843 987	1 862 525	18 538	0,06	6,00	6,06
Jun.	32 041 367	1 922 482	1 965 563	43 081	0,13	6,00	6,13
Jul.	33 287 041	1 997 222	2 027 569	30 346	0,09	6,00	6,09
Ago.	33 927 549	2 035 653	2 056 749	21 096	0,06	6,00	6,06
Set.	36 039 153	2 162 349	2 194 383	32 034	0,09	6,00	6,09
Oct.	36 434 814	2 186 089	2 208 254	22 165	0,06	6,00	6,06
Nov.	37 476 850	2 248 611	2 270 582	21 971	0,06	6,00	6,06
Dic.	38 578 638	2 314 718	2 341 392	26 674	0,07	6,00	6,07
2003							
Ene.	38 394 891	2 303 693	2 321 959	18 265	0,05	6,00	6,05
Feb.	38 208 763	2 292 526	2 307 452	14 926	0,04	6,00	6,04
Mar.	39 365 294	2 361 918	2 376 880	14 963	0,04	6,00	6,04
Abr.	39 663 391	2 379 803	2 394 848	15 045	0,04	6,00	6,04
May.	40 666 199	2 439 972	2 450 820	10 848	0,03	6,00	6,03
Jun.	42 591 439	2 555 486	2 570 350	14 863	0,03	6,00	6,03
Jul.	44 165 571	2 649 934	2 661 891	11 957	0,03	6,00	6,03

1/ : Relación entre los fondos de encaje exigible y el total de obligaciones sujetas a encaje (TOSE).

2/ : Relación entre los fondos de encaje efectivo y el TOSE.

CUADRO 27**REGIÓN CUSCO: SITUACIÓN DE ENCAJE DE LA CAJA RURAL DE AHORRO Y CRÉDITO QUILLABAMBA**

(Promedio diario en nuevos soles)

	T.O.S.E.	FONDOS DE ENCAJE		EXCEDENTE / DÉFICIT		T A S A D E E N C A J E	
		EXIGIBLE	EFFECTIVO	MONTO	% TOSE	EXIGIBLE 1/	EFFECTIVO 2/
2002							
Ene.	6 319 056	379 143	393 333	14 190	0,22	6,00	6,22
Feb.	6 737 385	404 243	414 325	10 082	0,15	6,00	6,15
Mar.	7 100 551	426 033	432 885	6 852	0,10	6,00	6,10
Abr.	7 375 345	442 521	453 977	11 456	0,16	6,00	6,16
May.	7 641 586	458 495	471 106	12 611	0,17	6,00	6,17
Jun.	7 649 031	458 942	465 424	6 482	0,08	6,00	6,08
Jul.	7 774 460	466 468	476 954	10 487	0,13	6,00	6,13
Ago.	7 978 057	478 683	504 147	25 464	0,32	6,00	6,32
Set.	8 206 891	492 413	564 775	72 362	0,88	6,00	6,88
Oct.	8 307 677	498 461	547 018	48 557	0,58	6,00	6,58
Nov.	8 089 439	485 366	524 107	38 741	0,48	6,00	6,48
Dic.	8 561 026	513 662	532 158	18 496	0,22	6,00	6,22
2003							
Ene.	9 253 847	555 231	588 629	33 398	0,36	6,00	6,36
Feb.	9 419 267	565 156	640 680	75 524	0,80	6,00	6,80
Mar.	9 663 442	579 807	612 318	32 511	0,34	6,00	6,34
Abr.	9 932 337	595 940	675 965	80 025	0,81	6,00	6,81
May.	10 084 333	605 060	651 437	46 377	0,46	6,00	6,46
Jun.	10 662 848	639 771	661 545	21 774	0,20	6,00	6,20
Jul.	11 378 287	682 697	706 386	23 689	0,21	6,00	6,21

1/ : Relación entre los fondos de encaje exigible y el total de obligaciones sujetas a encaje (TOSE).

2/ : Relación entre los fondos de encaje efectivo y el TOSE.

CUADRO 28

TASAS DE INTERES ACTIVAS Y PASIVAS DEL SISTEMA BANCARIO 1/

Mes	MONEDA NACIONAL							MONEDA EXTRANJERA						
	ACTIVAS			PASIVAS				ACTIVAS			PASIVAS			
	Sobregiros	Prestamo a 360 días	TAMN	Plazo de 180 a				Sobregiros	Prestamo a 360 días	TAMEX	Plazo 180 a			
			Ahorros	359 días	TIPMN	Legal				Ahorros	359 días	TIPMEX	Legal	
2002	72,3	14,7	20,8	1,8	5,6	3,5	3,5	21,5	8,3	10,0	0,8	2,5	1,6	1,5
Ene	72,4	16,5	23,1	2,4	9,0	4,6	4,6	23,3	8,5	9,9	1,1	3,4	2,0	1,7
Feb	81,1	16,1	22,6	1,9	7,9	4,0	4,0	21,9	8,6	9,9	0,9	3,0	1,8	1,7
Mar	77,1	15,5	20,7	1,8	7,1	3,7	3,7	22,6	8,7	10,1	0,8	2,8	1,7	1,6
Abr	80,1	14,6	19,9	1,7	6,5	3,4	3,4	21,9	8,6	10,1	0,8	2,6	1,6	1,6
May	71,3	14,7	19,9	1,7	5,5	3,2	3,2	23,2	8,4	9,9	0,8	2,5	1,6	1,5
Jun	68,9	14,1	19,9	1,7	4,9	3,0	3,0	22,8	8,3	10,1	0,8	2,4	1,6	1,5
Jul	69,3	13,7	19,9	1,7	4,8	3,1	3,1	21,0	8,2	10,1	0,8	2,3	1,5	1,5
Ago	72,3	13,5	19,5	1,7	4,7	3,1	3,1	22,5	8,3	10,1	0,7	2,3	1,5	1,5
Sep	73,1	14,0	20,4	1,7	4,7	3,4	3,4	20,6	8,1	10,0	0,7	2,3	1,5	1,5
Oct	69,7	14,6	20,7	1,7	4,8	3,7	3,7	17,5	8,0	10,0	0,7	2,3	1,5	1,5
Nov	68,3	14,7	21,8	1,7	5,0	3,7	3,7	19,8	8,0	10,1	0,7	2,3	1,4	1,4
Dic	69,1	14,8	20,7	1,7	5,1	3,6	3,6	22,6	8,1	10,2	0,7	2,2	1,3	1,2
2003	0,0	0,0	0,0	0,0	0,0	0,0	0,0	0,0	0,0	0,0	0,0	0,0	0,0	0,0
Ene	67,3	14,9	20,3	1,7	5,1	3,5	3,5	23,0	8,3	10,1	0,7	2,2	1,3	1,1
Feb	61,5	14,9	20,0	1,7	5,1	3,5	3,5	20,2	8,9	10,6	0,7	2,2	1,2	1,1
Mar	60,4	14,3	20,3	1,7	5,0	3,4	3,4	20,3	8,8	10,4	0,7	2,2	1,2	1,1
Abr	60,4	13,9	20,0	1,6	5,0	3,3	3,3	20,3	9,0	10,5	0,7	2,2	1,2	1,1
May	61,5	13,6	19,8	1,6	4,9	3,3	3,3	24,4	8,6	10,1	0,7	2,1	1,2	1,1
Jun	72,2	14,0	20,7	1,5	4,8	3,3	3,3	23,6	7,9	9,6	0,7	2,0	1,2	1,0
Jul	50,6	14,3	21,1	1,4	4,7	3,1	3,1	21,5	7,4	9,3	0,6	1,9	1,1	0,9

Fuente: Superintendencia de Banca y Seguros

1/ Tasas expresadas en terminos efectivos anuales.

TAMN: Es la tasa activa de mercado promedio ponderado en moneda nacional.

TIPMN: Es la tasa pasiva de mercado promedio ponderada en moneda nacional.

TAMEX: Es la tasa activa de mercado promedio ponderada en moneda extranjera.

TIPMEX: Es la tasa pasiva de mercado promedio ponderada en moneda extrabjera.

CUADRO 29

REGIÓN CUSCO: INGRESOS CORRIENTES DEL GOBIERNO CENTRAL

(Nuevos Soles)

	2002						TOTAL 2002	2003							TOTAL 2003
	Jul.	Ago.	Set.	Oct.	Nov.	Dic.		Ene.	Feb.	Mar.	Abr.	May.	Jun.	Jul.	
TOTAL ING. CORRIENTES (I+II)	13 949 818	17 182 619	14 209 344	14 506 458	14 452 698	12 141 124	172 787 444	15 326 993	13 902 271	15 084 996	13 923 997	16939972	16220181	18085046,6	109 483 456,6
I. INGRESOS TRIBUTARIOS	8 432 690	9 685 193	8 592 456	8 824 051	8 549 248	7 733 989	104 160 746	9732 381	8101 805	8 993 141	8 813 744	9989486	9399219	11937254,6	66 967 030,6
1. Impto a los Ingresos	4 536 646	5 663 839	4 562 024	4 928 286	4 529 148	4 087 481	56 406 785	5724 297	4469 185	4 688 413	4 627 906	5786345	5359588	7554949	38 210 683,2
2. Impto a las Importaciones	20 082	16 108	27 708	52 755	32 990	50 353	346 066	31 365	30 757	564 255	85 508	146388	40328	66785,6	965 386,6
3. Impto General a las Ventas (IGV)	3 133 853	3 265 307	3 263 464	3 105 775	3 254 112	2 988 706	38 593 706	3190 610	2935 112	3 051 414	3 394 344	3309780	3262599	3533193	22 677 051,8
4. Impto Selectivo al Consumo (ISC)	29 732	39 431	39 950	33 750	45 891	27 026	412 441	32 745	17 884	27 370	19 258	26739	23973	24261	172 230,0
5. Otros Ingresos Tributarios 1/	712 377	700 508	699 310	703 486	687 107	580 423	8 401 748	753 364	648 867	661 689	686 728	720234	712731	758066	4 941 679,0
II. INGRESOS NO TRIBUTARIOS	5 517 128	7 497 426	5 616 888	5 682 407	5 903 450	4 407 135	68 626 698	5594 612	5800 466	6 091 855	5 110 253	6950486	6820962	6147792	42 516 426,0
1. FONAVI	8 664	10 519	9 046	10 376	8 298	6 484	106 728	9 213	7 041	6 684	11 601	7707	9046	9183	60 475,0
2. ONP	920 306	1 189 616	890 481	924 080	1 330 160	1 012 782	11 751 613	567 681	835 891	1 020 364	635 892	840882	1039971	754824	5 695 505,0
3. ESSALUD	3 727 918	5 382 674	3 799 074	3 870 840	3 750 466	2 514 894	46 021 183	4168 396	4050 742	3 964 526	3 513 101	5099205	4770526	4168468	29 734 964,0
4. Otros	860 240	914 617	918 287	877 111	814 526	872 975	10 747 174	849 322	906 792	1 100 281	949 659	1002692	1001419	1215317	7 025 482,0

Fuente: SUNAT - SUNAD

1/ Incluye I.E.S.

CUADRO 30
REGIÓN CUSCO: EJECUCIÓN DE INGRESOS DEL GOBIERNO REGIONAL

CATEGORIA GENERAL DEL INGRESO	Presupuesto Aut. 2002	2002						TOTAL EJECUTADO	Presupuesto Aut. 2003	2003						TOTAL EJECUTADO
		JUL	AGO	SEP	OCT	NOV	DIC			ENE	FEB	MAR	ABR	MAY	JUN	
INGRESOS CORRIENTES	22 208 892	1 409 363	1 426 557	1 314 640	1 217 995	1 432 501	1 097 047	17 553 500	19 354 762	1 113 619	1 002 820	1 013 817	982 761	929 062	836 446	5 878 526
TASAS	3 384 139	289 360	276 744	269 507	269 107	274 134	294 281	3 130 924	3 067 524	267 238	242 887	241 568	277 192	243 176	220 091	1 492 153
De Administración General	442 000	84 457	15 220	17 219	20 845	11 832	50 032	311 265	219 924	30 905	19 153	22 895	26 274	21 824	20 917	141 968
De Justicia y Policía	52 000	1 472	3 461	1 883	1 127	840	1 554	20 996	35 000	1 309	1 715	1 687	1 176	2 315	2 680	10 882
De Educación	1 414 782	92 338	130 071	136 746	109 774	131 294	118 671	1 365 408	1 372 600	115 933	99 615	88 520	125 379	99 611	92 218	621 275
De Salud	491 520	45 342	53 312	43 752	48 728	42 078	38 123	490 953	469 000	43 666	28 920	41 696	26 559	26 773	28 545	196 160
De Vivienda y Construcción	71 196	0	493	466	232	10 819	356	12 696	42 500	1 558	1 232	476	1 795	865	0	5 926
Agropecuarios y de Recursos	42 000	225	1 875	130	2 595	2 466	16 844	40 973	38 000	1 655	2 817	2 095	1 380	2 510	1 225	11 682
De Industria y Minería	0	1 844	1 640	1 341	0	0	0	5 425	4 000	0	0	496	372	1 519	1 054	3 441
De Transportes y Comunicaciones	870 641	63 683	70 553	67 970	85 807	74 804	68 701	882 533	886 500	72 212	89 436	83 704	94 258	87 759	73 451	500 820
Otros	0	0	120	0	0	0	0	675	0	0	0	0	0	0	0	0
VENTA DE BIENES	5 503 382	322 027	355 797	354 677	366 524	331 958	338 030	4 373 655	5 419 000	341 171	278 989	301 276	298 114	311 004	186 747	1 717 301
Agropecuarios y Minerales	113 000	4 375	19 804	19 442	9 518	8 980	19 197	226 915	0	21 211	24 300	21 525	17 918	6 662	11 225	102 842
Industriales	2 075	0	0	0	0	0	0	2 074	0	0	0	0	0	0	0	0
De transporte y Comunicaciones	272 820	6 251	5 729	6 957	37 655	12 798	5 151	194 950	271 000	12 221	193	5 959	52 906	22 321	12 322	105 922
De Educación y recreación	0	10	10	0	0	0	0	238	0	0	0	0	0	0	0	0
De Salud	4 960 000	310 882	326 321	327 859	317 471	298 668	309 959	3 923 656	5 148 000	307 739	254 186	272 835	226 958	279 461	163 465	1 504 643
Otros	155 487	509	3 932	419	1 880	11 512	3 723	25 823	0	0	310	957	333	2 560	-265	3 894
PRESTACIÓN DE SERVICIOS	12 300 340	733 850	657 328	601 845	487 680	720 255	290 070	9 064 047	9 987 000	482 845	409 592	449 385	360 294	322 660	371 557	2 396 333
Agropecuarios y Minerales	70 000	0	0	0	0	0	0	710	0	0	0	0	0	0	0	0
De transporte y Comunicaciones	0	0	0	0	0	0	0	3 500	0	0	0	708	624	-25	566	1 874
De Educación y recreación	26 600	0	0	0	0	0	0	0	28 000	35 411	3 341	0	4 282	170	222	43 426
De Salud	11 789 000	714 105	626 451	585 108	463 561	691 235	276 308	8 772 276	9 507 000	415 555	385 846	417 306	339 469	309 601	355 780	2 223 558
Otros	414 740	19 745	30 877	16 737	24 119	29 020	13 762	287 561	452 000	31 879	20 405	31 371	15 919	12 914	14 989	127 476
RENTAS DE LA PROPIEDAD	705 000	48 213	123 721	80 088	88 124	99 651	167 493	795 830	749 162	17 620	20 984	15 069	38 402	42 164	45 781	180 021
MULTAS SANCIONES Y OTROS	207 644	11 639	8 412	4 485	3 665	3 946	6 003	74 294	93 076	4 106	7 822	5 289	6 153	9 103	8 886	41 358
OTROS INGRESOS CORRIENTES	108 387	4 275	4 555	4 038	2 896	2 558	1 171	114 750	39 000	640	42 546	1 230	2 605	955	3 384	51 360
INGRESOS DE CAPITAL	270 420	0	0	0	0	0	2 082	6 041	246 978	208 986	11	0	0	0	0	208 997
VENTA DE ACTIVOS	270 420	0	0	0	0	0	2 082	6 041	246 978	208 986	11	0	0	0	0	11
Vehículos equipos y Máquinas	0	0	0	0	0	0	0	0	246 978	208 986	0	0	0	0	0	0
Terrenos Urbanos y Rurales	420	0	0	0	0	0	0	0	0	0	0	0	0	0	0	0
Otros	270 000	0	0	0	0	0	2 082	6 041	0	0	11	0	0	0	0	11
TRANSFERENCIAS	690 000	416 400	0	0	0	0	0	416 400	5 048 819	0	0	97 502	0	1 715 517	225 337	2 038 355
Transferencias Internas	0	0	0	0	0	0	0	0	3 808 569	0	0	0	0	1 644 634	0	1 644 634
Transferencias Externas	690 000	416 400	0	0	0	0	0	416 400	1 240 250	0	0	97 502	0	70 883	225 337	393 721
FINANCIAMIENTO	16 652 046	0	223 976	0	1 046 422	0	760 790	6 429 478	6 654 162	384 733	0	349 702	955 702	0	0	1 690 138
Operaciones de Crédito	14 544 118	0	223 976	0	1 046 422	0	760 790	4 322 124	6 000 000	0	0	277 388	955 702	0	0	1 233 091
Saldos de Balance	2 107 928	0	0	0	0	0	0	2 107 354	654 162	384 733	0	72 314	0	0	0	457 047
TOTAL	39 821 358	1 825 763	1 650 533	1 314 640	2 264 417	1 432 501	1 859 919	24 405 418	31 304 721	1 707 338	1 002 831	1 461 021	1 938 464	2 644 580	1 061 783	9 816 016

FUENTE: Región Cusco

CUADRO 31
REGIÓN CUSCO: EJECUCIÓN DE GASTOS DEL GOBIERNO REGIONAL

CATEGORÍA GENERAL DEL GASTO	Presupuesto Aut. 2002	EJECUCION DE GASTOS AÑO 2002							TOTAL EJECUTADO	Presupuesto Aut. 2003	EJECUCION DE GASTOS AÑO 2003						TOTAL EJECUTADO
		JUN	JUL	AGO	SEP	OCT	NOV	DIC			ENE	FEB	MAR	ABR	MAY	JUN	
GASTO CORRIENTE	280 973 820	20 896 990	28 190 724	21 513 415	21 515 303	21 643 690	21 702 106	24 904 765	271 512 940	363 825 511	28 350 542	30 118 179	31 018 835	33 643 465	27 589 782	28 795 904	179 516 707
PERSONAL Y OBLIGACIONES SOCIALES	220 428 616	16 783 643	23 265 234	17 263 343	17 613 476	17 434 613	17 434 091	20 171 308	220 206 602	230 597 848	18 655 352	20 256 699	21 398 649	22 670 166	18 495 762	18 681 017	120 157 645
OBLIGACIONES PREVISIONALES	19 789 732	1 497 193	2 020 201	1 507 899	1 526 788	1 551 196	1 537 850	1 969 647	19 783 444	83 304 317	6 586 060	6 596 076	6 622 951	9 214 183	6 683 771	6 637 151	42 340 190
BIENES Y SERVICIOS	38 147 401	2 352 875	2 778 987	2 466 497	2 243 061	2 365 102	2 548 248	2 643 126	29 229 725	44 639 161	2 752 225	3 049 674	2 840 675	1 694 950	2 324 251	3 384 950	16 046 726
OTROS GASTOS CORRIENTES	2 608 071	263 278	126 303	275 676	131 978	292 779	181 917	120 684	2 293 169	5 284 185	356 905	215 730	156 560	64 166	85 998	92 786	972 145
GASTO DE CAPITAL	66 813 441	17 311 521	196 023	228 510	166 844	301 192	0	20 447 406	39 777 476	108 543 751	2 711 935	3 623 229	1 874 788	11 465 388	4 488 414	26 763 056	50 926 811
INVERSIONES	62 652 577	16 185 540	0	0	0	0	0	20 447 406	36 632 946	105 716 707	2 401 342	3 603 867	1 717 516	11 297 585	4 426 316	26 314 601	49 761 227
Administración y planeamiento	2 064 862	1 292 861	0	0	0	0	0	687 085	1 979 946	0	0	0	0	0	0	0	0
Agraria	34 650 678	8 081 879	0	0	0	0	0	10 770 478	18 852 357	0	0	0	0	0	0	11 014 525	11 014 525
Asistencia y previsión social	3 044 350	1 637 639	0	0	0	0	0	1 389 478	3 027 117	0	0	0	0	0	0	8 992 068	8 992 068
Educación y cultura.	5 147 324	619 899	0	0	0	0	0	2 951 659	3 571 558	0	0	0	0	0	0	1 422 320	1 422 320
Industria comercio y servicios.	427 999	304 570	0	0	0	0	0	123 400	427 970	0	0	0	0	0	0	108 466	108 466
Salud y saneamiento	9 320 450	185 960	0	0	0	0	0	645 156	831 116	0	0	0	0	0	0	130 750	130 750
Transporte	7 996 914	4 062 732	0	0	0	0	0	3 880 150	7 942 882	0	0	0	0	0	0	4 646 472	4 646 472
Vivienda y desarrollo urbano.	0	0	0	0	0	0	0	0	0	0	0	0	0	0	0	0	0
OTROS GASTOS DE CAPITAL	4 160 864	1 125 980	196 023	228 510	166 844	301 192	0	0	3 144 530	2 827 044	310 593	19 363	157 272	167 803	62 098	448 455	1 165 583
TOTAL	347 787 261	38 208 510	28 386 747	21 741 924	21 682 147	21 944 882	21 702 106	45 352 171	311 290 416	472 369 262	31 062 477	33 741 408	32 893 624	45 108 853	32 078 196	55 558 960	230 443 517

Fuente: Gerencia Regional de Planificación, Presupuesto y Desarrollo Institucional

Pliego: 446 Gobierno Regional del Cusco

Fuente de Financiamiento: Todas las fuentes

CUADRO 32

REGIÓN CUSCO: EJECUCIÓN PRESUPUESTAL DEL PLAN COPESCO

(Comisión especial para coordinar y supervigilar el plan turístico y cultural Perú) (Nuevos Soles)

DESCRIPCION	PRESUPUESTO 2002	2002			EJECUTADO 2002	PRESUPUESTO 2003	2003			Var % Jul03/Jul02
		I Trim.	II Trim.	Jul.			I Trim.	II Trim.	Julio	
1.- ADMINISTRACION Y PLANEAMIENTO	1 830 000	465 957	412 051	220 646	1 716 907	1 850 000	1 363 891	4 435 602	2 503 541	1 034,64
Administración General	1 830 000	465 957	412 051	220 646	1 716 907	1 850 000	1 363 891	4 435 602	2 503 541	1 034,64
2.- INDUSTRIA COMERCIO Y SERVICIOS	390 000	91 344	115 988	39 990	366 798	310 000	45 000	245 580	148 485	271,31
INFRAESTRUCTURA TURISTICA	58 000	-	-	-	25 440	-	-	-	-	-
Embarcaderos de canotaje	-	-	-	-	-	-	-	-	-	-
Equipamiento Turístico Básico Choquequirao	58 000	-	-	-	25 440	-	-	-	-	-
PUESTA EN VALOR DE MONUMENTOS	332 000	91 344	115 988	39 990	341 358	310 000	45 000	245 580	148 485	271,31
Estudios - Delimitación P.A. Choquequirao	62 000	40 924	37 645	-	78 569	-	-	-	-	-
Estudios - Implementación Servicios Turísticos Marampata	-	-	-	-	-	40 000	-	95 851	49 336	-
Conj. Arqueológico de Choquequirao	270 000	50 420	78 343	399 990	262 789	270 000	45 000	149 729	99 149	-75,21
3.- TRANSPORTE TERRESTRE	1 830 000	299 553	366 756	111 334	1 222 922	3 500 000	231 060	1 025 880	695 360	524,57
CONST. Y MEJORAMIENTO DE CARRETERAS	1 830 000	299 553	366 756	111 334	1 222 922	3 500 000	231 060	1 025 880	695 360	524,57
Construc. Mejoram. Carret.Pisac-Huambutío-Huacarpay	1 780 000	299 553	366 756	-	1 187 485	2 000 000	231 060	1 025 880	695 360	-
San Blas - San Cristóbal	18 300	-	-	-	9 987	-	-	-	-	-
Construc. Mejoram. Circuito Cuatro Lagunas	-	-	-	-	-	1 500 000	-	-	-	-
Carretera Uranmarca - Saurama	31 700	-	-	-	25 450	-	-	-	-	-
Mejoramiento de carretras Pisac, Huambutío, Huacarpay	-	-	-	111 334	-	-	-	-	-	-
4.- VIVIENDA Y DESARROLLO URBANO	-	-	-	-	-	-	-	-	-	-
CONST. Y ACONDICIONAM. VIAS URBANAS	-	-	-	-	-	-	-	-	-	-
Estudios de Ingeniería Acondic. Urbano	-	-	-	-	-	-	-	-	-	-
T O T A L RECURSOS ORDINARIOS	4 050 000	856 854	894 795	371 970	3 306 627	5 660 000	1 639 951	5 707 062	3 347 386	799,91
RECURSOS DIRECTAMENTE RECAUDADOS	480 000	108	5 520	1	5 629	-	-	-	-	-
T O T A L TODA FUENTE	4 530 000	856 962	900 315	371 971	3 312 256	5 660 000	1 639 951	5 707 062	3 347 386	799,91

Fuente: PLAN COPESCO

Pliego: 035 Ministerio de Comercio Exterior y Turismo

CUADRO 33

CUSCO: EJECUCIÓN PRESUPUESTAL , PLAN MERISS

P R O Y E C T O S	Presupuesto Aut. 2002	2002				EJECUTADO 2002	Presupuesto Aut. 2003	2003		Var. %	
		I Trim.	II Trim.	III Trim.	IV Trim.			I Trim.	II Trim.	II Trim03/02	I Sem03/02
TOTAL GENERAL	32 101 616	3 324 667	4 768 787	5 252 797	5 136 827	18 483 078	16 050 800	1 903 116	5 540 155	16,2	-8,03
REGION CUSCO											
ADMINISTRAC. Y DIREC. GENERAL	3 175 250	688 773	636 515	663 999	530 511	2 519 798	3 100 000	550 693	1 585 668	149,1	61,2
Gestión administrativa	1 900 000	444 998	389 131	414 907	483 827	1 732 863	1 732 700	351 380		-100,00	-57,87
Supervisión por contrata	1 275 250	243 775	247 384	249 092	46 684	786 935	1 367 300	199 313		-100,00	-59,42
Estudio de Irrigaciones									199 782		
Gestión de Proyectos									1 109 083		
Gestión y Producción en Siatemas de Riego									276 803		
PROMOC. DE LA PRODUC. AGRARIA	28 307 304	2 461 897	2 976 775	3 969 736	4 098 622	13 507 030	11 449 635	1 217 564	3 954 487	32,84	-4,90
Estudios Def. U.O. Anta	300 000	66 619	49 618	59 857	54 896	230 989	150 000	28 451		-100,00	-75,52
Estudios Def. Espinar - Chumbivilcas	-	70 001	67 920	23 525	3 707	165 154	150 000	19 497		-100,00	-85,86
Estudios Def. U.O. Quillabamba	-	972	3 971	2 620	51 606	59 169	192 433	40 652		-100,00	722,39
Irrigación - Huancarama	2 500 000	243 785	328 873	202 573	115 424	890 655	-	-	279 167	-15,11	-51,25
Irrigación - Huanipaca											
Irrigación - Cachora	950 000	273 953	444 657	220 671	87 232	1 026 513	-	-	189 355	-57,42	-73,65
Irrigación - Pacobamba	650 000	-	-	192 236	127 238	319 474	-	-	44 400		
Irrigación - Pampaconga	2 000 000	273 036	512 064	258 210	60 048	1 103 357	-	-		-100,00	-100,00
Irrigación - Mollepata	6 693 566	-	-	-	-	-	3 059 835	-			
Irrigación - Limatambo	3 300 000	356 898	513 930	588 898	558 725	2 018 452	2 700 000	203 417	786 477	53,03	13,67
Irrigación - Pampa concepción	970 000	253 914	223 762	259 394	187 781	924 850	-	-		-100,00	-100,00
Irrigación - Uchucareco	600 000	367 381	358 269	206 532	34 078	966 260	1 351 969	14 913	265 687	-25,84	-61,33
Irrigación - Macamango							500 000	-			
Irrigación - Maras	1 774 870	345 528	252 627	102 541	134 032	834 728	1 500 000	9 067	1 001 078	296,27	68,88
Irrigación - Sutunta	7 500 000	-	-	1 574 147	2 398 387	3 972 534	779 300	730 852	1 273 234		
GPSR - U.O. Quillabamba	100 000	37 426	28 678	40 964	45 857	152 925	213 200	48 080		-100,00	-27,27
GPSR - Espinar - Chumbivilcas	250 000	95 764	65 836	94 043	116 781	372 424	350 000	59 237		-100,00	-63,34
GPSR - U.O. Anta	250 000	63 425	62 813	85 402	82 414	294 055	300 000	56 713		-100,00	-55,07
GPSR - -Convenio DED	-	13 195	9 454	8 337	9 447	40 432	50 000	6 685		-100,00	-70,48
Rehabilitación Cachicata							71 045	-			
Rehabilitación de canal - Cusco	280 000	-	54 302	49 786	30 969	135 058	-	-	115 090	111,94	111,94
Rehabilitación Echarati							44 367	-			
Rehabilitación de canal - Apurimac	188 868	-	-	-	-	-	-	-			
Rehabilitación Vilcabamba							37 486	-			
SUB TOTAL	31 482 554	3 150 670	3 613 290	4 633 734	4 629 133	16 026 827	14 549 635	1 768 257	5 540 155	53,33	8,05
REGION APURIMAC											
PROMOC. DE LA PRODUC. AGRARIA											
Irrigación - Huancarama	274 562	15 000	787 360	274 562	95 100	1 172 022	1 100 000	134 859		-100,00	-83,19
Irrigación - Huayllati	91 000	54 997	142 723	91 000	106 500	395 220	-	-		-100,00	-100,00
Irrigación - Huanipaca											
Irrigación - Cachora	76 800	55 000	97 572	76 800	131 094	360 466	200 000	-		-100,00	-100,00
Irrigación - Pacobamba	121 500	13 000	84 676	121 500	60 000	279 176	65 000	-		-100,00	-100,00
Rehabilitación Huanipaca							76 165	-			
Rehabilitación Bacas Trancapata							60 000	-			
GPSR - U.O. Apurimac	55 200	36 000	43 166	55 200	115 000	249 366	-	-		-100,00	-100,00
SUB TOTAL	619 062	173 997	1 155 497	619 062	507 694	2 456 250	1 501 165	134 859		-100,00	-89,86

Fuente: Plan Meriss

Pliego: 446 Ctar Cusco

CUADRO 34
DEPARTAMENTO DE CUSCO: IMPORTACIONES SEGÚN USO O DESTINO ECONÓMICO.
(En U.S.Dólares)

	2002						TOTAL 2 002	2003							Jul.03/Jul.02		Ene.-Jul			
	Jul.	Ago.	Set.	Oct.	Nov.	Dic.		Ene.	Feb.	Mar.	Abr.	May.	Jun.	Jul.	FLUJO	VAR.%	2 002	2 003	FLUJO	VAR.%
TOTAL IMPORTACIONES	0	0	0	0	0	0	0	0	0	1 428 372	173 761	230 441	0	12 933	12 933	-,-	0	1 845 507	1 845 507	-,-
I. BIENES DE CONSUMO	0	0	0	0	0	0	0	0	0	16	0	0	0	12 476	12 476	-,-	0	12 492	12 492	-,-
No duraderos							0							11 071	11 071	-,-				-,-
Duraderos							0		16					1 405	1 405	-,-	0	1 421	1 421	-,-
II. INSUMOS	0	0	0	0	0	0	0	0	0	88 153	800	0	0	457	457	-,-	0	89 410	89 410	-,-
Combustibles, lubricantes y conexos							0							0	-,-	0	0	0	0	-,-
Materias primas para la agricultura							0							0	-,-	0	0	0	0	-,-
Materias primas para la industria							0		88 153	800			457	457	-,-	0	89 410	89 410	-,-	
III. BIENES DE CAPITAL	0	0	0	0	0	0	0	0	0	1 340 203	172 961	230 441	0	0	0	-,-	0	1 743 604	1 743 604	-,-
Materiales de construcción							0							0	-,-	0	0	0	0	-,-
Para la agricultura							0							0	-,-	0	0	0	0	-,-
Para la industria							0		1 314 953	172 961	230 441			0	-,-	0	1 718 354	1 718 354	0	-,-
Equipos de transporte							0		25 250					0	-,-	0	25 250	25 250	0	-,-
IV. OTROS BIENES	0	0	0	0	0	0	0	0	0	0	0	0	0	0	-,-	0	0	0	0	-,-

FUENTE: Intendencia de la Aduana de Cusco.