

SÍNTESIS ECONÓMICA REGIÓN APURÍMAC

OCTUBRE 2003

INTRODUCCIÓN

La variación mensual del **Índice de Precios al Consumidor** en la ciudad de Abancay fue negativa en 0,24 por ciento, acumulando en lo que va del año 2,22 por ciento, mientras que en los 12 últimos meses la tasa fue de 2,34 por ciento.

Este mes, el **tipo de cambio** promedio fue de S/. 3,479, menor en 0,08 por ciento al de setiembre último. En lo que va del año la apreciación nominal acumulada es de 1,04 por ciento y la anualizada de 3,8 por ciento.

En el sector **agropecuario**, el valor bruto de la producción agropecuaria de octubre fue 10,4 por ciento menor que el correspondiente a igual mes del 2002, debido a la contracción tanto del subsector agrícola (-19,6 por ciento) como del pecuario (-7,0 por ciento). Sin embargo, el VBP agropecuario acumulado hasta octubre aumentó 12,5 por ciento, sustentado en la positiva evolución del subsector agrícola (22,7 por ciento) y atenuado por la contracción de 12,4 por ciento de la parte pecuaria.

Respecto a la **pesca**, la extracción de pescado este mes ascendió a 10 433 kg, disminuyendo 2,8 por ciento con relación a la de octubre del 2002. Pese a ello, en lo que va del año la extracción significó un incremento de 2,2 por ciento.

En el sector **electricidad**, este mes la generación eléctrica fue de 2 288 mwh, menor en 0,8 por ciento a lo registrado en similar mes del 2002, debido a la disminución en la generación de tipo térmica (-39,2 por ciento). En estos 10 meses, la producción de energía se incrementó 9,1 por ciento con relación a igual período del 2002.

En octubre, el **turismo** en Apurímac mostró un comportamiento positivo; así, las pernoctaciones en los hospedajes sumaron 12 681, que comparadas con las de octubre del 2002 se incrementaron 48,7 por ciento. En lo que va del año, se registraron 120 200 pernoctaciones, cifra un tanto similar a la registrada el mismo periodo del 2002.

Por el lado de la **recaudación fiscal**, en octubre los ingresos corrientes del gobierno central fueron de S/. 1 871 miles, mayor (28,9 por ciento) en términos reales respecto a igual mes del 2002, acumulando durante los 10 primeros meses ingresos superiores en 9,2 por ciento al registrado en análogo periodo del 2002.

En cuanto al sistema financiero, el saldo de los **depósitos de ahorros** en el sistema financiero regional mantiene una tendencia estacional, al registrarse hasta finales de octubre S/. 58 490 miles, monto ligeramente inferior en 0,2 por ciento en términos reales comparado con el saldo del mismo mes del 2002. En el sistema bancario los saldos de ahorros incluso han disminuido 8,5 por ciento en términos reales, lo que indica la poca capacidad de ahorro de la región.

Por su parte, a octubre el **saldo de colocaciones** ascendió a S/. 40 130 miles que comparado con similar periodo del 2002 aumentó 39,6 por ciento, explicado por el aumento de las operaciones del sistema no bancario (49,0 por ciento), principalmente CMAC Arequipa y CMAC Cusco. Por el contrario, las colocaciones del sistema bancario disminuyeron 10,2 por ciento.

I. INFLACIÓN Y TIPO DE CAMBIO

En octubre, el Índice de Precios al Consumidor en la ciudad de Abancay disminuyó 0,24 por ciento, acumulando en lo que va del año una tasa de 2,22 por ciento, mientras que en los 12 últimos meses la variación fue 2,34 por ciento.

La disminución mensual del IPC (-0,24 por ciento) se debe principalmente a la caída de precios en los subgrupos de hortalizas y legumbres frescas (-6,9 por ciento), frutas (-5 por ciento), leguminosas y derivados (-2,3 por ciento), azúcar (0,5 por ciento) y bebidas alcohólicas (-1,3 por ciento).

Respecto al período enero–octubre, la variación acumulada del IPC (2,22 por ciento) se debe al aumento de los precios de leguminosas y derivados (7,5 por ciento), tubérculos y raíces (63,5 por ciento), bebidas alcohólicas (2,0 por ciento), confección y reparación de ropa (7,3 por ciento), calzado (6,8 por ciento), servicio doméstico (5,4 por ciento), combustibles y lubricantes (10,9 por ciento), libros periódicos y revistas (2,6 por ciento), cuidado y efectos personales (2,7 por ciento) y tabaco (26,8 por ciento).

CIUDAD DE ABANCAY: VARIACIÓN DEL ÍNDICE DE PRECIOS AL CONSUMIDOR
BASE AÑO 1994 = 100

GRANDES GRUPOS DE CONSUMO	Variación mensual			Variación acumulada	
	Oct 2002	Set.2003	Oct.2003	Ene-oct.2002	Ene-oct.2003
ÍNDICE GENERAL	0,32	0,43	-0,24	-3,64	2,22
1.Alimentos y Bebidas	0,68	0,79	-0,54	-6,94	2,81
2.Vestido y Calzado	0,00	0,00	0,00	4,41	2,48
3.Alq.Viv. Combustibles y Electricidad	-0,36	0,00	0,39	-3,72	0,82
4.Muebles, Ens. y Mantenim. De Vivienda	0,00	0,00	0,00	3,03	0,72
5.Cuidados, Conservación de la Salud	0,55	0,00	0,15	5,06	1,11
6.Transportes y Comunicaciones	0,00	0,00	0,02	-0,52	2,47
7.Esparc. Diversos Servicios Culturales y Enseñanza	0,02	0,00	0,00	3,98	1,19
8.Otros Bienes y Servicios	0,00	0,00	-0,11	1,88	2,28

FUENTE: Instituto Nacional de Estadística e Informática - Of. Abancay.

Expectativas macroeconómicas

Entre el 16 y 31 de octubre, el BCR llevó a cabo la Encuesta Mensual de Expectativas Macroeconómicas entre 26 empresas

financieras, 345 empresas no financieras y 17 analistas. Los resultados de la encuesta se presentan en el cuadro siguiente:

ENCUESTA DE EXPECTATIVAS MACROECONÓMICAS

		Instituciones sistema financiero	Empresas No financieras	Analistas económicos
Inflación (%)				
Anual:	2003	1,90	2,00	1,80
	2004	2,20	2,50	2,00
Crecimiento del PBI (%)				
Anual:	2003	3,80	3,80	3,90
	2004	4,00	4,00	4,00
Tipo de cambio (S/. Por US\$)				
Diciembre	2003	3,49	3,50	3,49
	2004	3,54	3,60	3,56

Este mes, el tipo de cambio promedio fue de S/. 3,479, inferior en 0,08 por ciento al de setiembre. Este nivel implicó una apreciación nominal acumulada en lo que va del año de 1,04 por ciento y una apreciación anualizada de 3,8 por ciento.

En términos reales, se estima para octubre una variación del tipo de cambio de 2,0 por ciento respecto a setiembre, explicado por el incremento de los precios externos (2,1 por ciento).

II. PRODUCCIÓN

1. Sector agropecuario

1.1 Producción agropecuaria

El valor bruto de la producción agropecuaria del mes fue 10,4 por ciento menor que el correspondiente a octubre del 2002, debido a la contracción tanto del subsector agrícola (-19,6 por ciento) como del pecuario (-7,0 por ciento). Sin embargo, el valor acumulado del VBP hasta octubre aumentó 12,5 por ciento, sustentado en la positiva evolución del subsector agrícola (22,7 por ciento) y atenuado por la contracción de 12,4 por ciento de la parte pecuaria.

En octubre, disminuyó sustancialmente la producción de papas (-47,2 por ciento) al haberse cosechado menores superficies, en tanto que en la parte pecuaria, debido a la menor saca de animales, disminuyó ligeramente la producción de

carne de vacuno (-0,9 por ciento) y otros productos pecuarios (-1,1 por ciento), así como la producción de leche (-49,5 por ciento) y lana de oveja (-79,3 por ciento).

Durante los 10 primeros meses del año, la producción agrícola creció 22,7 por ciento, destacando los mayores volúmenes de papa (45 por ciento), frijol (28 por ciento), alfalfa (11 por ciento) y maíz amiláceo (1,9 por ciento); mientras que la caída de la producción pecuaria se debe a la menor producción en leche (-52 por ciento), lana de oveja (-16 por ciento) y otros derivados (-22 por ciento); también se contrajo la producción de carne de vacuno (-7 por ciento) y de otras carnes (-12 por ciento).

Región Apurímac: valor bruto de producción agropecuaria (miles de nuevos soles de 1994)

	Importancia en VBP 2002	Valor bruto de producción			Variación % Oct.2003/2002	Enero-octubre		Var. %
		Oct.2002	Set.2003	Oct.2003		2002	2003	
1. Agropecuario	100,0	5 811	4 607	5 206	-10,4	150 503	169 335	12,5
1.1 Agrícola	67,4	1 594	791	1 282	-19,6	106 852	131 111	22,7
1.2 Pecuaria	32,7	4 218	3 816	3 924	-7,0	43 651	38 224	-12,4

El VBP corresponde a precios de 1994

Región Apurímac: Avance de la producción agropecuaria (toneladas)

	Importancia en VBP 2002	Producción (t)			Variación % Oct.2003/2002	Enero-octubre		Var. %
		Oct 2002	Set 2003	Oct 2003		2002	2003	
1. Agropecuario	100,0							
1.1 Agrícola	67,4	5 790	3 753	5 440	-6,0	245 810	308 475	25,5
Papa	47,7	2 601	235	1 372	-47,2	125 317	182 081	45,3
Maíz amiláceo	17,7	0	0	0	-	26 691	27 194	1,9
Frijol	4,7	0	0	0	-	3 941	5 028	27,6
Alfalfa	4,2	3 025	3 348	3 717	22,9	26 122	29 065	11,3
Trigo	3,8	0	0	0	-	8 394	7 311	-12,9
Cebada	3,7	0	0	0	-	10 060	6 731	-33,1
Otros	18,8	163	170	350	114,5	45 284	51 064	12,8
1.2 Pecuaria	32,7	3 020	2 018	2 059	-31,8	26 886	17 986	-33,1
1.2.1 Carne	73,0	946	982	1 006	6,3	9 482	9 257	-2,4
Vacunos	30,6	407	406	404	-0,9	3 581	3 346	-6,6
Ovinos	8,8	95	109	97	2,3	1 091	1 134	3,9
Porcinos	20,4	256	264	319	24,7	2 575	2 819	9,5
Otros	13,3	188	204	186	-1,1	2 235	1 959	-12,4
1.2.2 Leche	18,3	2 066	1 026	1 043	-49,5	16 445	7 936	-51,7
1.2.3 Lana de oveja	5,6	2	0	0	-79,3	736	619	-15,8
Otros	3,1	6	9	9	57,5	223	174	-22,1

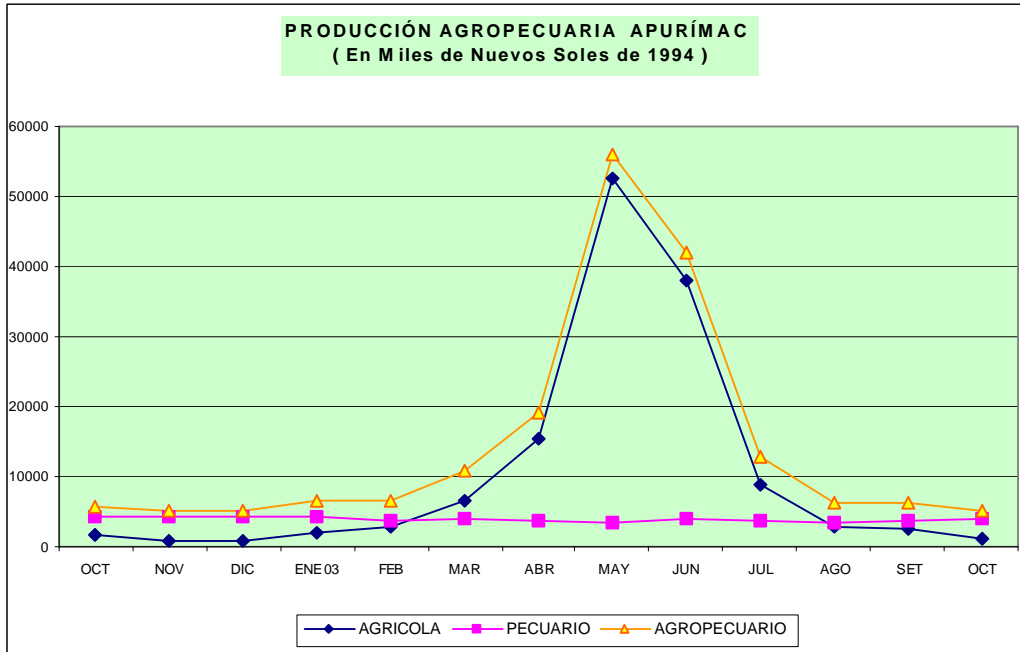

1.2 Siembras por campaña

Debido a las desfavorables condiciones climáticas originadas por la ausencia de lluvias y la prolongada sequía en el ámbito regional las actividades de siembra vienen retrasándose, principalmente en los cultivos de papa en las provincias de Andahuaylas y Chincheros, en tanto que en maíz se ha avanzado aprovechando las esporádicas lluvias. En las otras provincias del departamento de Apurímac, como Cotabambas y Grau, aún no se ha dado inicio a las siembras en las tierras de secano, debido a la ausencia de lluvias.

Durante octubre fueron sembradas 16 180 Hás, con lo cual el avance de siembras de la campaña 2003-2004 (periodo agosto-octubre) alcanzó a 21 930 Hás, superficies que comparadas con las ejecutadas en similares períodos de la campaña precedente representan disminución de 10,1 y 18,8 por ciento,

respectivamente.

Las mayores siembras del mes correspondieron a los cultivos de maíz amiláceo (8 761 Hás), papas (3 709 Hás), habas (837 Hás) y cebada (539 Hás); sin embargo, fueron inferiores a las instaladas en octubre del 2002, excepto la de cebada que superó en 500 Hás (13 veces más). El retraso en el avance de la campaña de siembras se explica principalmente por las menores áreas en anís (-100 por ciento), maíz amarillo duro (-91 por ciento), habas (-374 por ciento), maíz amiláceo (-7 por ciento) y papas (-2,9 por ciento).

Respecto a las intenciones de siembra de los principales cultivos regionales, lo ejecutado en el mes representa 22,5 por ciento menos que lo previsto como avance de la campaña agrícola.

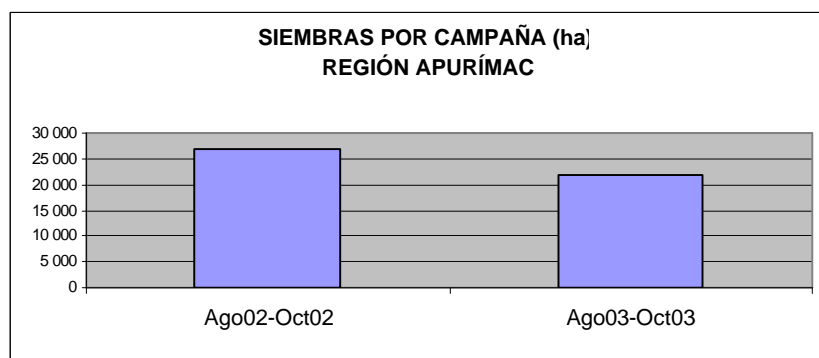

2. Sector pesca

Este mes, la extracción de pescado fue de 10 433 kg, de los cuales 9 216 kg fueron de pejerrey, de trucha se capturó 827 kg, carpa 280 kg y especies nativas 110 kg. En octubre, la extracción disminuyó 2,8 por ciento con relación a la de igual mes del 2002.

Por otro lado, en lo que va del año la extracción fue de 141 021 kg, que significa un pequeño incremento de 2,2 por ciento en comparación al mismo periodo del 2002, debido al aumento en la extracción de pejerrey (31 por ciento), sin

embargo, la pesca de trucha disminuyó 48 por ciento.

Por su parte, en octubre el ingreso de productos hidrobiológicos procedentes de la costa fue de 8 754 kg, volumen mayor en 696,5 por ciento comparado con octubre del 2002. Asimismo, en el periodo enero-octubre, el abastecimiento de pescado fue de 40 245 kg, mayor en 275,9 por ciento comparada con la del mismo periodo del 2002.

REGIÓN APURÍMAC: INDICADORES DE PESCA

ESPECIE	2002	2003		Enero-octubre		Variación porcentual	
	Oct.	Set.	Oct.	2002	2003	Oct.2003/ oct.2002	Ene.-oct. 2003/2002
EXTRACCIÓN	10 732	10 103	10 433	138 022	141 021	-2,8	2,2
Pejerrey	4 840	8 855	9 216	85 810	112 644	90,4	31,3
Trucha	5 000	997	827	46 300	24 098	-83,4	-47,9
Carpa	360	215	280	2 830	2 624	-22,2	-7,3
Especies nativas	532	36	110	3 082	1 655	-79,3	-46,3
COMERCIALIZACIÓN	1 099	7 158	8 754	10 705	40 245	696,5	275,9

Fuente: Ministerio de Pesquería Andahuaylas

3. Sector energía

Este mes la generación eléctrica fue de 2 288 mwh, menor ligeramente en 0,8 por ciento a lo de similar periodo del 2002, debido a la disminución en la generación de tipo térmica (-39,2 por ciento) cuyo aporte al total apenas es de 1,5 por ciento. Asimismo, en estos 10 meses la generación de electricidad se incrementó 9,1 por ciento con relación a igual período del 2002.

Por su parte, la venta de energía registrada en octubre fue de 2 091 mwh, ligeramente menor en 2,5 por ciento a lo vendido en igual mes del 2002. Sin embargo, durante los 10 meses transcurridos las ventas aumentaron 1,6 por ciento. Las ventas a los mercados de tipo industrial y residencial aumentaron 4,3 y 7,7 por ciento, respectivamente.

REGIÓN APURÍMAC: GENERACIÓN Y VENTA DE ENERGÍA ELÉCTRICA (MWH)

	2002	2003		Var. % Oct. 2003/2002	ACUM.		Var. % Ene.-oct. 2003/2002
	Oct.	Set.	Oct.		Ene.-oct. 2002	Ene.-oct. 2003	
GENERACIÓN DE ENERGÍA							
TOTAL GENERACIÓN	2 305	2 094	2 288	-0,8	22 601	24 656	9,1
Hidráulica	2 241	2 060	2 249	0,4	22 019	24 281	10,3
Térmica	65	35	39	-39,3	582	375	-35,5
VENTA DE ENERGÍA							
TOTAL VENTA	2 145	2 145	2 091	-2,5	19 885	20 208	1,6
MERCADO REGULADO	2 145	2 145	2 091	-2,5	19 885	20 208	1,6
Media tensión	350	209	218	-37,8	2 824	2 411	-14,6
Baja tensión	1 794	1 936	1 873	4,4	17 061	17 797	4,3
Alumbrado público	201	205	204	1,6	2 088	1 911	-8,5
No residencial	345	355	347	0,5	3 311	3 040	-8,2
Residencial	1 248	1 376	1 322	5,9	11 662	12 555	7,7
Otros	0	-	-	-	0	291	-
MERCADO LIBRE	-	-	-	-	-	-	-

Fuente: EGEMSA, Electro Sur Este S.A.A.

4. Sector turismo

En octubre, los arribos a los hospedajes de Apurímac fueron de 9 938 turistas, siendo 9 688 nacionales y 250 extranjeros que, comparado con los de igual mes del 2002, se incrementó 59,2 por ciento. En lo que va del año, los arribos fueron de 93 713 turistas, cifra 7,9 por ciento mayor a la registrada en el mismo periodo del 2002.

Por su parte, este mes las pernoctaciones ascendieron a 12 681 que comparada con la de octubre del 2002 se incrementó 48,7 por ciento. Durante los 10 primeros meses se registraron 120 200 pernoctaciones, cifra ligeramente menor (-0,04 por ciento) a la del mismo periodo del 2002.

REGION APURIMAC: INDICADORES DE TURISMO

	2002	2003		Var %	Ene-octubre		Var %
	Oct.	Set.	Oct.	Oct.2003/ oct.2002	2002	2003	Ene.-Oct. 2003/2002
ARRIBOS	6 241	10 454	9 938	59,2	86 849	93 713	7,9
Nacionales	6 063	10 251	9 688	59,8	84 600	91 844	8,6
Extranjeros	178	203	250	40,4	2 249	1 869	-16,9
PERNOCTACIONES	8 526	13 288	12 681	48,7	120 254	120 200	0,0
Nacionales	8 325	13 066	12 398	48,9	116 769	117 565	0,7
Extranjeros	201	222	283	40,8	3 485	2 635	-24,4

III. FINANZAS PÚBLICAS

1. Ingresos corrientes del gobierno central

Este mes, los ingresos corrientes del gobierno central fueron de S/. 1 871 miles, monto mayor (28,9 por ciento) en términos reales con relación a igual mes del 2002, con lo cual, durante los 10 primeros meses los ingresos corrientes ascendieron a S/.18 765 miles, superior en 10,9 por ciento al registrado en análogo periodo del 2002.

Hasta octubre, los ingresos tributarios sólo aportaron 31,3 por ciento de la recaudación total mientras que los no tributarios el 68,7 por ciento.

El aumento de los ingresos corrientes acumulados (10,9 por ciento) se debe tanto al incremento en los montos recaudados por ingresos tributarios (5 por ciento) como por los no tributarios (14 por ciento). En este periodo, destacan las mayores recaudaciones por concepto de impuesto a la renta (6,3 por ciento) e Impuesto General a las Ventas (7,7 por ciento).

REGIÓN APURÍMAC: INGRESOS CORRIENTES DEL GOBIERNO CENTRAL

(Nuevos soles)

	2002		2003		VAR. % REAL	
	Oct.	Set.	Oct.	Oct.	Oct. 2003/2002	Ene-oct 2003/2002
T O T A L	1 432 304	1 713 645	1 870 750		28,9	10,9
I. INGRESOS TRIBUTARIOS	543 392	540 407	627 764		14,1	5,2
1. Impto a los ingresos	246 848	276 126	292 763		17,1	6,3
2. Impto General a las Ventas (IGV)	175 782	155 748	211 951		19,0	7,7
3. Impto Selectivo al Consumo (ISC)	9 908	977	1 518		-84,9	-72,4
4. Otros ingresos tributarios 1/	110 854	107 556	121 532		8,2	2,1
II. INGRESOS NO TRIBUTARIOS	888 912	1173 238	1242 986		38,0	13,8
1. Fonavi	-	-	-		-	-
3. ONP	47 862	308 783	312 597		544,8	10,7
4. EsSalud	620 887	821 392	875 499		39,2	7,5
5. Otros	220 163	43 063	54 891		-75,4	78,0

FUENTE: Sunat
1/ Incluye I.E.S.

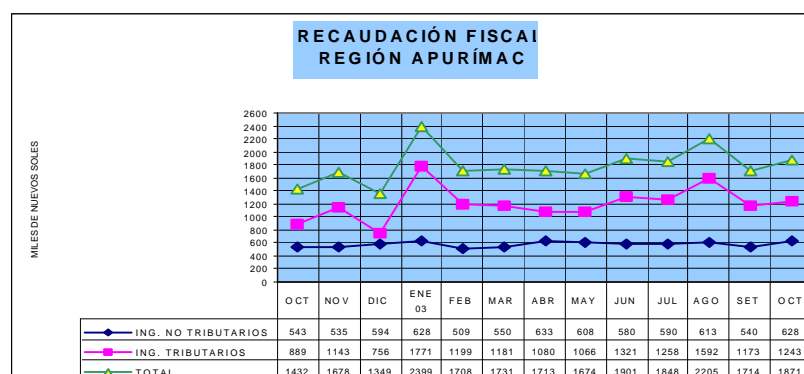

2. Gobierno regional Apurímac

En octubre, la ejecución presupuestal del Gobierno Regional de Apurímac fue de S/. 14 534 miles, inferior en 62 por ciento comparado con la de igual mes del 2002. El gasto de capital representa 8,9 por ciento del total.

Asimismo, en el periodo enero-octubre la ejecución presupuestal de gastos ascendió a S/. 122 924 miles, monto ligeramente mayor (2,9 por ciento) respecto al mismo lapso del año anterior. Por el contrario, la inversión acumulada fue de S/. 7 464 miles, menor en 14,9 por ciento al del mismo periodo del 2002.

REGIÓN APURÍMAC: EJECUCIÓN PRESUPUESTAL DE GASTOS

CATEGORIA GENERICA	2.002 OCT	Ejecutado Ene-oct.2002	2.003 OCT	Ejecutado Ene-oct.2003	Variación porcentual Oct.2003/ 2002 Ene-oct. 2003/2002	
GASTO CORRIENTE	11.155	110.639	13.253	115.460	18,8	4,4
PERSONAL –OBLIG. SOCIALES	9.744	98.754	10.428	86.379	7,0	-12,5
OBLIGACIONES PREVISIONALES	321	3.451	1.568	14.631	388,1	324,0
BIENES Y SERVICIOS	1.048	8.330	1.214	14.055	15,9	68,7
OTROS GASTOS CORRIENTES	42	104	42	395	1,2	280,4
GASTO DE CAPITAL	1.602	8.767	1.282	7.464	-20,0	-14,9
INVERSIONES	1.602	8.691	1.189	6.752	-25,8	-22,3
OTROS GASTOS DE CAPITAL	0	76	92	712	0,0	836,4
TOTAL	38.216	119.405	14.535	122.924	-62,0	2,9

Información preliminar

IV. MONEDA Y CRÉDITO

1. Liquidez del sistema financiero

El saldo de depósitos de ahorro en el sistema financiero regional registrados hasta octubre fue de S/. 58 490 miles, mayor en 0,7 por ciento al del mes anterior, ligeramente inferior en 0,2 por ciento en términos reales comparado con el saldo de octubre del 2002. Cabe mencionar, sin embargo, que en valores nominales la liquidez del presente mes supera a la de octubre 2002.

Respecto a octubre del 2002, la liquidez en soles aumentó 9,8 por ciento, sin embargo, en dólares disminuyó 8,5 por ciento. Cabe mencionar que en los últimos 12 meses la tasa de crecimiento promedio mensual de la liquidez en la región fue de -0,7 por ciento.

Los ahorros en el sistema no bancario aumentaron 14,6 por ciento respecto a octubre del 2002, debido principalmente al incremento de los ahorros en la CMAC Arequipa (126 por ciento), la CRAC Quillabamba (17 por ciento) y la CMAC Cusco (7,3 por ciento).

Por su parte, la participación del sistema no bancario en la liquidez total se ha incrementado en los últimos 12 meses, pasando de 35,9 por ciento en octubre 2002 a 41,2 por ciento en octubre del presente año. Por el contrario, el sistema bancario redujo su participación de 64,1 a 59,7 por ciento. Asimismo, desde octubre del 2002, la liquidez en moneda nacional viene aumentando su participación, al pasar de 45,3 por ciento del total a 50,8 por ciento el presente mes.

REGIÓN APURÍMAC: DEPÓSITOS EN EL SISTEMA FINANCIERO
(Saldo en Miles de Nuevos Soles)

ENTIDADES FINANCIERAS	APURÍMAC			VARIACIÓN % REAL	
	Oct.02	Set.03	Oct.03	Oct03/Oct02	Oct03/Set03
I. SISTEMA BANCARIO	36 839	34 161	34 376	-8,5	0,1
BANCO DE LA NACIÓN					
BANCA MÚLTIPLE	36 839	34 161	34 376	-8,5	0,1
Crédito	33 831	31 982	32 120	-6,9	-0,1
Del Trabajo	3 008	2 179	2 256	-26,5	3,0
II.SISTEMA NO BANCARIO	20 642	23 610	24 114	14,6	1,6
Caja Municipal Arequipa	866	1 716	1 999	126,2	15,8
Caja Municipal Cusco	15 050	16 492	16 465	7,3	-0,7
CRAC Quillabamba	4 726	5 401	5 651	17,3	4,0
TOTAL SIST. FINANCIERO	57 481	57 770	58 490	-0,2	0,7
TOTAL M/N	26 018	27 924	29 121	9,8	3,7
TOTAL M/E	31 462	29 846	29 370	-8,5	-2,1

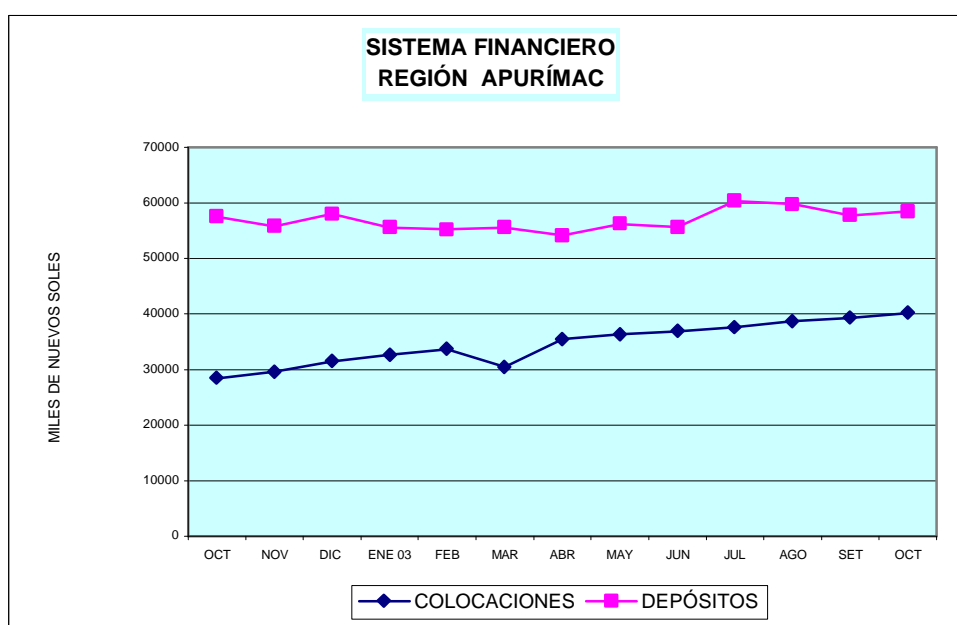

2. Crédito al sector privado

El saldo de las colocaciones a octubre ascendió a S/. 40 130 miles, cifra mayor en 2,0 por ciento (en términos reales) respecto al del mes anterior, explicado por el aumento de las operaciones del sistema no bancario (3,0 por ciento), principalmente la CMAC Arequipa y la CMAC Cusco (46,7 por ciento). Estas instituciones destacan en el financiamiento del sector de la micro y pequeña empresa.

Asimismo, el saldo de créditos colocados hasta este mes, y comparado con octubre del año anterior, aumentó en 39,6 por ciento, pese a que

las colocaciones del sistema bancario disminuyeron en 10,2 por ciento.

En este último año (octubre 2002 - octubre 2003) la tasa de crecimiento promedio mensual del saldo de colocaciones fue de 1,1 por ciento.

El destino de las colocaciones en esta región se dirige fundamentalmente a la actividad comercial y marginalmente a pequeñas empresas agroindustriales, principalmente en la provincia de Andhuaylas.

REGIÓN APURÍMAC: COLOCACIONES EN EL SISTEMA FINANCIERO

(Saldo en miles de nuevos soles)

ENTIDADES FINANCIERAS	Oct.02	Set.03	Oct.03	VARIACIÓN % REAL	
				Oct2003/ oct2002	Oct2003/ set2003
I. SISTEMA BANCARIO	4 536	4 387	4 125	-10,2	-6,0
BANCO DE LA NACIÓN					
BANCA MÚLTIPLE	4 536	4 387	4 125	-10,2	-6,0
Crédito	2 637	2 425	2 140	-19,9	-11,8
Del Trabajo	1 899	1 962	1 985	3,2	1,1
II.SISTEMA NO BANCARIO	23 849	34 943	36 006	49,0	3,0
Caja Municipal Arequipa	4 276	7 598	7 807	80,2	2,7
Caja Municipal Cusco	17 524	25 318	26 037	46,7	2,8
CRAC Quillabamba	2 049	2 027	2 162	4,1	6,6
TOTAL SIST. FINANCIERO	28 385	39 330	40 130	39,6	2,0
TOTAL M/N	20 687	27 964	28 594	36,5	2,2
TOTAL M/E	7 698	11 366	11 537	48,0	1,5

En octubre, en la región Apurímac, el coeficiente de cartera pesada de los créditos otorgados por el sistema financiero fue de 7,42 por ciento. En el último año, este coeficiente ha disminuido 1,5 puntos porcentuales, tanto por la mejora en la

recuperación de las cuentas morosas como por la mayor selectividad en el otorgamiento de los créditos, incluso en el sistema bancario el saldo de colocaciones ha bajado de forma moderada.

REGIÓN APURIMAC: COEFICIENTES DE CARTERA PESADA DEL SISTEMA FINANCIERO

(En porcentajes)

	Oct. 2002	Set. 2003	Oct. 2003
Banca Múltiple	67,51	75,75	66,05
Banca corporativa	67,51	75,75	66,05
Banca de consumo	0,00	0,00	10,48
Sistema no bancario	3,14	3,68	3,77
Caja Municipal Arequipa	0	1,04	1,01
Caja Municipal Cusco	2,12	3,68	3,83
Caja Rural	18,38	13,63	13,03
SISTEMA FINANCIERO	8,91	7,94	7,42

CUADRO 01

ABANCAY: ÍNDICE DE PRECIOS AL CONSUMIDOR
(Año base 1994)

	Índice I.P.C.	Inflación IPC			Inflación por Grandes Grupos de Consumo								
		Mensual	Acumulada	Anualizada	Alimentos y Bebidas	Vestido y Calzado	Alq. Viv. Comb.-Elect.	Muebles y Enseres	Cuidados y Cons. de Salud	Transp. y Comunic.	Esparcim. Serv. Enseñ.	Otros Bienes y Ss.	
2002													
Ene.	166,74	-0,02	-0,02	0,97	0,02	0,10	-0,22	0,00	0,00	-0,20	0,00	-0,17	
Feb.	164,85	-1,13	-1,16	-0,43	-2,07	0,00	0,05	0,35	0,00	0,00	0,00	0,43	
Mar.	163,62	-0,75	-1,89	-1,55	-1,25	0,75	-1,00	0,29	-0,13	0,17	0,73	-0,26	
Abr.	162,12	-0,92	-2,79	-2,58	-1,98	0,06	0,22	0,71	1,56	0,60	1,38	0,12	
May.	160,87	-0,77	-3,54	-3,42	-1,67	1,57	-0,86	1,35	1,24	0,00	0,54	0,83	
Jun.	159,55	-0,82	-4,34	-4,44	-1,45	1,02	-1,12	0,76	0,12	-0,51	0,50	0,31	
Jul.	158,22	-0,83	-5,13	-5,28	-1,30	0,71	-1,12	-0,42	-0,52	0,03	0,29	-0,12	
Ago.	158,00	-0,14	-5,26	-5,55	-0,26	-0,09	0,05	-0,46	1,16	-0,43	0,38	-0,10	
Sep.	160,19	1,39	-3,95	-4,23	2,19	0,22	0,61	0,43	1,01	-0,18	0,09	0,83	
Oct.	160,71	0,32	-3,64	-4,23	0,68	0,00	-0,36	0,00	0,55	0,00	0,02	0,00	
Nov.	160,74	0,02	-3,62	-3,98	-0,19	0,21	0,52	0,46	0,43	0,00	0,03	0,00	
Dic.	160,91	0,11	-3,52	-3,52	0,12	0,14	0,00	0,00	0,10	0,96	0,00	0,00	
2003													
Ene.	162,15	0,77	0,77	-2,75	1,45	0,00	-0,08	0,00	-0,02	-0,82	0,11	0,00	
Feb.	163,76	0,99	1,77	-0,66	1,67	0,02	0,29	0,00	0,00	0,51	0,16	0,00	
Mar.	164,80	0,64	2,42	0,72	0,93	0,00	0,00	0,32	0,00	1,79	0,67	0,19	
Abr.	164,45	-0,21	2,20	1,43	-0,80	2,57	-0,10	-0,35	1,13	0,58	0,08	0,31	
May.	164,33	-0,07	2,13	2,16	-0,43	0,20	0,22	0,78	0,00	0,44	0,17	0,94	
Jun.	163,73	-0,37	1,75	2,62	-0,76	0,00	0,04	0,00	0,00	-0,31	0,00	0,81	
Jul.	163,08	-0,39	1,35	3,07	-0,67	-0,32	-0,05	-0,04	-0,14	0,11	0,00	0,11	
Ago.	164,17	0,67	2,02	3,90	1,18	0,00	0,11	0,00	-0,01	0,13	0,00	0,00	
Set.	164,88	0,44	2,47	2,93	0,79	0,00	0,00	0,00	0,00	0,00	0,00	0,00	
Oct.	164,48	-0,25	2,22	2,34	-0,54	0,00	0,39	0,00	0,15	0,02	0,00	-0,11	

Fuente: INEI-Abancay

CUADRO 02

TIPO DE CAMBIO PROMEDIO DEL PERIODO (Nuevos Soles por U.S. dólar) 1/

Average Exchange Rate (Nuevos Soles per dollar)

	Promedio del período <i>Period Average</i>									Fin de período <i>End of Period</i>								
	Interbancario <i>Interbanking Rate</i>			Bancario <i>Banking Rate</i>			Informal <i>Informal Rate</i>			Interbancario <i>Interbanking Rate</i>			Bancario <i>Banking Rate</i>			Informal <i>Informal Rate</i>		
	Compra <i>Bid</i>	Venta <i>Ask</i>	Promedio <i>Average</i>	Compra <i>Bid</i>	Venta <i>Ask</i>	Promedio <i>Average</i>	Compra <i>Bid</i>	Venta <i>Ask</i>	Promedio <i>Average</i>	Compra <i>Bid</i>	Venta <i>Ask</i>	Promedio <i>Average</i>	Compra <i>Bid</i>	Venta <i>Ask</i>	Promedio <i>Average</i>	Compra <i>Bid</i>	Venta <i>Ask</i>	Promedio <i>Average</i>
2001																		
Dic.	3,506	3,508	3,507	3,505	3,508	3,507	3,503	3,505	3,504	3,443	3,444	3,444	3,441	3,446	3,444	3,445	3,448	3,447
	3,435	3,436	3,435	3,434	3,437	3,435	3,435	3,438	3,436	3,443	3,444	3,444	3,441	3,446	3,444	3,445	3,448	3,447
2002																		
Ene.	3,516	3,517	3,517	3,515	3,518	3,517	3,513	3,517	3,515	3,512	3,514	3,513	3,513	3,515	3,514	3,524	3,527	3,525
Feb.	3,460	3,461	3,461	3,458	3,461	3,460	3,457	3,460	3,458	3,477	3,479	3,478	3,476	3,478	3,477	3,470	3,474	3,472
Mar.	3,476	3,478	3,477	3,476	3,478	3,477	3,471	3,475	3,473	3,469	3,470	3,470	3,469	3,471	3,470	3,466	3,470	3,468
Abr.	3,455	3,456	3,456	3,455	3,457	3,456	3,453	3,456	3,455	3,445	3,446	3,445	3,445	3,446	3,446	3,445	3,448	3,446
May.	3,438	3,439	3,438	3,438	3,440	3,439	3,439	3,442	3,440	3,434	3,434	3,434	3,433	3,435	3,434	3,432	3,434	3,433
Jun.	3,451	3,452	3,452	3,450	3,453	3,451	3,447	3,450	3,449	3,460	3,461	3,460	3,459	3,462	3,461	3,454	3,457	3,456
Jul.	3,481	3,482	3,481	3,479	3,482	3,481	3,475	3,479	3,477	3,509	3,510	3,509	3,509	3,511	3,510	3,501	3,507	3,504
Ago.	3,533	3,535	3,534	3,531	3,535	3,533	3,532	3,535	3,533	3,551	3,555	3,553	3,548	3,550	3,549	3,539	3,542	3,541
Set.	3,570	3,572	3,571	3,569	3,571	3,569	3,564	3,568	3,566	3,612	3,615	3,613	3,611	3,615	3,613	3,606	3,609	3,608
Oct.	3,619	3,621	3,620	3,618	3,620	3,619	3,612	3,615	3,613	3,642	3,646	3,644	3,643	3,644	3,644	3,635	3,638	3,636
Nov.	3,614	3,615	3,614	3,614	3,616	3,615	3,611	3,614	3,612	3,600	3,602	3,601	3,600	3,602	3,601	3,596	3,599	3,598
Dic.	3,582	3,583	3,583	3,582	3,584	3,583	3,582	3,585	3,584	3,504	3,507	3,506	3,506	3,510	3,508	3,522	3,527	3,524
	3,513	3,515	3,514	3,513	3,515	3,514	3,518	3,522	3,520	3,512	3,514	3,513	3,513	3,515	3,514	3,524	3,527	3,525
2003																		
Ene.	3,493	3,494	3,493	3,493	3,495	3,494	3,493	3,497	3,495	3,477	3,484	3,481	3,483	3,484	3,484	3,476	3,486	3,481
Feb.	3,484	3,484	3,484	3,483	3,485	3,484	3,478	3,481	3,480	3,479	3,480	3,480	3,478	3,481	3,480	3,475	3,478	3,477
Mar.	3,479	3,480	3,479	3,478	3,480	3,479	3,476	3,479	3,477	3,473	3,474	3,474	3,472	3,475	3,474	3,470	3,473	3,472
Abril	3,464	3,465	3,464	3,464	3,465	3,465	3,463	3,466	3,464	3,461	3,462	3,461	3,461	3,463	3,462	3,460	3,463	3,461
May.	3,481	3,482	3,482	3,480	3,482	3,481	3,476	3,479	3,478	3,495	3,496	3,495	3,494	3,496	3,495	3,489	3,492	3,491
Jun.	3,478	3,479	3,479	3,478	3,480	3,479	3,475	3,478	3,477	3,470	3,470	3,470	3,469	3,472	3,471	3,466	3,469	3,467
Jul.	3,471	3,471	3,471	3,471	3,472	3,471	3,469	3,472	3,471	3,472	3,473	3,473	3,472	3,473	3,473	3,471	3,474	3,473
Ago.	3,480	3,481	3,480	3,480	3,481	3,480	3,476	3,479	3,478	3,480	3,480	3,480	3,479	3,481	3,480	3,476	3,479	3,478
Set.	3,481	3,481	3,481	3,480	3,482	3,481	3,476	3,479	3,477	3,483	3,483	3,483	3,482	3,483	3,483	3,477	3,480	3,478
Oct.	3,478	3,478	3,478	3,478	3,479	3,478	3,473	3,475	3,474	3,472	3,472	3,472	3,472	3,473	3,473	3,466	3,469	3,467
Variación %																		
12 meses	-2,9	-3,0	-2,9	-2,9	-3,0	-3,0	-3,1	-3,1	-3,1	-0,7	-0,8	-0,8	-0,8	-0,9	-0,8	-1,4	-1,4	-1,4
acumulada	-1,0	-1,1	-1,0	-1,0	-1,1	-1,1	-1,4	-1,4	-1,4	-1,0	-1,0	-1,0	-1,0	-1,0	-1,0	-1,4	-1,4	-1,4
mensual	0,0	0,0	0,0	0,0	0,0	0,0	-0,1	0,0	-0,1	0,2	0,2	0,2	0,2	0,2	0,2	0,2	0,2	0,2

1/ La información de este cuadro se ha actualizado en la Nota Semanal No. 28 (26 de agosto de 2003). El calendario anual de publicación de estas estadísticas se presenta en la página vii de esta Nota.

2/ Los datos corresponden a los promedios del mes a la fecha indicada.

Fuente: BCR, SBS y Reuters

Elaboración: Gerencia de Estudios Económicos - Subgerencia del Sector Externo.

CUADRO 03

REGIÓN APURÍMAC: PRODUCCIÓN AGROPECUARIA

	2002			TOTAL 2002	2003										Variación %	
	Oct.	Nov.	Dic.		Ene.	Feb.	Mar.	Abr.	May.	Jun.	Jul.	Ago.	Set.	Oct.	Oct.03/ct.02	Ene-Oct 03/02
1. AGROPECUARIA 1/	5 812	5 248	5 257	161 008	6 508	6 666	11 147	18 007	55 965	42 148	12 755	6 325	4 607	5 206	-10,4	12,5
1.1 AGRÍCOLA 1/	1 594	985	885	108 722	2 106	2 964	7 109	14 292	52 562	38 175	8 916	2 914	791	1 282	-19,6	22,7
1.2 PECUARIA 1/	4 218	4 263	4 372	52 286	4 402	3 702	4 038	3 715	3 403	3 973	3 839	3 411	3 816	3 924	-7,0	-12,4
1. AGRÍCOLA (t)	5 790	3 502	3 405	252 717	6 492	9 006	19 444	33 548	114 902	85 560	21 599	8 732	3 753	5 440	-6,0	25,5
Avena grano	0	0	0	240	0	0	0	2	19	98	51	5	0	0	-,-	-27,3
Cebada	0	0	0	10 060	0	0	0	86	623	4 362	1 419	241	0	0	-,-	-33,1
Maíz amarillo duro	0	0	0	1 240	0	0	360	289	795	278	80	23	0	0	-,-	47,2
Maíz amiláceo	0	0	0	26 691	0	0	141	3 072	14 788	8 148	1 037	8	0	0	-,-	1,9
Quinua	0	0	0	659	0	0	0	46	239	251	41	0	0	0	-,-	-12,5
Trigo	0	0	0	8 394	0	0	0	143	522	3 586	2 402	658	0	0	-,-	-12,9
Kiwicha	0	0	0	87	0	0	0	10	37	20	12	1	0	0	-,-	-7,5
Maswa	0	0	0	4 128	0	0	0	272	2 102	1 963	232	17	0	0	-,-	11,1
Oca	0	0	0	4 875	0	0	75	657	2 363	2 075	286	25	0	0	-,-	12,4
Olluco	0	0	10	7 696	0	12	142	1 633	4 590	5 183	424	7	0	0	-,-	56,0
Papa	2 601	1 637	980	127 934	1 714	2 689	12 256	20 893	78 606	50 984	9 888	3 443	235	1 372	-47,2	45,3
Yuca	0	6	7	191	0	30	10	60	0	4	60	0	0	0	-,-	-8,1
Arveja grano seco	2	0	0	1 166	75	40	50	90	222	229	91	26	0	0	-100,0	-29,4
Frijol	0	0	9	3 951	0	0	164	630	2 508	1 439	251	37	0	0	-,-	27,6
Haba grano seco	0	0	10	2 139	0	0	45	200	994	1 278	490	198	0	0	-,-	50,6
Tarwi	0	0	0	534	0	0	0	10	54	127	20	43	17	12	-,-	-47,1
Arveja grano verde	13	11	25	1 300	324	130	91	125	293	140	109	61	0	23	71,1	2,6
Haba grano verde	28	0	14	2 336	83	63	82	169	366	456	472	88	8	37	32,7	-21,4
Ajo	0	5	13	187	25	13	18	43	39	48	54	22	41	10	-,-	85,3
Cebolla	6	6	23	707	20	34	33	60	181	102	127	92	3	42	574,2	2,3
Maíz Choclo	0	0	19	2 330	708	437	642	272	233	115	13	0	0	0	-,-	4,7
Tomate	0	0	55	974	16	417	153	91	41	95	116	11,00	2	0	-,-	2,4
Zanahoria	0	3	11	381	15	30	58	123	165	51	94	60,00	6	21	-,-	69,6
Zapallo	0	0	40	1 398	43	114	91	271	297	123	130	106,00	0	33	-,-	-11,0
Plátano	0	4	4	150	3	15	15	15	4	10	7	2,00	3	0	-,-	-48,1
Papayo	0	3	3	366	5	24	33	31	11	109	13	1,00	3	0	-,-	-35,8
Tuna	0	0	0	5 681	1 213	1 575	1 200	639	22	0	0	0,00	0	0	-,-	-18,2
Caña para alcohol	0	30	0	974	0	240	5	6	5	152	6	10,00	10	26	-,-	-51,3
Alfalfa	3 025	1 549	2 073	29 744	1 768	2 118	2 904	2 594	3 590	2 768	3 105	3 153	3 348	3 717	22,9	11,3
Chirimoya	0	0	0	816	0	0	0	125	210	237	56	34	3	0	-,-	-18,6
Limón	1	12	6	182	57	101	49	21	0	16	17	8	14	0	-100,0	73,5
Manzano	0	1	0	626	85	185	254	107	18	0	0	0	0	0	-,-	3,7
Naranja	1	6	0	240	77	110	59	28	4	39	0	0	2	0	-100,0	36,2
Palto	0	4	4	358	53	28	97	63	55	62	17	59	49	4	-,-	39,3
Anís	0	0	0	325	0	60	0	0	0	0	0	0	0	0	-,-	-81,5
Avena forrajera	100	103	41	2 137	109	315	221	415	521	586	230	165	0	23	-77,1	29,7
Cebada forrajera	12	122	57	1 520	99	224	197	258	386	425	250	128	10	120	897,5	56,3

Fuente: Dirección Regional Agraria Cusco

1/: Valor en Miles de Nuevos Soles de 1994.

2/: Toneladas.

CUADRO 04

REGIÓN APURÍMAC: SIEMBRAS POR CAMPAÑA (ha)

CULTIVOS	Camp.02-03 Ago.02-Oct.02	2003			Variación %	
		Ago.	Set.	Oct.	Oct.03/ct.02	Ene-Oct 03/02
Total	27 002	706	5 044	16 180,5	-10,1	-20,0
Avena grano	23	0	0	11,0	22,2	75,0
Cebada	242	0	0	539,0	1 282,1	22,6
Maíz amarillo duro	182	0	3	12,0	-90,6	-59,5
Maíz amiláceo	13 772	330	3 467	8 761,0	-6,8	-10,7
Quinua	338	0	75	229,1	-6,7	-8,8
Trigo	167	0	0	17,0	-69,9	-44,6
Kiwicha	55	0	3	42,8	61,3	-7,3
Maswa	496	18	91	275,5	-28,7	-22,7
Oca	640	17	150	338,0	-27,2	-22,4
Olluco	989	41	272	664,0	-0,3	1,6
Papa	5 238	146	598	3 708,5	-2,9	-8,1
Yuca	21	2	9	2,0	-81,0	-42,9
Arveja grano seco	231	0	46	116,6	-26,3	46,2
Frijol	951	24	45	326,0	-4,6	-49,4
Haba grano seco	1 697	57	128	837,0	-37,2	-25,4
Tarwi	207	9	11	123,0	-3,2	-28,5
Arveja grano verde	285	11	22	22,0	-68,6	-60,3
Haba grano verde	312	5	47	29,0	-62,1	-54,3
Ajo	9	2	3	2,0	-60,0	180,7
Cebolla	27	0	6	5,5	-52,2	69,1
Maíz Choclo	342	20	18	38,5	-27,7	-67,0
Tomate	65	0	6	5,8	-82,7	-42,0
Zanahoria	29	0	7	5,8	-42,5	24,1
Zapallo	80	9	10	13,0	-46,4	-45,6
Plátano	0	0	0	1,0	-,-	12,0
Papayo	2	0	0	0,0	-,-	-42,9
Tuna	46	0	0	0,0	-100,0	-23,9
Caña para alcohol	0	0	1	1,5	-,-	210,0
Alfalfa	17	0	0	1,0	-91,7	573,9
Chirimoya	7	0	0	0,0	-,-	-100,0
Limón	2	0	0	0,0	-,-	-38,5
Manzano	13	4	0	1,0	-79,8	-29,6
Naranja	0	0	0	0,0	-,-	-,-
Palto	6	1	0	10,0	233,3	170,6
Anís	380	0	0	0,0	-100,0	-100,0
Avena forrajera	67	11	17	27,0	-39,3	42,5
Cebada forrajera	67	0	12	15,0	-64,1	-9,2

Fuente: Dirección Regional de Agricultura Apurímac.

CUADRO 05

REGIÓN APURÍMAC: AVANCE DE LA ACTIVIDAD AGRÍCOLA

CULTIVOS	Siembras Campaña 02-03 Ago.02-Oct.02 ha	2002				Siembras Campaña 03-04 Ago.03-Oct.03 ha	2003			
		Enero-Octubre					Enero-Octubre			
		Perdidas ha	Cosechas ha	Produc. t	Rendimiento t/ha		Perdidas ha	Cosechas ha	Produc. t	Rendimiento t/ha
Total	27 002	2 190	69 236	245 810	3,55032	21 930	470	72 898	308 475	4,23158
Avena grano	23	0	206	240	1,16359	11	1	180	174	0,97114
Cebada	242	148	7 959	10 060	1,26400	539	0	6 251	6 731	1,07695
Maíz amarillo duro	182	0	946	1 240	1,31099	15	0	1 285	1 825	1,42047
Maíz amiláceo	13 772	1 339	24 439	26 691	1,09216	12 558	84	25 341	27 194	1,07313
Quinoa	338	4	702	659	0,93991	304	0	665	577	0,86780
Trigo	167	114	7 321	8 394	1,14654	17	0	6 834	7 311	1,06981
Kiwicha	55	0	107	87	0,81449	46	1	112	81	0,72341
Maswa	496	7	903	4 128	4,57121	385	0	916	4 586	5,00629
Oca	640	14	1 031	4 875	4,73071	505	0	1 076	5 481	5,09398
Olluco	989	16	1 705	7 686	4,50792	977	2	2 055	11 991	5,83595
Papa	5 238	359	12 150	125 317	10,31458	4 453	213	16 292	182 081	11,17644
Yuca	21	0	27	179	6,61111	13	0	31	164	5,29032
Arveja grano seco	231	26	1 159	1 166	1,00608	163	0	809	823	1,01785
Frijol	951	0	4 275	3 941	0,92207	396	1	4 796	5 028	1,04829
Haba grano seco	1 697	105	2 036	2 129	1,04548	1 022	25	3 359	3 205	0,95404
Tarwi	207	5	698	534	0,76569	143	0	321	283	0,88159
Arveja grano verde	285	0	274	1 264	4,61646	54	0	489	1 297	2,65184
Haba grano verde	312	0	533	2 322	4,35864	81	0	547	1 824	3,33404
Ajo	9	0	28	168	6,01607	7	1	59	312	5,26852
Cebolla	27	0	81	678	8,39876	12	0	105	694	6,61304
Maíz Choclo	342	0	222	2 311	10,43341	76	0	482	2 420	5,01862
Tomate	65	0	142	919	6,48325	12	0	110	941	8,59233
Zanahoria	29	0	36	367	10,12693	13	0	84	623	7,41955
Zapallo	80	0	156	1 358	8,70192	32	1	153	1 208	7,90972
Plátano (31 ha) 1/	0	0	5	142	28,40000	1	1	0	74	294,60000
Papayo (36 ha) 1/	2	0	22	360	16,36364	0	1	0	231	924,60000
Tuna (1006 ha) 1/	46	0	244	5 681	23,28279	0	0	5	4 649	929,85600
Caña para alcohol (183 ha) 1/	0	0	75	944	12,58667	3	0	14	460	34,04074
Alfalfa (345 ha) 1/	17	4	900	26 122	29,04058	1	125	0	29 065	-,-
Chirimoya (99ha) 1/	7	0	3	816	296,80000	0	0	0	665	-,-
Limón (29 ha) 1/	2	0	14	163	11,87273	0	0	0	283	-,-
Manzano (64 ha) 1/	13	0	26	625	23,80952	5	0	0	648	-,-
Naranja (47 ha) 1/	0	0	9	234	26,00000	0	0	0	319	-,-
Palto (83 ha) 1/	6	0	18	350	20,00000	11	0	0	487	-,-
Anís	380	50	435	325	0,74713	0	16	100	60	0,60000
Avena forrajera	67	0	205	1 992	9,71902	54	0	228	2 584	11,35916
Cebada forrajera	67	0	148	1 341	9,04553	27	0	203	2 096	10,33820

Fuente: Dirección Regional Agraria Apurímac.

1/: Superficie en producción.

CUADRO 06

REGIÓN APURÍMAC: PRODUCCIÓN PECUARIA

	2002			TOTAL 2 002	2003										Variación %	
	Oct.	Nov.	Dic.		Ene.	Feb.	Mar.	Abr.	May.	Jun.	Jul.	Ago.	Set.	Oct.	Oct.03/Oct.02	Ene-Oct.03/02
2. PECUARIA (t)	3 020	2 335	2 366	31 588	1 807	1 618	1 735	1 664	1 617	1 809	1 776	1 884	2 018	2 059	-31,8	-33,1
2.1 CARNE	946	1 084	1 098	11 665	841	814	866	828	891	1 103	1 069	858	982	1 006	6,3	-2,4
Aves	73	67	67	833	72	66	79	78	78	78	80	72	76	70	-4,3	7,1
Vacunos	407	486	459	4 525	311	271	271	326	296	365	333	364	406	404	-0,9	-6,6
Ovinos	95	112	118	1 322	121	112	147	99	97	133	115	104	109	97	2,3	3,9
Porcinos	256	293	324	3 192	238	293	257	250	275	348	355	220	264	319	24,8	9,5
Caprinos	39	33	40	430	30	30	39	43	40	38	37	29	40	40	3,2	2,2
Alpacas	62	86	74	1 086	52	26	52	12	80	111	96	34	60	62	0,7	-36,7
Llamas	13	4	12	188	9	7	12	12	16	22	45	25	19	4	-70,5	-0,2
Cuyes	0	4	4	86	8	8	8	8	9	9	9	9	9	9	2 053,5	9,0
Conejos	0	0	0	4	0	0	0	0	0	0	0	0	0	0	-31,9	-23,5
2.2 HUEVOS	5	6	6	103	7	7	8	9	9	9	9	9	9	9	73,0	-8,7
2.3 LECHE	2 066	1 244	1 245	18 934	670	672	712	702	698	697	698	1 017	1 026	1 043	-49,5	-51,7
2.4 LANAS Y FIBRAS	3	1	17	886	290	126	148	126	19	0	0	0	0	0	-79,3	-18,2
Lana de oveja	2	1	16	753	265	101	118	121	15	0	0	0	0	0	-79,3	-15,8
Fibra de alpaca	1	0	0	82	12	13	30	5	5	0	0	0	0	0	-100,0	-21,0
Fibra de llama	0	0	0	50	13	11	1	0	0	0	0	0	0	0	-,-	-48,6

Fuente: Dirección Regional Agraria Cusco

CUADRO 07

REGIÓN APURÍMAC: BENEFICIO DE GANADO

(Unidades y toneladas)

	2002			TOTAL 2 002	2003										Variación %	
	Oct.	Nov.	Dic.		Ene.	Feb.	Mar.	Abr.	May.	Jun.	Jul.	Ago.	Set.	Oct.	Oct.03/Oct.02	Ene-Oct
TOTAL																
Nº de cabezas	2 385	2 395	2 276	39 394	1 763	2 207	2 232	1 499	4 196	3 286	3 933	4 356	4 833	5 255	120,34	-3,35
Toneladas	188,34	187,90	184,79	2 528,97	136,95	138,04	156,76	114,87	279,30	269,31	300,06	308,27	310,62	336,87	78,86	9,03
VACUNOS																
Nº de cabezas	1 474	1 483	1 387	18 789	1 043	943	1 113	836	1 858	1 854	2 161	2 094	2 093	2 114	43,42	1,19
Toneladas	160,43	161,33	158,09	2 046,50	115,43	103,39	123,87	94,41	214,24	224,82	248,04	239,49	248,00	250,65	56,24	7,83
OVINOS																
Nº de cabezas	280	290	302	10 611	245	224	283	243	411	541	743	1 043	1 217	1 040	271,43	-40,21
Toneladas	3,16	3,28	3,50	136,42	2,82	2,58	3,29	3,00	4,91	6,43	8,49	13,36	13,57	11,78	272,55	-45,82
CAPRINOS																
Nº de cabezas	225	221	187	2 287	125	115	149	96	198	244	269	585	814	771	242,67	79,14
Toneladas	2,87	2,93	2,66	31,19	1,58	1,43	1,83	1,22	2,85	3,13	3,42	8,47	10,16	9,40	227,72	69,90
PORCINOS																
Nº de cabezas	406	401	400	6 100	350	315	385	324	529	647	760	634	709	1 330	227,59	12,91
Toneladas	21,89	20,36	20,54	298,64	17,11	15,39	20,22	16,25	27,30	34,93	40,10	46,95	38,90	65,04	197,17	25,00
ALPACAS																
Nº de cabezas	0	0	0	1 607	0	610	302	0	1 200	0	0	0	0	0	-,-	31,43
Toneladas	0,00	0,00	0,00	16,23	0,00	15,25	7,55	0,00	30,00	0,00	0,00	0,00	0,00	0,00	-,-	225,34

FUENTE: Oficina de Información Agraria (O.I.A) de la Sub-Dirección Regional del Ministerio de Agricultura de Apurímac.

CUADRO 08

REGIÓN APURÍMAC: PRECIOS EN CHACRA DE PRODUCTOS AGROPECUARIOS (SOLES X KILO)

	2002			2003									
	Oct.	Nov.	Dic.	Ene.	Feb.	Mar.	Abr.	May.	Jun.	Jul.	Ago.	Set.	Oct.
Avena grano	s.i	s.i	s.i	s.i.	s.i.	s.i.	s.i.	0,69	0,65	0,40	0,87	s.i.	s.i.
Cebada	s.i	s.i	s.i	s.i.	s.i.	s.i.	0,51	0,32	0,30	0,29	0,37	s.i.	s.i.
Maíz amarillo duro	s.i	s.i	s.i	s.i.	s.i.	s.i.	0,70	0,52	0,55	0,60	0,60	s.i.	s.i.
Maíz amiláceo	s.i	s.i	s.i	s.i.	s.i.	1,20	1,05	0,80	0,77	1,13	0,95	s.i.	s.i.
Quinua	s.i	s.i	s.i	s.i.	s.i.	s.i.	2,00	1,93	1,16	2,53	s.i.	s.i.	s.i.
Trigo	s.i	s.i	s.i	s.i.	s.i.	s.i.	0,60	0,62	0,58	0,57	0,57	s.i.	s.i.
Kiwicha	s.i	s.i	s.i	s.i.	s.i.	s.i.	2,50	2,16	4,00	4,00	1,65	s.i.	s.i.
Maswa	s.i	s.i	s.i	s.i.	s.i.	s.i.	0,30	0,26	0,26	0,28	0,30	s.i.	s.i.
Oca	s.i	s.i	s.i	s.i.	s.i.	s.i.	0,30	0,31	0,27	0,27	0,35	s.i.	s.i.
Olluco	s.i	s.i	0,25	s.i.	s.i.	0,39	0,32	0,33	0,30	0,32	0,30	s.i.	s.i.
Papa	0,29	0,21	0,26	0,38	0,41	0,40	0,35	0,35	0,31	0,37	0,40	0,56	0,61
Yuca	s.i	0,80	0,82	s.i.	0,55	0,50	0,60	s.i.	s.i.	0,50	s.i.	s.i.	s.i.
Arveja grano seco	1,18	s.i	s.i	s.i.	s.i.	s.i.	0,68	0,96	0,86	1,00	1,08	s.i.	s.i.
Frijol	s.i	s.i	1,50	s.i.	s.i.	1,25	1,36	1,55	1,31	1,38	1,35	s.i.	s.i.
Haba grano seco	s.i	s.i	1,01	s.i.	s.i.	s.i.	1,12	0,93	0,92	1,02	0,94	s.i.	s.i.
Tarwi	s.i	s.i	s.i	s.i.	s.i.	s.i.	s.i.	1,34	1,11	0,98	1,23	1,03	1,15
Arveja grano verde	0,72	0,60	0,77	0,65	0,55	0,49	0,44	0,49	0,53	0,59	0,63	s.i.	0,81
Haba grano verde	0,60	s.i	0,44	0,45	0,36	0,35	0,30	0,35	0,36	0,34	0,40	0,41	0,48
Ajo	s.i	2,50	2,15	1,28	1,11	0,99	1,99	1,87	1,70	1,47	1,91	1,69	1,48
Cebolla	0,47	0,79	0,80	0,73	0,64	0,78	0,61	0,59	0,63	0,54	0,54	0,50	0,59
Maíz choclo	s.i	s.i	s.i	0,95	1,77	0,73	0,70	0,70	0,75	0,50	0,65	s.i.	s.i.
Tomate	s.i	s.i	0,59	s.i.	1,00	0,60	0,50	0,50	0,51	0,52	0,43	0,60	s.i.
Zanahoria	s.i	0,50	0,23	0,33	0,48	0,38	0,26	0,33	0,30	0,35	0,41	0,50	0,48
Zapallo	s.i	s.i	0,35	0,38	0,33	0,31	0,29	0,21	0,27	0,27	0,33	s.i.	0,30
Plátano	s.i	s.i	s.i	0,90	0,37	0,71	0,47	0,70	0,63	0,64	0,62	0,60	s.i.
Papaya	s.i	s.i	s.i	0,80	0,72	0,67	0,79	0,80	0,77	0,80	0,50	0,50	s.i.
Tuna	s.i	s.i	s.i	0,40	0,33	0,35	0,31	s.i.	s.i.	s.i.	s.i.	s.i.	s.i.
Caña para alcohol	s.i	0,25	s.i	s.i.	0,30	0,30	0,20	0,20	0,29	0,15	0,24	0,10	0,25
Alfalfa	0,27	0,24	0,23	0,26	0,23	0,19	0,20	0,20	0,20	0,21	0,23	0,22	0,25
Chirimoya	s.i	s.i	s.i	s.i.	s.i.	s.i.	0,92	0,93	0,98	0,81	0,68	0,60	s.i.
Limón	0,90	0,67	0,82	0,75	0,49	0,65	0,54	s.i.	s.i.	s.i.	0,63	0,59	s.i.
Manzana	s.i	s.i	s.i	0,63	1,04	0,72	0,59	s.i.	s.i.	s.i.	s.i.	s.i.	s.i.
Naranja	0,90	0,80	s.i	0,80	0,48	0,45	0,50	s.i.	s.i.	s.i.	s.i.	s.i.	s.i.
Palta	s.i	1,20	1,20	1,28	1,03	0,87	1,05	1,18	1,10	s.i.	0,87	0,63	s.i.
Anís	s.i	s.i	s.i	s.i.	4,00	s.i.	s.i.	s.i.	s.i.	s.i.	s.i.	s.i.	s.i.
Avena forrajera	0,29	0,30	0,25	0,21	0,21	0,20	0,19	0,16	0,19	0,22	0,21	s.i.	0,20
Cebada forrajera	0,27	0,26	0,28	0,21	0,22	0,18	0,19	0,19	0,18	0,20	0,18	0,20	0,19
Gallina	5,80	5,65	s.i.	5,60	s.i.	5,52	s.i.	s.i.	5,48	5,50	5,40	5,50	5,40
Ovino	3,50	3,50	3,50	5,00	5,00	5,00	5,00	5,00	5,00	5,00	3,00	3,00	3,00
Porcino	4,00	4,00	4,00	6,00	6,00	8,00	9,00	9,00	9,00	8,00	2,00	2,00	2,00
Vacuno	3,50	3,50	3,50	4,80	4,80	5,00	5,00	5,00	5,00	5,00	3,20	3,00	3,00
Alpaca	3,00	3,00	3,00	3,50	3,50	3,50	3,50	3,50	3,50	3,50	2,50	2,50	2,50
Caprino	3,00	3,00	3,00	3,00	3,00	3,00	3,00	3,00	3,00	3,00	2,50	2,50	2,50
Llama	3,00	3,00	3,00	3,50	3,50	3,50	3,50	3,50	3,50	3,50	2,50	2,50	2,50
Cuy*	8,00	8,00	8,00	10,00	10,00	10,00	10,00	10,00	8,00	10,00	10,00	10,00	10,00
Leche (l)	1,50	1,50	1,50	1,50	1,50	1,50	1,50	1,50	1,50	1,50	1,20	1,00	1,00
Huevo (kg)	3,15	3,15	3,15	4,00	4,00	3,80	4,50	4,50	4,00	4,50	3,40	3,40	3,50
Queso (kg)	8,00	8,00	8,00	8,00	8,00	13,00	10,00	10,00	12,00	12,00	9,00	9,00	10,00
Lana de oveja (lb)	3,00	3,00	3,00	3,00	3,00	3,00	2,00	2,00	2,00	2,00	2,00	2,00	2,00
Fibra de alpaca (lb)	4,00	4,00	4,00	4,00	4,00	4,00	2,50	2,50	2,00	2,00	2,00	2,00	2,00
Fibra de llama	3,00	3,10	s.i.	3,10	s.i.	s.i.	s.i.	s.i.	s.i.	s.i.	s.i.	s.i.	s.i.

*: Precio en pie por unidad.

CUADRO 09

REGIÓN CUSCO: INDICADORES DE PESCA

ESPECIE	2002				2003									Total	Var % Oct.03/Oct.02	Acumulados a Octubre		Var % Ene.-Oct.03/02
	Oct.	Nov.	Dic.	Total	Ene.	Feb.	Mar.	Abr.	May.	Jun.	Jul.	Ago.	Set.			2002	2003	
EXTRACCIÓN	3 984	3 804	23 040	165 533	16 866	13 418	13 700	22 398	27 383	33 797	25 362	0	0	158 820	47,99	138 689	158 820	14,52
Trucha de Cusco	3 984	3 804	5 847	79 383	3 999	3 983	5 908	9 046	12 487	33 797	0	0	0	75 116	47,99	69 732	75 116	7,72
Pejerrey de Cusco			17 193	86 150	12 867	9 435	7 792	13 352	14 896		25 362	0	0	83 704	0,00	68 957	83 704	21,39
COMERCIALIZACIÓN	50 004	45 530	59 435	723 172	45 185	42 734	50 043	75 501	273 964	94 443	85 174	56 395	61 505	859 762	59,86	618 207	864 881	39,90
Continental	39 819	35 650	48 176	593 545	34 702	33 040	39 866	62 813	70 628	77 751	71 374	42 351	47 638	545 849	64,96	509 719	545 849	7,09
Pejerrey Puno	28 365	26 856	26 549	330 477	18 956	19 235	22 574	35 896	37 986	39 876	48 750	33 521	36 989	337 770	55,07	277 072	337 770	21,91
Pejerrey Cusco			10 123	50 660	7 569	5 550	4 586	7 854	8 762	9 897	14 932	0	0	59 150	0,00	40 537	59 150	45,92
Trucha Puno	6 749	4 532	6 589	136 687	4 891	4 986	8 437	12 769	15 438	16 985	5 018	6 365	8 587	99 169	132,52	125 566	99 169	-21,02
Trucha Cusco	2 374	2 264	3 467	46 828	2 354	2 345	3 479	5 321	7 345	9 983	500	1 500	0	36 295	46,08	41 097	36 295	-11,68
Trucha Arequipa	858	572		9 970							1 425	0	1 235	4 239	84,03	9 398	4 239	-54,89
Trucha Tacna				830								0	0	0	0,00	830	0	0,00
Suche	25	32	45	269	20	28	25	42	135	148	160	324	210	1 290	692,00	192	1 290	571,88
Mauri	92	135	167	700	102	250	197	257	325	312	306	286	276	2 680	301,09	398	2 680	573,37
Carachi	1 346	1 245	1 213	16 936	800	634	548	629	578	498	233	295	286	4 824	-76,00	14 478	4 824	-66,68
Ispi fresco	10	14	23	188	10	12	20	45	59	52	50	60	55	432	590,00	151	432	186,09
Marino	2 511	2 238	2 522	32 986	2 292	2 849	3 248	4 671	193 704	7 434	5 113	4 992	4 605	228 567	90,28	28 226	233 686	727,91
Perico	122	112	187	2 087	238	238	432	569						1 797	162,30	1 788	1 797	0,50
Diamante	487	476	536	6 268	512	438	405	650	967	986	865	849	827	7 311	66,74	5 256	7 311	39,10
Jurel				3 191		185	294	396	179 000	264	387	318	302	181 474	0,00	3 191	181 474	5 587,06
Cojinoba	497	465	476	6 059	463	427	435	598	859	873	825	812	798	6 813	45,47	5 118	6 813	33,12
Corvina	193	185	197	2 840	187	175	269	324	752	782	734	713	747	5 444	294,30	2 458	5 444	121,48
Lenguado	186	175	196	2 238	161	173	186	236	432	468	413	404	412	3 322	134,95	1 867	3 322	77,93
Lisa	585	347	398	3 952	358	358	253	468	798	653	746	732	512	5 571	18,46	3 207	5 571	73,71
Pejerrey Marino				2 081										0	0	2 081	0	-100,00
Gabinza				2 169										0	0	2 169	0	-100,00
Pez volador				246										0	0	246	0	-100,00
Lorna	284	310	359	1 233	135	215	298	398	7 759	548				9 353	-100,00	564	9 353	0,00
Tollo	157	168	173	622	238	135	187	278	791	579	531	568	512	4 288	198,73	281	4 288	0,00
Cabrilla				0		150	128	167	342	389				1 176	0	0	1 176	0,00
Volador				0		235	213	439						1 122	0	0	1 122	0,00
Chita				0		120	148	148						896	0	0	896	0,00
Bonito				0					591	639	612	596	495	0	0	2 933	0	0,00
Congrío				0					372	297				0	0	669	0	0,00
Dorado				0					136					0	0	136	0	0,00
Azulejo				0					389	481				0	0	870	0	0,00
Berecha				0					269	242				0	0	511	0	0,00
Crustáceos	7 674	7 642	8 737	96 641	8 191	6 845	6 929	8 017	9 632	9 258	8 687	9 052	9 262	85 346	23,44	80 262	85 346	6,33
Cangrejo	438	527	654	4 884	645	638	535	697	826	812	798	689	697	7 039	60,27	3 703	7 039	90,09
Choro	4 986	4 869	5 682	63 545	5 498	5 012	5 342	5 986	6 927	6 543	6 389	6 498	6 746	61 835	38,27	52 994	61 835	16,68
Camarón	295	312	489	2 070	479	108				125	113	257	289	1 696	10,17	1 269	1 696	33,65
Pulpo	183	197	205	5 373	214	254	297	313	496	438	389	379	363	3 539	116,39	4 971	3 539	-28,81
Mixtura	254	286	273	2 214	189	215	189	285	397	389	325	397	386	3 184	62,20	1 655	3 184	92,39
Pota	649	657	649	5 335	598	489	429	497	607	654	435	537	513	5 288	-18,49	4 029	5 288	31,25
Langostino	869	794	785	13 220	568	129	137	239	379	297	238	295	268	2 765	-75,26	11 641	2 765	-76,25

Fuente: Minsiterio de Pesquería Cusco

CUADRO 11

REGIÓN APURÍMAC: CRÉDITOS DESEMBOLSADOS POR EL BANCO DE MATERIALES

(En Nuevos Soles)

PROGRAMA	2002			TOTAL 2002	2003										Variación %	
	Oct	Nov	Dic		Ene.	Feb	Mar	Abr	May	Jun	Jul	Ago	Sep	Oct	Oct03/Oct02	Acum. Ene-Oct 03/02
TOTAL	36 385	90 131	63 812	794 163	151 000	18 000	51000	118 000	63 000	58 935	8 250	36 000	126 000	56 000	53,91	7,18
NRO. CRÉDITOS	5	12	14	144	21	2	6	16	7	13	4	6	14	8	60,00	-17,80
AUTOCONSTRUCCIÓN	36 385	90 131	63 812	787 567	122 000	18 000	51000	118 000	63000	58934,7	8250	36000	126000	56000	53,91	3,72
NRO. CRÉDITOS	5	12	14	143	18	2	6	16	7	13	4	6	14	8	60,00	-19,66
MEJORAMIENTO															-,-	-,-
NRO. CRÉDITOS															-,-	-,-
HOSPEDAJE															-,-	-,-
NRO. CRÉDITOS															-,-	-,-
CRÉDITOS SUPERVISADOS															-,-	-,-
NRO. CRÉDITOS															-,-	-,-
TECHO LIVIANO															-,-	-,-
NRO. CRÉDITOS															-,-	-,-
COMEDORES POPULARES															-,-	-,-
NRO. CRÉDITOS															-,-	-,-
MICRO EMPRESAS															-,-	-,-
NRO. CRÉDITOS															-,-	-,-
CRÉDITOS COMPLEMENTARIOS															-,-	-,-
NRO. CRÉDITOS															-,-	-,-
CRÉD. EXTRAORD. POR PUNTUALIDAD				6 596	29 000										-,-	339,67
NRO. CRÉDITOS				1	3										-,-	200,00

Fuente: Banco de Materiales Unidad Operativa Abancay

CUADRO 12

APURÍMAC: ARRIBOS A ESTABLECIMIENTOS DE HOSPEDAJE POR PAÍS DE PROCEDENCIA

PAÍS	2002				2003										Total	Var % Oct.03/Oct.02	Acum. a Octubre		Var % Ene.-Oct.03/02
	Oct.	Nov.	Dic.	Total	Ene.	Feb.	Mar.	Abr.	May.	Jun.	Jul.	Ago.	Set.	Oct.			2002	2003	
TOTAL	6 241	7 664	6 516	101 029	9 310	7 741	9 228	7 939	8 378	9 370	10 448	10 907	10 454	9 938	93 713	59,24	86 849	93 713	7,90
Total Nac.	6 063	7 488	6 366	98 454	9 107	7 616	9 129	7 830	8 203	9 180	10 170	10 670	10 251	9 688	91 844	59,79	84 600	91 844	8,56
Total Ext.	178	176	150	2 575	203	125	99	109	175	190	278	237	203	250	1 869	40,45	2 249	1 869	-16,90
NORTE AMÉRICA	28	23	38	734	16	13	21	11	63	46	84	29	7	27	317	-3,57	673	317	-52,90
EE.UU.	23	21	29	603	3	10	18	7	61	45	82	25	0	26	277	13,04	553	277	-49,91
Canadá	5	2	9	131	13	3	3	4	2	1	2	4	7	1	40	-80,00	120	40	-66,67
CENTRO AMÉRICA	2	0	0	17	0	1	0	1	0	0	1	3	0	1	7	-50,00	17	7	-58,82
México	2	0	0	12	0	1	0	1	0	0	1	3	0	0	6	-100,00	12	6	-50,00
Otros países	0	0	0	5	0	0	0	0	0	0	0	0	0	1	1	0,00	5	1	-80,00
SUD AMÉRICA	8	9	31	317	51	53	8	6	13	40	5	11	7	15	209	87,50	277	209	-24,55
Argentina	1	1	14	38	1	1	3	0	2	10	1	2	0	2	22	0,00	23	22	-4,35
Bolivia	1	0	5	39	5	0	1	1	0	2	2	2	2	6	21	500,00	34	21	-38,24
Brasil	1	2	0	30	0	46	2	3	3	9	1	2	2	6	74	500,00	28	74	164,29
Chile	0	0	0	19	0	0	0	0	1	1	0	0	0	1	3	0,00	19	3	-84,21
Colombia	0	3	2	31	0	0	2	1	0	2	1	1	1	0	8	0,00	26	8	-69,23
Ecuador	1	0	4	16	25	0	0	0	0	0	0	2	0	0	27	0,00	12	27	125,00
Paraguay	0	0	0	7	6	0	0	0	2	0	0	0	0	0	8	0,00	7	8	14,29
Uruguay	0	0	0	1	0	0	0	0	1	0	0	0	0	0	1	0,00	1	1	0,00
Venezuela	0	0	0	9	2	0	0	0	4	7	0	0	0	0	13	0,00	9	13	44,44
Otros países	4	3	6	127	12	6	0	1	0	9	0	2	2	0	32	-100,00	118	32	-72,88
EUROPA	112	113	61	1 196	62	51	67	75	71	60	122	139	127	193	967	72,32	1 022	967	-5,38
Alemania	39	34	9	364	38	15	18	21	23	12	20	34	0	42	223	7,69	321	223	-30,53
España	11	7	5	88	7	3	9	1	4	2	1	2	1	4	34	-63,64	76	34	-55,26
Francia	33	30	10	297	7	3	9	1	4	2	1	2	38	35	102	6,06	257	102	-60,31
Italia	6	15	7	121	2	6	2	8	4	6	21	58	19	55	181	816,67	99	181	82,83
Inglaterra	1	7	1	111	0	2	22	3	23	21	41	5	37	16	170	1 500,00	103	170	65,05
Otros países	22	20	29	215	8	22	7	41	13	17	38	38	32	41	257	86,36	166	257	54,82
ASIA	9	25	15	185	5	1	5	2	4	5	7	8	6	2	45	-77,78	145	45	-68,97
Japón	0	17	10	44	0	1	5	0	1	4	6	1	1	0	19	0,00	17	19	11,76
Korea	9	2	4	27	2	0	0	2	0	1	0	2	0	0	7	0,00	21	7	-66,67
Otros países	0	6	1	114	3	0	0	0	3	0	1	5	5	2	19	0,00	107	19	-82,24
OTROS	19	6	5	126	76	2	2	4	6	10	11	8	11	12	142	-36,84	115	142	23,48

Fuente: Ministerio de industria y turismo de Apurimac

CUADRO 13

REGIÓN APURÍMAC: PERNOCTACIONES EN LOS ESTABLECIMIENTOS DE HOSPEDAJE DE TURISTAS NACIONALES Y EXTRANJEROS

PAÍS	2002			Total	2003										Total	Var % Oct.03/Oct.02	Acum. a Octubre		Var % Ene.-Oct.03/02
	Oct.	Nov.	Dic.		Ene.	Feb.	Mar.	Abr.	May.	Jun.	Jul.	Ago.	Set.	Oct.			2002	2003	
TOTAL	8 526	10 496	7 999	138 749	12 133	9 567	11 664	10 106	11 258	11 977	13 508	14 018	13 288	12 681	120 200	48,73	120 254	120 200	-0,04
Total Nac.	8 325	10 254	7 779	134 802	11 857	9 428	11 537	9 978	10 681	11 748	13 137	13 735	13 066	12 398	117 565	48,92	116 769	117 565	0,68
Total Ext.	201	242	220	3 947	276	139	127	128	577	229	371	283	222	283	2 635	40,80	3 485	2 635	-24,39
NORTE AMÉRICA	31	23	51	1 091	16	13	21	11	63	46	84	29	7	31	321	0,00	1 017	321	-68,44
EE.UU.	24	21	42	897,0	3	10	18	7	61	45	82	25	0	30	281	25,00	834	281	-66,31
Canadá	7	2	9	194,0	13	3	3	4	2	1	2	4	7	1	40	-85,71	183	40	-78,14
CENTRO AMÉRICA	2	0	0	46	0	1	0	1	0	0	1	3	0	1	7	-50,00	46	7	-84,78
México	2	0	0	41,0	0	1	0	1	0	0	1	3	0	0	6	-100,00	41	6	-85,37
Otros países	0	0	0	5,0	0	0	0	0	0	0	0	0	0	1	1	0,00	5	1	-80,00
SUD AMÉRICA	9	20	42	579	51	53	8	6	13	40	5	11	9	20	216	122,22	517	216	-58,22
Argentina	1	12	14	54,0	1	1	3	0	2	10	1	2	0	5	25	0,00	28	25	-10,71
Bolivia	2	0	3	54,0	5	0	1	1	0	2	2	2	2	7	22	250,00	51	22	-56,86
Brasil	1	2	0	35,0	0	46	2	3	3	9	1	2	4	7	77	600,00	33	77	133,33
Chile	0	0	8	84,0	0	0	0	0	1	1	0	0	0	1	3	0,00	76	3	-96,05
Colombia	0	3	3	73,0	0	0	2	1	0	2	1	1	1	0	8	0,00	67	8	-88,06
Ecuador	2	0	8	31,0	25	0	0	0	0	0	0	2	0	0	27	0,00	23	27	17,39
Paraguay	0	0	0	11,0	6	0	0	0	2	0	0	0	0	0	8	0,00	11	8	-27,27
Uruguay	0	0	0	1,0	0	0	0	0	1	0	0	0	0	0	1	0,00	1	1	0,00
Venezuela	0	0	0	28,0	2	0	0	0	4	7	0	0	0	0	13	0,00	28	13	-53,57
Otros países	3	3	6	208,0	12	6	0	1	0	9	0	2	2	0	32	-100,00	199	32	-83,92
EUROPA	125	145	113	1 750	55	55	63	85	89	89	169	178	185	216	1 184	72,80	1 492	1 184	-20,64
Alemania	39	44	11	505,0	38	15	18	21	23	12	20	34	52	47	280	20,51	450	280	-37,78
España	18	10	5	151,0	7	3	9	1	4	2	1	2	2	6	37	-66,67	136	37	-72,79
Francia	32	30	14	377,0	0	7	5	11	22	31	48	41	39	37	241	15,63	333	241	-27,63
Italia	7	16	13	167,0	2	6	2	8	4	6	21	58	19	56	182	700,00	138	182	31,88
Inglaterra	1	7	1	211,0	0	2	22	3	23	21	41	5	41	17	175	1 600,00	203	175	-13,79
Otros países	28	38	69	339,0	8	22	7	41	13	17	38	38	32	53	269	89,29	232	269	15,95
ASIA	11	42	15	294	5	1	5	2	4	5	7	8	8	2	47	-81,82	237	47	-80,17
Japón	0	32	10	66,0	0	1	5	0	1	4	6	1	1	0	19	0,00	24	19	-20,83
Korea	11	2	4	40,0	2	0	0	2	0	1	0	2	0	0	7	0,00	34	7	-79,41
Otros países	0	8	1	188,0	3	0	0	0	3	0	1	5	7	2	21	0,00	179	21	-88,27
OTROS	23	12	7	197,0	11	2	2	4	6	7	11	8	13	13	77	-43,48	178	77	-56,74

Fuente: Ministerio de industria y turismo de Apurímac

CUADRO 14

REGION APURIMAC: GENERACION Y VENTA DE ENERGIA ELECTRICA (MWH)

	2002												Total 2002	2003										Variación % Oct.03/02	ACUM.		Variación % Ene-Oct.03/02
	Ene.	Feb.	Mar.	Abr.	May.	Jun.	Jul.	Ago.	Sep.	Oct.	Nov.	Dic.		Ene.	Feb.	Mar.	Abr.	May.	Jun.	Jul.	Ago.	Set.	Oct.		Ene-Oct.02	Ene-Oct.03	
GENERACION DE ENERGIA																											
TOTAL ENERGIA	2 049	2 393	1 869	2 346	2 782	2 260	2 479	2 139	1 978	2 305	2 932	2 728	28 260	2 824	2 907	2 304	3 053	2 814	2 253	2 158	1 960	2 094	2 288	-0,8	22 601	24 656	9,1
Hidráulica	2 021	2 364	1 845	2 292	2 715	2 174	2 419	2 061	1 886	2 241	2 885	2 686	27 590	2 804	2 884	2 273	3 026	2 783	2 216	2 108	1 878	2 060	2 249	0,4	22 019	24 281	10,3
Térmica	28	29	24	53	67	86	60	78	92	65	47	41	670	20	22	31	27	31	37	50	83	35	39	-39,3	582	375	-35,5
VENTA DE ENERGIA ELECTRICA																											
TOTAL VENTA ENERGIA	1 899	1 769	1 614	2 045	1 861	2 134	2 093	2 145	2 180	2 145	2 205	2 248	24 337	1 807	1 949	1 800	2 040	2 006	2 117	2 110	2 143	2 145	2 091	-2,5	19 885	20 208	1,6
MERCADO REGULADO	1 899	1 769	1 614	2 045	1 861	2 134	2 093	2 145	2 180	2 145	2 205	2 248	24 337	1 807	1 949	1 800	2 040	2 006	2 117	2 110	2 143	2 145	2 091	-2,5	19 885	20 208	1,6
Media Tensión	218	250	179	284	255	274	309	343	361	350	377	367	3 568	225	285	255	260	229	256	247	227	209	218	-37,8	2 824	2 411	-14,6
Baja Tensión	1 682	1 519	1 435	1 760	1 606	1 860	1 784	1 802	1 819	1 794	1 828	1 881	20 770	1 582	1 664	1 545	1 780	1 777	1 861	1 863	1 916	1 936	1 873	4,4	17 061	17 797	4,3
Alumbrado Público	206	206	193	205	214	221	214	221	207	201	207	184	2 480	191	191	171	171	184	191	198	205	205	204	1,6	2 088	1 911	-8,5
No Residencial	331	296	280	345	300	360	337	345	370	345	356	376	4 043	254	276	258	301	287	298	307	357	355	347	0,5	3 311	3 040	-8,2
Residencial	1 144	1 017	962	1 210	1 092	1 279	1 233	1 236	1 241	1 248	1 265	1 320	14 247	1 093	1 156	1 097	1 267	1 261	1 320	1 309	1 354	1 376	1 322	5,9	11 662	12 555	7,7
Otros	0	0	0	0	0	0	0	0	0	0	0	0	0	44	41	19	41	45	52	49				-	0	291	-
MERCADO LIBRE																											

Fuente: EGEMSA, Electro Sur Este S.A.A.

CUADRO 15

REGIÓN APURÍMAC: DEPÓSITOS EN EL SISTEMA FINANCIERO
(Saldo en Miles de Nuevos Soles)

ENTIDADES FINANCIERAS	2002			2003									
	Oct.	Nov.	Dic.	Ene.	Feb.	Mar.	Abr.	May	Jun	Jul	Ago	Sep	Oct
I. SISTEMA BANCARIO	36 839	35 392	36 087	34 293	33 445	32 854	33 389	35 046	33 969	38 181	36 182	34 161	34 376
BANCO DE LA NACIÓN	0	0	0	0	0	0	0	0	0	0	0	0	0
BANCA MÚLTIPLE	36 839	35 392	36 087	34 293	33 445	32 854	33 389	35 046	33 969	38 181	36 182	34 161	34 376
Crédito	33 831	32 705	33 581	31 720	30 644	29 870	30 717	32 091	30 917	35 927	33 695	31 982	32 120
Trabajo	3 008	2 687	2 506	2 573	2 801	2 984	2 672	2 955	3 052	2 254	2 487	2 179	2 256
II.SISTEMA NO BANCARIO	20 642	20 408	21 991	21 260	21 777	22 011	20 752	21 187	21 755	22 174	23 573	23 610	24 114
Caja Municipal Arequipa	866	778	1 060	1 047	1 003	968	894	1 012	1 188	1 452	1 624	1 716	1 999
Caja Municipal Cusco	15 050	14 847	15 987	15 251	16 007	16 172	15 073	15 404	15 579	15 627	16 665	16 492	16 465
CRAC. Quillabamba	4 726	4 783	4 944	4 962	4 767	4 872	4 785	4 770	4 988	5 096	5 285	5 401	5 651
T O T A L	57 481	55 801	58 078	55 553	55 222	54 865	54 141	56 233	55 724	60 355	59 755	57 770	58 490
TOTAL M/N	26 018	25 338	26 493	24 874	25 245	25 543	24 384	26 856	26 392	29 907	28 930	27 924	29 121
TOTAL M/E	31 462	30 463	31 585	30 678	29 977	29 322	29 757	29 377	29 332	30 448	30 826	29 846	29 370

Fuente: Entidades Financieras

CUADRO 16

REGIÓN APURÍMAC: DEPÓSITOS EN LA BANCA MÚLTIPLE SEGÚN MODALIDAD

(Saldo en Miles de Nuevos Soles)

ENTIDADES FINANCIERAS	2002			2003									
	Oct.	Nov.	Dic.	Ene.	Feb.	Mar.	Abr.	May.	Jun.	Jul.	Ago.	Sep.	Oct.
DEPÓSITOS A LA VISTA	5 135	4 802	5 533	4 865	4 824	4 597	4 233	3 999	5 142	6 539	5 724	6 435	5 728
Crédito	5 135	4 802	5 533	4 865	4 824	4 597	4 233	3 999	5 142	6 539	5 724	6 435	5 728
Trabajo	0	0	0	0	0	0	0	0	0	0	0	0	0
DEPÓSITOS DE AHORRO	28 025	27 035	26 909	25 803	24 908	24 538	24 455	26 186	25 436	27 398	26 152	23 423	24 272
Crédito	25 752	25 064	25 116	23 998	22 980	22 412	22 654	24 122	23 239	25 889	24 445	22 048	22 794
Trabajo	2 273	1 971	1 793	1 805	1 928	2 126	1 801	2 064	2 197	1 509	1 707	1 375	1 478
DEPÓSITOS A PLAZO	3 679	3 555	3 645	3 624	3 713	3 718	4 701	4 861	3 391	4 243	4 307	4 302	4 376
Crédito	2 944	2 839	2 932	2 856	2 840	2 860	3 830	3 970	2 536	3 498	3 527	3 498	3 598
Trabajo	735	716	713	768	873	858	871	891	855	745	780	804	778
	0	0	0	0	0	0	0	0	0	0	0	0	0
T O T A L	36 839	35 392	36 087	34 293	33 445	32 854	33 389	35 046	33 969	38 181	36 182	34 161	34 376
Crédito	33 831	32 705	33 581	31 720	30 644	29 870	30 717	32 091	30 917	35 927	33 695	31 982	32 120
Trabajo	3 008	2 687	2 506	2 573	2 801	2 984	2 672	2 955	3 052	2 254	2 487	2 179	2 256
TOTAL M/N	15 662	15 019	15 508	14 645	14 499	14 536	14 398	16 585	15 723	18 997	17 301	16 168	16 935
TOTAL M/E	21177	20373	20579	19 648	18 946	18 318	18 990	18 462	18 246	19 184	18 881	17 992	17 441

Fuente: Entidades Financieras

CUADRO 17

REGIÓN APURÍMAC: DEPÓSITOS EN EL SISTEMA NO BANCARIO SEGÚN MODALIDAD

(Saldo en miles de Nuevos Soles)

ENTIDADES FINANCIERAS	2002			2003									
	Oct.	Nov.	Dic.	Ene.	Feb.	Mar.	Abr.	May.	Jun.	Jul.	Ago.	Sep.	Oct.
DEPÓSITOS DE AHORRO	12 513	12 524	13 742	13 069	13 731	14 201	12 954	13 290	13 686	13 639	14 372	14 006	14 316
Caja Municipal Arequipa	509	585	722	719	647	721	656	712	704	890	944	1 023	1 264
Caja Municipal Cusco	10 310	10 261	11 262	10 271	11 044	11 406	10 310	10 739	10 980	10 750	11 502	11 155	11 167
CRAC Quillabamba	1 970	1 985	2 128	2 080	2 039	2 074	1 989	1 838	2 002	1 999	1 926	1 828	1 885
DEPÓSITOS A PLAZO	7 609	7 492	7 651	8 190	8 046	7 811	7 798	7 897	8 069	8 535	9 201	9 603	9 798
Caja Municipal Arequipa	357	193	338	328	356	246	238	300	483	563	680	693	734
Caja Municipal Cusco	4 740	4 587	4 726	4 980	4 963	4 767	4 764	4 665	4 599	4 876	5 162	5 337	5 298
CRAC Quillabamba	2 756	2 797	2 816	2 882	2 727	2 798	2 796	2 932	2 986	3 096	3 359	3 573	3 766
TOTAL	20 642	20 408	21 991	21 260	21 777	22 011	20 752	21 187	21 755	22 174	23 573	23 610	24 114
Caja Municipal Arequipa	866	778	1 060	1 047	1 003	968	894	1 012	1 188	1 452	1 624	1 716	1 999
Caja Municipal Cusco	15 050	14 847	15 987	15 251	16 007	16 172	15 073	15 404	15 579	15 627	16 665	16 492	16 465
CRAC Quillabamba	4 726	4 783	4 944	4 962	4 767	4 872	4 785	4 770	4 988	5 096	5 285	5 401	5 651
TOTAL M/N	10 357	10 319	10 985	10 229	10 746	11 007	9 986	10 272	10 669	10 910	11 629	11 755	12 186
TOTAL M/E	10286	10090	11006	11 031	11 031	11 004	10 766	10 915	11 086	11 264	11 945	11 854	11 929

Fuente: Entidades Financieras

CUADRO 18

REGIÓN APURÍMAC: COLOCACIONES DEL SISTEMA FINANCIERO

(Saldo en Miles de Nuevos Soles)

ENTIDADES FINANCIERAS	2002			2003									
	Oct.	Nov.	Dic.	Ene.	Feb.	Mar.	Abr.	May.	Jun.	Jul.	Ago.	Sep.	Oct.
I. SISTEMA BANCARIO	4 536	4 441	4 437	4 543	4 711	4 761	4 673	4 685	4 688	4 574	4 572	4 387	4 125
BANCO DE LA NACIÓN	0	0	0	0	0	0	0	0	0	0	0	0	0
BANCA MÚLTIPLE	4 536	4 441	4 437	4 543	4 711	4 761	4 673	4 685	4 688	4 574	4 572	4 387	4 125
Crédito	2 637	2 472	2 510	2 622	2 787	2 831	2 716	2 731	2 709	2 643	2 679	2 425	2 140
Trabajo	1 899	1 969	1 927	1 921	1 924	1 930	1 957	1 954	1 979	1 931	1 893	1 962	1 985
II.SISTEMA NO BANCARIO	23 849	25 151	27 079	28 105	28 965	25 691	30 796	31 695	32 165	33 088	34 165	34 943	36 006
Caja Municipal Arequipa	4 276	4 895	5 595	6 111	6 486	2 243	6 661	6 847	6 949	7 187	7 352	7 598	7 807
Caja Municipal Cusco	17 524	18 152	19 430	19 988	20 516	21 508	22 159	22 942	23 342	24 099	24 910	25 318	26 037
CRAC Quillabamba	2 049	2 104	2 054	2 005	1 962	1 940	1 976	1 906	1 874	1 801	1 903	2 027	2 162
T O T A L	28 385	29 591	31 516	32 648	33 676	30 451	35 470	36 380	36 853	37 662	38 737	39 330	40 130
TOTAL M/N	20 687	21 901	23 173	24 146	24 916	21 290	26 158	26 382	26 605	26 957	27 509	27 964	28 594
TOTAL M/E	7 698	7 691	8 343	8 502	8 760	9 161	9 312	9 998	10 248	10 705	11 228	11 366	11 537

Fuente: Entidades Financieras

CUADRO 19

REGIÓN APURÍMAC: COLOCACIONES DEL SISTEMA FINANCIERO POR SECTORES ECONÓMICOS
(Saldo en Miles de Nuevos Soles)

SECTOR	2002			2003									
	Oct.	Nov.	Dic.	Ene.	Feb.	Mar.	Abr.	May.	Jun.	Jul.	Ago.	Sep.	Oct.
AGRICULTURA	719	818	771	846	897	781	876	870	854	826	834	686	561
GANADERÍA	57	52	43	64	73	66	64	64	58	53	0	56	0
PESQUERÍA	12	10	12	13	14	13	12	11	11	9	64	5	60
MINERÍA	0	0	0	0	0	0	0	0	0	0	0	0	0
INDUSTRIA	332	369	398	397	400	423	429	436	439	466	501	61	25
TRANSPORTES	1 223	1 305	1 439	1 469	1 503	1 612	1 696	1 807	1 869	1 978	2 077	0	0
COMERCIO	10 810	11 370	12 181	12 147	12 314	12 837	13 503	13 965	14 246	14 713	15 241	1 559	856
CONSTRUCCIÓN	1	1	1	1	1	1	1	1	1	1	2	1	0
SECTOR PÚBLICO	787	707	748	821	879	842	799	791	754	689	694	564	577
DIVERSOS	14 444	14 958	15 922	16 890	17 595	13 876	18 090	18 436	18 621	18 927	19 325	36 397	38 051
T O T A L	28 385	29 591	31 516	32 648	33 676	30 451	35 470	36 380	36 853	37 662	38 737	39 330	40 130

Fuente: Entidades Financieras

CUADRO 20

REGIÓN APURÍMAC: ÍNDICE DE CARTERA PESADA DEL SISTEMA FINANCIERO 1/

ENTIDADES FINANCIERAS	2002			2003									
	Oct.	Nov.	Dic.	Ene.	Feb.	Mar.	Abr.	May.	Jun.	Jul.	Ago.	Sep.	Oct.
I. SISTEMA BANCARIO	67,51	76,34	74,82	71,12	66,77	65,51	66,52	67,57	69,23	69,68	68,57	75,75	66,05
BANCA MÚLTIPLE	67,51	76,34	74,82	71,12	66,77	65,51	66,52	67,57	69,23	69,68	68,57	75,75	66,05
Crédito	67,51	76,34	74,82	71,12	66,77	65,51	66,52	67,57	69,23	69,68	68,57	75,75	66,05
Trabajo	0,00	0,00	0,00	0,00	0,00	0,00	0,00	0,00	0,00	0,00	0,00	0,00	10,48
	0,00	0,00	0,00	0,00	0,00	0,00	0,00	0,00	0,00	0,00	0,00	0,00	0,00
II. SISTEMA NO BANCARIO	3,14	2,69	1,88	2,79	2,61	3,85	3,15	2,99	2,69	2,96	3,07	3,68	3,77
Caja Municipal Arequipa	0,00	0,00	0,00	0,52	0,49	1,40	0,58	0,77	1,13	0,85	0,82	1,04	1,01
Caja Municipal Cusco	2,12	2,29	1,57	2,71	2,54	3,51	3,14	3,09	2,53	2,79	3,06	3,68	3,83
CRAC Quillabamba	18,38	12,48	9,93	10,44	10,32	10,45	11,96	9,76	10,46	13,72	11,85	13,63	13,03
T O T A L	8,91	8,67	7,57	8,11	7,77	9,34	7,83	7,68	7,43	7,49	7,45	7,94	7,42

Fuente : Entidades Financieras

1/ (Colocaciones vencidas + cobranza judicial)/(total de Colocaciones)

CUADRO 21

REGIÓN APURÍMAC: RELACIÓN COLOCACIONES/DEPÓSITOS DEL SISTEMA FINANCIERO
(En Miles de Nuevos Soles)

ENTIDADES FINANCIERAS	2002			2003									
	Oct.	Nov.	Dic.	Ene.	Feb.	Mar.	Abr.	May.	Jun.	Jul.	Ago.	Sep.	Oct.
I. SISTEMA BANCARIO	0,12	0,13	0,12	0,13	0,14	0,14	0,14	0,13	0,14	0,12	0,13	0,13	0,12
BANCO DE LA NACIÓN	0,00	0,00	0,00	0,00	0,00	0,00	0,00	0,00	0,00	0,00	0,00	0,00	0,00
BANCA MÚLTIPLE	0,12	0,13	0,12	0,13	0,14	0,14	0,14	0,13	0,14	0,12	0,13	0,13	0,12
Crédito	0,08	0,08	0,07	0,08	0,09	0,09	0,09	0,09	0,09	0,07	0,08	0,08	0,07
Trabajo	0,63	0,73	0,77	0,75	0,69	0,65	0,73	0,66	0,65	0,86	0,76	0,90	0,88
II.SISTEMA NO BANCARIO	1,16	1,23	1,23	1,32	1,33	1,17	1,48	1,50	1,48	1,49	1,45	1,48	1,49
Caja Municipal Arequipa	4,94	6,29	5,28	5,84	6,47	2,32	7,45	6,76	5,85	4,95	4,53	4,43	3,91
Caja Municipal Cusco	1,16	1,22	1,22	1,31	1,28	1,33	1,47	1,49	1,50	1,54	1,49	1,54	1,58
CRAC Quillabamba	0,43	0,44	0,42	0,40	0,41	0,40	0,41	0,40	0,38	0,35	0,36	0,38	0,38
T O T A L	0,49	0,53	0,54	0,59	0,61	0,56	0,66	0,65	0,66	0,62	0,65	0,68	0,69

Fuente : Entidades Financieras

CUADRO 22

TASAS DE INTERES ACTIVAS Y PASIVAS DEL SISTEMA BANCARIO 1/

Mes	MONEDA NACIONAL							MONEDA EXTRANJERA						
	ACTIVAS			PASIVAS				ACTIVAS			PASIVAS			
	Sobregiros	Préstamo a 360 días	TAMN	Ahorros	Plazo de 180 a 359 días	TIPMN	Legal	Sobregiros	Préstamo a 360 días	TAMEX	Ahorros	Plazo de 180 a 359 días	TIPMEX	Legal
2002	72,3	14,7	20,8	1,8	5,6	3,5	3,5	21,5	8,3	10,0	0,8	2,5	1,6	1,5
Ene	72,4	16,5	23,1	2,4	9,0	4,6	4,6	23,3	8,5	9,9	1,1	3,4	2,0	1,7
Feb	81,1	16,1	22,6	1,9	7,9	4,0	4,0	21,9	8,6	9,9	0,9	3,0	1,8	1,7
Mar	77,1	15,5	20,7	1,8	7,1	3,7	3,7	22,6	8,7	10,1	0,8	2,8	1,7	1,6
Abr	80,1	14,6	19,9	1,7	6,5	3,4	3,4	21,9	8,6	10,1	0,8	2,6	1,6	1,6
May	71,3	14,7	19,9	1,7	5,5	3,2	3,2	23,2	8,4	9,9	0,8	2,5	1,6	1,5
Jun	68,9	14,1	19,9	1,7	4,9	3,0	3,0	22,8	8,3	10,1	0,8	2,4	1,6	1,5
Jul	69,3	13,7	19,9	1,7	4,8	3,1	3,1	21,0	8,2	10,1	0,8	2,3	1,5	1,5
Ago	72,3	13,5	19,5	1,7	4,7	3,1	3,1	22,5	8,3	10,1	0,7	2,3	1,5	1,5
Sep	73,1	14,0	20,4	1,7	4,7	3,4	3,4	20,6	8,1	10,0	0,7	2,3	1,5	1,5
Oct	69,7	14,6	20,7	1,7	4,8	3,7	3,7	17,5	8,0	10,0	0,7	2,3	1,5	1,5
Nov	68,3	14,7	21,8	1,7	5,0	3,7	3,7	19,8	8,0	10,1	0,7	2,3	1,4	1,4
Dic	69,1	14,8	20,7	1,7	5,1	3,6	3,6	22,6	8,1	10,2	0,7	2,2	1,3	1,2
2003	0,0	0,0	0,0	0,0	0,0	0,0	0,0	0,0	0,0	0,0	0,0	0,0	0,0	0,0
Ene	67,3	14,9	20,3	1,7	5,1	3,5	3,5	23,0	8,3	10,1	0,7	2,2	1,3	1,1
Feb	61,5	14,9	20,0	1,7	5,1	3,5	3,5	20,2	8,9	10,6	0,7	2,2	1,2	1,1
Mar	60,4	14,3	20,3	1,7	5,0	3,4	3,4	20,3	8,8	10,4	0,7	2,2	1,2	1,1
Abr	60,4	13,9	20,0	1,6	5,0	3,3	3,3	20,3	9,0	10,5	0,7	2,2	1,2	1,1
May	61,5	13,6	19,8	1,6	4,9	3,3	3,3	24,4	8,6	10,1	0,7	2,1	1,2	1,1
Jun	72,2	14,0	20,7	1,5	4,8	3,3	3,3	23,6	7,9	9,6	0,7	2,0	1,2	1,0
Jul	50,6	14,3	21,1	1,4	4,7	3,1	3,1	21,5	7,4	9,3	0,6	1,9	1,1	0,9
Ago	55,6	14,4	21,6	1,4	4,5	3,0	3,0	21,3	6,9	9,0	0,6	1,9	1,1	0,9
Sep	66,8	14,3	22,0	1,3	4,4	2,9	2,9	23,5	6,9	8,9	0,6	1,8	1,0	0,8
Oct	66,1	13,9	21,9	1,3	4,4	2,8	2,8	23,4	7,0	9,0	0,6	1,8	1,0	0,9

Fuente: Superintendencia de Banca y Seguros

1/ Tasas expresadas en terminos efectivos anuales.

TAMN: Es la tasa activa de mercado promedio ponderado en moneda nacional.

TIPMN: Es la tasa pasiva de mercado promedio ponderada en moneda nacional.

TAMEX: Es la tasa activa de mercado promedio ponderada en moneda extranjera.

TIPMEX: Es la tasa pasiva de mercado promedio ponderada en moneda extrabjera.

CUADRO 23

REGIÓN APURÍMAC: INGRESOS CORRIENTES DEL GOBIERNO CENTRAL

(Nuevos Soles)

	2002			TOTAL AÑO	2003										TOTAL 2 003	VARIACIÓN % REAL	
	Oct.	Nov.	Dic.		Ene.	Feb.	Mar.	Abr.	May.	Jun.	Jul.	Ago.	Sep.	Oct.		OCT. 03/02	ENE-OCT. 03/02
TOTAL ING. CORRIENTES (I+II)	1 432 304	1 678 253	1 349 424	19 577 191	2 399 031	1 707 836	1 730 520	1 713 457	1 674 247	1 901 406	1 849 156	2 205 204	1 713 645	1 870 750	20 518 408,78	28,9	10,9
I. INGRESOS TRIBUTARIOS	543 392	534 850	593 562	6 595 195	628 343	508 699	549 651	633 393	607 957	579 781	590 945	613 244	540 407	627 764	6 428 808,38	14,1	5,2
1. Impto a los ingresos	246 848	287 652	290 574	3 330 460	307 371	242 494	287 916	371 361	307 337	286 574	334 907	286 990	276 126	292 763	3 260 739,38	17,1	6,3
2. Impto General a las Ventas (IGV)	175 782	131 859	198 536	1 893 999	208 690	158 989	145 862	139 798	186 278	181 191	132 450	200 115	155 748	211 951	1 886 363,00	19,0	7,7
3. Impto Selectivo al Consumo (ISC)	9 908	4 573	2 720	55 286	2 493	737	1 241	1 586	1 205	1 383	1 264	1 125	977	1 518	15 006,00	-84,9	-72,4
4. Otros Ingresos Tributarios 1/	110 854	110 766	101 732	1 315 450	109 789	106 479	114 632	120 648	113 137	110 633	122 324	125 014	107 556	121 532	1 266 700,00	8,2	2,1
II. INGRESOS NO TRIBUTARIOS	888 912	1 143 403	755 862	12 981 996	1 770 688	1 199 137	1 180 869	1 080 064	1 066 290	1 321 625	1 258 211	1 591 960	1 173 238	1 242 986	14 089 600,40	38,0	13,8
1. FONAVI	0	0	0	0	0	0	151	151	0	0	0	0	0	0	302,00	0,0	0,0
2. ONP	47 862	301 858	325 026	3 395 045	379 652	233 704	318 539	243 494	251 838	349 303	322 289	417 055	308 783	312 597	3 482 880,60	544,8	10,7
3. ESSALUD	620 887	628 737	376 017	8 463 813	1 337 870	756 692	650 644	636 215	574 741	726 835	690 004	1 124 794	821 392	875 499	9 012 329,80	39,2	7,5
4. Otros	220 163	212 808	54 819	1 123 138	53 166	208 741	211 535	200 204	239 711	245 487	245 918	50 111	43 063	54 891	1 594 088,00	-75,4	78,0

Fuente: SUNAT - SUNAD

1/ Incluye I.E.S.

CUADRO N° 24

REGIÓN APURIMAC: EJECUCION PRESUPUESTAL DE INGRESOS Y GASTOS

CATEGORIA GENERICA	Presup.to. Autdo. 2002	2 002			TOTAL Ejec. a Oct.	Presup.to. Autdo. 2003	2 003										TOTAL EJECUTADO	Variación porcentual	
		OCT	NOV	DIC			ENE	FEB	MAR	ABR	MAY	JUN	JUL	AGO	SEP	OCT		Oct.03/02	Ene-Oct.03/02
INGRESOS CORRIENTES	11 466 461	687 150,73	622 727,21	1 005 313,22	7 771 851,04	11 341 027	682 079,74	250 338,40	338 802,17	468 393,37	323 249,91	343 236,17	527 703,63	201 898,24	461 856,99	145 979,77	3 743 538,39	-78,76	-51,83
IMPUESTOS	0	0,00	0,00	0,00	0,00	0	0,00	0,00	0,00	0,00	0,00	0,00	0,00	0,00	0,00	0,00	0,00	0,00	0,00
TASAS	1 223 160	59 987,72	38 352,92	51 228,50	654 292,67	2 058 761	79 725,02	49 632,50	80 092,51	96 995,90	51 679,96	46 146,22	28 312,28	14 986,82	49 431,50	20 574,62	517 577,33	-65,70	-20,90
CONTRIBUCIONES	19 440	0,00	0,00	0,00	7 440,00	45 700	0,00	0,00	0,00	0,00	0,00	0,00	0,00	0,00	0,00	0,00	0,00	0,00	-100,00
VENTA DE BIENES	4 829 026	233 552,38	245 533,27	236 186,47	2 229 947,06	3 850 570	218 790,93	108 957,84	175 691,67	266 510,32	121 274,87	121 953,66	383 458,76	134 234,56	196 505,04	103 043,79	1 830 421,44	-55,88	-17,92
PRESTACION DE SERVICIOS	4 550 235	296 381,33	264 649,36	687 846,92	4 461 182,50	4 372 999	354 221,17	82 273,29	72 591,91	87 165,93	101 931,44	129 220,31	80 495,98	73870,05	137 648,54	4 530,90	1 050 079,47	-98,47	-76,46
RENTAS DE LA PROPIEDAD	762 500	96 032,30	72 752,66	28 599,33	405 090,28	721 005	27 367,62	8 526,57	9 038,28	16 229,42	47 662,14	44 501,48	33 843,81	51 010,06	76 586,41	17 830,46	332 596,25	-81,43	-17,90
MULTAS SANCIONES Y OTROS	82 100	0,00	0,00	0,00	784,00	99 300	392,00	196,00	0,00	0,00	0,00	0,00	0,00	0,00	0,00	0,00	588,00	0,00	-25,00
OTROS INGRESOS CORRIENTES	0	1 197,00	1 439,00	1 452,00	13 114,53	192 692	1 583,00	752,20	1 387,80	1 491,80	701,50	1 414,50	1 592,80	1 666,80	1 685,50	0,00	12 275,90	-100,00	-6,39
INGRESOS DE CAPITAL	38 000	0,00	0,00	0,00	0,00	54 000	0,00	0,00	0,00	0,00	0,00	0,00	0,00	0,00	0,00	0,00	0,00	0,00	0,00
VENTA DE ACTIVOS	38 000	0,00	0,00	0,00	0,00	54 000	0,00	0,00	0,00	0,00	0,00	0,00	0,00	0,00	0,00	0,00	0,00	0,00	0,00
AMORTIZACION POR PRESTAMOS	0	0,00	0,00	0,00	0,00	0	0,00	0,00	0,00	0,00	0,00	0,00	0,00	0,00	0,00	0,00	0,00	0,00	0,00
OTROS INGRESOS DE CAPITAL	0	0,00	0,00	0,00	0,00	0	0,00	0,00	0,00	0,00	0,00	0,00	0,00	0,00	0,00	0,00	0,00	0,00	0,00
TRANSFERENCIAS	1 215 989	0,00	0,00	0,00	0,00	6 324 417	0,00	0,00	0,00	147 501,00	1 181 096,00	121 454,00	1 045 105,00	385 444,00	0,00	59 666,00	2 940 266,00	0,00	0,00
TRANSFERENCIAS	1 215 989	0,00	0,00	0,00	0,00	6 324 417	0,00	0,00	0,00	147 501,00	1 181 096,00	121 454,00	1 045 105,00	365 444,00	0,00	59 666,00	2 920 266,00	0,00	0,00
FINANCIAMIENTO	602 697	0,00	0,00	16 752,00	587 522,22	1 108 073	511,76	0,00	2 116 023,22	0,00	0,00	0,00	0,00	0,00	0,00	0,00	2 116 534,98	0,00	260,25
OPERACIONES DE CREDITO	0	0,00	0,00	0,00	0,00	0	0,00	0,00	0,00	0,00	0,00	0,00	0,00	0,00	0,00	0,00	0,00	0,00	0,00
SALDOS DE BALANCE	602 697	0,00	0,00	16 752,00	587 522,22	1 108 073	511,76	0,00	2 116 023,22	0,00	0,00	0,00	0,00	0,00	0,00	0,00	2 116 534,98	0,00	260,25
TOTAL	13 323 147	687 150,73	622 727,21	1 022 065,22	8 359 373,26	18 827 517	682 591,50	250 338,40	2 454 825,39	615 894,37	1 504 345,91	464 690,17	1 572 808,63	587 342,24	461 856,99	205 645,77	8 800 339,37	-70,07	5,28
GASTO CORRIENTE	134 563 856	11 155 036,55	11 219 042,74	12 704 683,44	110 638 956,29	174 349 743	13 715 422	1 256 297	12 568 918	1 642 856	12 885 721	14 164 766	17 587 348	14 232 874	14 152 573	13 253 284	115 460 058	18,81	4,36
PERSONAL Y OBLIGACIONES SOCIALES	119 563 327,00	9 743 757,49	9 750 134,49	11 058 468,49	98 754 445,20	125 318 638,00	10 306 400,48	943 735,60	9 148 547,10	1 022 544,15	9 813 365,91	9 734 136,73	13 997 155,95	10 426 333,42	10 558 424,89	10 428 111,22	86 378 755,45	7,02	-12,53
OBLIGACIONES PREVISIONALES	4 187 626,00	321 322,67	317 555,48	419 414,98	3 450 650,35	21 398 821,00	1 739 603,11	173 915,07	1 718 359,78	353 692,02	1 747 376,93	1 733 345,21	2 151 085,00	1 722 135,98	1 723 399,78	1 568 288,72	14 631 201,60	388,07	324,01
BIENES Y SERVICIOS	10 652 338,00	1 048 017,83	1 141 368,91	1 180 023,81	8 330 060,67	26 908 002,00	1 669 418,68	138 076,35	1 598 095,75	226 834,38	1 291 929,19	2 623 577,72	1 403 415,67	2 051 854,19	1 837 618,53	1 214 435,23	14 055 255,69	15,88	68,73
OTROS GASTOS CORRIENTES	160 565,00	41 938,56	9 983,86	46 776,16	103 800,07	724 282,00	0,00	569,80	103 915,48	39 785,00	33 048,80	73 706,72	35 691,24	32 550,00	33 129,32	42 448,55	394 844,91	1,22	280,39
GASTO DE CAPITAL	38 214 484	27 060 918,68	131 450 430,50	231 916 506,31	251 489 665,04	48 222 014	186 572	370 650	403 255	352 276	1 349 949	828 059	373 418	842 148	1 475 577	1 281 672	7 463 576	-95,26	-97,03
INVERSIONES	19 107 242	13 530 459,34	12 890 740,49	13 838 054,31	125 744 832,52	45 611 382	152 757	324 367	351 456	313 995	1 265 324	735 868	345 008	712 872	1 361 030	1 189 272	6 751 948	-91,21	-94,63
Administración y planeamiento	7 808 931,00	728 344,08	616 255,97	927 061,15	6 025 993,26	310 773,00	23 201,00	51 607,00	48 000,00	0,00	48 700,00	0,00	0,00	60 000,00	39 500,00	5 818,00	276 826,00	-99,20	-95,41
Agraria	3 027 150,00	736 563,21	603 881,75	264 961,60	4 666 299,89	5 234 677,00	0,00	0,00	0,00	0,00	50 000,00	172 000,00	14 500,00	301 010,00	162 165,00	158 678,49	858 353,49	-78,46	-81,61
Asistencia y previsión social	1 666 853,00	465 009,16	385 586,76	533 999,47	5 316 320,81	2 297 816,00	40 807,00	200 000,00	170 307,00	55 000,00	158 368,00	0,00	0,00	0,00	300 000,00	0,00	924 482,00	-100,00	-82,61
Educación y cultura.	1 831 231,00	8 401 940,38	8 092 751,07	8 955 086,15	82 954 682,72	3 301 015,00	0,00	0,00	0,00	50 000,00	394 620,00	150 000,00	149 992,97	100 000,00	342 000,00	680 322,62	1 866 935,59	-91,90	-97,75
Energía y recursos minerales	128 789,00	84 241,00	41 473,96	34 087,00	610 404,13	4 590 000,00	0,00	0,00	0,00	0,00	0,00	0,00	0,00	0,00	0,00	0,00	0,00	-100,00	-100,00
Industria comercio y servicios.	583 994,00	49 641,50	39 661,00	45 521,00	312 071,72	320 000,00	0,00	8 000,00	12 740,00	5 000,00	10 000,00	48 000,00	4 000,00	19 500,00	19 500,00	27 500,00	154 240,00	-44,60	-50,58
Pesca	1 351 704,00	2 268 083,87	2 606 880,73	2 719 323,59	21 440 163,80	193 933,00	0,00	9 900,00	13 320,00	0,00	0,00	0,00	0,00	15 000,00	0,00	0,00	38 220,00	-100,00	-99,82
Salud y saneamiento	245 080,00	14 887,00	19 787,00	27 883,46	174 636,28	14 237 212,00	28 749,00	0,00	0,00	76 348,00	150 000,00	30 000,00	39 933,00	18 472,20	297 618,00	146 952,60	788 072,80	887,12	351,27
Trabajo	245 021,00	767 091,14	469 804,25	312 773,89	4 074 333,91	0,00	0,00	0,00	0,00	0,00	0,00	0,00	0,00	0,00	0,00	0,00	0,00	0,00	0,00
Transporte	2 218 489,00	14 658,00	14 658,00	17 357,00	169 926,00	15 017 086,00	60 000,00	54 860,00	107 089,30	127 646,54	453 635,88	335 867,88	136 582,10	198 889,50	200 246,69	170 000,00	1 844 817,89	1 059,78	985,66
Vivienda y Desarrollo Urbano	0,00	0,00	0,00	0,00	108 870,00	0,00	0,00	0,00	0,00	0,00	0,00	0,00	0,00	0,00	0,00	0,00	0,00	0,00	0,00
OTROS GASTOS DE CAPITAL	19 107 242	13 530 459,34	118 559 690,01	218 078 452,00	14 584 936,82	2 610 632	33 815	46 283	51 799	38 281	84 625	92 191	28 409	129 277	114 548	92 400	711 628	-99,32	-99,43
TOTAL	172 778 340	38 215 955,23	142 669 473,24	244 621 189,75	362 128 621,33	222 571 757	13 901 995	1 626 947	12 972 173	1 995 131	14 235 670	14 992 825	17 960 765	15 075 022	15 628 150	14 534 955	122 923 634	-61,97	-66,06