

**BANCO CENTRAL DE RESERVA DEL PERÚ
SUCURSAL CUSCO**



**SÍNTESIS MENSUAL
DEPARTAMENTO DE CUSCO
JULIO 2002**

SECCIÓN ESTUDIOS ECÓNICOS

INFORME DE COYUNTURA – JULIO 2002

INTRODUCCIÓN

El **índice de precios al consumidor** de la ciudad de Cusco varió en julio en 0,13 por ciento. La deflación acumulada en lo que va del año fue de 2,0 por ciento y de 1,37 por ciento en los doce últimos meses.

El **tipo de cambio** en el sistema bancario registró en el mes un promedio de S/. 3,530 para la compra y S/. 3,533 para la venta, con lo cual, la devaluación en el mes de la moneda nacional fue de 1,6 por ciento.

Por su parte, en el mercado informal de la ciudad de Cusco, el tipo de cambio alcanzó un promedio de S/. 3,523 para la compra y de S/. 3,543 para la venta, superando los del mes anterior en 1,8 por ciento.

El **valor de la producción agropecuaria** del mes disminuyó en 26 por ciento con relación al de similar mes del 2001; el subsector agrícola se contrajo en 31 por ciento, mientras que el pecuario se incrementó en 7 por ciento. La producción agropecuaria acumulada (ene-jul) registró un crecimiento de 7 por ciento, sustentado en la favorable evolución de los subsectores pecuario y agrícola que crecieron en 31 por ciento y 4 por ciento, respectivamente.

La **producción manufacturera** del mes y la acumulada comparada con las de similares períodos del 2001 registraron crecimientos de 34 por ciento y 36 por ciento, respectivamente.

La **encuesta de ventas** aplicada a 68 empresas representativas del departamento de Cusco el siguiente resultado: El 57 por ciento de las empresas industriales facturó menos que en julio del 2001, para el 43 por ciento restante, en cambio, sus ventas se incrementaron.

En las empresas comerciales, para el 55 por ciento de las encuestadas sus ventas se contrajeron, mientras que para el 45 por ciento restante se incrementaron.

Para el 61 por ciento de las empresas de servicios, sus ventas disminuyeron y sólo el 39 por ciento logró superar sus ventas de julio del 2001.

En julio, el **flujo turístico a Machupicchu** superó en 30 por ciento el del mes anterior, sin embargo, respecto al de julio del 2001 se contrajo en 3 por ciento al disminuir el flujo de visitantes nacionales en 14 por ciento e incrementarse el de extranjeros en 1 por ciento. En los siete primeros meses del año, Machupicchu fue visitada por 220 749 turistas, cifra ligeramente superior (0,1 por ciento) al de similar período del año anterior.

Los **ingresos corrientes** del gobierno central disminuyeron con relación a los del mes anterior en 9 por ciento. En cambio, respecto a los de julio del 2001, la recaudación fiscal se incrementó en 9 por ciento. A su vez, la recaudación fiscal acumulada (ene-jul) que ascendió a S/. 100 295 mil, superó en 11 por ciento la de similar período del año precedente.

El **saldo de los depósitos** en el sistema financiero superó el del mes anterior en S/. 13 815 mil (2,8 por ciento) y el de julio del 2001 en S/. 45 855 mil (10 por ciento), este último explicado por el incremento de los depósitos en M/N (24 por ciento) y en M/E (6 por ciento).

El **saldo a fines de mes de las colocaciones** del sistema financiero ascendió a S/. 260 565 mil, importe que supera en 2,5 por ciento las colocaciones efectuadas en similar mes del 2001.

El **Coefficiente de cartera pesada** de los créditos otorgados por el sistema financiero disminuyó en 1,3 puntos porcentuales respecto al del mes anterior, siendo en M/N de 8,4 por ciento y de 20,6 por ciento en M/N.

Los **encajes** en M/N de la CMAC Cusco y la CRAC Quillabamba, controlados por la sucursal Cusco registraron superávit de 1,5 por ciento y 2,25 por ciento respecto a sus encajes exigibles, respectivamente.

I. INFLACIÓN Y TIPO DE CAMBIO

En julio el índice de precios al consumidor de la ciudad de Cusco varió en 0,13 por ciento, habiéndose revertido la tendencia negativa de los últimos dos meses, acumulando en lo que va del año una deflación de 2,0 por ciento y de 1,37 por ciento en los doce últimos meses.

Los grupos de consumo con mayor aumento en sus precios fueron el de vestido y calzado (0,04 por ciento), alquiler de vivienda, combustibles y electricidad (0,9 por ciento), seguido de transportes y comunicaciones (0,12 por ciento). Dentro de estos grupos, los rubros con mayor incidencia inflacionaria fueron: Telas y artículos de confección (0,2 por ciento), alquiler y conservación de la vivienda (0,91 por ciento), combustibles (2 por ciento) y servicios de transporte local (0,2 por ciento). Alimentos y bebidas que varió en -0,07 por ciento contrarrestó las alzas de los otros grupos al bajar el precio de los bienes que conforman los rubros de leche, quesos y huevos (-0,2

por ciento), grasas y aceites comestibles (-0,6 por ciento), hortalizas y legumbres frescas (-2,2 por ciento), frutas (-3,1 por ciento), tubérculos y raíces (-1,4 por ciento), parcialmente contrarrestadas por incrementos en los rubros de azúcar (0,5 por ciento), pescados y mariscos (0,7 por ciento).

En los otros grupos de consumo, las variaciones positivas se sustentaron en el incremento del precio de los bienes y servicios que conforman los rubros de aparatos domésticos (1,5 por ciento), cuidado del hogar (0,4 por ciento), productos medicinales y farmacéuticos (0,3 por ciento), aparatos y equipos terapéuticos (4,6 por ciento), servicios de enseñanza (0,1 por ciento), cuidados y efectos personales (0,2 por ciento) y otros servicios no especificados (0,6 por ciento), parcialmente contrarrestados por disminuciones en el precio de los servicios de esparcimiento y cultura (-1,1 por ciento).

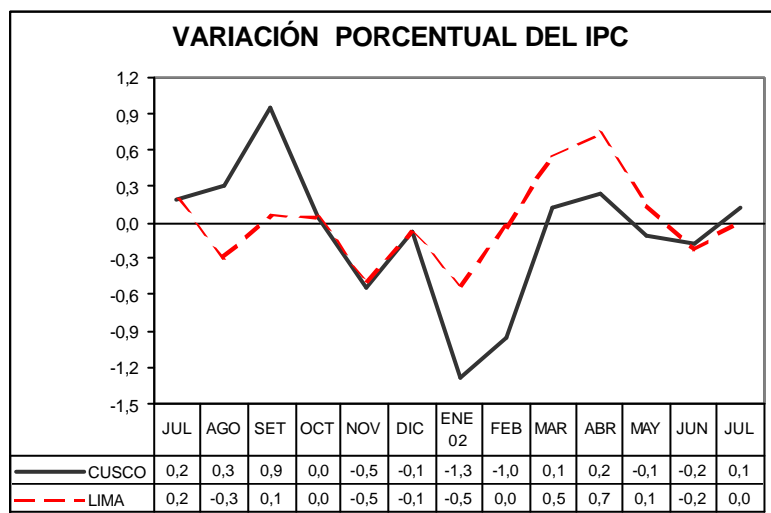

VARIACIÓN DEL ÍNDICE DE PRECIOS AL CONSUMIDOR EN EL CUSCO
BASE AÑO 1994 = 100

GRANDES GRUPOS DE CONSUMO	JUL 01	DIC 01	JUN 02	JUL 02	Variación (%)		
					JUL/JUN	JUL/DIC	JUL/JUL
INDICE GENERAL	169,10	170,2	166,6	166,8	0,13	-2,02	-1,37
1. Alimentos y bebidas	158,47	164,37	155,71	155,60	-0,07	-5,34	-1,81
2. Vestido y calzado	163,95	162,60	164,29	164,36	0,04	1,08	0,25
3. Alq. viv. Combustibles y electricidad	189,83	173,51	178,84	180,45	0,90	4,00	-4,94
4. Muebles, enseres y mantenimiento de vivienda	168,24	167,24	166,05	166,63	0,35	-0,36	-0,96
5. Cuidados, conservación de la salud	232,71	232,70	239,08	239,50	0,18	2,92	2,92
6. Transportes y comunicaciones	154,90	154,08	157,99	158,18	0,12	2,66	2,12
7. Esparcimiento, diversos servicios culturales y enseñ.	255,47	254,34	256,76	256,90	0,05	1,01	0,56
8. Otros bienes y servicios	178,80	179,18	178,16	178,62	0,26	-0,31	-0,10

* : Cifras preliminares sujetas a reajuste.

FUENTE: Instituto Nacional de Estadística e Informática - Oficina Departamental Cusco (INEI-ODC).

A inicios del mes, el tipo de cambio de la moneda norteamericana en el sistema bancario fue de S/. 3,508 la compra y S/. 3,512 la venta, los que progresivamente fueron variando hasta llegar a mediados de mes a S/. 3,544 la compra y S/. 3,546 la venta, cerrando a fines de mes en S/. 3,533 la compra y S/. 3,537 la venta, con un promedio en el mes de S/. 3,530 para la compra y S/. 3,533 para la venta, con lo cual la moneda nacional se devaluó en el mes en 1, 6 por ciento.

En el mercado informal de la ciudad de Cusco, el tipo de cambio compra osciló en el mes entre S/. 3,500 y S/. 3,540, con un promedio en el mes de S/. 3,523. El tipo de cambio venta, a su vez, osciló entre S/. 3,520 y S/. 3,560, con un promedio en el mes de S/. 3,543, registrando en el período una devaluación de la moneda nacional de 1,8 por ciento con relación la mes anterior.

II. PRODUCCIÓN

1. Producción Agropecuaria

En julio, virtualmente la campaña agrícola 2001-2002 se dio por finalizada. En este mes, las actividades agrícolas prosiguieron con relativa normalidad. Las cosechas comprendieron un total de 21 043 ha de cultivos, entre estas las de cebada, maíz amiláceo, trigo, habas y tarwi. Simultáneamente, las actividades comprendieron también labores de preparación de tierras para la campaña agrícola 2002-2003 así como la instalación de las primeras 672 ha de cultivos, principalmente de maíz choclo, papas y hortalizas.

El avance de cosechas de la campaña 2001-2002 comprendió un total de 118 776 ha que representan el 99 por ciento del total de cultivos instalados (120 257 ha), quedando 6 451 ha que aún deben completar su período de maduración, principalmente, en aquellos cultivos que corresponden a las últimas siembras de la campaña que finaliza. En cultivos transitorios fueron cosechados 112 629 ha (95 por ciento) de las 119 080 ha sembradas. Las pérdidas de cultivos por efectos climáticos totalizaron 1 151 ha que representan menos del 1 por ciento de las siembras de la campaña, siendo los más afectados los de cañiwa (262 ha), papas (216 ha), quinua (129 ha), cebada (125 ha), habas (103 ha) y maíz amiláceo (76 ha).

El valor de la producción agropecuaria del mes se contrajo en 26 por ciento respecto al de similar mes del 2001, situación atribuible al relativo retraso de las cosechas por las mayores superficies sembradas en la campaña (+ 5 por ciento) que generó la caída en 31 por ciento de la producción agrícola frente a un crecimiento de la producción pecuaria en 19 por ciento. A pesar de estos resultados, la producción agropecuaria acumulada

(ene-jul) registró un crecimiento de 7 por ciento al incrementarse la producción pecuaria en 31 por ciento y la agrícola en 4 por ciento. En el subsector agrícola se explica, principalmente, por los mayores volúmenes de producción en cultivos de trigo (17 por ciento), cebada (29 por ciento), maíz amiláceo (1 por ciento), papas (19 por ciento), maíz choclo (45 por ciento), cacao (1 por ciento), parcialmente atenuados por disminuciones en café (4 por ciento), yuca (34 por ciento) y maíz amarillo (-30 por ciento).

Cabe destacar que, en lo que va del año (ene-jul), el 69 por ciento del BVP agrícola lo constituyeron el café (30 por ciento), papas (25 por ciento), maíz amiláceo (9 por ciento) y cacao (5 por ciento).

En la presente campaña, los principales cultivos regionales (cebada, maíz amiláceo, trigo y cultivos andinos) registraron mayores rendimientos por hectárea, excepto la papa, maíz choclo, arroz y frijoles que disminuyeron. Debido a las mayores superficies cosechadas, también son de destacar los mayores volúmenes de producción alcanzados en papas (18 por ciento), maíz amiláceo (1 por ciento), trigo (21 por ciento), plátanos (56 por ciento), papayas (44 por ciento), piña (71 por ciento) y paltas (484 por ciento), los que fueron atenuados por la disminución en yuca (-29 por ciento), cacao (7 por ciento), café (13 por ciento) y naranjas (34 por ciento); factores éstos que contribuyeron a que el VBP agrícola de la campaña que finaliza registrara un crecimiento marginal de 0,6 por ciento respecto al de similar período de la campaña precedente.

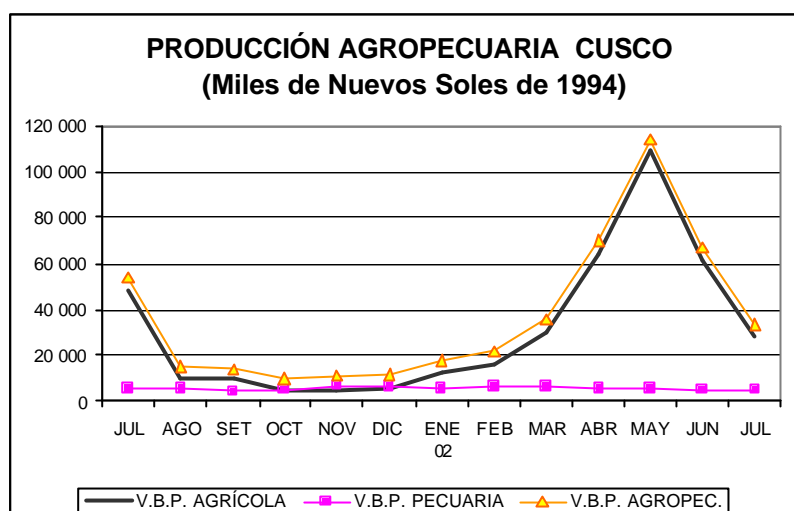

2.- Producción manufacturera

La producción manufacturera correspondiente al mes de julio se contrajo en 9 por ciento con relación a la del mes anterior al disminuir la producción de cerveza (-22 por ciento), gaseosas (-2 por ciento) y textiles (-28 por ciento), parcialmente contrarrestado por incrementos en la producción agroindustrial (135 por ciento), de chocolates (9 por ciento) y nitratos (2 por ciento).

En comparación con la de julio del 2001, la producción aumentó en 34 por ciento. La evolución positiva en las diferentes ramas de actividad (excepto la textil que se contrajo en 34 por ciento) contribuyó a que la producción acumulada en los siete primeros meses del año superara en 36 por ciento la de similar período del 2001. La producción de nitratos fue un componente importante en el VBP manufacturero al alcanzar en la muestra una participación de 16,4 por ciento, aún excluyendo esta actividad y considerando que la agroindustrial se contrajo en 16,9 por ciento, la producción manufacturera acumulada registró un crecimiento de 13,4 por ciento.

Molinería

La producción agroindustrial del mes se incrementó con relación a la del mes anterior y julio del 2001 en 135 por ciento y 105 por ciento, respectivamente, la mayor demanda de productos provino principalmente de los programas de asistencia social. Algunas empresas efectuaron innovaciones tecnológicas que contribuyeron a mejorar su competitividad en el mercado, repercutiendo, a su vez, en mayores niveles de demanda.

A pesar de la favorable evolución en los tres últimos meses, la producción acumulada (ene-jul) resultó siendo aún 16,9 por ciento menor que la de similar período del 2001.

Chocolates y Confites

La priorización en la producción de chocolates (por parte de algunas empresas) con miras a la campaña navideña, y, las bajas temperaturas ambientales en el sur del país que provocaron un mayor consumo, fueron factores que contribuyeron al incremento de la producción del mes que superó en 9 por ciento la del mes anterior y en 33 por ciento la de julio del 2001, resultados que, a su vez, determinaron que la producción acumulada (ene-jul) superara en 5,8 por ciento la de similar período del 2001.

Bebidas

Las condiciones climáticas caracterizadas por bajas temperaturas afectaron el consumo de bebidas (cerveza y gaseosas), influyendo en los niveles de producción, los mismos que, con relación a los del mes anterior disminuyeron.

Respecto al mes anterior, la producción de cerveza disminuyó en 22 por ciento, aunque con relación a la de igual mes del 2001 se incrementó en 16 por ciento; resultados éstos con los que la producción acumulada (ene-jul) se vio incrementada en 15,5 por ciento respecto del nivel alcanzado en similar período del 2001. La producción de gaseosas alcanzó los 31 013 hl, 2,2 por ciento menos que el mes anterior y 2,5 por ciento más que el de julio del 2001, volumen con el que la producción acumulada (ene-jul) se elevó a 196 633,5 hl, superando en 12,3 por ciento la de similar período del año anterior.

Nitratos

La producción de nitratos que se inició en noviembre del 2001, alcanzó un promedio mensual de 2 500 t (entre nitratos de grado anfo y técnico). La producción del mes que alcanzó las 2 550 t de anfo superó la del mes anterior en 2 por ciento.

Textilería

En julio, la producción de frazadas, mantas y casimires disminuyó en 28 por ciento y 34 por ciento con relación a la del mes anterior y julio del 2001, respectivamente. A pesar de estos resultados, la producción acumulada (ene-jul), superó la de igual período del año anterior en 39 por ciento.

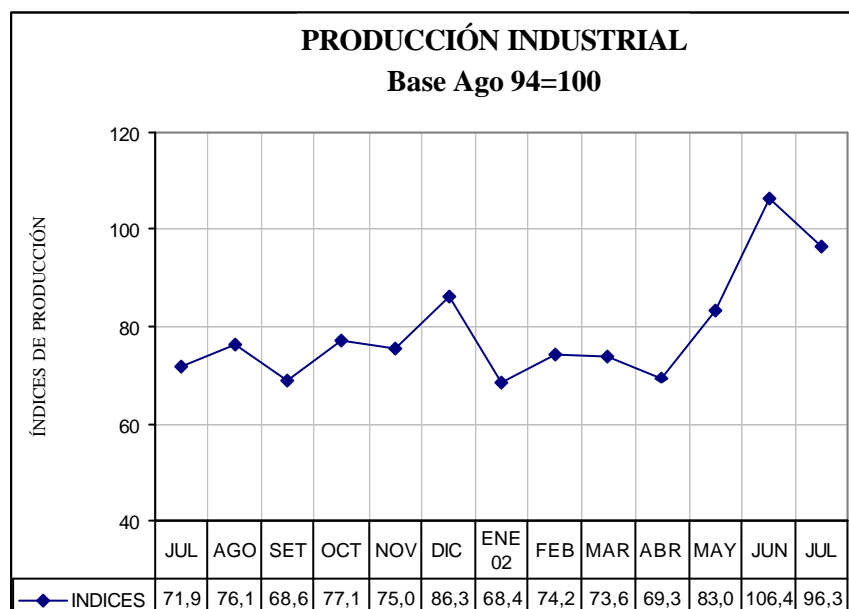

PRODUCCIÓN MANUFACTURERA EN EL CUSCO

(índice: ago.94 = 100,00)

CIU RAMAS DE ACTIVIDAD	2001	2002		ENE-JUL		Variación 2002/2001 (%)		
	JUL	JUN	JUL	2001	2002	JUL/JUL	JUL/JUN	ENE-JUL
Elab. de productos de molinería	55,11	48,14	112,97	77,74	64,60	104,99	134,69	-16,90
Elab. de cacao y chocolate y de confitería	52,16	63,48	69,37	60,90	64,41	33,01	9,28	5,76
Elab. de bebidas malteadas y de malta	64,37	95,13	74,52	76,02	87,82	15,78	-21,66	15,52
Elab. de bebidas no alcohólicas, aguas m	188,18	197,24	192,90	226,17	253,90	2,51	-2,20	12,26
Fab. De abonos y compuestos de nitrógeno	-	120,33	122,71	-	712,74	-	1,98	-
Textilería	277,95	255,34	183,69	73,38	101,88	-33,91	-28,06	38,84
TOTAL	71,90	106,36	96,30	88,86	120,49	33,94	-9,46	35,59

*: Cifras preliminares sujetas a reajuste.

Elaboración: Sección Estudios Económicos.

FUENTE: Muestra de las principales empresas industriales.

3.- COMERCIO

ENCUESTA DE VENTAS

En julio, la encuesta de ventas aplicada a 68 empresas representativas del departamento de Cusco mostró los siguientes resultados:

Empresas Industriales

En julio, para el 78 por ciento de empresas encuestadas sus ventas aumentaron respecto a las del mes anterior, principalmente en las de molinería, cerveza, nitratos, textilería y mueblería. El 22 por ciento restante registró

menores niveles de venta que en el mes anterior, entre ellas las de curtido de cueros y elaboración de otros productos alimenticios (té, café).

Respecto a las ventas en julio del 2001, el 57 por ciento de empresas encuestadas vendió menos, entre éstas, las de elaboración de chocolates, gaseosas, curtiembres y madereras. Para el 43 por ciento restante sus ventas se incrementaron, entre éstas la de nitratos, textilera, mueblería y cerveza.

En julio, el 48 por ciento de empresas consultadas utilizó menos del 50 por ciento de su capacidad instalada, otro 39 por ciento de empresas utilizó entre el 50 por ciento y 75 por ciento, mientras que sólo el 13 por ciento laboró con más del 75 por ciento de su capacidad productiva.

ENCUESTA DE VENTAS A EMPRESAS INDUSTRIALES DEL CUSCO
(En porcentajes)

EMPRESAS INDUSTRIALES	VENTAS						PERSPECTIVA DE VENTAS						USO DE CAPACIDAD INSTALADA			N° EMPRESAS ENCUESTADAS.	
	JUL/JUN			JUL 02/JUL 01			PERS. SET 02			PERS. OCT 02							(%)
	+	-	=	+	-	=	+	-	=	+	-	=	1	2	3	ENT RE.	RECIB
Elab.de productos de molinería	100	0	0	40	60	0	20	60	20	40	60	0	40	60	0	5	100
Elab. de cacao y chocolates, prod. de confitería	100	0	0	33	67	0	0	0	100	33	0	67	67	33	0	3	100
Elab. de otros prod. alimenticios	50	50	0	50	50	0	50	0	50	50	0	50	50	50	0	2	100
Elab. de bebidas malteadas y de malta	100	0	0	100	0	0	0	0	100	0	0	100	100	0	0	1	100
Elab. de bebidas no alcohólicas, aguas minerales	60	40	0	20	80	0	20	60	20	20	60	20	60	20	20	5	100
Curtido y adobo de cueros	0	100	0	0	100	0	50	50	0	0	100	0	100	0	0	2	100
Aserrado y acepilladura de madera	100	0	0	0	100	0	0	0	100	0	0	100	0	100	0	1	100
Fábrica de Nitratos	100	0	0	100	0	0	100	0	0	100	0	0	0	0	100	1	100
Textilería	100	0	0	100	0	0	100	0	0	100	0	0	0	0	100	1	100
Mueblería	100	0	0	100	0	0	0	100	0	0	0	100	0	100	0	1	100
Joyería y artículos conexos	100	0	0	100	0	0	100	0	0	0	0	100	0	100	0	1	100
TOTAL EMPRESAS INDUSTRIALES	78	22	0	43	57	0	30	35	35	30	35	35	48	39	13	23	100

1: MENOS DEL 50 %.

2: DE 50 % HASTA EL 75 %.

3: MAS DEL 75 %.

Empresas Comerciales

En julio, el 77 por ciento de empresas encuestadas vendió más que en el mes anterior, principalmente los establecimientos de venta de automotores, partes y piezas, venta de abarrotos al por mayor y menor, carnes en cortes, venta de electrodomésticos, el otro 23 por ciento de empresas consultadas vendió menos que en junio, principalmente, algunas farmacias y ferreterías

Con relación al nivel de ventas en similar mes del año pasado, el 55 por ciento de empresas consultadas vendió menos, sobre todo, las de venta de gasolina, algunas ferreterías, farmacias y establecimientos de venta de ropa; el otro 45 por ciento restante vendió más, principalmente, los de

venta de carnes en cortes y artículos de plástico y otros.

Las perspectivas de ventas para setiembre y octubre son similares. El 66 por ciento de empresas encuestadas esperan que sus ventas se mantendrán en los niveles actuales, un 19 por ciento de empresas piensan que sus niveles de venta se incrementarán y el 15 por ciento restante opina que éstas disminuirán

Empresas de Servicios

En julio, el 58 por ciento de las empresas consultadas facturaron más que en el mes anterior, principalmente en restaurantes, cafés y empresas de transporte aéreo; para el 42 por ciento restante

sus ventas disminuyeron, entre éstas las de transporte terrestre y algunos hoteles.

Con respecto a las ventas en julio del 2001, el 61 por ciento de empresas encuestadas facturaron menos, entre éstas las de transporte aéreo, transporte terrestre y hoteles. Para el 39 por ciento restante de las empresas consultadas, sus ventas se incrementaron, principalmente, en los restaurantes y cafés.

Las perspectivas para setiembre y octubre muestran que el 50 por ciento de las empresas consultadas estiman que el nivel de sus ventas bajará, para un 37 por ciento sus venta se mantendrán en los niveles actuales, y, sólo el 13 por ciento restante esperan que sus ventas aumenten.

ENCUESTA DE VENTAS A EMPRESAS COMERCIALES DEL CUSCO
(En porcentajes)

EMPRESAS COMERCIALES	VENTAS						PERSPECTIVA DE VENTAS						No. EMPRESAS ENCUESTADAS	
	JUL/JUN			JUL02/JUL01			PERS. SET 02			PERS. OCT 02			ENTRE	RECIBIDAS (%)
	+	-	=	+	-	=	+	-	=	+	-	=		
VENTA DE VEH. AUTOMOTORES, PARTES, PZAS. Y ACC.	100	0	0	50	50	0	50	0	50	0	0	100	2	100
VENTA DE ABARROTÉS AL POR MAYOR Y MENOR	100	0	0	60	40	0	14	0	86	29	0	71	7	100
VENTA DE CARNES EN CORTES Y CONGELADOS	100	0	0	100	0	0	67	0	33	67	0	33	3	100
VENTA DE PRODUCTOS FARMACÉUTICOS Y PERFUME.	50	50	0	25	75	0	0	0	100	0	0	100	3	100
VENTA DE VESTIDO, CALZADO Y ART. DEPORTIVOS	75	25	0	25	75	0	0	33	67	0	33	67	3	100
VENTA DE APARATOS ELECTRODOMÉSTICOS	100	0	0	50	50	0	50	50	0	50	50	0	2	100
VENTA DE PROD. DE FERRETERÍA, MAT. DE CONST. Y OTROS	50	50	0	25	75	0	0	0	100	0	0	100	4	75
VENTA DE ARTÍCULOS DE PLÁSTICO Y OTROS	100	0	0	100	0	0	0	100	0	0	100	0	1	100
VENTA DE GASOLINA Y SERVICIOS	67	33	0	0	100	0	0	33	67	0	33	67	3	100
TOTAL EMPRESAS COMERCIALES	77	23	0	45	55	0	19	15	66	19	15	66	28	96
SERVICIOS														
HOTELES	50	50	0	33	67	0	0	67	33	0	67	33	6	100
RESTAURANTES Y CAFÉS	80	20	0	80	20	0	20	40	40	20	40	40	5	100
TRANSPORTE AEREO	60	40	0	0	100	0	0	33	67	0	33	67	3	100
TRANSPORTE TERRESTRE	33	67	0	33	67	0	50	50	0	50	50	0	3	67
TOTAL EMPRESAS DE SERVICIOS	58	42	0	39	61	0	13	50	37	13	50	37	17	94

4. Turismo

Durante julio (mes considerado como el inicio de la temporada alta), el flujo turístico de visitantes a Machupicchu totalizó 43 963 turistas (11 610 nacionales y 32 353 extranjeros); respecto al mes anterior se incrementó en 30 por ciento. El flujo de visitantes extranjeros aumentó en 33 por ciento y el de nacionales en 22 por ciento. A pesar del incremento registrado, el número de visitantes fue 3 por ciento menos que el correspondiente a julio del 2001 (45 409

turistas) debido a la disminución del flujo nacional en 14 por ciento frente a un incremento de los extranjeros en 1 por ciento. En los siete primeros meses del año, el total de visitantes a Machupicchu fue de 220 749 turistas (50 506 nacionales y 170 243 extranjeros), cifra superior en 0,07 por ciento con relación al de igual período del año anterior. Los visitantes extranjeros aumentaron en 2 por ciento, en tanto que, los visitantes nacionales disminuyeron en 6 por ciento.

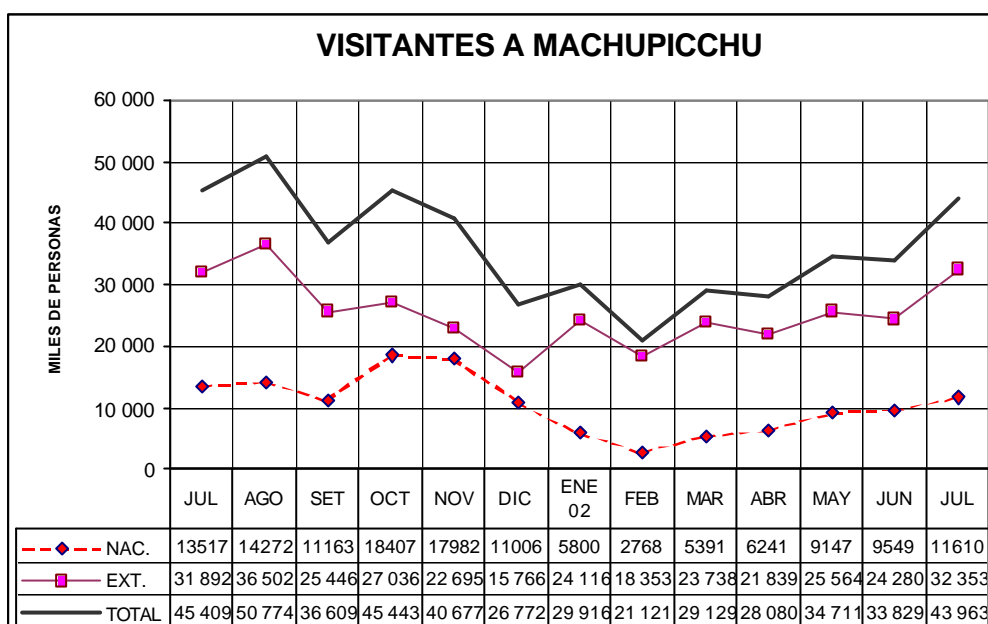

FLUJO DE VISITANTES NACIONALES Y EXTRANJEROS AL DEPARTAMENTO DEL CUSCO Y PARQUE NACIONAL DE MANU

	2 001		2 002				ENE-JULIO				VARIACION PORCENTUAL			
	JULIO		JUNIO		JULIO		2 001		2 002		JUL02/JUL01		2002/2001	
	NAC	EXT	NAC	EXT	NAC	EXT	NAC	EXT	NAC	EXT	NAC	EXT	NAC	EXT
I.N.C.	13 517	31 892	9 549	24 280	11 610	32 353	53 604	166 992	50 506	170 243	-14	1	-6	2
O.F.E.C	7 074	26 320	3 437	18 517	4 372	27 636	32 412	126 795	23 043	128 100	-38	5	-29	1
D.R.I.T	19 250	35 003	16 315	21 862	n.d	n.d	108 316	178 050	97 339	128 947	-100	-100	-10	-28
MANU	343	527	n.d	n.d	n.d	n.d	1 151	1 294	338	347	-100	-100	-71	-73

III. FINANZAS PÚBLICAS

Ingresos corrientes

Los ingresos corrientes del gobierno central ascendieron a S/. 13 950 mil, importe que es S/. 1 388 mil menos (-9 por ciento) que el correspondiente al mes anterior debido a las menor recaudación tributaria (-12 por ciento) y no tributaria (-4 por ciento). La disminución de los ingresos tributarios se explica principalmente por los menores ingresos provenientes del IGV (25 por ciento) y otros ingresos tributarios (13 por ciento), parcialmente contrarrestados por el incremento en la recaudación del impuesto a la renta en 0,5 por ciento. En el caso de los ingresos no tributarios, éstos se explican por la disminución en el rubro otros no tributarios (-31 por ciento).

En comparación con julio del año anterior, los ingresos aumentaron en S/. 1 091 mil (9 por ciento). Los ingresos no tributarios aumentaron en 40 por ciento debido a la mayor recaudación de las contribuciones para ESSALUD (66 por ciento)

y otros no tributarios (14 por ciento), en tanto que, los ingresos tributarios disminuyeron (-5 por ciento) al contraerse las recaudaciones del IGV (-1 por ciento) y otros ingresos tributarios (-43 por ciento), parcialmente contrarrestados por el incremento en la recaudación del impuesto a la renta en 3 por ciento.

La recaudación acumulada totalizó S/. 100 295 mil, importe que representa un incremento de 11 por ciento con relación a la de similar período del año anterior cuando ascendió a S/. 90 605 mil.

Los ingresos tributarios ascendieron a S/. 60 776 mil, creciendo ligeramente en 0,4 por ciento, debido a la mayor recaudación del impuesto a los ingresos (7 por ciento) y el IGV (7 por ciento), mientras que disminuyeron los correspondientes a la recaudación aduanera en 73 por ciento y otros ingresos tributarios en 36 por ciento.

Los ingresos no tributarios que ascendieron a S/. 39 519 mil, representaron el 39 por ciento de la

recaudación fiscal acumulada y se incrementaron con relación al de similar período del 2001 en S/. 9 676 mil (33 por ciento), incremento que se explica por la mayor recaudación de las contribuciones para ESSALUD en S/. 10 696 mil (68 por ciento),

parcialmente atenuado por la disminución en el rubro otros no tributarios en S/.857 mil (-11 por ciento).

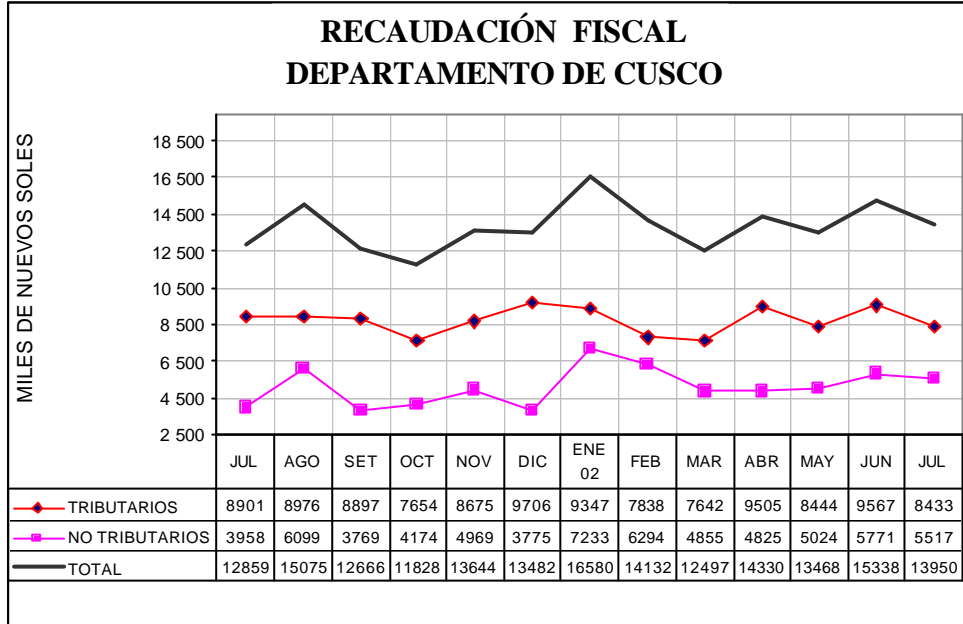

**INGRESOS CORRIENTES DEL GOBIERNO CENTRAL EN EL CUSCO
(Nuevos Soles)**

	JUL01	JUN02	JUL02	ENE-JUL		Variación Porcentual	
				2001	2002	JUL02/ JUL01	ENE-JUL
I. ING. TRIBUTARIOS	8 901 181	9 567 234	8 432 690	60 761 595	60 775 809	-5,26	0,02
1. Imp. a los Ingresos	4 395 371	4 511 496	4 536 646	30 736 402	32 636 007	3,21	6,18
2. Imp. a las Importaciones	41 676	29 266	20 082	629 569	166 152	-51,81	-73,61
3. Imp. General a las Ventas (IGV)	3 183 954	4 177 074	3 133 853	21 225 956	22 716 342	-1,57	7,02
4. Imp. Selectivo al Consumo (ISC)	25 637	34 070	29 732	230 268	226 393	15,97	-1,68
5. Otros Ingresos Tributarios 1/	1 254 543	815 328	712 377	7 939 400	5 030 915	-43,22	-36,63
II. ING. NO TRIBUTARIOS	3 958 034	5 770 527	5 517 128	29 843 780	39 519 392	39,39	32,42
1. Fonavi	0	23 004	8 664	105 351	62 005	-	-41,14
2. ONP	958 395	839 949	920 306	6 524 369	6 404 494	-3,97	-1,84
3. ESSALUD	2 246 046	3 665 516	3 727 918	16 007 559	26 703 235	65,98	66,82
4. Otros	753 593	1 242 058	860 240	7 206 501	6 349 658	14,15	-11,89
TOTAL	12 859 215	15 337 761	13 949 818	90 605 375	100 295 201	8,48	10,69

FUENTE: SUNAT – SUNAD

1/ Incluye I.E.S.

IV. MONEDA Y CRÉDITO

1.- Liquidez del sistema bancario

A fines de julio, el saldo de los depósitos en el sistema financiero que ascendió a S/. 503 490 mil (S/. 121 412 mil en M/N y S/. 382 078 mil en M/E) superó el del mes anterior y julio del 2001 en S/. 13 815 mil y S/. 45 855 mil, importes que en términos representan incrementos de 2,8 por ciento y 10 por ciento, respectivamente. Con relación a los de julio

del 2001, los depósitos en M/N aumentaron en 24 por ciento y los de M/E en 6 por ciento.

Los depósitos en el sistema bancario totalizaron S/. 408 848 mil (81 por ciento del total de depósitos en el sistema financiero), importe que supera los del mes anterior y julio del 2001 en 2,6 por ciento y 3,2 por ciento, respectivamente; situación que se explica principalmente por las mayores captaciones en depósitos a la vista y ahorro en M/N y M/E.

En el sistema no bancario, el saldo de los depósitos ascendió a S/. 94 642 mil (19 por ciento del total de depósitos en el sistema financiero) y registró crecimientos de 3,6 por ciento y 56,1 por ciento con

relación a los del mes anterior y julio del 2001, respectivamente. Respecto al saldo de los depósitos en similar mes, los depósitos en M/E que constituyeron el 66 por ciento, registraron un crecimiento de 53 por ciento.

DEPÓSITOS DEL SISTEMA FINANCIERO EN EL CUSCO
(Saldo en Miles de Nuevos Soles)

ENTIDADES FINANCIERAS	DEPOSITOS M/N			DEPOSITOS M/E			TOTAL DEPOSITOS M/N Y M/E		
	JUL.01	JUN.02	JUL.02	JUL.01	JUN.02	JUL.02	JUL.01	JUN.02	JUL.02
I. SISTEMA BANCARIO	77 844	87 582	89 079	319 062	310 760	319 769	396 906	398 342	408 848
BANCO DE LA NACIÓN									
BANCA MULTIPLE	77 844	87 582	89 079	319 062	310 760	319 769	396 906	398 342	408 848
Crédito	32 269	27 055	28 727	134 569	128 034	132 009	166 838	155 089	160 737
Interbank	9 997	19 348	18 347	41 990	35 782	36 741	51 987	55 130	55 088
Wiese-Sudameris	5 047	8 471	7 852	30 565	45 850	46 297	35 612	54 321	54 149
Continental	24 865	26 606	27 436	100 101	85 559	89 094	124 966	112 165	116 530
Santander	3 941	2 334	2 981	10 001	8 956	9 042	13 942	11 290	12 023
II.SISTEMA NO BANCARIO	19 999	30 698	32 333	40 730	60 635	62 309	60 729	91 334	94 642
Caja Municipal Cusco	16 013	24 888	26 347	34 178	54 238	55 932	50 191	79 127	82 279
CRAC Quillabamba	3 986	5 810	5 986	6 552	6 397	6 377	10 538	12 207	12 363
TOTAL	97 843	118 280	121 412	359 792	371 395	382 078	457 635	489 675	503 490

2.- Crédito al sector privado

A fines de julio, el saldo de las colocaciones del sistema financiero ascendió a S/. 260 565 mil (S/. 101 549 mil en M/N y S/. 159 016 mil en M/E), importe que representa incrementos de 3,3 por ciento y 2,5 por ciento respecto a los del mes anterior y julio del 2001, respectivamente.

Con relación al mes anterior, las colocaciones aumentaron en S/. 8 427 mil, lo que se sustenta en el incremento de los créditos vigentes en S/. 8 305 mil. Asimismo, se reestructuraron créditos por S/. 1 721 mil, los créditos refinanciados aumentaron en S/. 235 mil y los créditos vencidos en S/. 387 mil, los créditos en cobranza judicial disminuyeron en S/. 2 222 mil así

como la cobertura de provisiones en S/. 568 mil. Las colocaciones en M/N y M/E registraron crecimientos de 8 por ciento y 0,5 por ciento, respectivamente, en tanto que, respecto a las de julio del 2001, en M/N creció en 14 por ciento y en M/E se contrajo en 4 por ciento.

En el sistema bancario, las colocaciones ascendieron a S/. 181 495 mil, representando el 70 por ciento del total colocado por el sistema financiero (7,8 puntos porcentuales menos que en julio del 2001) y un crecimiento de 3 por ciento con relación a la del mes anterior y una disminución de 9 por ciento respecto a la de julio del 2001.

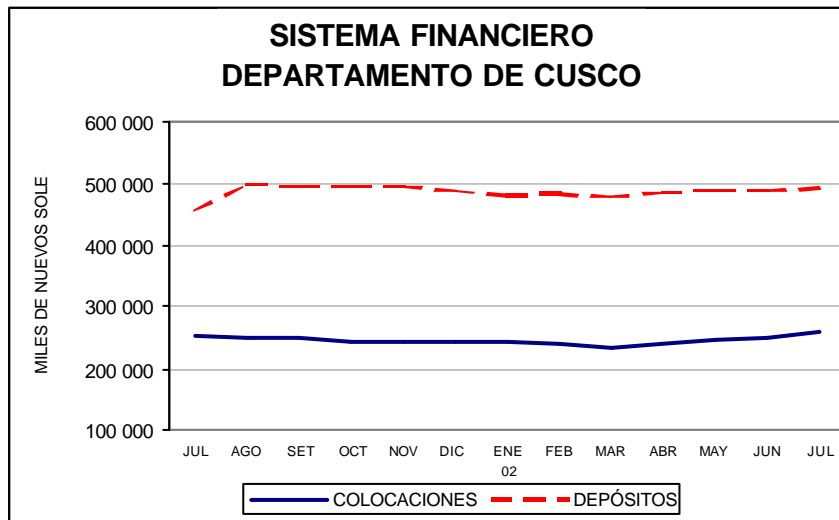

COLOCACIONES DEL SISTEMA FINANCIERO EN EL CUSCO
(Saldo en Miles de Nuevos Soles)

ENTIDADES FINANCIERAS	COLOCACIONES M/N			COLOCACIONES M/E			TOTAL COLOCACIONES M/N Y M/E		
	JUL.01	JUN.02	JUL.02	JUL.01	JUN.02	JUL.02	JUL.01	JUN.02	JUL.02
I. SISTEMA BANCARIO	62 971	62 458	67 606	136 881	114 131	113 889	199 852	176 589	181 495
BANCO DE LA NACION									
BANCA MULTIPLE	62 971	62 458	67 606	136 881	114 131	113 889	199 852	176 589	181 495
Crédito	1 092	757	773	24 258	18 248	18 252	25 350	19 006	19 025
Interbank	25 346	29 662	30 196	5 007	3 577	3 675	30 353	33 239	33 871
Wiese-Sudameris	5 113	3 318	3 328	32 667	19 473	19 803	37 780	22 791	23 131
Continental	19 634	14 765	19 151	54 248	56 239	55 569	73 882	71 004	74 720
Santander	1 119	596	463	20 658	16 385	16 363	21 777	16 981	16 826
Del Trabajo	10 667	13 359	13 695	43	209	227	10 710	13 568	13 922
II. SISTEMA NO BANCARIO	25 880	31 629	33 943	28 811	43 920	45 127	54 691	75 549	79 069
Caja Municipal Cusco	21 002	26 375	28 323	20 953	36 219	37 587	41 955	62 594	65 911
CRAC Quillabamba	4 878	5 254	5 619	7 858	7 700	7 539	12 736	12 955	13 159
TOTAL	88 851	94 087	101 549	165 692	158 051	159 016	254 543	252 138	260 565

FUENTE : Oficinas de las Entidades Financieras

El coeficiente de cartera pesada de los créditos otorgados por el sistema financiero en M/N y M/E bajó de 17,1 por ciento en junio a 15,8 por ciento en julio,

siendo en M/N de 8,4 por ciento y de 20,6 por ciento en M/E. En la banca múltiple dicho coeficiente fue de 21,7 por ciento y en el sistema no bancario de 6 por ciento.

COEFICIENTES DE CARTERA PESADA DEL SISTEMA FINANCIERO EN EL CUSCO
(En porcentajes)

	Julio 2001			Junio 2002			Julio 2002		
	M/N	M/E	Total	M/N	M/E	Total	M/N	M/E	Total
Banca Múltiple	14,65	32,54	26,90	13,89	25,77	21,93	12,73	26,02	21,74
Banca Corporativa	17,80	32,55	0,00	13,89	25,77	21,93	12,73	26,02	21,74
Banca de Consumo	0,00	0,00	0,00	0,70	0,00	0,69	0,69	0,00	0,68
Sistema no Bancario	5,12	9,40	7,38	4,83	6,22	5,64	4,49	7,05	5,95
Caja Municipal	4,61	5,95	5,28	4,51	4,22	4,34	4,12	5,44	4,88
Caja Rural	7,34	18,61	14,29	6,46	15,62	11,90	6,31	15,04	11,31
SISTEMA FINANCIERO	11,87	28,52	22,71	8,97	21,91	17,08	8,35	20,60	15,82

3. Situación del Encaje

El total de obligaciones sujetas a encaje (TOSE) en M/N de la Caja Municipal Cusco alcanzó en julio un promedio de S/. 33 287 mil, superando con relación a los del mes anterior y julio del 2001 en 4 por ciento y 60 por ciento, respectivamente. El promedio de los fondos de encaje efectivo alcanzó a S/. 2 028 mil con un superávit de 1,5 por ciento sobre su encaje exigible.

En similar mes, el TOSE de la CRAC Quillabamba alcanzó un promedio de S/. 7 774 mil, importe que supera los promedios alcanzados el mes anterior y de julio del 2001 en 1,6 por ciento y 51 por ciento, respectivamente, con un promedio de S/. 477 mil de encaje efectivo y un excedente de 2,25 por ciento sobre su encaje exigible.

CUADRO - 01

CIUDAD CUSCO: VARIACION DEL INDICE DE PRECIOS AL CONSUMIDOR.

BASE AÑO 1994 = 100

GRANDES GRUPOS DE CONSUMO	2001							2 002							INFL.ACUM	
	JUL	AGO	SET	OCT	NOV	DIC	IFL.ACUM 2 001	ENE	FEB	MAR	ABR	MAY	JUN	JUL	JUL/JUL	ENE-JUL
INDICE GENERAL	0,18	0,31	0,94	0,04	-0,54	-0,08	-0,77	-1,29	-0,95	0,13	0,23	-0,10	-0,18	0,13	-1,37	-2,02
1.ALIMENTOS Y BEBIDAS	0,41	0,87	1,88	0,71	-0,05	0,27	0,70	-2,36	-1,64	-0,58	-0,11	-0,40	-0,28	-0,07	-1,81	-5,34
2.VESTIDO Y CALZADO	0,32	-0,18	-0,74	-0,22	0,21	0,10	0,73	-0,02	-0,28	0,86	0,06	-0,02	0,44	0,04	0,25	1,08
3.ALQ.VIV.COMBUSTIBLES Y ELECT.	-0,59	-0,74	-0,24	-2,54	-3,90	-1,44	-10,55	0,37	-0,13	0,70	1,49	0,52	0,09	0,90	-4,94	4,00
4.MUEBLES,ENS.Y MANTENIM.DE VIV.	0,44	-0,21	-0,04	-0,14	-0,04	-0,17	0,25	-0,80	-0,13	-0,08	-0,07	0,40	-0,03	0,35	-0,96	-0,36
5.CUIDADOS, CONSERVAC.DE LA SALUD	-0,05	-0,28	0,00	0,24	0,18	-0,13	2,57	0,47	0,75	-0,18	0,02	1,38	0,27	0,18	2,92	2,92
6.TRANSPORTES Y COMUNICACIONES	-0,02	-0,36	0,12	-0,07	-0,13	-0,08	-0,32	0,18	-0,40	2,63	0,84	-0,07	-0,64	0,12	2,12	2,66
7.ESPARC.DIV.SERV.CULT.Y ENSEÑAN.	-0,04	-0,14	-0,06	-0,09	-0,07	-0,07	1,97	-0,17	0,21	0,91	0,45	0,24	-0,69	0,05	0,56	1,01
8.OTROS BIENES Y SERVICIOS	0,02	0,35	0,35	0,33	-0,20	-0,61	1,55	-0,63	-0,25	0,10	-0,17	-0,17	0,55	0,26	-0,10	-0,31

FUENTE: Instituto Nacional de Estadística e Informática - Oficina Departamental Cusco (INEI-ODC).

CUADRO - 02

**TIPO DE CAMBIO DEL DOLAR AMERICANO
(Nuevos Soles por US\$)**

PERIODO	PROMEDIO DEL PERIODO						FIN DE PERIODO					
	BANCARIO 1/			INFORMAL 2/			BANCARIO 1/			INFORMAL 2/		
	COMPRA	VENTA	PROMEDIO	COMPRA	VENTA	PROMEDIO	COMPRA	VENTA	PROMEDIO	COMPRA	VENTA	PROMEDIO
2001												
Enero	3,521	3,524	3,522	3,506	3,524	3,515	3,533	3,536	3,535	3,510	3,530	3,520
Febrero	3,528	3,530	3,529	3,509	3,524	3,517	3,524	3,526	3,525	3,510	3,525	3,518
Marzo	3,519	3,521	3,520	3,500	3,518	3,509	3,520	3,522	3,521	3,500	3,520	3,510
Abril	3,554	3,557	3,555	3,524	3,544	3,534	3,589	3,593	3,591	3,550	3,580	3,565
Mayo	3,597	3,601	3,599	3,584	3,604	3,594	3,614	3,616	3,615	3,600	3,625	3,613
Junio	3,534	3,538	3,536	3,518	3,539	3,528	3,518	3,519	3,519	3,500	3,525	3,513
Julio	3,503	3,506	3,505	3,497	3,515	3,506	3,483	3,487	3,485	3,480	3,500	3,490
Agosto	3,490	3,494	3,492	3,474	3,493	3,483	3,480	3,484	3,482	3,470	3,490	3,480
Setiembre	3,489	3,491	3,490	3,468	3,487	3,478	3,483	3,485	3,484	3,470	3,490	3,480
Octubre	3,461	3,463	3,462	3,444	3,464	3,454	3,445	3,446	3,446	3,430	3,450	3,440
Noviembre	3,439	3,441	3,440	3,426	3,447	3,437	3,433	3,435	3,434	3,430	3,450	3,440
Diciembre	3,434	3,436	3,435	3,424	3,444	3,434	3,440	3,442	3,441	3,440	3,460	3,450
2002												
Enero	3,457	3,460	3,458	3,451	3,470	3,461	3,470	3,476	3,473	3,460	3,480	3,470
Febrero	3,476	3,478	3,477	3,460	3,480	3,470	3,471	3,474	3,473	3,460	3,480	3,470
Marzo	3,457	3,458	3,458	3,448	3,465	3,456	3,451	3,453	3,452	3,440	3,460	3,450
Abril	3,438	3,440	3,439	3,432	3,452	3,442	3,436	3,438	3,437	3,430	3,450	3,440
Mayo	3,449	3,451	3,450	3,434	3,453	3,444	3,461	3,463	3,462	3,440	3,460	3,450
Junio	3,477	3,479	3,478	3,461	3,481	3,471	3,504	3,508	3,506	3,480	3,500	3,490
Julio	3,530	3,533	3,531	3,523	3,543	3,533	3,533	3,537	3,535	3,530	3,550	3,540

FUENTE: 1/ Superintendencia de Banca y Seguros

2/ Calculado en base a observaciones propias

cuadro 03

TIPO DE CAMBIO DEL DOLAR AMERICANO: JULIO 2002

(S/. x US \$)

DIAS	SISTEMA BANCARIO 1/		MERCADO INFORMAL 2/	
	COMPRA	VENTA	COMPRA	VENTA
1	3,509	3,511	3,500	3,520
2	3,508	3,512	3,500	3,520
3	3,515	3,518	3,500	3,520
4	3,522	3,525	3,520	3,540
5	3,52	3,524	3,510	3,530
SAB. DOM.				
8	3,535	3,536	3,520	3,540
9	3,537	3,54	3,540	3,560
10	3,534	3,536	3,530	3,550
11	3,543	3,546	3,530	3,550
12	3,542	3,552	3,530	3,550
SAB. DOM.				
15	3,544	3,546	3,540	3,560
16	3,534	3,54	3,530	3,550
17	3,529	3,532	3,530	3,550
18	3,535	3,537	3,520	3,540
19	3,533	3,537	3,520	3,540
SAB. DOM.				
22	3,53	3,532	3,520	3,540
23	3,518	3,521	3,520	3,540
24	3,524	3,526	3,510	3,530
25	3,534	3,536	3,530	3,550
26	3,541	3,543	3,540	3,560
SAB. DOM. FER				
30	FER		3,530	3,550
31	3,533	3,537	3,530	3,550
PROM	3,530	3,533	3,523	3,543
C-V	3,531		3,533	

2/ CAMBISTAS DE LA AV. EL SOL DE LA CIUDAD DEL CUSCO

DPTO.CUSCO: PRODUCCION AGROPECUARIA (t) 1/

	2001						TOTAL 2 001	2002						VARIACION 02/01 (%)		
	JUL	AGO	SET	OCT	NOV	DIC		ENE	FEB	MAR	ABR	MAY	JUN	JUL	JUL/JUL	ENE-JUL
AGRICOLA 1/	41 547	9 721	9 584	4 708	4 212	5 471	342 584	11 863	15 780	29 730	64 172	109 017	61 615	28 525	-31,3	3,8
Arroz	18	260	0	0	0	4	4 624	14	157	1 284	2 460	943	48	0	-100,0	12,5
Avena grano	1 216	185	0	0	0	0	1 686	0	0	0	98	94	378	235	-80,7	-46,4
Ccañiwa	0	0	0	0	0	0	228	0	0	0	39	120	0	0	0,0	-30,2
Cebada	11 291	821	0	0	0	0	15 155	0	0	0	0	2 327	4 492	11 605	2,8	28,5
Maíz amarillo	92	0	0	3	5	15	10 506	86	194	782	1 870	2 723	1 639	57	-37,7	-29,9
Maíz amarílceco	4 147	0	0	0	0	0	37 864	4	255	9 699	21 643	4 726	1 918	0	-53,8	1,0
Quinua	193	12	0	0	0	0	1 317	0	0	27	183	457	164	46	-76,0	-32,9
Trigo	5 583	281	0	0	0	0	9 294	0	0	0	0	1 587	3 953	5 054	-9,5	17,5
Kiwicha	290	0	0	0	0	0	526	0	0	0	3	212	109	7	-97,6	-37,1
Maswa	443	0	0	0	0	0	6 179	0	0	0	1 086	4 198	972	277	-37,4	5,7
Oca	755	0	0	0	0	0	13 105	0	0	0	1 974	11 432	3 241	769	1,9	32,9
Olluco	1 958	0	0	0	0	0	21 941	0	549	1 545	7 515	8 528	3 677	1 117	-43,0	4,5
Papa	4 189	235	0	252	166	937	166 217	4 190	9 328	10 910	59 698	93 263	16 258	2 715	-35,2	19,3
Yuca	7 638	5 308	1 250	5 408	5 534	5 509	82 056	5 685	5 481	5 638	4 924	4 924	5 948	5 455	-28,6	-33,8
Uncucha	56	0	0	0	0	0	4 256	0	0	16	264	1 848	0	0	-100,0	-50,0
Arveja grano seco	836	8	0	0	0	0	1 809	0	0	14	23	478	643	995	19,0	19,6
Frijol	580	150	0	0	0	0	1 798	119	84	148	41	576	424	63	-89,1	-11,7
Haba grano seco	5 385	10	0	0	0	0	8 843	0	4	0	105	690	3 825	4 507	-16,3	3,4
Tarwi	1 133	283	0	0	0	0	2 026	0	0	0	0	99	617	1 479	30,6	25,9
Arveja grano verde	38	56	16	14	16	80	959	137	122	72	0	16	16	16	-57,9	-51,3
Haba grano verde	49	28	7	32	26	143	2 957	230	319	125	157	206	48	0	-100,0	-60,1
Soya	0	0	0	20	0	0	393	11	113	81	14	44	6	0	0,0	-28,2
Cebolla	694	349	143	126	382	335	5 952	336	476	328	575	607	1 013	524	-24,5	-16,4
Maíz Choclo	0	0	0	0	90	1 208	17 838	2 779	7 545	12 050	1 664	0	0	0	0,0	45,3
Tomate	58	115	22	55	82	30	1 024	110	108	195	51	72	206	51	-12,1	10,1
Zanahoria	479	329	135	112	239	275	4 251	381	394	364	500	434	541	359	-25,1	-6,0
Zapallo	160	0	0	0	32	0	2 231	0	146	502	294	70	262	98	-38,8	-37,6
Col repollo	119	97	0	128	45	77	1 069	84	80	80	132	267	112	132	11,2	22,9
Plátano	2 186	1 784	2 520	2 729	1 952	2 158	26 296	2 246	2 270	2 643	2 763	3 428	3 529	2 184	-0,1	25,8
Granadilla	312	136	0	16	0	0	1 233	0	0	80	184	344	408	304	-2,6	22,1
Papayo	586	542	335	237	164	228	6 214	690	420	791	1 034	1 084	1 611	921	57,2	39,2
Piña	25	580	931	1 007	1 039	1 009	5 566	560	148	388	260	70	70	100	300,0	59,6
Caña para alcohol	68	115	41	150	207	161	1 839	181	209	154	132	145	164	484	611,8	26,1
Alfalfa	1 337	1 978	625	2 012	1 791	1 699	18 576	1 603	1 857	1 478	1 148	1 931	2 894	2 098	56,9	24,2
Achiote	57	530	2 512	70	2	0	3 173	0	0	0	0	0	0	47	-17,5	-21,7
Cacao	632	423	300	89	69	80	8 357	1 314	1 381	989	455	708	1 979	657	4,0	1,2
Café	4 446	671	0	0	0	0	32 064	9	137	2 944	5 968	10 129	8 820	2 006	-54,9	-4,4
Té	303	113	118	450	463	475	5 031	588	563	575	575	425	413	288	-4,8	0,4
Limón	3	2	0	0	1	61	402	39	53	55	29	18	16	12	300,0	-34,6
Mandarina	87	74	0	16	0	0	524	0	16	64	109	120	126	78	-10,3	18,2
Manzano	0	0	0	0	0	3	313	24	22	55	95	115	0	0	0,0	0,1
Naranja	1 069	906	27	123	29	52	9 502	261	47	342	792	1 148	1 258	1 217	13,8	-39,5
Palto	78	19	27	311	141	356	1 287	378	684	204	246	207	299	155	98,7	401,7
Mango	0	0	0	0	60	416	1 244	441	154	0	0	0	0	0	0,0	-22,5
Avena forrajera	1 012	64	34	12	81	59	22 503	6 463	137	10 970	8 159	4 288	2 140	196	-80,6	45,4
Cebada forrajera	678	740	368	468	611	702	12 628	1 784	1 470	4 993	1 585	6 532	3 372	1 327	95,7	116,3
PECUARIA 1/	5 460	5 357	4 492	4 841	6 778	5 876	63 951	6 072	6 875	7 298	7 355	7 031	6 980	6 473	18,6	31,4
Carne de ave	40	36	34	37	38	43	395	43	40	45	31	34	31	33	-16,8	23,7
Carne de vacuno	748	823	691	693	708	739	8 614	701	695	684	717	748	716	700	-6,5	0,0
Carne de ovino	290	217	239	232	211	260	2 770	360	247	220	239	212	215	208	-28,1	5,6
Carne de porcino	327	331	207	297	676	323	3 261	265	235	241	239	238	243	243	-25,6	19,4
Carne de caprino	8	7	9	9	11	15	117	11	11	15	14	9	11	13	54,7	27,6
Carne de alpaca	56	46	44	40	35	59	669	63	78	81	100	93	83	76	35,3	29,1
Carne de llama	21	28	24	22	23	27	287	23	31	35	48	54	52	44	112,2	75,0
Carne de cuy	13	11	11	13	15	14	139	14	11	11	12	11	12	12	-7,2	9,0
Huevos	27	24	15	15	19	20	214	44	39	40	31	40	34	27	1,9	109,5
Leche	537	357	312	428	388	427	5 301	382	681	833	844	807	839	718	33,7	50,6
Lana de oveja	0	0	0	0	0	7	462	25	70	75	42	2	0	0	0,0	-52,7
Fibra de alpaca	0	0	0	0	65	53	275	12	55	45	29	2	0	0	0,0	-8,5
Fibra de llama	0	0	0	0	0	0	71	2	11	11	10	1	0	0	0,0	-52,8
TOTAL 1/	47 007	15 078	14 076	9 549	10 990	11 347	406 535	17 935	22 655	37 028	71 527	116 048	68 595	34 998	-25,6	6,7

1/: Valor en miles de Nuevos Soles de 1994.

Fuente: Dirección Regional Agraria Cusco.

CUADRO - 05

DPTO. DE CUSCO: AVANCE DE LA PRODUCCION AGRICOLA

CULTIVOS	CAMPAÑA AGRICOLA 2001/2002					CAMPAÑA AGRICOLA 2002/2003				
	AGOSTO-JULIO					AGOSTO-JULIO				
	SIEMBRAS ha	PERDIDAS ha	COSECHA ha	PRODUCC. t	V.B.P. Miles de S/.	SIEMBRAS ha	PERDIDAS ha	COSECHA ha	PRODUCC. t	V.B.P. Miles de S/.
Arroz	2 635	0	2 512	4 360	1 569	3 039	2	3 109	5 170	1 860
Avena grano	1 517	0	1 332	1 501	980	1 942	11	912	989	646
Ccañiwa	455	0	455	228	76	760	262	498	159	53
Cebada	12 854	66	12 043	14 333	5 665	15 780	125	14 394	19 245	7 606
Maíz amarillo	6 861	0	6 857	10 644	4 326	5 043	2	5 009	7 373	2 997
Maíz amiláceo	20 270	191	20 060	37 864	27 146	21 030	76	18 973	38 245	27 419
Quinua	1 291	36	1 188	1 305	890	1 130	129	1 007	888	605
Trigo	6 709	45	6 434	9 013	4 468	8 137	65	7 602	10 874	5 390
Kiwicha	441	41	403	526	722	168	0	168	331	454
Maswa	1 336	0	1 336	6 179	1 961	1 095	0	1 095	6 533	2 073
Oca	2 690	43	2 647	13 105	5 414	3 117	4	3 113	17 416	7 195
Olluco	4 034	41	3 993	21 941	8 281	4 159	2	3 995	22 931	8 655
Papa	19 535	138	19 456	167 787	67 697	24 142	216	23 907	197 950	79 866
Yuca	8 630	0	9 603	87 317	29 865	7 309	1	6 696	62 072	21 230
Uncucha	493	0	491	4 256	974	281	0	281	2 128	487
Arveja grano seco	1 796	12	1 782	1 801	1 925	1 959	8	1 948	2 161	2 310
Frijol	1 727	0	1 635	1 690	2 173	1 537	0	1 664	1 605	2 064
Haba grano seco	8 132	34	8 082	8 833	6 238	8 511	103	8 127	9 142	6 456
Tarwi	2 114	7	1 815	1 743	1 102	2 362	18	2 527	2 477	1 566
Arveja grano verde	160	0	144	866	720	76	0	102	561	466
Haba grano verde	426	2	413	2 945	1 342	230	0	216	1 321	602
Soya	355	0	366	443	431	217	0	211	288	280
Cebolla	576	2	637	7 249	1 805	519	1	497	5 193	1 293
Maíz Choclo	1 089	0	998	18 243	7 613	1 793	0	1 525	25 336	10 572
Tomate	97	0	98	1 455	499	134	0	81	1 097	376
Zanahoria	514	4	495	5 883	1 148	429	13	384	4 062	793
Zapallo	122	0	142	2 420	704	134	0	95	1 404	409
Col repollo	102	0	105	1 126	279	137	0	113	1 234	306
Plátano (2 365 ha)	383	0	190	19 307	5 690	140	1	3 975	30 206	8 902
Granadilla (191 ha)	9	0	0	1 447	542	21	0	211	1 472	552
Papayo (373 ha)	231	0	88	5 599	2 033	57	0	727	8 057	2 926
Piña (341 ha)	211	0	152	3 611	1 602	67	0	773	6 162	2 734
Caña para alcohol	23	0	9	2 150	181	18	0	255	2 143	180
Alfalfa (680 ha)	278	0	0	14 759	2 445	88	1	42	21 113	3 497
Achiote (6 086 ha)	5	0	50	3 028	8 271	96	0	63	3 160	8 631
Cacao (19 420 ha)	594	0	0	9 095	21 007	135	2	0	8 444	19 503
Café (48 091 ha)	2 045	0	0	35 249	112 937	416	0	0	30 685	98 312
Té (2 000 ha)	0	0	0	4 724	2 014	0	0	0	5 044	2 150
Limón (33 ha)	4	0	0	375	123	6	0	38	285	94
Mandarina (60 ha)	5	0	0	482	264	4	0	0	603	329
Manzano (96 ha)	5	0	0	310	205	56	0	3	314	207
Naranja (771 ha)	212	0	0	9 409	3 183	25	0	26	6 202	2 098
Palto (94 ha)	75	0	0	518	354	41	0	34	3 026	2 066
Mango (99 ha)	12	0	0	1 219	475	7	0	0	1 071	418
Avena forrajera	2 415	10	1 785	22 675	3 068	2 248	84	2 792	32 603	4 412
Cebada forrajera	938	0	945	13 434	1 883	1 664	28	1 592	23 952	3 358
Total	114 403	671	108 737	582 444	352 288	120 257	1 151	118 776	632 721	354 398

CUADRO - 06

DPTO. DE CUSCO: AVANCE DE LA PRODUCCION AGRICOLA

CULTIVOS	2 001					2 002				
	ENERO-JULIO					ENERO-JULIO				
	SIEMBRAS	PERDIDAS	COSECHA	PRODUCC.	V.B.P.	SIEMBRAS	PERDIDAS	COSECHA	PRODUCC.	V.B.P.
ha	ha	ha	t	Miles de S/.	ha	ha	ha	t	Miles de S/.	
Arroz	31	0	2 512	4 360	1 569	79	0	2 975	4 906	1 765
Avena grano	996	0	1 332	1 501	980	1 348	11	727	804	525
Ccañiwa	0	0	455	228	76	0	262	498	159	53
Cebada	5 850	66	12 043	14 333	5 665	5 463	125	13 649	18 424	7 281
Maíz amarillo	72	0	6 741	10 484	4 261	94	0	4 994	7 351	2 988
Maíz amiláceo	19	110	20 060	37 864	27 146	1 800	76	18 973	38 245	27 419
Quinoa	151	6	1 188	1 305	890	3	129	1 002	876	598
Trigo	1 528	45	6 434	9 013	4 468	1 059	65	7 369	10 593	5 251
Kiwicha	136	13	403	526	722	4	0	168	331	454
Maswa	0	0	1 336	6 179	1 961	0	0	1 095	6 533	2 073
Oca	0	43	2 647	13 105	5 414	0	4	3 113	17 416	7 195
Olluco	0	41	3 993	21 941	8 281	0	2	3 995	22 931	8 655
Papa	510	110	19 070	164 627	66 422	298	210	23 726	196 360	79 225
Yuca	347	0	6 644	59 047	20 195	117	0	4 178	39 063	13 361
Uncucha	2	0	491	4 256	974	0	0	281	2 128	487
Arveja grano seco	114	12	1 778	1 801	1 925	0	8	1 940	2 153	2 301
Frijol	135	0	1 600	1 648	2 119	93	0	1 537	1 455	1 871
Haba grano seco	213	34	8 082	8 833	6 238	0	103	8 118	9 131	6 449
Tarwi	0	7	1 815	1 743	1 102	0	18	2 237	2 194	1 387
Arveja grano verde	38	0	129	777	646	12	0	70	379	315
Haba grano verde	52	2	374	2 721	1 240	68	0	172	1 085	495
Soya	49	0	307	373	363	53	0	198	268	261
Cebolla	223	2	365	4 616	1 149	250	1	378	3 858	960
Maíz Choclo	105	0	905	16 540	6 902	368	0	1 448	24 038	10 031
Tomate	21	0	53	720	247	26	0	59	793	272
Zanahoria	210	4	269	3 161	617	234	13	279	2 972	580
Zapallo	17	0	125	2 199	640	5	0	93	1 372	399
Col repollo	56	0	65	722	179	84	0	82	887	220
Plátano (2 365 ha)	234	0	0	15 153	4 466	23	0	54	19 063	5 618
Granadilla (191 ha)	9	0	0	1 081	405	21	0	0	1 320	495
Papayo (373 ha)	63	0	0	4 708	1 710	19	0	39	6 551	2 379
Piña (341 ha)	100	0	0	1 000	444	39	0	12	1 596	708
Caña para alcohol	16	0	0	1 165	98	9	0	6	1 469	123
Alfalfa (680 ha)	118	0	0	10 471	1 735	24	1	42	13 008	2 155
Achiote (6 086 ha)	5	0	0	60	164	96	0	63	47	128
Cacao (19 420 ha)	487	0	0	7 397	17 083	135	0	0	7 484	17 285
Café (48 091 ha)	1 819	0	0	31 393	100 583	416	0	0	30 014	96 163
Té (2 000 ha)	0	0	0	3 414	1 455	0	0	0	3 426	1 461
Limón (33 ha)	4	0	0	339	111	6	0	38	222	73
Mandarina (60 ha)	5	0	0	434	237	4	0	0	513	280
Manzano (96 ha)	0	0	0	310	205	10	0	3	311	205
Naranja (771 ha)	129	0	0	8 365	2 830	25	0	26	5 065	1 713
Palto (94 ha)	29	0	0	433	296	5	0	34	2 173	1 483
Mango (99 ha)	12	0	0	768	299	7	0	0	595	232
Avena forrajera	725	10	1 750	22 253	3 011	136	84	2 761	32 353	4 378
Cebada forrajera	259	0	722	9 739	1 365	558	27	1 388	21 063	2 953
Total	14 889	503	103 685	513 103	308 887	12 991	1 137	107 816	562 973	320 702

CUADRO - 07

DPTO.CUSCO: SIEMBRAS (ha).

CULTIVOS	2001						TOTAL 2 001	2 002							VARIACION % 02/01	
	JUL	AGO	SET	OCT	NOV	DIC		ENE	FEB	MAR	ABR	MAY	JUN	JUL	JUL/JUL	ENE-JUL
Arroz		16	68	396	1 876	604	2 991	18	3					58	0,00	154,84
Avena grano			54	93	290	157	1 590	1 348							0,00	35,34
Ccañiwa			480	280			760								0,00	0,00
Cebada				65	5 755	4 497	16 167	5 323	140						0,00	-6,62
Maíz amarillo	42	106	447	1 532	2 746	118	5 021	15	79						-100,00	30,56
Maíz amiláceo	19	3 570	7 284	5 702	2 554	120	19 249		1 800						-100,00	9 373,68
Quinua			345	346	261	175	1 278	3							0,00	-98,01
Trigo			88	992	3 293	2 705	8 606	1 039		20					0,00	-30,69
Kiwicha			4	29	17	114	300	4							0,00	-97,06
Maswa			524	287	282	2	1 095								0,00	0,00
Oca		83	765	1 348	918	3	3 117								0,00	0,00
Olluco		161	1 264	1 423	1 278	33	4 159								0,00	0,00
Papa	52	1 640	2 124	8 775	8 842	2 463	24 354	15				110	80	93	78,85	-41,57
Yuca	26	671	185	3 482	2 224	630	7 539	21	21	12	6	9	19	29	11,54	-66,28
Uncucha	2			170	111		283								-100,00	-100,00
Arveja grano seco			155	527	964	313	2 073								0,00	-100,00
Frijol		120	184	110	748	282	1 579	93							0,00	-31,11
Haba grano seco		99	729	2 979	4 229	475	8 724								0,00	-100,00
Tarwi		100	252	562	1 275	173	2 362								0,00	0,00
Arveja grano verde	16	29	35				102	2		4	2	2	2		-100,00	-68,42
Haba grano verde	9	40	63	23	32	4	214	6		3	1	32	4	22	144,44	29,81
Soya				65	99		213					20	28	5	0,00	8,16
Cebolla	19	32	35	72	69	61	492	38	36	43	30	30	41	33	73,68	12,36
Maíz Choclo	77	1 315	110				1 530			10		12	15	331	329,87	250,48
Tomate	2	13	9	7	8	71	129			2	4	11	3	6	200,00	23,81
Zanahoria	21	22	41	44	50	39	405	26	38	49	31	20	38	33	58,54	11,27
Zapallo		13	6	5	18	87	146	5							0,00	-70,59
Col repollo	4	5	12	13	10	13	109	16	14	23	6	4	12	9	125,00	49,64
Plátano	8	6	8	78	13	12	351	11	6	2	2	2			-100,00	-90,17
Granadilla							9	12	7	2					0,00	133,33
Papayo	3	1	8	20	2	7	101	10	8	1					-100,00	-69,84
Piña	1				4	24	128	21	17		1				-100,00	-61,00
Caña para alcohol				3	3	3	25	6	3						0,00	-43,75
Alfalfa		9		8	19	28	182	24							0,00	-79,57
Achiote							5	78	18						0,00	1 820,00
Cacao							487	57	53	25					0,00	-72,28
Café							1 819	125	199	92					0,00	-77,13
Té							0								0,00	#¡DIV/0!
Limón							4	4	2						0,00	50,00
Mandarina							5	2	2						0,00	-20,00
Manzano			6	40			46			10					0,00	0,00
Naranja	16						129	14	11						-100,00	-80,62
Palto				21		15	65	3	2						0,00	-82,76
Mango							12	5	2						0,00	-41,67
Avena forrajera	2	24	11	69	1 158	850	2 837	121	5	4	3		3		-100,00	-81,24
Cebada forrajera	30	134	83	59	543	287	1 365	119	72	152	62	21	79	53	76,67	115,44
Total	349	8 209	15 378	29 625	39 691	14 364	122 155	8 584	2 538	453	148	273	324	672	92,68	-12,75

CUADRO - 08

DPTO.CUSCO: COSECHAS (ha).

CULTIVOS	2001							TOTAL 2 001	2002							VARIACION % 02/01	
	JUL	AGO	SET	OCT	NOV	DIC	ENE		FEB	MAR	ABR	MAY	JUN	JUL	JUL/JUL	ENE-JUL	
Arroz	9	130				4	2 646	7	87	728	1 531	598	24		-100,00	18,43	
Avena grano	1 178	185					1 517				30	98	377	222	-81,15	-45,42	
Ccañiwa							455				93	405			0,00	9,45	
Cebada	9 773	745					12 788					1 693	3 826	8 130	-16,82	13,33	
Maíz amarillo	55			2	3	10	6 756	57	131	549	1 249	1 796	1 174	38	-30,91	-25,92	
Maíz amiláceo	3 002						20 060	2		168	4 231	9 798	3 511	1 263	-57,93	-5,42	
Quinoa	210	5					1 193			38	233	499	166	66	-68,50	-15,66	
Trigo	4 032	233					6 667					943	3 030	3 396	-15,78	14,53	
Kiwicha	246						403				4	109	52	3	-98,78	-58,31	
Maswa	102						1 336				203	631	205	56	-45,10	-18,04	
Oca	163						2 647				391	1 971	608	143	-12,27	17,60	
Olluco	354						3 993		129	278	1 150	1 580	661	197	-44,35	0,05	
Papa	534	25		31	20	105	19 251	659	986	1 071	6 682	11 488	2 358	482	-9,65	24,41	
Yuca	876	630	182	568	555	583	9 162	607	578	600	645	523	644	581	-33,68	-37,12	
Uncucha	7						491			2	48	231			-100,00	-42,77	
Arveja grano seco	821	8					1 786			7	23	487	719	704	-14,20	9,11	
Frijol	630	127					1 727	128	84	148	41	355	706	75	-88,10	-3,94	
Haba grano seco	5 350	9					8 091		3		92	668	3 383	3 972	-25,75	0,45	
Tarwi	1 177	290					2 105					118	616	1 503	27,70	23,25	
Arveja grano verde	5	8	2	2	4	17	162	29	23	12		2	2	2	-60,00	-46,12	
Haba grano verde	7	4	1	4	7	28	418	38	57	19	21	28	9		-100,00	-54,01	
Soya				13			320	10	75	54	11	44	4		0,00	-35,50	
Cebolla	56	28	13	15	36	27	484	34	48	31	55	62	96	52	-6,81	3,56	
Maíz Choclo					10	67	982	251	430	673	94				0,00	60,09	
Tomate	4	8	2	4	6	2	75	9	8	13	4	5	16	4	0,00	11,32	
Zanahoria	37	29	13	14	23	26	374	34	36	34	48	41	53	33	-10,14	3,80	
Zapallo	8				2		127		9	37	18	4	18	7	-12,50	-25,60	
Col repollo	12	9		12	4	6	96	8	7	7	12	24	11	13	12,07	25,77	
Plátano						3 921	3 921	54							0,00	0,00	
Granadilla						211	211								0,00	0,00	
Papayo						688	688	39							0,00	0,00	
Piña						761	761	12							0,00	0,00	
Caña para alcohol						249	249	6							0,00	0,00	
Alfalfa						0	0	42							0,00	0,00	
Achiote						0	0	63							0,00	0,00	
Cacao						0	0								0,00	0,00	
Café						0	0								0,00	0,00	
Té						0	0								0,00	0,00	
Limón						0	0	38							0,00	0,00	
Mandarina						0	0								0,00	0,00	
Manzano						0	0		3						0,00	0,00	
Naranjo						0	0	26							0,00	0,00	
Palto						0	0	34							0,00	0,00	
Mango						0	0								0,00	0,00	
Avena forrajera	66	6	3	2	13	7	1 781	628	16	1 054	718	232	103	10	-84,85	57,77	
Cebada forrajera	47	47	25	33	47	52	926	134	122	428	129	306	178	92	96,77	92,17	
Total	28 758	2 526	241	700	730	6 763	114 645	2 951	2 829	5 950	17 756	34 738	22 550	21 043	-26,83	3,98	

CUADRO - 09

DPTO.CUSCO: PRODUCCION (t).

CULTIVOS	2001							TOTAL 2 001	2 002							VARIACION % 02/01	
	JUL	AGO	SET	OCT	NOV	DIC	ENE		FEB	MAR	ABR	MAY	JUN	JUL	JUL/JUL	ENE-JUL	
	Arroz	18	260				4		4 624	14	157	1 284	2 460	943	48		-100,00
Avena grano	1 216	185					1 686				98	94	378	235	-80,70	-46,44	
Ccañiwa							228				39	120			0,00	-30,20	
Cebada	11 291	821					15 155					2 327	4 492	11 605	2,78	28,54	
Maíz amarillo	92			3	5	15	10 506	86	194	782	1 870	2 723	1 639	57	-37,70	-29,89	
Maíz amiláceo	4 147						37 864	4		255	9 699	21 643	4 726	1 918	-53,75	1,01	
Quinua	193	12					1 317			27	183	457	164	46	-76,00	-32,86	
Trigo	5 583	281					9 294					1 587	3 953	5 054	-9,48	17,53	
Kiwicha	290						526					3	212	109	7	-97,62	-37,10
Maswa	443						6 179				1 086	4 198	972	277	-37,40	5,73	
Oca	755						13 105				1 974	11 432	3 241	769	1,92	32,89	
Olluco	1 958						21 941		549	1 545	7 515	8 528	3 677	1 117	-42,95	4,51	
Papa	4 189	235		252	166	937	166 217	4 190	9 328	10 910	59 698	93 263	16 258	2 715	-35,20	19,28	
Yuca	7 638	5 308	1 250	5 408	5 534	5 509	82 056	5 685	5 481	5 638	5 932	4 924	5 948	5 455	-28,58	-33,84	
Uncucha	56						4 256			16	264	1 848			-100,00	-50,00	
Arveja grano seco	836	8					1 809			14	23	478	643	995	19,02	19,56	
Frijol	580	150					1 798	119	84	148	41	576	424	63	-89,10	-11,71	
Haba grano seco	5 385	10					8 843		4		105	690	3 825	4 507	-16,30	3,38	
Tarwi	1 133	283					2 026					99	617	1 479	30,60	25,88	
Arveja grano verde	38	56	16	14	16	80	959	137	122	72		16	16	16	-57,89	-51,29	
Haba grano verde	49	28	7	32	26	143	2 957	230	319	125	157	206	48		-100,00	-60,12	
Soya				20			393	11	113	81	14	44	6		0,00	-28,15	
Cebolla	694	349	143	126	382	335	5 952	336	476	328	575	607	1 013	524	-24,46	-16,43	
Maíz Choclo					90	1 208	17 838	2 779	7 545	12 050	1 664				0,00	45,33	
Tomate	58	115	22	55	82	30	1 024	110	108	195	51	72	206	51	-12,07	10,14	
Zanahoria	479	329	135	112	239	275	4 251	381	394	364	500	434	541	359	-25,08	-5,98	
Zapallo	160				32		2 231		146	502	294	70	262	98	-38,75	-37,61	
Col repollo	119	97		128	45	77	1 069	84	80	80	132	267	112	132	11,20	22,85	
Plátano	2 186	1 784	2 520	2 729	1 952	2 158	26 296	2 246	2 270	2 643	2 763	3 428	3 529	2 184	-0,09	25,80	
Granadilla	312	136		16			1 233			80	184	344	408	304	-2,56	22,11	
Papayo	586	542	335	237	164	228	6 214	690	420	791	1 034	1 084	1 611	921	57,17	39,15	
Piña	25	580	931	1 007	1 039	1 009	5 566	560	148	388	260	70	70	100	300,00	59,60	
Caña para alcohol	68	115	41	150	207	161	1 839	181	209	154	132	145	164	484	611,76	26,09	
Alfalfa	1 337	1 978	625	2 012	1 791	1 699	18 576	1 603	1 857	1 478	1 148	1 931	2 894	2 098	56,92	24,23	
Achiote	57	530	2 512	70	2		3 173							47	-17,54	-21,67	
Cacao	632	423	300	89	69	80	8 357	1 314	1 381	989	455	708	1 979	657	3,96	1,18	
Café	4 446	671					32 064	9	137	2 944	5 968	10 129	8 820	2 006	-54,87	-4,39	
Té	303	113	118	450	463	475	5 031	588	563	575	575	425	413	288	-4,79	0,37	
Limón	3	2			1	61	402	39	53	55	29	18	16	12	300,00	-34,56	
Mandarina	87	74		16			524		16	64	109	120	126	78	-10,34	18,20	
Manzano						3	313	24	22	55	95	115			0,00	0,11	
Naranja	1 069	906	27	123	29	52	9 502	261	47	342	792	1 148	1 258	1 217	13,84	-39,45	
Palto	78	19	27	311	141	356	1 287	378	684	204	246	207	299	155	98,72	401,73	
Mango					60	416	1 244	441	154						0,00	-22,53	
Avena forrajera	1 012	64	34	12	81	59	22 503	6 463	137	10 970	8 159	4 288	2 140	196	-80,63	45,39	
Cebada forrajera	678	740	368	468	611	702	12 628	1 784	1 470	4 993	1 585	6 532	3 372	1 327	95,72	116,28	
Total	60 275	17 203	9 410	13 840	13 226	16 071	582 852	30 744	34 666	61 139	117 910	188 547	80 415	49 552	-17,79	9,72	

CUADRO - 10

DEPARTAMENTO DE CUSCO: PRODUCCION PECUARIA

ESPECIES	VARIABLE	U.MEDIDA	2001							TOTAL 2001	2 002						VARIACION 02/01 (%)			
			JUL	AGO	SET	OCT	NOV	DIC	ENE		FEB	MAR	ABR	MAY	JUN	JUL	JUL/JUL	ENE-JUL		
AVES	POBLACION 1/ PRODUCCION	UNIDADES																		
	CARNE	UNIDADES (SACA)	23 301	22 598	21 215	22 503	22 240	24 827	239 015	26 784	23 343	25 582	18 262	19 971	19 718	19 943		-14,41	22,26	
	HUEVOS	GALLINAS EN POST	40	36	34	37	38	43	395	43	40	45	31	34	31	33		-16,82	23,71	
		t	16 431	14 370	8 997	9 339	11 573	11 474	130 118	27 339	24 730	24 309	20 559	26 575	22 496	16 968		3,27	119,16	
		t	27	24	15	15	19	20	214	44	39	40	31	40	34	27		1,85	109,45	
VACUNOS	POBLACION 1/ PRODUCCION	UNIDADES																		
	CARNE	UNIDADES (SACA)	6 053	7 081	5 974	5 802	5 812	6 560	72 606	6 064	6 155	5 682	6 146	6 362	6 133	5 926		-2,10	2,64	
	LECHE	CARCASA (t)	748	823	691	693	708	739	8 614	701	695	684	717	748	716	700		-6,53	0,00	
		VACAS EN ORDEÑO	8 656	5 522	5 346	5 336	5 943	6 418	88 347	6 449	10 736	16 078	14 619	12 312	13 682	13 721		58,51	46,53	
		t	537	357	312	428	388	427	5 301	382	681	833	844	807	839	718		33,72	50,62	
OVINOS	POBLACION 1/ PRODUCCION	UNIDADES																		
	CARNE	UNIDADES (SACA)	25 847	18 382	20 551	18 508	19 685	21 555	236 045	19 799	18 997	19 253	20 909	17 846	18 253	17 057		-34,01	-3,82	
	LANA	CARCASA (t)	290	217	239	232	211	260	2 770	360	247	220	239	212	215	208		-28,09	5,59	
		ANIM.ESQUILADOS							4 643	366 453	24 220	70 703	107 159	85 441	2 376	0	0		0,00	-19,88
		t						7	462		25	70	75	42	0	0		0,00	-52,69	
PORCINOS	POBLACION 1/ PRODUCCION	UNIDADES																		
	CARNE	UNIDADES (SACA)	9 102	9 387	6 812	8 769	19 268	10 250	97 917	7 298	6 494	7 084	6 908	6 632	6 624	6 819		-25,08	10,20	
		CARCASA (t)	327	331	207	297	676	323	3 261	265	235	241	239	238	243	243		-25,59	19,37	
CAPRINOS	POBLACION 1/ PRODUCCION	UNIDADES																		
	CARNE	UNIDADES (SACA)	685	624	745	638	945	1 322	9 807	970	917	1 381	1 214	748	917	1 091		59,27	30,82	
		CARCASA (t)	8	7	9	9	11	15	117	11	11	15	14	9	11	13		54,72	27,55	
ALPACAS	POBLACION 1/ PRODUCCION	UNIDADES																		
	CARNE	UNIDADES (SACA)	1 785	1 522	1 472	1 418	1 219	1 986	22 236	2 101	2 645	2 731	3 302	3 079	2 735	2 606		45,99	31,33	
	FIBRA	CARCASA (t)	56	46	44	40	35	59	669	63	78	81	100	93	83	76		35,33	29,10	
		ANIM.ESQUILADOS							32 451	26 500	146 806	8 110	44 610	29 965	25 058	961	0	0,00	23,73	
		t						65	53	275	12	55	45	29	2	0	0	0,00	-8,54	
LLAMAS	POBLACION 1/ PRODUCCION	UNIDADES																		
	CARNE	UNIDADES (SACA)	671	585	752	670	673	814	8 529	690	923	1 032	1 447	1 595	1 506	1 741		159,46	77,44	
	FIBRA	CARCASA (t)	21	28	24	22	23	27	287	23	31	35	48	54	52	44		112,20	74,96	
		ANIM.ESQUILADOS							49 044		1 185	10 530	10 615	9 407	546	0	0	0,00	-34,18	
		t						71			2	11	11	10	1	0	0	0,00	-52,77	
CUYES	POBLACION 1/ PRODUCCION	UNIDADES																		
	CARNE	UNIDADES (SACA)	24 190	21 795	20 883	24 740	29 563	27 370	270 234	27 099	20 319	21 234	22 196	21 617	23 259	23 391		-3,30	9,07	
		CARCASA (t)	13	11	11	13	15	14	139	14	11	11	12	11	12	12		-7,15	9,03	

1/: POBLACION ANUAL.

CUADRO - 11

DEPARTAMENTO DE CUSCO: BENEFICIO DE GANADO EN CAMALES

	2001							TOTAL 2001	2002							VARIACION 02/01 (%)		ENE-JUL	
	JUL	AGO	SET	OCT	NOV	DIC	ENE		FEB	MAR	ABR	MAY	JUN	JUL	JUL/JUL	ENE-JUL	2001	2002	
VACUNOS																			
Nº DE CABEZAS	1 888	1 831	1 926	2 006	1 606	1 425	24 202	1 393	1 430	1 227	1 344	1 286	2 687	3 252	72,25	-18,10	15 408	12 619	
kg	252 995	77 040	263 225	222 949	208 515	183 475	3 102 319	177 090	180 920	156 150	171 570	164 080	324 640	403 500	59,49	-26,51	2 147 115	1 577 950	
OVINOS																			
Nº DE CABEZAS	18	24	20	28	28	23	332	20	16	20	20	20	69	17	-5,56	-12,92	209	182	
kg	180	270	224	314	314	254	3 682	220	178	224	224	224	766	186	3,33	-12,32	2 306	2 022	
PORCINOS																			
Nº DE CABEZAS	29	24	28	579	65	153	1 103	61	56	73	21	21	137	42	44,83	61,81	254	411	
kg	1 250	1 035	1 205	24 780	2 800	6 560	47 310	2 615	2 400	3 115	900	900	5 870	1 805	44,40	61,07	10 930	17 605	
TOTAL																			
Nº DE CABEZAS	1 935	1 879	1 974	2 613	1 699	1 601	25 637	1 474	1 502	1 320	1 385	1 327	2 893	3 311	71,11	-16,75	15 871	13 212	
kg	254 425	78 345	264 654	248 043	211 629	190 289	3 153 311	179 925	183 498	159 489	172 694	165 204	331 276	405 491	59,38	-26,05	2 160 351	1 597 577	

FUENTE: Oficina de Información Agraria de la Dirección Regional del Ministerio de Agricultura Cusco.

1/: Preliminar, sujeto a reajuste.

CUADRO - 12

DEPARTAMENTO DE CUSCO: PRECIOS EN CHACRA DE PRODUCTOS AGROPECUARIOS (S/./kg) 1/

	2001							2 002						
	JUL	AGO	SET	OCT	NOV	DIC	ENE	FEB	MAR	ABR	MAY	JUN	JUL	
ACHIOTE	2,84	2,84	2,62	2,27	1,30	s.i.	3,60	s.i.	s.i.	s.i.	s.i.	s.i.	1,97	
ALFALFA	0,25	0,26	0,23	0,23	0,23	0,21	0,18	0,18	0,12	0,20	0,21	0,21	0,20	
ARROZ	0,80	0,90	s.i.	s.i.	s.i.	1,40	1,10	0,87	0,86	0,91	1,00	0,75	s.i.	
ARVEJA G. SECO	1,09	s.i.	s.i.	s.i.	s.i.	s.i.	s.i.	s.i.	0,40	0,50	0,65	0,76	0,86	
ARVEJA G. VERDE	0,70	0,70	0,70	0,70	0,55	0,50	0,42	0,42	0,50	s.i.	0,60	0,50	0,80	
AVENA	0,69	0,80	s.i.	s.i.	s.i.	s.i.	s.i.	s.i.	s.i.	0,80	0,72	0,92	0,79	
AVENA FORRAJERA	0,23	0,29	0,30	0,30	0,28	0,19	0,11	0,20	0,14	0,17	0,21	0,21	0,22	
CACAO	1,89	2,25	2,10	2,20	1,97	1,82	3,20	3,90	3,15	2,57	2,69	1,94	3,07	
CCAÑIWA	s.i.	s.i.	s.i.	s.i.	s.i.	s.i.	s.i.	s.i.	s.i.	0,50	0,80	s.i.	s.i.	
CAFE	2,07	1,97	s.i.	s.i.	s.i.	2,00	1,73	1,84	1,71	1,83	1,72	1,56	1,63	
CAÑA PARA ALCOHOL	0,10	0,10	0,10	0,15	0,14	0,13	0,15	0,15	0,15	0,15	0,15	0,13	0,14	
CEBADA	0,55	0,59	s.i.	s.i.	s.i.	s.i.	s.i.	s.i.	s.i.	s.i.	0,44	0,45	0,51	
CEBADA FORRAJERA	0,23	0,29	0,30	0,30	0,28	s.i.	0,20	0,17	0,14	0,18	0,19	0,19	0,13	
CEBOLLA	0,45	0,56	0,62	0,55	0,60	0,47	0,63	0,66	0,51	0,51	0,59	0,51	0,55	
COL REPOLLO	0,36	0,33	s.i.	0,33	0,45	0,46	0,46	0,46	0,44	0,39	0,37	0,33	0,38	
FRIJOL	0,90	0,63	s.i.	s.i.	s.i.	s.i.	0,86	0,90	0,90	1,70	1,59	1,48	1,74	
GRANADILLA	1,00	1,00	s.i.	1,00	s.i.	s.i.	s.i.	s.i.	1,44	1,20	1,20	1,20	1,20	
HABA G. SECO	1,32	s.i.	s.i.	s.i.	s.i.	s.i.	s.i.	1,00	s.i.	0,65	0,70	0,91	0,83	
HABA G. VERDE	0,60	0,60	0,60	0,60	0,50	0,46	0,49	0,42	0,36	0,49	0,53	0,55	s.i.	
KIWICHA	2,20	s.i.	s.i.	s.i.	s.i.	s.i.	s.i.	s.i.	s.i.	1,50	2,32	2,50	s.i.	
LIMON	0,62	0,69	s.i.	s.i.	0,78	0,77	0,67	0,68	0,68	0,71	0,89	0,91	0,77	
MANDARINA	0,35	0,34	s.i.	0,43	s.i.	s.i.	s.i.	0,35	0,42	0,43	0,38	0,43	0,43	
MANZANO	s.i.	s.i.	s.i.	s.i.	s.i.	0,60	0,80	0,62	0,86	0,98	0,98	s.i.	s.i.	
MANGO	s.i.	s.i.	s.i.	s.i.	0,50	s.i.	0,20	0,30	s.i.	s.i.	s.i.	s.i.	s.i.	
MAIZ A.DURO	0,60	0,60	s.i.	0,54	0,54	0,50	0,50	0,49	0,53	0,48	0,63	0,59	0,55	
MAIZ AMILACEO	1,16	s.i.	s.i.	s.i.	s.i.	s.i.	0,70	s.i.	0,66	1,43	1,52	0,86	1,21	
MAIZ CHOCLO	s.i.	s.i.	s.i.	s.i.	0,40	0,30	0,68	0,40	0,35	0,48	s.i.	s.i.	s.i.	
MASWA	0,27	s.i.	s.i.	s.i.	s.i.	s.i.	s.i.	s.i.	s.i.	0,32	0,37	0,32	0,30	
NARANJO	0,22	0,21	0,42	0,25	0,36	0,41	0,50	0,39	0,31	0,27	0,23	0,17	0,17	
OCA	0,28	s.i.	s.i.	s.i.	s.i.	s.i.	s.i.	s.i.	s.i.	0,40	0,38	0,36	0,35	
OLLUCO	0,34	s.i.	s.i.	s.i.	s.i.	s.i.	s.i.	0,41	0,48	0,48	0,47	0,49	0,40	
PAPA	0,33	0,35	s.i.	0,43	0,47	0,45	0,32	0,29	0,29	0,31	0,33	0,37	0,36	
PAPAYO	0,30	0,36	0,41	0,39	0,36	0,40	0,40	0,43	0,41	0,41	0,40	0,32	0,28	
PALTO	0,65	0,73	0,60	0,53	0,58	0,45	0,50	0,49	0,47	0,54	0,81	0,61	0,76	
PLATANO	0,29	0,35	0,39	0,38	0,42	0,40	0,39	0,34	0,35	0,49	0,31	0,36	0,36	
PIÑA	0,80	0,68	0,52	0,47	0,41	s.i.	0,41	0,42	0,42	0,42	0,40	0,50	0,53	
QUINUA	1,41	1,60	s.i.	s.i.	s.i.	s.i.	s.i.	s.i.	s.i.	1,10	1,09	1,56	1,38	
SOYA	s.i.	s.i.	s.i.	0,90	s.i.	s.i.	1,00	0,90	0,90	0,98	0,90	0,90	s.i.	
TARWI	1,28	1,37	s.i.	s.i.	s.i.	s.i.	s.i.	s.i.	s.i.	s.i.	0,54	1,05	0,93	
TOMATE	0,63	0,62	0,70	0,55	0,50	0,50	0,75	0,83	0,57	0,80	0,62	0,48	0,50	
TE	0,60	0,60	s.i.	0,42	0,45	0,40	0,40	0,45	0,55	0,50	0,45	0,55	0,55	
TRIGO	0,89	0,80	s.i.	s.i.	s.i.	s.i.	s.i.	s.i.	s.i.	s.i.	0,63	0,61	0,69	
UNCUCHA	0,30	s.i.	s.i.	s.i.	s.i.	s.i.	s.i.	s.i.	0,40	0,34	0,30	s.i.	s.i.	
YUCA	0,35	0,40	0,43	0,40	0,39	0,39	0,42	0,42	0,41	0,42	0,42	0,42	0,42	
ZANAHORIA	0,39	0,35	0,34	0,44	0,34	0,39	0,35	0,34	0,33	0,40	0,36	0,39	0,41	
ZAPALLO	s.i.	s.i.	s.i.	s.i.	0,50	s.i.	s.i.	0,28	0,26	0,36	0,45	0,20	0,30	
POLLO	5,13	4,82	4,82	4,70	4,50	5,00	5,00	4,80	4,70	4,70	4,60	4,70	4,40	
OVINO	4,77	4,47	4,47	4,50	4,60	4,60	4,60	4,60	4,70	4,60	4,70	4,50	4,70	
PORCINO	4,56	4,48	4,48	4,50	4,60	4,60	4,60	4,60	4,60	4,60	4,60	4,50	4,70	
VACUNO	4,42	4,13	4,13	4,10	4,30	4,40	4,40	4,20	4,40	4,20	4,30	4,20	4,40	
ALPACA	3,30	3,22	3,22	2,90	3,00	3,20	3,20	3,10	3,20	3,00	3,00	3,00	3,20	
CAPRINO	3,37	3,41	3,41	3,40	3,40	3,50	3,50	3,40	3,40	3,50	3,50	3,50	3,50	
LLAMA	2,84	2,71	2,71	2,70	2,90	2,90	2,90	2,80	2,90	2,80	2,80	2,80	2,90	
CUY	8,42	7,59	7,59	7,60	7,90	7,80	7,80	8,20	8,30	8,00	8,00	7,90	8,20	
LECHE (l)	1,23	1,18	1,18	1,16	1,14	1,17	1,17	1,11	1,09	1,10	1,12	1,15	1,15	
HUEVO (kg)	3,65	3,94	3,94	3,40	3,40	3,40	3,40	3,30	3,30	3,40	3,30	3,30	3,40	
QUESO (kg)	9,92	9,77	9,77	9,81	9,81	9,85	9,80	9,54	9,11	9,03	9,07	9,07	9,12	
LANA OVEJA (lb)	1,37	1,40	1,40	1,40	2,70	2,50	2,50	2,00	2,20	2,10	2,00	2,10	2,00	
FIBRA ALPACA (lb)	4,41	4,41	4,41	4,30	5,20	5,10	5,10	5,20	4,80	5,20	5,10	5,10	4,90	

1/: Para productos pecuarios, considerar precio en pie.

s/i: Sin información por ausencia estacional del producto.

Fuente: Oficina de Información Agraria (OIA) de la Dirección Regional de Agricultura de Cusco.

CUADRO - 13

DEPTO. CUSCO: PRODUCCION MINERA.

MINERIA METALICA	TOTAL		2 001												VARIACION 01/00(%)		ENE-DIC	
	DIC	2 000	ENE	FEB	MAR	ABR	MAY	JUN	JUL	AGO	SET	OCT	NOV	DIC	DIC/DIC	ENE-DIC	2 000	2 001
Mineral Extraido (TM)	600 498	6 415 064	467 026	471 698	578 354	452 547	512 122	678 137	597 911	578 047	611 432	577 347	630 336	742 653	23,7	7,5	6 415 064	6 897 610
Mineral Tratado (TM)	580 382	6 212 994	469 426	428 516	531 391	499 422	489 723	519 052	559 328	543 264	537 479	542 598	499 589	526 469	(9,3)	(1,1)	6 212 994	6 146 257
Concentrados de Cobre (TM)	28 690	303 399	20 222	16 818	27 664	25 637	22 753	23 174	22 784	23 127	26 588	24 085	25 394	25 805	(10,1)	(6,4)	303 399	284 051
Contenido fino:																		
. Cobre fino (TM)	8 682	91 732	6 265	4 914	7 857	7 322	6 760	6 688	6 744	7 007	7 934	7 676	7 898	8 167	(5,9)	(7,1)	91 732	85 232
. Oro (g)	74 593	983 040	44 832	29 599	86 036	96 139	81 229	97 329	113 009	146 166	104 226	102 603	142 460	145 026	94,4	20,9	983 040	1 188 654
. Plata (kg)	3 426	34 070	1 906	1 591	2 772	2 615	2 466	2 351	2 664	3 238	2 848	2 861	3 131	3 122	(8,9)	(7,4)	34 070	31 565
VENTAS MERCADO INTERNO																		
Concentrados (TM)		10 051													na	na	10 051	0
Contenido fino:																		
. Cobre fino (TM)		2 950													na	na	2 950	0
. Oro (g)		30 781													na	na	30 781	0
. Plata (kg)		947													na	na	947	0
. Valor FOB (Miles de US\$)	0	4 226	0	0	0	0	0	0	0	0	0	0	0	0	na	na	4 226	0
EXPORTACIONES																		
Concentrados (TM)	40 304	293 313	9 993	19 932	10 201	58 507	19 699	36 599	9 784	25 265	32 201	0	39 558	19 688	(51,2)	(4,1)	293 313	281 426
Contenido fino:																		
. Cobre fino (TM)	11 584	84 550	3 036	5 830	3 096	16 271	5 456	10 372	2 740	7 511	9 718		12 327	6 150	(46,9)	(2,4)	84 550	82 507
. Oro (g)	77 554	875 278	19 767	44 117	23 034	139 153	56 488	126 929	37 096	108 850	135 758		173 618	92 710	19,5	9,4	875 278	957 520
. Plata (kg)	3 308	28 405	923	2 063	1 127	5 115	1 943	3 456	1 002	2 593	3 435		4 076	2 127	(35,7)	(1,9)	28 405	27 860
. Valor FOB (Miles de US\$)	17 634	135 786	4 436	8 126	4 574	21 317	7 137	14 174	3 366	8 160	11 815	0	13 589	7 035	(60,1)	(23,6)	135 786	103 729

Fuente: B.H.P. Tintaya S.A.

CUADRO - 14

DEPARTAMENTO DE CUSCO: PRODUCCION MANUFACTURERA.

(Indice: Ago.94 = 100,00)

CIIU RAMAS DE ACTIVIDAD	2001*								2 002						VARIACION 02/01 (%)	
	JUN	JUL	AGO	SET	OCT	NOV	DIC	AÑO 2001	ENE	FEB	MAR	ABR	MAY	JUN	JUN/JUN	ENE-JUN
1531 ELAB.DE PRODUCTOS DE MOLINERIA	78,61	55,11	61,95	52,72	59,78	55,60	17,29	73,43	8,71	9,55	12,11	19,81	92,62	48,14	(38,8)	(38,5)
1543 ELAB.DE CACAO Y CHOCOLATE Y DE PROD.CONF	29,62	52,16	72,88	93,50	101,70	167,75	204,26	86,55	28,97	14,46	22,97	21,43	35,30	63,48	114,4	(1,7)
1553 ELAB.DE BEBIDAS MALTEADAS Y DE MALTA	68,07	64,37	67,54	59,63	73,55	60,00	74,83	68,32	49,37	59,51	59,84	48,57	59,49	95,13	39,8	15,5
1554 ELAB.DE BEB.NO ALCOH;PRODUC.AGUAS MINER.	172,40	188,18	197,60	183,22	179,39	195,75	172,55	207,32	164,91	164,81	139,56	176,99	186,61	197,24	14,4	14,3
2412 FAB.DE ABONOS Y COMPUESTOS DE NITROGENO	0,00	0,00	0,00	0,00	0,00	46,69	82,68	20,43	117,66	108,25	124,18	124,75	120,38	120,33	na	na
3211 TEXTILERIA	255,93	277,95	291,42	266,07	188,22	152,01	267,72	101,88	270,86	285,72	256,54	189,46	179,51	255,34	(0,2)	61,6
TOTAL	73,93	71,90	76,10	68,56	77,09	75,03	86,25	80,23	68,39	74,24	73,63	69,31	82,97	106,36	43,87	35,93

*: Cifras preliminares sujetas a reajuste.

Elaboración: Sección Estudios Económicos.

FUENTE: Muestra de las principales empresas industriales.

CUADRO - 15

CIUDAD CUSCO: LICENCIAS DE CONSTRUCCION OTORGADAS

	2001							TOTAL 2 001	2002							VAR.02/01 (%)	ENE-JUL		VAR.02/01(%)
	JUL	AGO	SET	OCT	NOV	DIC	ENE		FEB	MAR	ABR	MAY	JUN	JUL	JUL/JUL	2 001	2 002	ENE-JUL	
CONSTRUC. NUEVAS																			
NRO. LICENCIAS	4	3	4	1	2	7	54	7	9	5	3	3	4	4	0,00	37	35	-5,40	
VALOR DE LA CONST.	858 813	234 014	2 715 182	204 386	547 340	618 173	11 094 939	819 367	1 403 115	945 404	1 559 654	569 921	536 213	1 982 310	130,80	6 775 844	7 815 985	15,40	
AREA DE CONSTRUCCION(m2)	1 531	561	5 152	230	1 025	1 447	21 316	1 762	3 115	2 227	2 905	791	1 154	4 663	204,50	12 900	16 617	28,80	
REGULARIZACIONES																			
NRO. LICENCIAS	4	5	1	2	2	2	54		3	2		2	2	1	-75,00	42	10	-76,20	
VALOR DE LA CONST.	128 851	283 561	75 921	205 302	103 264	78 255	3 233 316		274 153	48 990		67 098	51 204	131 583	2,10	2 487 013	573 027	-77,00	
AREA DE CONSTRUCCION(m2)	296	853	203	499	799	261	261		578	887		158	312	320	7,90	6 030	2 256	-62,60	
REST.REMOD.Y ADECUAC.																			
NRO. LICENCIAS	1	1	3		2	2	25	6	4	1	1	3	1	7	600,00	17	23	35,30	
VALOR DE LA CONST.	207 865	61 708	84 967		378 212	111 270	3 715 116	266 133	283 161	85 377	39 956	374 688	261 768	332 966	60,20	3 078 959	1 644 048	-46,60	
AREA DE CONSTRUCCION(m2)	100	136	717		833	327	327	635	819	207	119	1 154	1 421	1 270	1 170,20	7 700	5 625	-26,90	
TOTAL																			
NRO. LICENCIAS	9	9	8	3	6	11	133	13	16	8	4	8	7	12	33,30	96	68	-29,20	
VALOR DE LA CONST.	1 195 529	579 282	2 876 070	409 687	1 028 817	807 697	18 043 370	1 085 500	1 960 429	1 079 771	1 599 611	1 011 708	849 184	2 446 859	104,70	12 341 817	10 033 060	-18,70	
AREA DE CONSTRUCCION(m2)	1 927	1 550	6 072	729	2 656	2 036	21 904	2 397	4 513	3 321	3 024	2 103	2 887	6 253	224,40	26 630	24 498	-8,00	

* : Cifras preliminares sujetas a reajuste.

FUENTE: Concejos distritales de Cusco y Wanchaq.

CUADRO - 16

DEPARTAMENTO DE CUSCO: DOCUMENTOS PROTESTADOS Y MONTO DE PROTESTOS.

	2001										2002							Var % JUL02/JUL01	ENE - JUL		
	ABR	MAY	JUN	JUL	AGO	SET	OCT	NOV	DIC	AÑO	ENE	FEB	MAR	ABR	MAY	JUN	JUL		2001	2002	Var %
TOTAL M/N 1/	1336790	492254	205057	105755	123592	709929	372309	516473	617886	7969354	831535	583474	533333	725573	548140	475389	324377	206,72	5629165	4021821	-28,55
Letras	1109435	197533	142300	7220	6792	627626	265635	369817	255551	4971923	619067	323460	290083	538061	357434	325048	212903	2848,91	3446502	2666055	-22,64
Pagarés	227355	294721	62757	98535	116800	82303	106674	146656	362335	2997430	212468	260015	243251	187513	190706	150340	111474	13,13	2182663	1355766	-37,88
TOTAL M/E 1/	4635496	5263536	1642994	3231906	1037741	3453763	449571	860418	666607	30773073	2179517	1700724	2224026	2686327	1755957	1631022	1441595	-55,39	24304974	13619169	-43,97
Letras	1070906	754475	435984	772614	278127	822508	125699	197493	156665	5899143	528315	409748	598533	576001	454261	457565	405096	-47,57	4318651	3429518	-20,59
Pagarés	233031	708024	28664	149470	19049	167109	4160	52629	37398	2819625	101918	79394	44709	205057	54682	11382	3159	-97,89	2539281	500302	-80,30
Warrant	0	0	0	0	0	0	0	0	0	0	0	0	0	0	0	0	0	0,00	0	0	0,00
TOTAL US\$	1303937	1462500	464648	922085	297177	989617	129859	250121	194063	8718768	630233	489143	643242	781059	508943	468947	408255	-55,72	6857932	3929820	-42,70
T.C. (C-V)	4	4	4	4	3	3	3	3	3	0	3	3	3	3	3	3	4	0,00	0	0	0,00
TOTAL S/.	5972286	5755790	1848051	3337662	1161333	4163691	821880	1376891	1284493	38742427	3011052	2284199	2757359	3411900	2304097	2106410	1765972	-47,09	29934140	17640990	-41,07

FUENTE: Cámara de Comercio, Industrias y de la Producción del Cusco.

1/: En nuevos soles

* Cifras preliminares sujetas a reajuste.

DEPARTAMENTO DE CUSCO: NUMERO DE DOCUMENTOS PROTESTADOS

	2001										2002							Var % JUL02/JUL01	ENE - JUL		
	ABR	MAY	JUN	JUL	AGO	SET	OCT	NOV	DIC	AÑO	ENE	FEB	MAR	ABR	MAY	JUN	JUL		2001	2002	Var %
M/N	103	184	105	14	55	212	193	187	226	2014	277	232	208	232	223	206	169	1107,14	1141	1547	35,58
Letras	69	83	92	4	1	187	174	167	127	1461	209	178	146	167	169	161	135	3275,00	805	1165	44,72
Pagarés	34	101	13	10	54	25	19	20	99	553	68	54	62	65	54	45	34	240,00	336	382	13,69
M/E	256	260	223	88	78	483	166	274	224	3093	358	258	249	331	308	290	251	185,23	1868	2045	9,48
Letras	233	243	211	83	69	465	165	270	215	2902	319	248	237	309	290	281	240	189,16	1718	1924	11,99
Pagarés	23	17	12	5	9	18	1	4	9	191	39	10	12	22	18	9	11	120,00	150	121	-19,33
Warrant	0	0	0	0	0	0	0	0	0	0	0	0	0	0	0	0	0	#;DIV/0!	0	0	0,00
TOTAL	359	444	328	102	133	695	359	461	450	5107	635	490	457	563	531	496	420	311,76	3009	3592	19,38

FUENTE: Cámara de Comercio, Industrias y de la Producción del Cusco.

* Cifras preliminares sujetas a reajuste.

CUADRO - 17

BANCO DE MATERIALES: MONTO Y NUMERO DE CREDITOS DESEMBOLSADOS

(En Nuevos Soles)

PROGRAMA	2001							TOTAL 2 001	2 002							VAR. 02/01(%) JUL/JUL	ENE-JUL		VAR.02/01(%) ENE-JUL
	JUL	AGO	SET	OCT	NOV	DIC	ENE		FEB	MAR	ABR	MAY	JUN	JUL	2 001		2 002		
AUTOCONSTRUCCION		138 440	130 900	323 011	372 170	161 660	1 486 161	89 650	55 000	48 950	209 088	89 650	113 300	177 650	-,-	359 980	783 288	118	
NRO. CREDITOS		17	18	34	42	14	185	10	6	4	19	9	11	18	-,-	60	77	28	
MEJORAMIENTO							0								-,-	0	0	-,-	
NRO. CREDITOS							0								-,-	0	0	-,-	
HOSPEDAJE				22 003			22 003					22 000			-,-	0	22 000	-,-	
NRO. CREDITOS				1			1					1			-,-	0	1	-,-	
CREDITOS SUPERVISADOS							0								-,-	0	0	-,-	
NRO. CREDITOS							0								-,-	0	0	-,-	
TECHO LIVIANO							0								-,-	0	0	-,-	
NRO. CREDITOS							0								-,-	0	0	-,-	
COMEDORES POPULARES							0								-,-	0	0	-,-	
NRO. CREDITOS							0								-,-	0	0	-,-	
MICRO EMPRESAS				4 000			16 661							11 000	-,-	12 661	11 000	-13	
NRO. CREDITOS				1			2							1	-,-	1	1	0	
CREDITOS COMPLEMENTARIOS							0								-,-	0	0	-,-	
NRO.CREDITOS							0								-,-	0	0	-,-	
CRED. EXTRAORD. POR PUNTUALIDAD													22 000		-,-	0	22 000	-,-	
NRO.CREDITOS													2		-,-	0	2	-,-	
TOTAL	0	138 440	130 900	349 014	372 170	161 660	1 524 825	89 650	55 000	48 950	209 088	111 650	135 300	188 650	-,-	372 641	838 288	125	
NRO. CREDITOS	0	17	18	36	42	14	188	10	6	4	19	10	13	19	-,-	61	81	33	

Fuente: Banco de Materiales Unidad Operativa Cusco.

CUADRO - 18

FLUJO DE VISITANTES NACIONALES Y EXTRANJEROS AL DEPARTAMENTO DEL CUSCO Y PARQUE NACIONAL DE MANU

		2001						TOTAL AÑO	2002						Var % JUL/JUL	Acumulados a Jul			
		JUL	AGO	SET	OCT	NOV	DIC		ENE	FEB	MAR	ABR	MAY	JUN		JUL	2001	2002	Var %
NACIONALES																			
I.N.C. 1/	VISITANTES A MACHUPICCHU	13517	14272	11163	18407	17982	11006	126434	5800	2768	5391	6241	9147	9549	11610	-14,11	53604	50506	-5,78
O.F.E.C.	VISITANTES A MONUMENTOS ARQ. RELIG. Y CULTURALES	7074	9416	5604	7875	6305	2951	64563	3612	2846	3172	2618	2986	3437	4372	-38,20	32412	23043	-28,91
D.R.I.T. 2/	Nº DE ARRIBOS AL DEPTO. DEL CUSCO	19250	17839	16016	20086	18944	19840	201041	16217	15040	17496	15006	17265	16315	21695	12,70	108316	119034	9,90
MANU 3/	PARQUE NACIONAL DEL MANU	343	301	216	269	182	82	2201	65	57	54	162	178	293	242	-29,45	1151	1051	-8,69
EXTRANJEROS																			
I.N.C. 1/	VISITANTES A MACHUPICCHU	31892	36502	25446	27036	22695	15766	294437	24116	18353	23738	21839	25564	24280	32353	1,45	166992	170243	1,95
O.F.E.C.	VISITANTES A MONUMENTOS ARQ. RELIG. Y CULTURALES	26320	26146	19121	22393	17226	14058	225739	16223	13561	17528	16276	18359	18517	27636	5,00	126795	128100	1,03
D.R.I.T. 2/	Nº DE ARRIBOS AL DEPTO. DEL CUSCO	35003	38143	28551	32478	29099	19144	325465	20721	17715	23667	21848	23134	21862	34125	-2,51	178050	163072	-8,41
MANU 3/	PARQUE NACIONAL DEL MANU	527	510	341	315	228	78	2766	89	62	65	131	182	390	360	-31,69	1294	1279	-1,16
TOTAL NACIONALES Y EXTRANJEROS																			
I.N.C. 1/	VISITANTES A MACHUPICCHU	45409	50774	36609	45443	40677	26772	420871	29916	21121	29129	28080	34711	33829	43963	-3,18	220596	220749	0,07
O.F.E.C.	VISITANTES A MONUMENTOS ARQ. RELIG. Y CULTURALES	33394	35562	24725	30268	23531	17009	290302	19835	16407	20700	18894	21345	21954	32008	-4,15	159207	151143	-5,07
D.R.I.T. 2/	Nº DE ARRIBOS AL DEPTO. DEL CUSCO	54253	55982	44567	52564	48043	38984	526506	36938	32755	41163	36854	40399	38177	55820	2,89	286366	282106	-1,49
MANU 3/	PARQUE NACIONAL DEL MANU	870	811	557	584	410	160	4967	154	119	119	293	360	683	602	-30,80	2445	2330	-4,70

FUENTE: **I.N.C.** (Instituto Nacional de Cultura)

1/ Visitantes a Machupicchu por Aguas Calientes y Camino Inka (Kuschaca-Km88, Intipunco-Km104, Camino sagrado del Inka)

O.F.E.C. (Oficina Ejecutiva del Comité).

D.R.I.T. (Dirección Regional de Industria y Turismo

2/ Información preliminar.

MANU. (Parque Nacional de Manu)

3/ Enero/Abril ingreso sólo para investigadores, a partir de mayo temporada turística

CUADRO - 19

DEPARTAMENTO DE CUSCO : ARRIBO DE TURISTAS NACIONALES Y EXTRANJEROS

PAIS	2001*						TOTAL AÑO	2 002						Var % JUL/JUL	Acumulados a Jul			
	JUL	AGO	SET	OCT	NOV	DIC		ENE	FEB	MAR	ABR	MAY	JUN		JUL	2 001	2 002	Var %
PERU	19 250	17 839	16 016	20 086	18 944	19 840	201 041	16 217	15 040	17 496	15 006	17 265	16 315	21 695	13	108 316	119 034	10
NORTE AMERICA	12 918	11 121	6 779	8 023	8 257	6 389	107 083	6 229	6 860	8 863	6 848	7 445	9 546	11 412	-12	66 514	57 203	-14
EE.UU.	12 084	10 471	6 179	7 226	7 562	5 752	99 002	5 537	6 162	8 130	6 263	6 873	9 025	10 424	-14	61 812	52 414	-15
CANADA	834	650	600	797	695	637	8 081	692	698	733	585	572	521	988	18	4 702	4 789	2
CENTRO AMERICA	1 095	831	1 010	1 032	1 509	792	10 679	745	243	969	582	595	366	1 034	-6	5 505	4 534	-18
MEXICO	435	367	232	306	534	756	4 615	523	196	796	401	366	172	737	69	2 420	3 191	32
OTROS PAISES	660	464	778	726	975	36	6 064	222	47	173	181	229	194	297	-55	3 085	1 343	-56
SUD AMERICA	4 079	2 487	2 759	2 525	2 884	2 591	32 620	4 966	3 558	2 215	1 671	2 085	1 372	3 283	-20	19 374	19 150	-1
ARGENTINA	1 403	919	864	818	830	438	10 510	1 543	540	568	323	468	244	529	-62	6 641	4 215	-37
BOLIVIA	115	123	100	84	94	204	1 298	190	63	72	71	130	65	98	-15	693	689	-1
BRASIL	1 097	457	520	669	532	605	7 159	1 000	699	412	516	707	458	1 338	22	4 376	5 130	17
CHILE	996	364	705	387	431	248	7 046	886	1 828	320	349	329	181	581	-42	4 911	4 474	-9
COLOMBIA	241	242	132	219	317	362	2 531	582	108	327	103	214	181	436	81	1 259	1 951	55
ECUADOR	111	130	193	121	175	128	1 333	125	95	97	59	64	110	151	36	586	701	20
PARAGUAY	0	0	0	0	0	0	0	0	30	15	16	36	38	0	na	0	135	na
URUGUAY	0	0	0	0	0	0	0	0	7	109	131	64	30	87	na	0	428	na
VENEZUELA	116	252	245	227	505	224	2 361	122	88	150	80	73	65	63	-46	908	641	-29
OTROS PAISES	0	0	0	0	0	382	382	518	100	145	23	0	0	0	na	0	786	na
EUROPA	14 516	20 576	15 390	17 809	14 001	7 116	143 532	6 823	5 337	9 418	10 197	11 081	8 389	16 102	11	68 640	67 347	-2
AUSTRIA	719	601	494	710	682	77	4 793	65	19	11	1	6	98	282	-61	2 229	482	-78
ALEMANIA	1 949	2 358	2 018	3 442	2 764	1 169	22 178	1 474	856	1 897	1 521	1 255	676	1 843	-5	10 427	9 522	-9
ESPAÑA	1 049	2 356	1 395	1 353	1 491	769	11 971	591	527	946	720	745	444	1 604	53	4 607	5 577	21
FRANCIA	2 684	3 720	2 954	2 870	2 368	1 005	27 339	1 109	984	1 394	2 135	2 660	1 819	3 222	20	14 422	13 323	-8
ITALIA	939	3 233	1 133	1 029	838	460	10 854	549	325	394	1 126	570	507	1 083	15	4 161	4 554	9
INGLATERRA	0	0	0	0	0	0	0	0	586	1 973	2 003	3 020	2 130	3 001	na	0	12 713	na
OTROS PAISES	7 176	8 308	7 396	8 405	5 858	3 636	66 397	3 035	2 040	2 803	2 691	2 825	2 715	5 067	-29	32 794	21 176	-35
ASIA	1 188	1 710	1 348	1 320	1 281	1 329	16 636	984	1 184	1 421	1 336	634	1 278	1 146	-4	9 648	7 983	-17
JAPON	760	1 195	979	807	653	919	10 906	653	867	1 032	868	405	821	829	9	6 353	5 475	-14
KOREA	156	238	149	49	320	235	2 050	84	168	156	264	130	175	117	-25	1 059	1 094	3
OTROS PAISES	272	277	220	464	308	175	3 680	247	149	233	204	99	282	200	-26	2 236	1 414	-37
OTROS	1 207	1 418	1 265	1 769	1 167	927	14 915	974	533	781	1 214	1 294	911	1 148	-5	8 369	6 855	-18
TOTAL NAC.	19 250	17 839	16 016	20 086	18 944	19 840	201 041	16 217	15 040	17 496	15 006	17 265	16 315	21 695	13	108 316	119 034	10
TOTAL EXT.	35 003	38 143	28 551	32 478	29 099	19 144	325 465	20 721	17 715	23 667	21 848	23 134	21 862	34 125	-3	178 050	163 072	-8
TOTAL GENERAL	54 253	55 982	44 567	52 564	48 043	38 984	526 506	36 938	32 755	41 163	36 854	40 399	38 177	55 820	3	286 366	282 106	-1

FUENTE: ITINCI

* Preliminar

CUADRO - 20

DEPTO. DE CUSCO: PERNOCTACIONES DE TURISTAS NACIONALES Y EXTRANJEROS

PAIS	2001*						TOTAL AÑO	2 002						Var % JUL/JUL	Acumulados a Jul			
	JUL	AGO	SET	OCT	NOV	DIC		ENE	FEB	MAR	ABR	MAY	JUN		JUL	2 001	2 002	Var %
PERU	30 341	30 374	26 305	33 592	30 622	30 130	320 329	25 727	22 343	25 319	22 201	26 678	24 925	31 997	5	169 306	179 190	6
NORTE AMERICA	23 389	21 670	12 975	15 471	15 863	11 101	199 170	11 680	12 806	18 544	13 530	13 659	19 432	22 466	-4	122 090	112 117	-8
EE.UU.	21 518	20 202	11 656	13 743	14 299	9 867	181 939	10 263	11 400	16 955	12 091	12 489	18 084	20 251	-6	112 172	101 533	-9
CANADA	1 871	1 468	1 319	1 728	1 564	1 234	17 231	1 417	1 406	1 589	1 439	1 170	1 348	2 215	18	9 918	10 584	7
CENTRO AMERICA	2 112	1 608	1 997	2 080	2 986	1 485	21 384	1 529	588	2 239	1 245	1 200	962	2 165	3	11 228	9 928	-12
MEXICO	850	782	491	671	1 046	1 419	9 321	1 029	474	1 780	842	718	503	1 506	77	4 912	6 852	39
OTROS PAISES	1 262	826	1 506	1 409	1 940	66	12 063	500	114	459	403	482	459	659	-48	6 316	3 076	-51
SUD AMERICA	9 381	5 271	6 103	5 324	5 816	5 205	70 909	10 972	7 858	4 738	3 519	4 407	3 089	6 735	-28	43 190	41 318	-4
ARGENTINA	3 133	1 927	1 950	1 551	1 656	920	22 747	3 491	1 287	1 200	695	843	541	1 036	-67	14 743	9 093	-38
BOLIVIA	276	219	205	178	212	411	3 005	445	159	159	147	271	142	217	-21	1 780	1 540	-13
BRASIL	2 438	1 015	1 128	1 459	1 085	1 164	15 282	2 375	1 506	901	1 134	1 526	1 080	2 783	14	9 431	11 305	20
CHILE	2 588	736	1 414	780	752	525	15 357	1 804	4 036	697	637	750	399	1 201	-54	11 150	9 524	-15
COLOMBIA	493	559	361	565	756	720	5 677	1 226	257	721	226	542	402	917	86	2 716	4 291	58
ECUADOR	210	299	603	291	412	248	3 459	300	170	168	122	166	206	282	34	1 606	1 414	-12
PARAGUAY	0	0	0	0	0	0	0	0	11	29	33	62	129	0	na	0	264	na
URUGUAY	0	0	0	0	0	0	0	0	58	266	287	122	60	137	na	0	930	na
VENEZUELA	243	516	442	500	943	436	4 601	240	166	268	165	125	130	162	-33	1 764	1 256	-29
OTROS PAISES	0	0	0	0	0	781	781	1 091	208	329	73	0	0	0	na	0	1 701	na
EUROPA	31 999	45 886	33 797	39 585	29 123	15 159	316 394	14 427	11 534	21 060	21 502	23 530	20 874	35 396	11	152 844	148 323	-3
AUSTRIA	1 372	1 331	1 152	1 348	1 326	180	10 081	110	46	26	2	22	192	586	-57	4 744	984	-79
ALEMANIA	4 394	5 324	4 417	7 188	5 948	2 546	49 391	3 187	1 861	4 097	3 383	2 480	1 624	4 073	-7	23 968	20 705	-14
ESPAÑA	2 315	5 578	3 015	2 874	3 129	1 626	25 882	1 199	1 031	2 022	1 288	1 585	1 104	3 485	51	9 660	11 714	21
FRANCIA	6 132	7 852	6 039	6 913	4 741	2 000	58 801	2 189	2 130	3 071	4 659	5 466	4 321	6 647	8	31 256	28 483	-9
ITALIA	2 018	6 995	2 535	2 544	1 674	1 069	24 018	1 247	789	916	2 570	1 441	1 426	2 257	12	9 201	10 646	16
INGLATERRA	0	0	0	0	0	0	0	0	1 160	4 302	4 119	6 031	5 100	6 727	na	0	27 439	na
OTROS PAISES	15 768	18 806	16 639	18 718	12 305	7 738	148 221	6 495	4 517	6 626	5 481	6 505	7 107	11 621	-26	74 015	48 352	-35
ASIA	2 453	3 126	2 845	2 509	2 648	2 212	32 159	2 174	2 198	2 792	2 270	1 102	2 525	2 039	-17	18 819	15 100	-20
JAPON	1 593	2 157	2 120	1 569	1 400	1 569	21 644	1 448	1 693	2 010	1 522	717	1 711	1 421	-11	12 829	10 522	-18
KOREA	309	472	230	74	463	283	3 339	168	204	223	323	184	333	168	-46	1 817	1 603	-12
OTROS PAISES	551	497	495	866	785	360	7 176	558	301	559	425	201	481	450	-18	4 173	2 975	-29
OTROS	3 037	3 405	3 064	3 711	2 415	2 044	35 089	2 268	1 410	2 028	3 336	2 912	2 352	2 654	-13	20 450	16 960	-17
TOTAL NAC.	30 341	30 374	26 305	33 592	30 622	30 130	320 329	25 727	22 343	25 319	22 201	26 678	24 925	31 997	5	169 306	179 190	6
TOTAL EXT.	72 371	80 966	60 781	68 680	58 851	37 206	675 105	43 050	36 394	51 401	45 402	46 810	49 234	71 455	-1	368 621	343 746	-7
TOTAL GENERAL	102 712	111 340	87 086	102 272	89 473	67 336	995 434	68 777	58 737	76 720	67 603	73 488	74 159	103 452	1	537 927	522 936	-3

FUENTE: ITINCI

* Preliminar

CUADRO - 24

DEPARTAMENTO DE CUSCO : INGRESOS CORRIENTES DEL GOBIERNO CENTRAL EN TERMINOS NOMINALES

(Nuevos Soles)

	2 001						TOTAL AÑO	2 002						Var % Jul02/Jul01	Acumulados a Jul			
	JUL	AGO	SET	OCT	NOV	DIC		ENE	FEB	MAR	ABR	MAY	JUN		JUL	2 001	2 002	Var %
I. ING. TRIBUTARIOS	8901 181	8975 751	8897 060	7653 832	8675 148	9706 075	52809 047	9347 395	7837 583	7641 880	9504 808	8444 220	9567 234	8432 690	- 5	60761 595	60775 809	0
1. Impto a los Ingresos	4395 371	4242 455	4289 711	4053 477	4442 554	4797 727	26221 295	5100 356	4275 524	4220 821	5790 699	4200 466	4511 496	4536 646	3	30736 402	32636 007	6
2. Impto a las Importaciones	41 676	17 346	32 925	35 063	14 175	53 230	194 415	30 392	18 418	23 397	30 821	13 776	29 266	20 082	- 52	629 569	166 152	- 74
3. Impto General a las Ventas (IGV)	3183 954	3462 237	3368 289	2847 906	3297 422	4177 680	20337 488	3440 606	2908 707	2726 580	2973 684	3355 838	4177 074	3133 853	- 2	21225 956	22716 342	7
4. Impto Selectivo al Consumo (ISC)	25 637	30 010	31 019	33 896	32 363	31 835	184 760	36 916	28 548	27 943	29 714	39 470	34 070	29 732	16	230 268	226 393	- 2
5. Otros Ingresos Tributarios 1/	1254 543	1223 703	1175 116	683 490	888 634	645 603	5871 088	739 125	606 386	643 139	679 890	834 670	815 328	712 377	- 43	7939 400	5030 915	- 37
II. ING. NO TRIBUTARIOS	3958 034	6099 003	3768 864	4174 160	4968 908	3775 434	26744 403	7233 037	6294 415	4855 280	4825 390	5023 615	5770 527	5517 128	39	29843 780	39519 392	32
1. FONAVI	0	0	0	0	0	0	0	4 761	5 643	4 661	6 333	8 939	23 004	8 664	na	105 351	62 005	- 41
2. ONP	958 395	1776 726	507 700	985 738	1479 350	467 416	6175 325	1249 745	879 461	890 474	785 955	838 604	839 949	920 306	- 4	6524 369	6404 494	- 2
3. ESSALUD	2246 046	3497 902	2324 052	2354 735	2499 289	2403 915	15325 939	5013 824	3717 735	3488 871	3542 827	3546 544	3665 516	3727 918	66	16007 559	26703 235	67
4. Otros	753 593	824 375	937 112	833 687	990 269	904 103	5243 139	964 707	1691 576	471 274	490 275	629 528	1242 058	860 240	14	7206 501	6349 658	- 12
TOTAL ING. CORRIENTES (I+II)	12859 215	15074 754	12665 924	11827 992	13644 056	13481 509	79553 450	16580 432	14131 998	12497 160	14330 198	13467 835	15337 761	13949 818	8	90605 375	100295 201	11

FUENTE: SUNAT - SUNAD

1/ Incluye I.E.S.

CUADRO - 29

DEPARTAMENTO DE CUSCO: DEPOSITOS EN EL SISTEMA FINANCIERO EN M/N

(Saldo en Miles de Nuevos Soles)

ENTIDADES FINANCIERAS	2001						2002						
	JUL	AGO	SET	OCT	NOV	DIC	ENE	FEB	MAR	ABR	MAY	JUN	JUL
I. SISTEMA BANCARIO	77844	82607	87867	87969	91214	96768	92535	96422	91495	89302	87793	87582	89079
BANCO DE LA NACION	0	0	0	0	0	0	0	0	0	0	0	0	0
BANCA MULTIPLE	77844	82607	87867	87969	91214	96768	92535	96422	91495	89302	87793	87582	89079
Crédito	32269	31688	30067	28705	28048	26444	26230	25428	24633	24277	25785	27055	28727
Interbank	9997	10793	10620	11140	14261	22200	18936	22371	21720	23251	19595	19348	18347
Wiese-Sudameris 1/	5047	5268	6034	6898	7425	6215	5014	9860	6352	7373	8083	8471	7852
Continental	24865	29288	32864	31469	32214	33885	33639	30519	29022	26228	26288	26606	27436
Santander 2/	3941	3313	5693	6937	6258	4767	5292	4725	5956	4293	4112	2334	2981
Del Trabajo	1725	2257	2589	2820	3008	3257	3424	3519	3812	3881	3930	3767	3736
II.SISTEMA NO BANCARIO	19999	21034	21418	21846	23384	25373	25841	25724	27614	29349	30333	30698	32333
Caja Municipal Cusco	16013	16692	16844	16897	18416	20472	20674	20426	21901	23578	24471	24888	26347
CRAC Quillabamba	3986	4342	4574	4949	4968	4901	5167	5298	5713	5771	5861	5810	5986
T O T A L	97843	103641	109285	109815	114598	122141	118376	122146	119109	118651	118125	118280	121412

FUENTE : Entidades Financieras

1/ Apartir de octubre el Banco Wiese y Lima se fusionan para constituir el Banco Wiese-Sudameris

2/ Apartir de diciembre el Bancosur se convierte en Banco Santander

cuadro - 30

DEPARTAMENTO DE CUSCO: DEPOSITOS EN LA BANCA MULTIPLE SEGUN TIPO DE DEPOSITO EN M/N

(Saldo en Miles de Nuevos Soles)

ENTIDADES FINANCIERAS	2001						2002						
	JUL	AGO	SET	OCT	NOV	DIC	ENE	FEB	MAR	ABR	MAY	JUN	JUL
DEPOSITOS A LA VISTA	29494	32608	35661	34643	30742	27464	23187	23885	22607	22801	25344	26550	29899
Crédito	10663	9818	10233	8562	8771	8087	8037	7741	7048	6967	7724	8065	9945
Interbank	4946	5967	5428	5434	6276	5829	3106	4629	2971	3189	3748	4225	4897
Wiese-Sudameris 1/	1935	2114	2849	4264	4526	2980	2124	3083	2958	3852	4692	5170	4398
Continental	9903	12461	15213	13152	9411	8678	8246	7319	7700	6917	7345	7798	9019
Santander 2/	2047	2248	1938	3231	1758	1890	1674	1113	1930	1876	1835	1291	1639
Del Trabajo	0	0	0	0	0	0	0	0	0	0	0	0	0
DEPOSITOS DE AHORRO	39712	39399	36964	37870	41172	50086	49927	51012	47912	47185	46280	47692	45978
Crédito	20368	20581	18531	18903	18003	17008	16799	16319	16234	16034	16751	17677	17416
Interbanc	4325	3932	4301	4808	7117	15475	14752	14142	12559	14003	12359	14096	12530
Wiese-Sudameris 1/	2302	2293	2377	1813	2041	2337	2034	3000	2572	2669	2489	2493	2619
Continental	11173	11406	10379	11039	11910	12227	12499	13729	12308	11923	12240	12155	11839
Santander 2/	1156	824	1027	979	1757	2638	3379	3361	3770	2195	2067	848	1153
Del Trabajo	388	363	349	328	344	401	464	461	469	362	374	424	422
DEPOSITOS A PLAZO	8638	10600	15242	15456	19300	19218	19421	21525	20976	19316	16169	13340	13202
Crédito	1238	1289	1303	1240	1274	1349	1394	1368	1351	1276	1310	1313	1366
Interbanc	726	894	891	898	868	896	1078	3600	6190	6058	3487	1027	920
Wiese-Sudameris 1/	810	861	808	821	858	898	856	3777	822	852	902	808	835
Continental	3789	5421	7272	7278	10893	12980	12894	9471	9014	7388	6703	6653	6578
Santander 2/	738	241	2728	2727	2743	239	239	251	256	222	210	195	189
Del Trabajo	1337	1894	2240	2492	2664	2856	2960	3058	3343	3519	3556	3343	3314
TOTAL	77844	82607	87867	87969	91214	96768	92535	96422	91495	89302	87793	87582	89079
Crédito	32269	31688	30067	28705	28048	26444	26230	25428	24633	24277	25785	27055	28727
Interbanc	9997	10793	10620	11140	14261	22200	18936	22371	21720	23251	19595	19348	18347
Wiese-Sudameris 1/	5047	5268	6034	6898	7425	6215	5014	9860	6352	7373	8083	8471	7852
Continental	24865	29288	32864	31469	32214	33885	33639	30519	29022	26228	26288	26606	27436
Santander 2/	3941	3313	5693	6937	6258	4767	5292	4725	5956	4293	4112	2334	2981
Del Trabajo	1725	2257	2589	2820	3008	3257	3424	3519	3812	3881	3930	3767	3736

FUENTE : Entidades Financieras

1/ Apartir de octubre el Banco Wiese y Lima se fusionan para constituir el Banco Wiese-Sudameris

2/ Apartir de diciembre el Bancosur se convierte en Banco Santander

cuadro - 31

DEPARTAMENTO DE CUSCO: DEPOSITOS EN EL SISTEMA NO BANCARIO SEGUN TIPO DE DEPOSITO EN M/N

(Saldo en miles de Nuevos Soles)

ENTIDADES FINANCIERAS	2001						2002						
	JUL	AGO	SET	OCT	NOV	DIC	ENE	FEB	MAR	ABR	MAY	JUN	JUL
DEPOSITOS DE AHORRO	11543	12224	12243	12311	13589	15249	14683	14011	15378	15509	16024	15982	17372
Caja Municipal Cusco	10218	10630	10628	10417	11643	13377	12722	12165	13154	13433	13927	14019	15307
CRAC Quillabamba	1325	1594	1615	1894	1946	1872	1961	1846	2224	2077	2097	1963	2065
DEPOSITOS A PLAZO	8456	8810	9175	9535	9795	10124	11158	11713	12236	13839	14309	14716	14961
Caja Municipal Cusco	5795	6062	6216	6480	6773	7095	7952	8261	8747	10145	10545	10869	11040
CRAC Quillabamba	2661	2748	2959	3055	3022	3029	3206	3452	3489	3695	3764	3847	3921
T O T A L	19999	21034	21418	21846	23384	25373	25841	25724	27614	29349	30333	30698	32333
Caja Municipal Cusco	16013	16692	16844	16897	18416	20472	20674	20426	21901	23578	24471	24888	26347
CRAC Quillabamba	3986	4342	4574	4949	4968	4901	5167	5298	5713	5771	5861	5810	5986

FUENTE: Entidades Financieras

DEPARTAMENTO DE CUSCO: DEPOSITOS EN EL SISTEMA FINANCIERO EN M/E

(Saldo equivalente en Miles de Nuevos Soles)

ENTIDADES FINANCIERAS	2001						2002						
	JUL	AGO	SET	OCT	NOV	DIC	ENE	FEB	MAR	ABR	MAY	JUN	JUL
I. SISTEMA BANCARIO	319062	352548	341499	339678	333566	320389	313216	310799	305617	310564	312141	310760	319769
BANCO DE LA NACION	0	0	0	0	0	0	0	0	0	0	0	0	0
BANCA MULTIPLE	319062	352548	341499	339678	333566	320389	313216	310799	305617	310564	312141	310760	319769
Crédito	134569	137644	135003	131979	132281	128788	130319	133310	127676	126919	126945	128034	132009
Interbank	41990	43664	42830	44069	43020	39421	38225	36938	37675	39790	38754	35782	36741
Wiese-Sudameris 1/	30565	60287	57331	55342	52329	46920	45841	43916	43317	47139	45398	45850	46297
Continental	100101	99913	96255	96674	96075	91808	84087	82308	83533	82369	86318	85559	89094
Santander 2/	10001	9273	8322	9820	7938	6783	8165	7999	7318	8596	8480	8956	9042
Del Trabajo	1836	1767	1758	1794	1923	6669	6579	6328	6098	5751	6246	6580	6586
II.SISTEMA NO BANCARIO	40730	42400	44075	45742	47404	46462	49710	51164	52964	56166	58922	60635	62309
Caja Municipal Cusco	34178	35755	37335	39382	40982	39906	43078	44769	46718	50052	52440	54238	55932
CRAC Quillabamba	6552	6645	6740	6360	6422	6556	6632	6395	6246	6114	6482	6397	6377
T O T A L	359792	394948	385574	385420	380970	366851	362926	361963	358581	366730	371063	371395	382078

FUENTE : Entidades Financieras

1/ Apartir de octubre el Banco Wiese y Lima se fusionan para constituir el Banco Wiese-Sudameris

2/ Apartir de diciembre el Bancosur se convierte en Banco Santander

DEPARTAMENTO DE CUSCO: DEPOSITOS EN LA BANCA MULTIPLE SEGUN TIPO DE DEPOSITO EN M/E

(Saldo equivalente en Miles de Nuevos Soles)

ENTIDADES FINANCIERAS	2001						2002						
	JUL	AGO	SET	OCT	NOV	DIC	ENE	FEB	MAR	ABR	MAY	JUN	JUL
DEPOSITOS A LA VISTA	28679	41612	35336	33271	31909	24632	21813	22622	20161	23293	19559	19990	24946
Crédito	12161	14144	13279	11298	11777	10776	13128	14744	12327	11071	11138	11321	13916
Interbank	1192	1067	734	739	444	418	439	468	495	404	448	483	601
Wiese-Sudameris 1/	2053	12727	9401	7450	6276	2679	2024	1204	1791	5395	1713	1923	2124
Continental	12705	13241	11473	13287	13076	10367	5281	5588	5067	5567	5591	5418	7226
Santander 2/	568	433	449	497	336	392	941	618	481	855	668	846	1079
Del Trabajo	0	0	0	0	0	0	0	0	0	0	0	0	0
DEPOSITOS DE AHORRO	147538	148856	146921	148927	148635	143121	141631	141786	136157	137751	144659	144038	148772
Crédito	82253	82546	80905	80068	80299	77421	76207	78570	75275	75925	77446	77735	78922
Interbank	19828	22145	22378	22186	21597	20656	20911	19999	19112	20553	21424	20815	22034
Wiese-Sudameris 1/	10106	9589	9805	10364	10707	10187	10431	10292	10225	10089	10688	10842	10867
Continental	29479	29398	29378	30404	31577	30483	29024	27779	26911	25765	29174	28412	30824
Santander 2/	5596	4878	4053	5487	3929	2555	3458	3679	3032	4183	4393	4392	4390
Del Trabajo	276	300	402	418	526	1819	1600	1467	1602	1235	1534	1842	1735
DEPOSITOS A PLAZO	142845	162080	159242	157480	153022	152636	149772	146391	149299	149521	147923	146732	146052
Crédito	40155	40954	40819	40613	40205	40591	40984	39996	40074	39922	38361	38978	39171
Interbank	20970	20452	19718	21144	20979	18347	16875	16471	18068	18832	16882	14484	14106
Wiese-Sudameris 1/	18406	37971	38125	37528	35346	34054	33386	32420	31301	31655	32997	33085	33306
Continental	57917	57274	55404	52983	51422	50958	49782	48941	51555	51037	51553	51729	51044
Santander 2/	3837	3962	3820	3836	3673	3836	3766	3702	3805	3558	3419	3718	3573
Del Trabajo	1560	1467	1356	1376	1397	4850	4979	4861	4496	4516	4712	4738	4851
TOTAL	319062	352548	341499	339678	333566	320389	313216	310799	305617	310564	312141	310760	319769
Crédito	134569	137644	135003	131979	132281	128788	130319	133310	127676	126919	126945	128034	132009
Interbank	41990	43664	42830	44069	43020	39421	38225	36938	37675	39790	38754	35782	36741
Wiese-Sudameris 1/	30565	60287	57331	55342	52329	46920	45841	43916	43317	47139	45398	45850	46297
Continental	100101	99913	96255	96674	96075	91808	84087	82308	83533	82369	86318	85559	89094
Santander 2/	10001	9273	8322	9820	7938	6783	8165	7999	7318	8596	8480	8956	9042
Del Trabajo	1836	1767	1758	1794	1923	6669	6579	6328	6098	5751	6246	6580	6586

FUENTE : Entidades Financieras

1/ Apartir de octubre el Banco Wiese y Lima se fusionan para constituir el Banco Wiese-Sudameris

2/ Apartir de diciembre el Banco Sur se convierte en Banco Santander

cuadro - 34

DEPARTAMENTO DE CUSCO: DEPOSITOS EN EL SISTEMA NO BANCARIO SEGUN TIPO DE DEPOSITO EN M/E

(Saldo equivalente en Miles de Nuevos Soles)

ENTIDADES FINANCIERAS	2001						2002						
	JUL	AGO	SET	OCT	NOV	DIC	ENE	FEB	MAR	ABR	MAY	JUN	JUL
DEPOSITOS DE AHORRO	17725	19085	19595	20223	21105	19488	21212	22259	23853	26920	28482	29771	29975
Caja Municipal Cusco	16254	17194	17684	18608	19246	17671	19442	20645	22011	25064	26357	27806	28014
CRAC Quillabamba	1471	1891	1911	1615	1859	1817	1770	1614	1842	1856	2125	1964	1961
DEPOSITOS A PLAZO	23005	23315	24480	25519	26299	26974	28498	28905	29111	29246	30440	30865	32334
Caja Municipal Cusco	17924	18561	19651	20774	21736	22235	23636	24124	24707	24988	26083	26432	27918
CRAC Quillabamba	5081	4754	4829	4745	4563	4739	4862	4781	4404	4258	4357	4433	4416
T O T A L	40730	42400	44075	45742	47404	46462	49710	51164	52964	56166	58922	60635	62309
Caja Municipal Cusco	34178	35755	37335	39382	40982	39906	43078	44769	46718	50052	52440	54238	55932
CRAC Quillabamba	6552	6645	6740	6360	6422	6556	6632	6395	6246	6114	6482	6397	6377

DEPARTAMENTO DE CUSCO: COLOCACIONES DEL SISTEMA FINANCIERO EN M/N

(Saldo en Miles de Nuevos Soles)

ENTIDADES FINANCIERAS	2001						2002						
	JUL	AGO	SET	OCT	NOV	DIC	ENE	FEB	MAR	ABR	MAY	JUN	JUL
I. SISTEMA BANCARIO	62971	62064	62619	58300	58348	57180	58165	59117	57881	58436	59891	62458	67606
BANCO DE LA NACION	0	0	0	0	0	0	0	0	0	0	0	0	0
BANCA MULTIPLE	62971	62064	62619	58300	58348	57180	58165	59117	57881	58436	59891	62458	67606
Crédito	1092	994	1001	1188	993	648	842	738	690	679	763	757	773
Interbank	25346	25714	25678	24920	25723	26486	28910	30078	29862	29393	29345	29662	30196
Wiese-Sudameris 1/	5113	5061	4981	4583	4515	4421	4312	3743	3718	3253	3148	3318	3328
Continental	19634	18334	18787	15183	14717	13178	11893	12130	10910	11984	13011	14765	19151
Santander 2/	1119	1097	1041	1010	868	838	685	732	643	573	529	596	463
Del Trabajo	10667	10864	11131	11416	11532	11609	11523	11696	12058	12555	13094	13359	13695
II.SISTEMA NO BANCARIO	25880	26122	26242	26443	26823	27191	26679	26358	26827	27910	29771	31629	33943
Caja Municipal Cusco	21002	21254	21231	21202	21511	21921	21497	21280	21677	22814	24616	26375	28323
CRAC Quillabamba	4878	4868	5011	5241	5312	5270	5182	5078	5150	5095	5155	5254	5619
T O T A L	88851	88186	88861	84743	85171	84371	84844	85475	84708	86345	89662	94087	101549

FUENTE : Entidades Financieras

1/ Apartir de octubre el Banco Wiese y Lima se fusionan para constituir el Banco Wiese-Sudameris

2/ Apartir de diciembre el Bancosur se convierte en Banco Santander

cuadro - 36

DEPARTAMENTO DE CUSCO: COLOCACIONES DEL SISTEMA FINANCIERO EN M/N POR SECTORES 1/
(Saldo en Miles de Nuevos Soles)

SECTOR	2001						2002						
	JUL	AGO	SET	OCT	NOV	DIC	ENE	FEB	MAR	ABR	MAY	JUN	JUL
AGRICULTURA	591	567	2359	570	514	411	411	368	371	364	373	369	391
GANADERIA	50	55	62	69	63	32	41	33	50	46	49	48	57
PESQUERIA	0	0	0	0	0	0	0	0	0	0	0	0	0
MINERIA	0	0	0	0	0	0	0	0	0	0	0	0	0
INDUSTRIA	562	587	586	564	549	518	458	427	425	440	484	495	562
TRANSPORTES	2078	2153	2129	2036	1978	1831	1686	1642	1592	1561	1611	1693	1871
COMERCIO	12370	12465	12542	12563	13092	20458	13413	13318	13679	14580	15713	16774	18112
CONSTRUCCION	97	96	1013	1130	1275	95	7374	7323	7634	7657	95	0	95
SECTOR PUBLICO	805	716	723	854	721	483	630	556	489	487	552	549	548
DIVERSOS	72298	71547	69447	66957	66979	60543	60831	61808	60468	61211	70785	74160	79913
T O T A L	88851	88186	88861	84743	85171	84371	84844	85475	84708	86345	89662	94087	101549

1/ : Cifras preliminares sujetas a reajuste

DEPARTAMENTO DE CUSCO: COLOCACIONES DEL SISTEMA FINANCIERO EN M/E

(Saldo equivalente en Miles de Nuevos Soles)

ENTIDADES FINANCIERAS	2001						2002						
	JUL	AGO	SET	OCT	NOV	DIC	ENE	FEB	MAR	ABR	MAY	JUN	JUL
I. SISTEMA BANCARIO	136881	129287	131129	128536	125528	121301	122289	116024	111716	114128	114222	114131	113889
BANCO DE LA NACION	0	0	0	0	0	0	0	0	0	0	0	0	0
BANCA MULTIPLE	136881	129287	131129	128536	125528	121301	122289	116024	111716	114128	114222	114131	113889
Crédito	24258	23890	22391	24588	21426	19989	21415	18781	16715	16344	17039	18248	18252
Interbank	5007	4942	4960	4903	4847	4827	4854	4787	4689	4499	3493	3577	3675
Wiese-Sudameris 1/	32667	28107	27739	26754	26178	25698	25970	24064	23822	26229	24677	19473	19803
Continental	54248	52491	56596	53269	54215	52123	52261	50944	49228	50421	52380	56239	55569
Santander 2/	20658	19809	19386	18963	18805	18454	17580	17245	17046	16424	16426	16385	16363
Del Trabajo	43	48	57	59	57	210	209	203	216	211	207	209	227
II.SISTEMA NO BANCARIO	28811	30146	30645	30063	32495	36923	37302	37116	37510	38418	42546	43920	45127
Caja Municipal Cusco	20953	21882	22375	21908	24383	28570	29148	29271	30425	31398	34932	36219	37587
CRAC Quillabamba	7858	8264	8270	8155	8112	8353	8154	7845	7085	7019	7614	7700	7539
T O T A L	165692	159433	161774	158599	158023	158224	159591	153140	149226	152545	156768	158051	159016

FUENTE : Entidades Financieras

1/ Apartir de octubre el Banco Wiese y Lima se fusionan para constituir el Banco Wiese-Sudameris

2/ Apartir de diciembre el Bancosur se convierte en Banco Santander

cuadro - 38

DEPARTAMENTO DE CUSCO: COLOCACIONES DEL SISTEMA FINANCIERO EN M/E POR SECTORES 1/
 (Saldo equivalente en Miles de Nuevos Soles)

SECTOR	2001						2002						
	JUL	AGO	SET	OCT	NOV	DIC	ENE	FEB	MAR	ABR	MAY	JUN	JUL
AGRICULTURA	8323	8327	8190	8255	7966	7409	7888	7237	6038	5925	6735	6872	6777
GANADERIA	11	11	10	12	10	7	8	6	4	5	12	15	16
PESQUERIA	0	0	0	0	0	0	0	0	0	0	0	0	0
MINERIA	145	139	132	143	126	125	186	119	112	104	86	86	82
INDUSTRIA	5855	5656	5442	5703	5179	5060	5211	4930	4639	4401	3817	3221	3838
TRANSPORTES	3703	3909	3860	3686	3784	3695	3534	3430	3212	3253	3592	3677	3854
COMERCIO	34622	35531	34953	36005	36370	40128	41010	39695	49351	40790	45127	44895	48154
CONSTRUCCION	11199	11044	10450	10509	10581	10159	10184	9960	172	9629	132	133	126
SECTOR PUBLICO	1550	1522	1455	1545	1398	1350	1413	900	816	785	1155	805	1134
DIVERSOS	100284	93294	97282	92741	92609	90291	90157	86863	84882	87654	96112	98347	95035
TOTAL	165692	159433	161774	158599	158023	158224	159591	153140	149226	152545	156768	158051	159016

1/ : Cifras preliminares sujetas a reajuste

cuadro 39

DEPARTAMENTO DE CUSCO: RELACION COLOCACIONES/DEPOSITOS EN M/N DEL SISTEMA FINANCIERO

(En Miles de Nuevos Soles)

ENTIDADES FINANCIERAS	2001						2002						
	JUL	AGO	SET	OCT	NOV	DIC	ENE	FEB	MAR	ABR	MAY	JUN	JUL
I. SISTEMA BANCARIO	0,81	0,75	0,71	0,66	0,64	0,59	0,63	0,61	0,63	0,65	0,68	0,71	0,76
BANCO DE LA NACION	0,00	0,00	0,00	0,00	0,00	0,00	0,00	0,00	0,00	0,00	0,00	0,00	0,00
BANCA MULTIPLE	0,81	0,75	0,71	0,66	0,64	0,59	0,63	0,61	0,63	0,65	0,68	0,71	0,76
Crédito	0,03	0,03	0,03	0,04	0,04	0,02	0,03	0,03	0,03	0,03	0,03	0,03	0,03
Interbank	2,54	2,38	2,42	2,24	1,80	1,19	1,53	1,34	1,37	1,26	1,50	1,53	1,65
Wiese-Sudameris 1/	1,01	0,96	0,83	0,66	0,61	0,71	0,86	0,38	0,59	0,44	0,39	0,39	0,42
Continental	0,79	0,63	0,57	0,48	0,46	0,39	0,35	0,40	0,38	0,46	0,49	0,55	0,70
Santander 2/	0,28	0,33	0,18	0,15	0,14	0,18	0,13	0,15	0,11	0,13	0,13	0,26	0,16
Del Trabajo	6,18	4,81	4,30	4,05	3,83	3,56	3,37	3,32	3,16	3,23	3,33	3,55	3,67
II.SISTEMA NO BANCARIO	1,29	1,24	1,23	1,21	1,15	1,07	1,03	1,02	0,97	0,95	0,98	1,03	1,05
Caja Municipal Cusco	1,31	1,27	1,26	1,25	1,17	1,07	1,04	1,04	0,99	0,97	1,01	1,06	1,07
CRAC Quillabamba	1,22	1,12	1,10	1,06	1,07	1,08	1,00	0,96	0,90	0,88	0,88	0,90	0,94
T O T A L	0,91	0,85	0,81	0,77	0,74	0,69	0,72	0,70	0,71	0,73	0,76	0,80	0,84

FUENTE : Entidades Financieras

1/ Apartir de octubre el Banco Wiese y Lima se fusionan para constituir el Banco Wiese-Sudameris

2/ Apartir de diciembre el Bancosur se convierte en Banco Santander

DEPARTAMENTO DE CUSCO: RELACION COLOCACIONES/DEPOSITOS EN M/E DEL SISTEMA FINANCIERO

(Saldo equivalente en Miles de Nuevos Soles)

ENTIDADES FINANCIERAS	2001						2002						
	JUL	AGO	SET	OCT	NOV	DIC	ENE	FEB	MAR	ABR	MAY	JUN	JUL
I. SISTEMA BANCARIO	0,43	0,37	0,38	0,38	0,38	0,38	0,39	0,37	0,37	0,37	0,37	0,37	0,36
BANCO DE LA NACION	0,00	0,00	0,00	0,00	0,00	0,00	0,00	0,00	0,00	0,00	0,00	0,00	0,00
BANCA MULTIPLE	0,43	0,37	0,38	0,38	0,38	0,38	0,39	0,37	0,37	0,37	0,37	0,37	0,36
Crédito	0,18	0,17	0,17	0,19	0,16	0,16	0,16	0,14	0,13	0,13	0,13	0,14	0,14
Interbank	0,12	0,11	0,12	0,11	0,11	0,12	0,13	0,13	0,12	0,11	0,09	0,10	0,10
Wiese-Sudameris 1/	1,07	0,47	0,48	0,48	0,50	0,55	0,57	0,55	0,55	0,56	0,54	0,42	0,43
Continental	0,54	0,53	0,59	0,55	0,56	0,57	0,62	0,62	0,59	0,61	0,61	0,66	0,62
Santander 2/	2,07	2,14	2,33	1,93	2,37	2,72	2,15	2,16	2,33	1,91	1,94	1,83	1,81
Del Trabajo	0,02	0,03	0,03	0,03	0,03	0,03	0,03	0,03	0,04	0,04	0,03	0,03	0,03
II.SISTEMA NO BANCARIO	0,71	0,71	0,70	0,66	0,69	0,79	0,75	0,73	0,71	0,68	0,72	0,72	0,72
Caja Municipal Cusco	0,61	0,61	0,60	0,56	0,59	0,72	0,68	0,65	0,65	0,63	0,67	0,67	0,67
CRAC Quillabamba	1,20	1,24	1,23	1,28	1,26	1,27	1,23	1,23	1,13	1,15	1,17	1,20	1,18
TOTAL	0,46	0,40	0,42	0,41	0,41	0,43	0,44	0,42	0,42	0,42	0,42	0,43	0,42

FUENTE : Entidades Financieras

1/ Apartir de octubre el Banco Wiese y Lima se fusionan para constituir el Banco Wiese-Sudameris

2/ Apartir de diciembre el Bancosur se convierte en Banco Santander

CUADRO - 41

DEPARTAMENTO DE CUSCO: COEFICIENTE DE CARTERA PESADA EN M/N Y M/E DEL SISTEMA FINANCIERO 1/

ENTIDADES FINANCIERAS	2001						2002						
	JUL	AGO	SET	OCT	NOV	DIC	ENE	FEB	MAR	ABR	MAY	JUN	JUL
I. SISTEMA BANCARIO	26,90	27,23	25,84	28,36	27,65	29,01	29,14	27,06	27,47	27,25	24,12	21,93	21,74
BANCA MULTIPLE	26,90	27,23	25,84	28,36	27,65	29,01	29,14	27,06	27,47	27,25	24,12	21,93	21,74
Crédito	48,96	49,86	49,46	53,05	51,30	55,53	51,28	49,07	55,81	54,41	37,89	37,08	33,04
Interbank	11,27	11,14	11,18	11,32	10,98	11,25	10,62	10,06	10,03	9,11	5,71	5,68	5,57
Wiese-Sudameris 2/	51,59	58,50	56,25	62,30	61,57	63,63	63,98	61,62	63,90	50,95	51,04	75,94	61,19
Continental	19,49	18,76	17,42	18,99	19,65	21,75	22,88	21,74	20,31	20,24	19,19	16,95	14,06
Santander 3/	19,04	17,16	17,30	17,12	18,00	17,74	19,34	19,21	19,91	20,87	20,20	20,72	21,39
Del Trabajo	0,00	0,00	0,00	0,00	0,00	0,00	0,00	0,00	0,67	0,74	0,71	0,69	0,68
II. SISTEMA NO BANCARIO	7,38	7,19	8,18	11,42	10,74	5,89	10,40	11,55	7,97	7,17	6,48	5,64	5,95
Caja Municipal Cusco	5,28	4,76	5,59	5,38	4,90	4,19	4,70	5,35	5,29	5,16	5,07	4,34	4,88
CRAC Quillabamba	14,29	15,15	16,67	30,87	30,71	12,20	32,06	35,78	19,37	16,15	13,04	11,90	11,31
T O T A L	22,71	22,67	21,83	24,43	23,53	22,90	24,23	22,93	22,11	20,33	17,68	17,08	15,82

1/ (Colocaciones vencidas + cobranza judicial)/(total de Colocaciones)

2/ Apartir de octubre el Banco Wiese y Lima se fusionan para constituir el Banco Wiese-Sudameris

3/ Apartir de diciembre el Bancosur se convierte en Banco Santander

DEPARTAMENTO DE CUSCO: COEFICIENTE DE CARTERA PESADA EN M/N DEL SIST. FINANCIERO 1/

ENTIDADES FINANCIERAS	2001						2002						
	JUL	AGO	SET	OCT	NOV	DIC	ENE	FEB	MAR	ABR	MAY	JUN	JUL
I. SISTEMA BANCARIO	14,65	14,86	14,62	15,68	14,22	14,37	14,31	12,71	12,88	15,19	14,33	13,89	12,73
BANCA MULTIPLE	14,65	14,86	14,62	15,68	14,22	14,37	14,31	12,71	12,88	15,19	14,33	13,89	12,73
Credito	23,44	26,26	23,48	22,73	12,08	10,49	8,43	9,35	9,57	10,19	7,74	8,27	8,90
Interbank	2,35	2,28	2,25	2,30	2,22	2,16	1,98	1,90	1,85	1,64	1,63	1,61	1,54
Wiese-Sudameris 1/	77,90	79,69	79,82	83,92	84,03	85,73	88,45	84,61	87,14	83,98	83,61	85,14	82,63
Continental	19,44	20,58	20,14	26,11	22,57	25,07	29,44	27,67	29,05	27,54	25,01	21,49	17,22
Santander 2/	91,10	51,60	56,10	48,61	56,11	57,40	53,14	47,40	53,97	67,36	53,28	47,12	60,84
Del Trabajo	0,00	0,00	0,00	0,00	0,00	0,00	0,00	0,00	0,68	0,75	0,72	0,70	0,69
II. SISTEMA NO BANCARIO	5,12	5,13	5,82	5,62	4,84	4,80	5,22	5,50	5,57	5,31	5,09	4,83	4,49
Caja Municipal Cusco	4,61	4,52	5,42	5,33	4,54	4,39	5,03	5,26	5,42	5,08	4,84	4,51	4,12
CRAC Quillabamba	7,34	7,83	7,48	6,75	6,06	6,47	6,02	6,50	6,17	6,34	6,28	6,46	6,31
T O T A L	11,87	11,98	12,02	12,54	11,26	11,28	11,45	10,48	10,57	9,98	9,27	8,97	8,35

1/ (Colocaciones vencidas + cobranza judicial)/(total de Colocaciones)

1/ Apartir de octubre el Banco Wiese y Lima se fusionan para constituir el Banco Wiese-Sudameris

2/ Apartir de diciembre el Bancosur se convierte en Banco Santander

DEPTO. DE CUSCO: COEFICIENTE DE CARTERA PESADA EN M/E DEL SISTEMA FINANCIERO *

ENTIDADES FINANCIERAS	2001						2002						
	JUL	AGO	SET	OCT	NOV	DIC	ENE	FEB	MAR	ABR	MAY	JUN	JUL
I. SISTEMA BANCARIO	32,54	33,17	31,20	34,11	33,89	35,91	36,19	34,37	35,03	32,11	28,14	25,77	26,02
BANCA MULTIPLE	32,54	33,17	31,20	34,11	33,89	35,91	36,19	34,37	35,03	32,11	28,14	25,77	26,02
Credito	50,11	50,85	50,62	54,51	53,12	56,99	52,97	50,63	57,72	56,25	39,24	38,27	34,06
Interbank	56,42	57,24	57,42	57,17	57,44	61,16	62,11	61,33	62,10	57,94	39,95	39,47	38,72
Wiese-Sudameris 1/	47,47	54,68	52,02	58,60	57,69	59,83	59,91	58,04	60,28	46,86	46,89	72,26	57,59
Continental	19,51	18,12	16,51	16,96	18,86	20,91	21,38	20,33	18,37	18,51	17,74	15,75	12,98
Santander 2/	16,84	15,26	15,21	15,45	16,24	15,94	18,03	18,01	18,63	19,25	19,14	19,76	20,27
Del Trabajo	0,00	0,00	0,00	0,00	0,00	0,00	0,00	0,00	0,00	0,00	0,00	0,00	0,00
II. SISTEMA NO BANCARIO	9,40	8,96	10,20	16,53	15,61	6,70	14,10	15,84	9,69	8,52	7,45	6,22	7,05
Caja Municipal Cusco	5,95	4,99	5,75	5,42	5,21	4,03	4,45	5,42	5,20	5,22	5,24	4,22	5,44
CRAC Quillabamba	18,61	19,47	22,24	46,36	46,86	15,81	48,60	54,74	28,96	23,27	17,61	15,62	15,04
T O T A L	28,52	28,59	27,22	30,78	30,13	29,09	31,03	29,88	28,66	26,13	22,49	21,91	20,60

* (Colocaciones vencidas + cobranza judicial)/(total de Colocaciones)

1/ Apartir de octubre el Banco Wiese y Lima se fusionan para constituir el Banco Wiese-Sudameris

2/ Apartir de diciembre el Bancosur se convierte en Banco Santander

CUADRO - 44

CAJA MUNICIPAL DE AHORRO Y CREDITO CUSCO

(Promedio diario en nuevos soles)

	T.O.S.E.	FONDOS DE ENCAJE		EXCEDENTE / DEFICIT		T A S A D E E N C A J E	
		EXIGIBLE	EFFECTIVO	MONTO	% ENCAJE EXIG.	EXIGIBLE 1/	EFFECTIVO 2/
2 001							
ENE	19 149 880	1 148 993	1 155 968	6 975	0,61	6,00	6,04
FEB	18 748 592	1 124 916	1 135 305	10 389	0,92	6,00	6,06
MAR	19 586 313	1 175 179	1 186 000	10 821	0,92	6,00	6,06
ABR	20 423 133	1 225 388	1 249 439	24 051	1,96	6,00	6,12
MAY	21 391 051	1 283 463	1 295 992	12 529	0,98	6,00	6,06
JUN	21 051 079	1 263 065	1 279 308	16 243	1,29	6,00	6,08
JUL	20 834 268	1 250 056	1 262 483	12 427	0,99	6,00	6,06
AGO	21 565 606	1 293 936	1 308 442	14 506	1,12	6,00	6,07
SET	22 299 802	1 337 988	1 357 591	19 603	1,47	6,00	6,09
OCT	22 541 414	1 352 485	1 370 231	17 746	1,31	6,00	6,08
NOV	23 238 259	1 394 296	1 406 492	12 196	0,87	6,00	6,05
DIC	25 138 559	1 508 314	1 515 806	7 492	0,50	6,00	6,03
2 002							
ENE	27 631 488	1 657 889	1 675 685	17 796	1,07	6,00	6,06
FEB	26 800 149	1 608 009	1 642 975	34 966	2,17	6,00	6,13
MAR	27 702 798	1 662 168	1 685 245	23 077	1,39	6,00	6,08
ABR	29 144 258	1 748 655	1 753 137	4 482	0,26	6,00	6,02
MAY	30 733 114	1 843 987	1 862 525	18 538	1,01	6,00	6,06
JUN	32 041 367	1 922 482	1 965 563	43 081	2,24	6,00	6,13
JUL	33 287 041	1 997 222	2 027 569	30 346	1,52	6,00	6,09

1/ : Relación entre los fondos de encaje exigible y el total de obligaciones sujetas a encaje (TOSE).

2/ : Relación entre los fondos de encaje efectivo y el TOSE.

cuadro - 45

CAJA RURAL DE AHORRO Y CREDITO QUILLABAMBA

(Promedio diario en nuevos soles)

	T.O.S.E.	FONDOS DE ENCAJE		EXCEDENTE / DEFICIT		T A S A D E E N C A J E	
		EXIGIBLE	EFFECTIVO	MONTO	% ENCAJE EXIG.	EXIGIBLE 1/	EFFECTIVO 2/
2 001							
ENE	4 478 629	268 718	285 961	17 243	6,42	6,00	6,39
FEB	4 771 600	286 296	288 906	2 610	0,91	6,00	6,05
MAR	4 760 226	285 614	293 055	7 442	2,61	6,00	6,16
ABR	4 810 687	288 641	304 440	15 799	5,47	6,00	6,33
MAY	4 872 765	292 366	307 985	15 619	5,34	6,00	6,32
JUN	4 978 339	298 700	313 841	15 141	5,07	6,00	6,30
JUL	5 135 138	308 108	315 893	7 784	2,53	6,00	6,15
AGO	5 352 264	321 136	333 181	12 045	3,75	6,00	6,23
SET	5 608 978	336 539	348 295	11 756	3,49	6,00	6,21
OCT	5 930 635	355 838	369 541	13 703	3,85	6,00	6,23
NOV	6 094 153	365 649	366 978	1 329	0,36	6,00	6,02
DIC	6 196 759	371 806	372 092	287	0,08	6,00	6,00
2 002							
ENE	6 319 056	379 143	393 333	14 190	3,74	6,00	6,22
FEB	6 737 385	404 243	414 325	10 082	2,49	6,00	6,15
MAR	7 100 551	426 033	432 885	6 852	1,61	6,00	6,10
ABR	7 375 345	442 521	453 977	11 456	2,59	6,00	6,16
MAY	7 641 586	458 495	471 106	12 611	2,75	6,00	6,17
JUN	7 649 031	458 942	465 424	6 482	1,41	6,00	6,08
JUL	7 774 460	466 468	476 954	10 487	2,25	6,00	6,13

1/ : Relación entre los fondos de encaje exigible y el total de obligaciones sujetas a encaje (TOSE).

2/ : Relación entre los fondos de encaje efectivo y el TOSE.

TASAS DE INTERES ACTIVAS Y PASIVAS PROMEDIO DEL SISTEMA BANCARIO 1/

MESES	MONEDA NACIONAL					MONEDA EXTRANJERA					MORATORIO	
	TAMN	FACTOR ACUM.	TIPMN	TILMN	FACTOR ACUM.	TAMEX	FACTOR ACUM.	TIPMEX	TILMEX	FACTOR ACUM.	M/N	M/E
1993 Dic.	72,32	17,30739	13,20	26,40	1,50860	15,18	1,57872	5,01	6,01	1,08824	10,85	3,04
1994 Dic.	39,04	26,96672	7,32	14,64	1,83947	15,24	1,82351	4,89	5,87	1,15295	5,86	3,05
1995 Dic.	33,53	36,86738	9,91	19,82	2,19870	17,15	2,12337	6,20	7,44	1,23501	5,03	3,43
1996 Dic.	30,64	48,70652	10,46	14,65	2,59639	16,79	2,48737	5,69	6,26	1,32340	4,60	3,36
1997 Dic.	30,41	64,00863	9,91	13,87	2,97799	15,07	2,89279	5,21	5,74	1,40473	4,56	3,01
1998 Dic.	37,11	85,21814	12,59	17,62	3,43874	16,82	3,36161	5,39	5,93	1,48468	5,57	3,36
1999 Dic	32,02	115,56090	10,57	12,68	3,94994	14,77	3,92349	4,90	5,39	1,56909	4,80	2,95
2000 Dic	26,52	150,85756	9,34	10,28	4,38968	12,60	4,46926	4,64	5,10	1,65144	3,98	2,52
2001												
Ene	25,86	153,87525	8,80	9,68	4,42474	12,57	4,51505	4,43	4,87	1,65822	3,88	2,51
Feb	25,16	156,58469	8,66	9,53	4,45617	13,20	4,55879	4,28	4,71	1,66417	3,77	2,64
Mar	24,93	159,61519	8,50	9,35	4,49060	12,85	4,60649	4,09	4,50	1,67049	3,74	2,57
Abr	25,41	162,65589	8,14	8,95	4,52280	12,53	4,65202	3,89	4,28	1,67633	3,81	2,51
May	25,75	165,89746	8,36	9,20	4,55720	12,30	4,69871	3,75	4,12	1,68217	3,86	2,46
Jun	26,09	169,13409	8,35	9,19	4,59071	12,18	4,74392	3,60	3,96	1,68762	3,91	2,44
Jul	26,63	172,60806	8,07	8,87	4,62444	12,37	4,79179	3,50	3,85	1,69312	3,99	2,47
Ago	26,11	176,09056	7,70	8,47	4,65692	12,11	4,83919	3,42	3,77	1,69852	3,92	2,42
Set	24,63	179,35120	6,74	7,41	4,68475	12,01	4,88516	3,14	3,46	1,70334	3,69	2,40
Oct	23,47	182,53050	6,32	6,95	4,71107	11,90	4,93116	2,84	3,12	1,70771	3,52	2,38
Nov	23,57	185,77870	5,89	6,47	4,73576	12,09	4,97829	2,60	2,86	1,71173	3,54	2,42
Dic	22,99	189,11884	4,60	5,06	4,75592	10,17	5,02000	1,99	2,19	1,71493	3,45	2,03
2002												
Ene	23,10	192,53402	4,13	4,55	4,77416	9,88	5,06089	1,80	1,97	1,71782	3,47	1,98
Feb	22,63	195,61352	3,65	4,02	4,78880	9,89	5,09816	1,63	1,80	1,72020	3,39	1,98
Mar	20,67	198,80479	3,34	3,67	4,80368	10,07	5,14046	1,54	1,69	1,72269	3,10	2,01
Abr	19,91	201,83530	3,11	3,43	4,81718	10,06	5,18167	1,50	1,65	1,72504	2,99	2,01
May	19,90	205,01420	2,82	3,10	4,82986	9,90	5,22398	1,46	1,61	1,72741	2,98	1,98
Jun	19,92	208,14057	2,84	3,12	4,84225	10,09	5,26598	1,43	1,57	1,72966	2,99	2,02
Jul	19,92	211,42240	2,79	3,07	4,85487	10,10	5,30981	1,38	1,52	1,73191	2,99	2,02

1/ En términos efectivos anuales

TASA DE INTERES 1/ - JULIO 2002

DIAS	TASA DE INTERES LEGAL				TASA PASIVA		TASA ACTIVA				TASA DE INTERES MORATORIO 2/	
	MONEDA NACIONAL		MONEDA EXTRANJERA		M/N	M/E	MONEDA NACIONAL		MONEDA EXTRANJERA		M/N	M/E
	TILMN	FACTOR ACUM.	TILMEX	FACTOR ACUM.	TIPMN	TIPMEX	TAMN	FACTOR ACUM.	TAMEX	FACTOR ACUM.	M/N	M/E
1	3,04	4,84265	1,58	1,72973	3,04	1,58	19,67	208,24442	9,93	5,26737	2,89	2,03
2	2,98	4,84304	1,56	1,72981	2,98	1,56	19,88	208,34933	10,06	5,26877	2,90	2,09
3	3,02	4,84344	1,56	1,72988	3,02	1,56	20,10	208,45536	10,08	5,27017	2,90	2,09
4	3,03	4,84385	1,56	1,72996	3,03	1,56	20,19	208,56187	10,07	5,27158	2,90	2,09
5	3,03	4,84425	1,56	1,73003	3,03	1,56	19,78	208,66646	10,11	5,27299	2,96	2,07
6	3,03	4,84465	1,56	1,73010	3,03	1,56	19,78	208,77110	10,11	5,27440	2,94	2,05
7	3,03	4,84505	1,56	1,73018	3,03	1,56	19,78	208,87580	10,11	5,27581	2,95	2,06
8	3,05	4,84546	1,56	1,73025	3,05	1,56	19,85	208,98088	10,07	5,27722	2,93	2,06
9	3,03	4,84586	1,55	1,73033	3,03	1,55	19,45	209,08408	10,09	5,27863	2,91	2,02
10	3,06	4,84626	1,55	1,73040	3,06	1,55	19,88	209,18942	10,27	5,28006	2,91	2,02
11	3,06	4,84667	1,55	1,73048	3,06	1,55	19,73	209,29408	10,07	5,28147	2,91	2,02
12	3,05	4,84707	1,48	1,73055	3,05	1,48	19,72	209,39874	10,05	5,28287	2,90	2,04
13	3,05	4,84748	1,48	1,73062	3,05	1,48	19,72	209,50346	10,05	5,28428	2,92	2,01
14	3,05	4,84788	1,48	1,73069	3,05	1,48	19,72	209,60823	10,05	5,28568	2,94	2,02
15	3,06	4,84829	1,48	1,73076	3,06	1,48	19,79	209,71339	10,02	5,28709	2,95	2,01
16	3,01	4,84869	1,47	1,73083	3,01	1,47	20,08	209,82001	10,07	5,28850	2,95	2,02
17	3,03	4,84909	1,48	1,73090	3,03	1,48	19,69	209,92480	10,09	5,28991	2,95	2,02
18	3,06	4,84950	1,48	1,73097	3,06	1,48	19,55	210,02895	10,07	5,29132	2,95	2,02
19	3,06	4,84990	1,48	1,73104	3,06	1,48	19,31	210,13198	10,06	5,29273	2,95	2,02
20	3,06	4,85031	1,48	1,73111	3,06	1,48	19,31	210,23506	10,06	5,29414	2,93	2,02
21	3,06	4,85072	1,48	1,73118	3,06	1,48	19,31	210,33819	10,06	5,29555	2,94	2,01
22	3,11	4,85113	1,49	1,73125	3,11	1,49	21,78	210,45335	10,01	5,29695	2,94	2,01
23	3,10	4,85154	1,49	1,73132	3,10	1,49	21,73	210,56833	10,05	5,29836	2,92	2,01
24	3,12	4,85195	1,48	1,73139	3,12	1,48	21,71	210,68328	10,06	5,29977	2,92	2,01
25	3,14	4,85237	1,53	1,73147	3,14	1,53	21,68	210,79815	10,26	5,30121	2,92	2,01
26	3,14	4,85279	1,54	1,73154	3,14	1,54	19,43	210,90214	10,24	5,30264	2,92	2,00
27	3,14	4,85320	1,54	1,73161	3,14	1,54	19,43	211,00619	10,24	5,30408	2,90	2,00
28	3,14	4,85362	1,54	1,73169	3,14	1,54	19,43	211,11029	10,24	5,30552	2,96	1,99
29	3,14	4,85404	1,54	1,73176	3,14	1,54	19,43	211,21444	10,24	5,30695	2,94	1,99
30	3,14	4,85446	1,54	1,73183	3,14	1,54	19,43	211,31864	10,24	5,30839	2,94	1,99
31	3,12	4,85487	1,53	1,73191	3,12	1,53	19,33	211,42240	10,09	5,30981	2,94	1,99

FUENTE: SUPERINTENDENCIA DE BANCA Y SEGUROS (SBS).

1/ En términos efectivos anuales.

La tasa de interés legal en M/N (TILMN), es la tasa activa en Moneda Nacional (TAMN) entre abril de 1991 y el 92/09/15.

- A partir del 92/09/16 la tasa de interés legal en M/N (TILMN) es 2 veces la tasa de interés pasiva en M/N (TIPMN), 1,4 veces a partir del 96-08-01, 1,2 veces a partir del 99-03-15, 1,1 a partir del 2000-03-01, es equivalente a la TIPMN a partir del 2001-11-21.

- A partir del 92/09/16 la tasa de interés legal en M/E (TILMEX) es 1,2 veces la tasa de interés pasiva en M/E (TIPMEX), y 1,1 veces a partir del 96-08-01

2/ Para operaciones entre personas ajenas al sistema financiero (aviso publicado el día 06 de julio de 1991 en el diarios oficial "El Peruano".

En M/N es el 15 por ciento de la TAMN y en M/E el 20 por ciento de la tasa activa en Moneda Extranjera (TAMEX)

- **CIRCS. BCRP.** Vigentes a partir del 96-08-01: En M/N 009-2000-EF/90 y en M/E 025-96-EF/90 del 96-07-23

DEPARTAMENTO DE CUSCO: TEMPERATURAS MAXIMAS (°C).

Días	2001						2002						
	JUL	AGO	SET	OCT	NOV	DIC	ENE	FEB	MAR	ABR	MAY	JUN	JUL
1	21,60	22,80	21,00	24,70	20,00	23,20	19,70	19,40	17,80	20,00	22,00	20,00	19,20
2	21,40	20,70	21,90	24,00	20,70	20,30	22,20	19,70	18,90	21,30	22,20	22,90	19,50
3	19,20	20,50	21,80	21,20	23,20	22,30	19,60	21,40	19,50	20,90	21,70	18,40	18,20
4	21,20	21,20	17,80	22,70	21,00	22,60	23,70	13,80	18,70	21,70	14,70	23,00	18,00
5	15,40	21,60	21,50	16,20	22,60	20,80	21,80	16,70	16,20	18,50	20,20	23,20	16,50
6	19,20	21,50	22,20	18,00	22,90	21,80	22,20	19,50	21,70	22,50	19,50	23,20	18,00
7	9,20	16,50	22,30	20,90	19,50	21,70	23,70	16,00	20,30	21,90	22,00	23,40	15,50
8	18,00	21,30	23,80	20,70	21,40	20,10	23,60	19,70	17,70	22,00	21,80	23,40	16,80
9	18,60	22,80	23,50	21,60	22,90	22,00	16,80	20,10	17,00	19,90	18,70	21,80	16,50
10	19,40	22,40	20,00	20,10	23,00	23,20	19,10	19,60	20,90	21,40	20,90	18,80	14,50
11	20,20	20,60	22,50	19,60	21,80	23,60	19,40	18,70	21,30	20,30	21,30	21,40	14,50
12	20,00	21,30	20,80	18,50	24,80	24,20	22,00	19,80	19,00	19,40	19,00	20,70	16,00
13	20,00	22,20	23,30	18,40	22,60	21,30	20,40	20,20	18,70	18,20	20,20	20,90	17,40
14	19,90	20,20	22,40	22,30	23,00	21,70	22,20	18,90	20,40	18,00	21,00	20,20	19,50
15	20,70	17,40	20,00	22,20	20,20	20,30	21,20	20,00	21,10	18,70	21,50	19,20	18,00
16	21,50	17,60	19,80	21,50	20,50	20,30	19,30	18,00	18,60	22,20	22,70	19,40	18,30
17	21,30	19,40	23,80	20,80	20,50	19,60	18,50	16,80	19,30	22,30	18,40	21,00	15,50
18	21,40	19,80	23,20	23,50	24,40	19,90	18,80	20,20	20,60	19,50	18,70	21,20	18,00
19	22,40	14,80	22,90	25,90	23,00	22,00	19,20	22,20	21,20	18,80	20,20	20,60	18,00
20	22,90	16,70	21,60	26,00	22,90	22,50	19,80	16,40	17,50	19,60	21,70	20,20	19,40
21	22,20	16,40	20,90	24,20	23,60	22,60	20,00	20,80	20,00	16,80	22,20	20,20	19,80
22	21,80	19,20	21,40	21,20	21,30	21,80	20,90	17,90	20,00	17,00	18,30	20,00	22,80
23	20,20	21,30	22,00	23,80	23,90	18,00	20,40	16,20	22,00	16,70	21,30	21,00	21,60
24	20,20	27,00	19,80	23,20	22,00	21,70	22,00	14,70	21,70	12,50	21,40	19,50	20,40
25	19,80	21,50	22,30	22,00	17,20	20,90	20,50	21,50	21,70	18,90	22,70	21,70	21,50
26	19,40	23,60	23,80	23,20	22,20	19,60	23,30	23,40	21,40	21,40	22,40	21,20	19,00
27	17,60	22,80	22,20	22,70	22,60	18,90	20,90	18,00	22,00	19,00	22,50	20,00	17,90
28	20,30	22,30	21,60	24,20	22,50	22,30	22,40	15,40	19,30	22,20	20,80	19,90	15,00
29	22,50	22,40	20,80	24,20	22,30	19,90	19,50		21,80	23,40	21,30	17,50	19,50
30	22,50	22,80	21,40	21,70	21,40	23,20	16,90		20,90	20,30	21,20	17,20	19,40
31	22,60	21,60		14,70		22,60	21,00		17,90		21,50		20,30
PROMEDIO	20,10	20,70	21,70	21,70	22,00	21,40	20,70	18,80	19,80	19,84	20,77	20,70	18,21

FUENTE: SENAMHI - Estac FUENTE: SENAMHI - Estación Granja K'ayra Cusco.

DEPARTAMENTO DE CUSCO: TEMPERATURAS MINIMAS (°C).

Días	2001						2002						
	JUL	AGO	SET	OCT	NOV	DIC	ENE	FEB	MAR	ABR	MAY	JUN	JUL
1	-2,40	-5,00	2,80	5,40	9,00	1,80	8,80	8,80	7,60	9,00	-0,20	3,20	0,20
2	-2,40	-6,80	1,60	5,80	6,80	7,40	7,00	8,80	8,20	8,80	2,40	1,00	4,00
3	-2,20	-6,60	2,80	6,20	6,00	5,60	8,00	9,40	7,80	3,20	1,40	2,20	0,20
4	-0,40	-3,40	1,20	5,20	4,80	5,80	5,60	7,70	7,20	4,20	3,80	0,80	4,80
5	0,20	-2,00	7,80	7,20	3,60	6,20	7,80	8,20	7,00	7,80	2,00	2,60	5,80
6	3,00	-1,80	4,80	6,60	5,40	8,60	5,60	8,40	3,80	5,00	0,40	1,00	-1,60
7	5,00	-0,20	2,00	6,20	8,00	5,20	7,80	8,70	7,60	7,00	-0,60	1,20	-1,00
8	0,80	3,40	1,80	5,20	7,20	8,00	5,80	7,20	7,60	3,80	0,20	5,00	0,40
9	-1,80	-1,80	3,40	4,20	5,00	8,00	7,00	8,20	8,40	3,60	-0,20	3,00	4,00
10	-1,10	-5,00	3,20	5,20	5,20	4,00	7,20	7,60	7,60	2,40	-0,80	0,80	5,40
11	-1,80	-7,00	1,60	7,60	4,60	4,20	7,80	8,80	6,40	6,20	-0,60	1,40	1,00
12	-2,00	-7,20	1,40	7,20	6,20	5,00	7,20	7,00	9,40	8,60	1,00	0,00	4,80
13	-1,60	-4,00	2,20	6,00	8,20	5,40	6,00	7,90	7,60	6,20	0,00	-0,40	1,20
14	-1,00	-1,40	5,00	5,00	5,80	5,20	5,60	7,60	7,40	7,20	0,00	-0,40	1,00
15	-1,40	-1,40	5,60	4,60	8,60	8,80	4,60	8,80	7,60	6,40	-1,40	7,80	0,00
16	-1,00	3,80	4,60	7,00	6,60	7,00	6,80	8,80	4,00	0,40	-0,60	1,60	-1,60
17	-1,00	-1,20	5,40	4,80	9,20	7,20	6,40	9,20	7,00	1,60	2,40	-1,40	2,80
18	0,00	1,20	5,20	5,20	5,00	7,00	8,80	9,60	8,00	7,20	4,80	-1,00	1,00
19	0,20	5,40	0,60	6,00	6,40	7,80	8,40	5,60	6,40	6,80	0,60	0,20	0,60
20	-0,40	4,40	1,80	4,40	6,00	9,20	6,00	8,80	8,80	6,40	-0,80	-1,20	-2,40
21	-2,40	5,40	1,80	4,40	5,00	8,60	8,20	8,20	7,60	3,80	-1,60	-2,00	-4,60
22	-2,60	-1,80	1,40	4,40	6,80	6,60	7,00	7,20	8,20	6,00	1,00	-1,80	-4,80
23	-1,40	-1,80	5,40	6,00	10,20	5,20	5,80	9,20	6,00	7,80	6,80	-3,00	-1,20
24	0,40	-0,20	4,60	2,00	8,80	5,80	6,40	9,00	6,60	6,00	0,40	-1,00	-2,20
25	-0,80	-0,60	2,20	6,20	8,80	7,40	7,20	5,00	8,00	0,40	-0,80	-2,80	-0,60
26	1,20	-0,40	2,00	4,00	6,20	8,60	5,20	6,20	8,80	4,00	-2,60	-3,40	1,80
27	0,60	-0,40	3,60	4,40	9,20	8,00	5,00	7,80	5,40	4,80	-2,20	0,20	0,80
28	4,40	-0,60	4,60	7,00	8,40	4,70	6,40	6,80	8,00	5,00	-0,60	-0,40	-2,20
29	-1,00	6,00	10,00	8,20	9,20	9,20	8,80		3,20	1,80	-0,20	-1,60	0,80
30	-0,60	0,00	4,00	6,80	6,80	9,00	10,00		7,80	0,60	1,00	5,00	-2,20
31	-1,40	-0,20		6,00		4,20	8,40		9,20		1,20		-2,00
PROMEDIO	-0,48	-1,01	3,48	5,63	6,90	6,60	6,99	8,02	7,23	5,07	0,52	0,55	0,46

FUENTE: SENAMHI - Estación Granja K'ayra Cusco.

DEPARTAMENTO DE CUSCO: PRECIPITACIONES PLUVIALES (mm3).

Días	2001						2002						
	JUL	AGO	SET	OCT	NOV	DIC	ENE	FEB	MAR	ABR	MAY	JUN	JUL
1	0,00	0,00	0,00	0,00	5,50		0,00	15,10	0,20	2,70	0,20		0,00
2	0,00	0,00	0,00	1,30	7,50	1,90	1,20	4,40	13,50				0,40
3	0,00	0,00	0,00	1,60	0,00		0,50	25,10	4,00		0,90		5,40
4	0,00	0,00	0,00	0,00	0,20	0,30	5,20	8,30	7,30		5,70		6,40
5	1,60	0,00	0,00	0,00	0,00		2,00	17,90	8,00	1,90			2,10
6	9,90	0,00	0,00	0,00	5,40	1,40	5,30	9,60	8,50	3,60			0,00
7	5,30	0,00	0,00	1,60	0,00	0,80	0,10	12,10	2,10				0,30
8	0,00	0,00	0,00	4,20	0,00	1,30	0,00	0,60	0,00				3,10
9	0,00	0,00	0,00	0,00	14,40	0,30	19,20	3,20	1,50				2,30
10	0,00	0,00	0,00	0,50	23,10		3,30	3,70	5,60			0,80	0,00
11	0,00	0,00	0,00	2,60	0,90	2,80	9,80	1,00	0,80	0,20			6,90
12	0,00	0,00	0,00	0,00	11,90	2,40	0,90	1,10	0,00				0,20
13	0,00	0,00	3,50	6,00	1,60		0,00	15,70	1,20	0,50			0,00
14	0,00	0,00	2,50	7,10	0,00		0,00	2,40	10,10	0,40			0,00
15	0,00	1,00	0,00	2,00	0,00	2,30	8,40	6,80	0,70		0,30		
16	0,00	0,30	0,00	0,00	0,00	6,40	21,20	10,70	5,60				
17	0,00	3,60	0,00	0,30	3,70	8,70	3,20	0,50	2,90		5,30		
18	0,00	1,20	0,00	0,00	0,00	7,80	0,00	0,00	4,20	5,10			
19	0,00	3,50	0,00	1,20	0,00	8,80	2,90	0,00	0,90				
20	0,00	0,00	0,00	0,00	0,00	0,30	0,20	0,70	0,60				
21	0,00	0,00	5,10	0,00	0,00		10,80	16,20	1,60	1,50			
22	0,00	0,00	5,40	1,00	0,00	0,90	0,00	6,20	0,30	0,30			
23	0,00	0,00	0,20	0,00	0,00	0,50	0,00	2,10			3,80		
24	0,60	0,00	3,40	6,20	0,60	0,60	14,70	1,30	6,80				
25	0,00	0,00	0,00	0,00	0,60	11,60	1,10	0,00	0,80				
26	0,00	0,30	0,00	0,00	0,00	11,60	0,00	10,30					
27	0,00	0,30	0,00	0,00	0,80	0,40	0,00	7,40	8,00				
28	0,00	0,00	0,00	1,10	1,50	0,00	9,50	2,20	2,20				
29	0,00	0,00	0,00	0,30	7,40	9,30	0,00		8,80			0,70	
30	0,00	0,00	0,50	15,90	4,20	5,40	8,80		3,80			1,00	
31	0,00	0,00		1,60		8,50	6,10		2,70				
PROMEDIO	17,40	10,20	20,60	54,50	89,30	94,30	134,40	184,60	112,70	16,20	16,20	2,50	27,10

FUENTE: SENAMHI - Estación Granja K'ayra Cusco.