

INFORME DE COYUNTURA – ABRIL 2002

INTRODUCCIÓN

En abril, el **índice de precios** al consumidor de la ciudad de Cusco varió con relación al mes anterior en 0,23 por ciento, acumulando en lo que va del año una deflación de 1,88 por ciento y de 1,92 por ciento en los doce últimos meses.

El **tipo de cambio** de la moneda norteamericana en el sistema bancario registró un promedio de S/.3,438 para la compra y de S/.3,440 para la venta, habiéndose apreciado la moneda nacional en 0,52 por ciento respecto al mes anterior. Con relación al tipo de cambio de diciembre del 2001, la moneda nacional se devaluó en 0,1 por ciento.

El **valor de la producción** agropecuaria del mes creció en 53 por ciento, la producción agrícola se incrementó en 48 por ciento y la pecuaria en 102 por ciento, cifras con las que el valor de la producción agropecuaria acumulada (ene-abr) se incrementó en 37 por ciento, lo que se explica por las evoluciones positivas de los sub-sectores agrícola y pecuario que crecieron en 38 por ciento y 32 por ciento, respectivamente.

La **producción manufacturera** se contrajo en 6 por ciento respecto del nivel alcanzado el mes anterior, sin embargo, supera en 24 por ciento y 36 por ciento si se compara con la de igual período y el acumulado (ene-abr) del 2001, respectivamente.

La **encuesta de ventas** aplicada a 76 empresas representativas del departamento dio el siguiente resultado: El 64 por ciento de empresas industriales facturó menos que el mes anterior, sólo el 36 por ciento restante incrementó sus ventas. En las empresas comerciales, para el 56 por ciento sus ventas se incrementaron, mientras que el 44 por ciento vendió menos. Para el 52 por ciento de las empresas de servicios sus ventas aumentaron, mientras que para el 48 por ciento ocurrió lo contrario.

El total de **visitantes a Machupicchu** fue de 28 080 turistas, 5 por ciento menos que en abril del

2001 debido al menor flujo extranjero (-8 por ciento). En los primeros cuatro meses del año el conjunto arqueológico fue visitado por 108 246 visitantes, cifra 3 por ciento menos que en igual período del año anterior al disminuir el flujo nacional (-9 por ciento) y extranjero (-2 por ciento).

Los **ingresos recaudados** por el gobierno central se incrementaron (en términos reales) en 17 por ciento y 9 por ciento con relación a los de similar mes y el acumulado (ene-abr) del 2001, respectivamente. En la recaudación del mes, los ingresos tributarios aumentaron en 11 por ciento como consecuencia de la aplicación del programa RESIT que permitió que muchos contribuyentes decidieran pagar sus deudas tributarias.

El **saldo de los depósitos** en el sistema financiero ascendió a S/.485 381 mil, importe que representa un incremento real de 5 por ciento con relación al saldo en igual mes del 2001. En el mismo período, los depósitos en el sistema bancario (82 por ciento de los depósitos en el sistema financiero) se contrajeron en 1 por ciento (en términos reales).

El **saldo de las colocaciones** del sistema financiero que ascendió a S/.238 891 mil fue 8 por ciento menor (en términos reales) que en abril del 2001. Las colocaciones en M/N se contrajeron en 4 por ciento y en 10 por ciento las de M/E.

El **coeficiente de cartera pesada** disminuyó con relación al del mes anterior en 1,8 puntos porcentuales, siendo en M/N de 10 por ciento y de 26,1 por ciento en M/E.

Los **encajes** en M/N de la Caja municipal Cusco y la CRAC Quillabamba registraron superávit de 0,26 por ciento y 2,6 por ciento con relación a sus encajes exigibles, respectivamente.

I. INFLACIÓN Y TIPO DE CAMBIO.

El índice de precios al consumidor de la ciudad de Cusco varió en abril en 0,23 por ciento, cifra con la que la deflación acumulada en los cuatro primeros meses del año bajó a 1,88 por ciento y a 1,92 por ciento en los doce últimos meses. Por segundo mes consecutivo en lo que va del año la variación del índice de precios ha sido positiva.

La mayor incidencia inflacionaria provino del grupo alquiler de vivienda, combustibles y electricidad que varió en 1,49 por ciento, destacando el incremento en el precio de los combustibles en 4,14 por ciento y el del alquiler y conservación de la vivienda (0,2 por ciento), transportes y comunicaciones que varió en 0,71 por ciento, debido, principalmente, al incremento del precio de los combustibles y lubricantes en 9,7 por ciento; en el de esparcimiento, diversos servicios culturales y de enseñanza cuya variación fue de 0,49 por ciento se incrementaron los servicios de enseñanza en 0,8 por ciento. Contrariamente, se registraron variaciones negativas que atenuaron la inflación del mes en

el de alimentos y bebidas (-0,1 por ciento), grupo en la que por la abundancia estacional de productos disminuyeron los precios en los rubros de carnes y preparados de carnes (-1,4 por ciento), pescados y mariscos (-2,8 por ciento), frutas (-2,7 por ciento), leguminosas y derivados (-0,8 por ciento) y tubérculos y raíces (-4,5 por ciento); en el grupo de muebles y enseres y mantenimiento de la vivienda que varió en 0,2 por ciento, disminuyeron los precios en los rubros de aparatos domésticos (-0,4 por ciento), vajilla, utensilios domésticos y reparación (-0,6 por ciento) los que se han debido principalmente a variaciones en el tipo de cambio de la moneda norteamericana.

En el grupo de alimentos y bebidas, adicionalmente, destacan los incrementos de precios en los rubros de leche, quesos y huevos (1,0 por ciento), grasas y aceites comestibles (0,34 por ciento), hortalizas y legumbres frescas (4,3 por ciento), azúcar (3,4 por ciento) y café, té y cacao (3,2 por ciento).

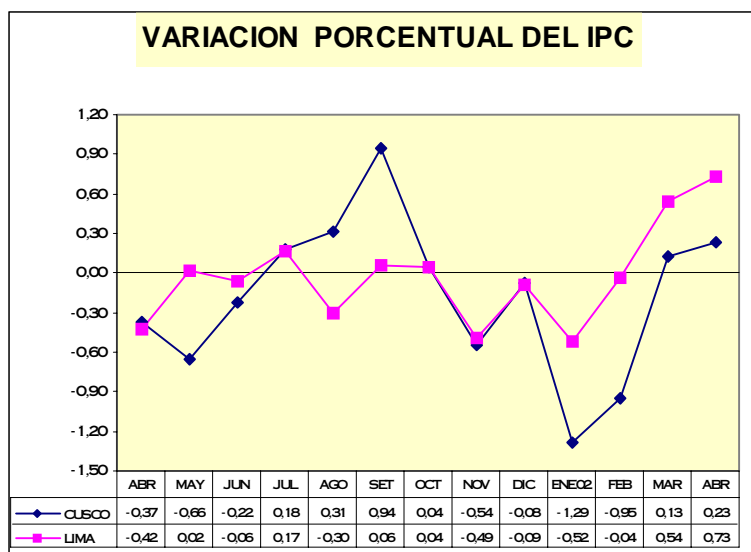

CIUDAD DE CUSCO: VARIACION DEL INDICE DE PRECIOS AL CONSUMIDOR.
BASE AÑO 1994 = 100

GRANDES GRUPOS DE CONSUMO					VARIACION (%)		
	DIC 01	ABR 01	MAR 02	ABR 02	ABR/MAR	ABR/DIC	ABR/ABR
INDICE GENERAL	170,24	170,31	166,66	167,04	0,23	(1,88)	(1,92)
1.ALIMENTOS Y BEBIDAS	164,37	160,34	156,93	156,76	(0,11)	(4,63)	(2,23)
2.VESTIDO Y CALZADO	162,6	164,83	163,51	163,61	0,06	0,62	(0,74)
3.ALQ.VIV.COMBUSTIBLES Y ELECTRICIDAD	173,51	190,99	175,14	177,75	1,49	2,44	(6,93)
4.MUEBLES,ENS.Y MANTENIM.DE VIVIENDA	167,24	167,81	165,56	165,44	(0,07)	(1,08)	(1,41)
5.CUIDADOS, CONSERVACION DE LA SALUD	232,7	232,58	235,13	235,18	0,02	1,07	1,12
6.TRANSPORTES Y COMUNICACIONES	154,08	154,58	157,79	159,12	0,84	3,27	2,94
7.ESPARCIAMIENTO.DIVERSOS SERVICIOS CULTURALES Y ENSEÑANZA	254,34	255,59	256,77	257,92	0,45	1,41	0,91
8.OTROS BIENES Y SERVICIOS	179,18	178,55	177,8	177,5	(0,17)	(0,94)	(0,59)

FUENTE: Instituto Nacional de Estadística e Informática - Oficina Departamental Cusco (INEL-ODC).

El tipo de cambio de la moneda norteamericana en el sistema bancario al iniciar el mes fue de S/3,445 la compra y S/3,446 la venta, finalizando con una cotización de S/3,436 la compra y S/3,438 la venta, con un promedio en el mes de S/3,438 para la compra y S/3,440 para la venta. La moneda nacional se apreció en 0,52 por ciento con relación al mes anterior, en tanto que, con relación al tipo de cambio en diciembre del 2001 se devaluó en 0,1 por ciento.

En el mercado informal de la ciudad de Cusco, la cotización al inicio del mes fue de S/3,430 la compra y S/3,450 la venta, llegando a medio período a S/3,445 la compra y S/3,465 la venta, con un promedio en el mes de S/3,432 para la compra y S/3,452 para la venta.

Al finalizar el mes, la cotización de la moneda norteamericana volvió a su nivel inicial.

II. PRODUCCION.

1. Producción Agropecuaria.

En abril, las condiciones climáticas se caracterizaron por temperaturas que oscilaron entre 16,7° C y 23,4° C con un promedio de 19,84° C la máxima, y, entre 0,4° C y 9,0° C con un promedio de 5,08° C la mínima, con anomalías respecto a la normal de +0,78° C en la mínima y -0,36° C en la máxima, con precipitaciones pluviales acumuladas de 21,6 mm3, con un déficit de 50,6 por ciento respecto a la normal, condiciones en medio de las cuales las actividades agrícolas se desarrollaron con relativa normalidad, habiéndose instalado 150 ha de cultivos, principalmente, hortalizas y forrajes (30 ha de cebollas, 31 ha de zanahorias y 62 ha de cebada forrajera); simultáneamente, se desarrollaron las actividades de cosecha que comprendió 16 534 ha de cultivos transitorios, superficie que supera en 40 por ciento la de similar mes del 2001, lo que se refleja en los mayores volúmenes de producción obtenidos, así como también en la parte pecuaria, que se benefició con la abundancia de forrajes, repercutiendo a su vez en el incremento del peso de los animales.

El valor de la producción agropecuaria del mes

registró un crecimiento de 53 por ciento sustentado en las evoluciones positivas de los sub-sectores agrícola y pecuario que crecieron en 48 por ciento y 102 por ciento, respectivamente; resultados éstos que, a su vez, contribuyeron a que la producción agropecuaria acumulada en lo que va del año registrara un crecimiento de 37 por ciento, siendo de 38 por ciento en la parte agrícola y de 32 por ciento en la pecuaria.

En lo del mes, se explica, principalmente, por las mayores superficies cosechadas (debido a las mayores superficies sembradas) en cultivos de maíz amiláceo, papas y cultivos andinos (maswa, oca y ollucos), en estos últimos se intensificaron las cosechas debido a que los factores climáticos se tornaron propicios para la aparición y proliferación de gusanos (gorgojos) que atacan los tubérculos en plena fase de maduración, del mismo modo, ocurrió en el valle con el café y los plátanos, de otra parte, el justificado propósito de obtener los mejores precios para afrontar los gastos de la campaña que finaliza y la que próximamente se iniciará.

En la parte pecuaria registraron incrementos en carnes de vacuno, ovino, porcino y leche.

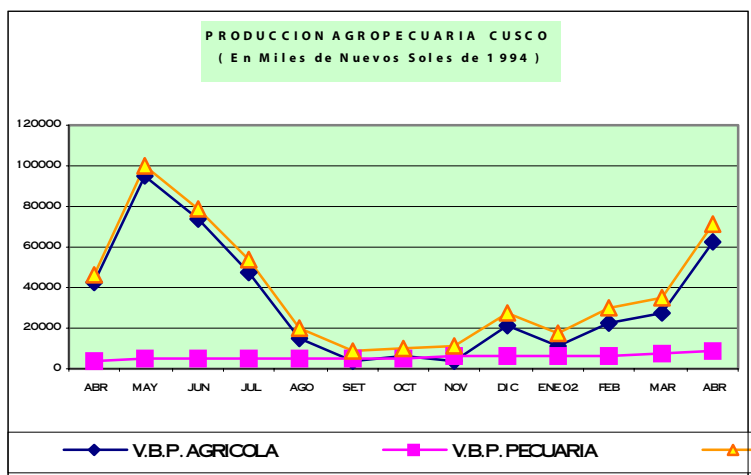

En lo que respecta al avance de la producción de la campaña 2001-2002 (ago-abr), el valor de la producción agrícola registró un crecimiento de 31 por ciento con relación al de igual período de la campaña precedente, explicado, en parte, por las mayores superficies cosechadas, y, por los mayores rendimientos por hectárea que vienen obteniéndose en algunos cultivos (maswa,

ollucos, papas, yuca y café), destacando los mayores volúmenes de producción en arroz (57 por ciento), maíz amiláceo (76 por ciento), ollucos (276 por ciento), papas (124 por ciento), maíz choclo (22 por ciento), plátanos (80 por ciento) y café (58 por ciento), habiendo disminuido en yuca (-29 por ciento), achiote (-70 por ciento) y cacao (-18 por ciento).

2. Producción manufacturera.

En abril, la producción manufacturera se contrajo en 6 por ciento respecto de la del mes anterior, y, con relación a la de similar mes del 2001 registró

un crecimiento de 24 por ciento, cifras con las que la producción acumulada (ene-abr) aumentó en 36 por ciento.

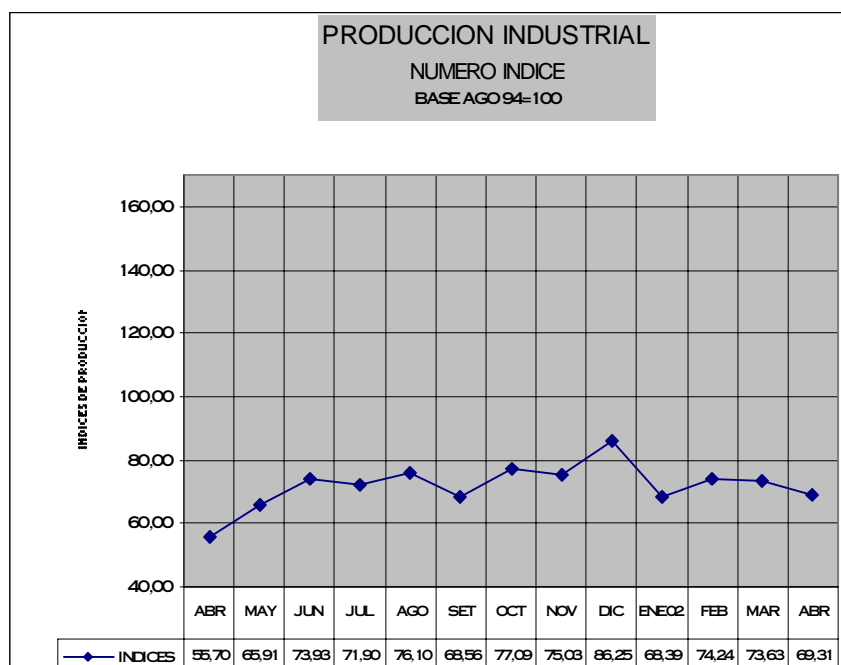

Molinería.

La producción agroindustrial del mes con relación al bajo nivel del mes anterior muestra signos de recuperación al haberse incrementado en 64 por ciento, sin embargo, si se compara con la de igual mes del año anterior ésta resulta siendo 63 por ciento menos, explicado por la falta de demanda, principalmente, de los programas de asistencia

social que aún no han sido plenamente implementados, y, sus presupuestos han sido recortados; asimismo, la presencia de empresas extraregionales que compiten con los de la zona. La producción acumulada es 66 por ciento menor que la de similar período del 2001.

Chocolates.

La producción de chocolates se contrajo en 7 por ciento y 43 por ciento con relación a la del mes anterior y abril del 2001, respectivamente. Resultados éstos que, a su vez, incidieron en el nivel acumulado (ene-abr) que registra una contracción de 31 por ciento. La falta de capital de

trabajo, la retracción de la demanda, los niveles de stockamiento que aún mantienen las comercializadoras y la competencia con productores artesanales e informales, han generado situaciones de cierre temporal de algunas empresas (La Cholita y Continental).

Bebidas.

La producción de cerveza se contrajo en 19 por ciento y 2 por ciento con relación a los niveles alcanzados el mes anterior y abril del 2001, respectivamente, determinando que la producción acumulada (ene-abr) sólo creciera en 11 por ciento, situación explicada por la falta de demanda y los altos niveles de stockamiento, por lo que

debió ser necesaria la reducción de jornadas de producción. En bebidas gaseosas se mejoró los niveles de producción, favorecidas por las condiciones climáticas que permitieron un mayor consumo, principalmente, por parte de la población escolar y los turistas.

Nitratos.

Yura S.A. concretizó el contrato de venta de ANFO a la SOUTHERN COOPER CORPORATION, situación que le permitirá en adelante estabilizar su producción así como la recuperación del mercado interno. La producción

del mes fue similar a la del mes anterior, registrando niveles altos de stockamiento, los que se espera puedan ir reduciéndose luego de la suscripción del contrato con la SOUTHERN que le permitirá vender 1000 t mensuales de ANFO.

Textil.

La producción textil respecto a la del mes anterior se contrajo en 26 por ciento, aunque en relación a la de similar mes del 2001 aumentó en 83 por ciento, acumulando en lo que va del año (ene-abr) una producción que casi duplica la de igual período

del 2001. La mayor demanda proveniente del mercado interno y la incursión progresiva en el mercado externo explican los resultados alcanzados.

DEPARTAMENTO DE CUSCO: PRODUCCION MANUFACTURERA.
(Indice: Ago.94 = 100,00)

CIIU RAMAS DE ACTIVIDAD	2001		2002		ENE-ABR		VARIACION 02/01 (%)		
	ABR	MAR	ABR	2001	2002	ABR/ABR	ABR/MAR	ENE-ABR	
1531 ELAB.DE PRODUCTOS DE MOLINERIA	53,43	12,11	19,81	59,61	20,34	(62,92)	63,59	(65,87)	
1543 ELAB.DE CACAO Y CHOCOLATE Y DE PROD.CONFIT.	37,66	22,97	21,43	70,70	48,60	(43,09)	(6,70)	(31,25)	
1553 ELAB.DE BEBIDAS MALTEADAS Y DE MALTA	49,50	59,84	48,57	87,91	97,20	(1,88)	(18,84)	10,56	
1554 ELAB.DE BEB.NO ALCOH.PRODUC.AGUAS MINER.	157,99	139,56	176,99	220,73	259,12	12,03	26,83	17,39	
2412 FAB.DE ABONOS Y COMPUESTOS DE NITROGENO	0,00	124,18	124,75	#;DIV/0!	#;DIV/0!	#;DIV/0!	0,46	#;DIV/0!	
3211 TEXTILERIA	103,35	256,54	189,46	56,21	111,61	83,32	(26,15)	98,55	
T O T A L	55,70	73,63	69,31	98,47	134,21	24,42	(5,87)	36,29	

*: Cifras preliminares sujetas a reajuste.
Elaboración: Sección Estudios Económicos.
FUENTE: Muestra de las principales empresas industriales.

3.- COMERCIO.

3.1. ENCUESTA DE VENTAS.

En Abril fue aplicada la encuesta a 76 empresas representativas del departamento, con el 100 por

ciento de respuestas, el siguiente es el resultado obtenido:

Empresas Industriales.

El 64 por ciento de empresas industriales encuestadas mostraron menores niveles de venta para abril respecto del mes anterior. Las causas principales, señalan los encuestados, es la continua caída en la demanda, mientras que para otras industrias como la de calzado, la masiva importación de estos bienes afectan considerablemente sus ingresos. En chocolates, dos de las empresas mantienen cerradas sus plantas debido a que las condiciones climáticas no favorecen al consumo, y, de otra parte, la proliferación de productores informales que

ofertan similares productos a menos del 50 por ciento de los precios de las empresas formales.

Con relación a las ventas en similar mes del 2001, el 68 por ciento de empresas encuestadas mostraron menores niveles de venta, las mayores caídas se registraron en las ramas de la agroindustria (-52 por ciento), chocolates (- 64 por ciento), productos alimenticios (-31 por ciento), bebidas gaseosas (-21 por ciento) y curtiembres (-18 por ciento).

En cuanto al uso de capacidad instalada el 52 por ciento de las empresas encuestadas utilizaron menos del 50 por ciento de su capacidad productiva y el 48 por ciento de empresas utilizaron más del 50 por ciento de su capacidad.

La proximidad de las fiestas de Cusco genera expectativas alentadoras. El 60 por ciento de empresas encuestadas creen que mejorarán los niveles de venta para junio, y, para julio sólo un 40 por ciento estima un incremento de sus ventas, mientras que un 36 por ciento espera mantener el nivel alcanzado en abril.

ENCUESTA DE VENTAS A EMPRESAS INDUSTRIALES DEL CUSCO

(En porcentajes)

EMPRESAS INDUSTRIALES	VENTAS						PERSPECT.DE VTAS.						USO DE CAPACIDAD			N° EMP.ENCUEST.	
	ABR02/MAR02			ABR02/ABR01			JUN2002			JULIO2002			INSTALADA			ENTREG	RECIB
	+	-	=	+	-	=	+	-	=	+	-	=	1	2	3		
1531 ELABORAC. DE PRODUCTOS DE MOLINERIA	60	40	0	40	60	0	60	0	40	40	0	60	40	60	0	5	100
1543 ELABORAC.DE CACAO Y CHOC.PROD.CONFIT.	33	67	0	33	67	0	100	0	0	67	0	33	67	33	0	3	100
1549 ELAB.DE OTROS PROD.ALIMENTICIOS	100	0	0	0	100	0	50	50	0	50	50	0	50	50	0	2	100
1553 ELABORAC.DE BEB.MALTEADAS Y DE MALTA	100	0	0	50	50	0	100	0	0	50	0	50	50	0	50	2	100
1554 ELAB.BEB.NO ALCOH.PROD.AGUAS MINERALES	84	16	0	16	84	0	33	50	17	17	50	33	66	17	17	6	100
1911 CURTIDO Y ADOBO DE CUEROS	50	50	0	0	100	0	0	50	50	0	50	50	100	0	0	2	100
2010 ASERRADO Y ACEPTADURA DE MADERA	0	100	0	0	100	0	100	0	0	0	0	100	0	0	100	1	100
2412 FÁBRICA DE NITRATOS	0	0	100	0	0	100	100	0	0	100	0	0	0	0	100	1	100
3211 TEXTILERIA	100	0	0	100	0	0	100	0	0	100	0	0	0	0	100	1	100
3610 MUEBLERIA	0	100	0	0	100	0	0	100	0	0	100	0	0	100	0	1	100
3901 JOYERIA Y ARTICULOS CONEXOS	100	0	0	100	0	0	100	0	0	100	0	0	100	0	0	1	100
TOTAL EMPRESAS INDUSTRIALES	36	64	0	32	68	0	60	24	16	40	24	36	52	28	20	25	100

1: MENOS DEL 50 %.

2: DE 50 % HASTA EL 75 %.

3: MAS DEL 75 %.

Empresas Comerciales.

Para abril, el 56 por ciento de las empresas encuestadas mostraron una recuperación en el nivel de ventas respecto al del mes anterior, principalmente, en la de abarrotes, productos farmacéuticos, electrodomésticos, combustibles para vehículos, así como por la reactivación de las construcciones que demandaron mayores volúmenes de materiales de construcción (cemento, fierros, etc.).

Respecto a las ventas de abril del 2001, el 50 por ciento de encuestados reportaron mayores niveles de venta, principalmente, en la de abarrotes y combustibles para vehículos; para el

otro 50 por ciento sus ventas se contrajeron, entre ellas, las de venta de carnes en cortes, vestido y calzado, y artículos de plástico.

De acuerdo a los encuestados, para junio y julio próximos, más del 40 por ciento esperan cuando menos mantener los niveles de venta logrados en abril, entre estos destacan los establecimientos de venta de carnes en corte, ferreterías y venta de vehículos automotores; mientras que otro tanto (43 por ciento) cifran esperanzas en la recuperación de la demanda (venta de abarrotes, productos farmacéuticos y combustibles y carburantes).

Empresas de Servicios.

Para abril, el 52 por ciento de las empresas de servicios encuestadas mostraron un nivel de ventas mayor que el mes anterior, sobretodo en empresas de transporte aéreo debido al incremento del flujo turístico. Las empresas de servicios, a diferencia de las industriales y comerciales, mostraron un crecimiento en el nivel de ventas de abril de este año respecto a igual mes del año anterior, siendo el 61 por ciento el porcentaje de las empresas encuestadas que así lo confirman.

Las perspectivas de ventas para junio y julio son optimistas. El 62 por ciento de empresas

encuestadas reportaron que sus niveles de venta aumentarán en junio debido al mayor flujo turístico por temporada alta; esta alta perspectiva se da sobre todo en hoteles (83 por ciento) y empresas de transporte aéreo (60 por ciento), en tanto que, para julio, el 57 por ciento de los encuestados esperan aumentar sus ventas, principalmente, en las de transporte aéreo (80 por ciento). La reanudación en el presente mes de los vuelos de la empresa TANS permitió una mayor movilización de pasajeros y carga, incrementando sus niveles de ingreso, lo que a su vez, repercutió en la actividad aerocomercial y de servicios turísticos.

ENCUESTA DE VENTAS A EMPRESAS COMERCIALES DEL CUSCO

(En porcentajes)

EMPRESAS COMERCIALES	VENTAS						PERSPECTIVAS DE VENTAS						No.EMP.ENCUESTADAS.	
	ABR02/MAR02			ABR02/ABR01			JUN2002			JULIO2002			ENTREG.	RECIB.
	+	-	=	+	-	=	+	-	=	+	-	=		
VENTA DE VEHAUTOMOTORES, PARTES,PZAS. Y ACC.	50	50	0	50	50	0	50	0	50	0	0	100	2	100
VENTA DE ABARROTES AL POR MAYOR Y MENOR	66	44	0	66	44	0	66	11	23	44	12	44	9	100
VENTA DE CARNES EN CORTES Y CONGELADOS	44	66	0	44	66	0	33	0	67	33	0	67	3	100
VENTA DE PRODUCTOS FARMACEUTICOS Y PERFUMERIA	75	25	0	50	50	0	50	25	25	75	0	25	4	100
VENTA DE VESTIDO, CALZADO Y ART. DEPORTIVOS	25	75	0	25	75	0	25	50	25	50	0	0	4	100
VENTA DE APARATOS ELECTRODOMESTICOS	100	0	0	50	50	0	0	0	100	50	0	50	2	100
VENTA DE PROD. DE FERRET.,MAT.DE CONST.Y OTROS	50	50	0	50	50	0	25	0	75	25	0	75	4	100
VENTA DE ARTICULOS DE PLASTICO Y OTROS	0	100	0	0	100	0	0	100	0	0	100	0	1	100
VENTA DE GASOLINA Y SERVICIOS	100	0	0	67	33	0	67	0	33	67	0	33	3	100
TOTAL EMPRESAS COMERCIALES	56	44	0	50	50	0	43	16	41	43	14	43	32	100
SERVICIOS														
HOTELES	50	50	0	50	50	0	83	17	0	50	17	33	6	100
RESTAURANTES Y CAFES	50	50	0	17	83	0	50	17	33	50	17	33	6	100
TRANSPORTE AEREO	60	40	0	60	40	0	60	0	40	80	0	20	5	100
TRANSPORTE TERRESTRE	0	100	0	25	75	0	50	0	50	50	0	50	4	100
TOTAL EMPRESAS DE SERVICIOS	52	48	0	61	39	0	62	1	37	57	1	42	21	100

4. Turismo.

En abril, el total de visitantes a Machupicchu fue de 28 080 turistas (6 241 nacionales y 21 839 extranjeros), habiendo disminuido en 5 por ciento respecto del total de visitantes en el mismo mes del 2001 debido, principalmente, al menor flujo de visitantes extranjeros que disminuyeron en 1 890 personas (-8 por ciento), aunque el de los nacionales se incrementó en 7

por ciento. Durante el primer cuatrimestre, los visitantes al complejo monumental y arqueológico totalizaron 108 246 turistas (20 200 nacionales y 88 046 extranjeros), cifra que comparada con la del mismo período del año anterior es 3 494 turistas menos (-3 por ciento) al contraerse el flujo de visitantes nacionales en 9 por ciento y el de extranjeros en 2 por ciento.

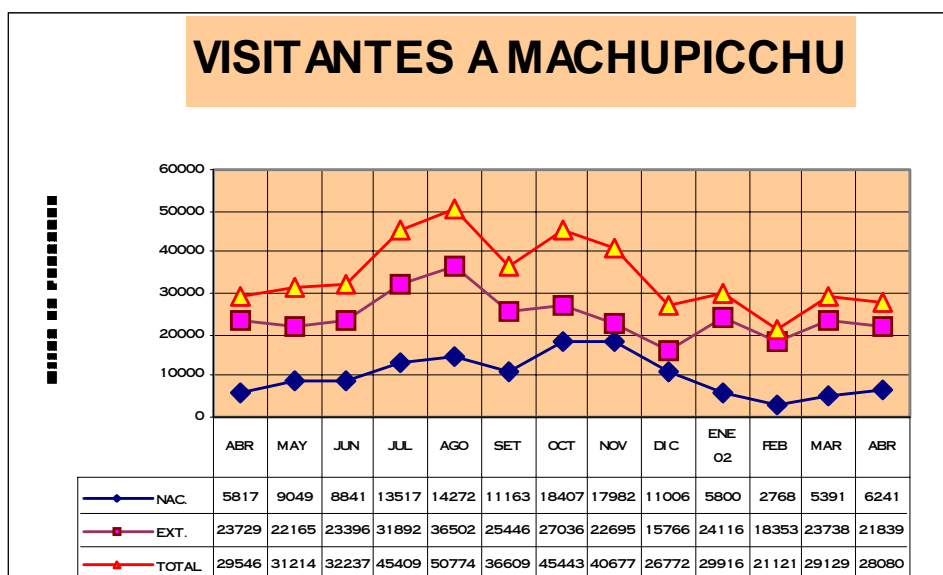

FLUJO DE VISITANTES NACIONALES Y EXTRANJEROS AL DEPARTAMENTO DEL CUSCO Y PARQUE NACIONAL DE MANU

	2 001		2 002				ENE-ABRIL				VARIACION PORCENTUAL			
	ABRIL		MARZO		ABRIL		2 001		2 002		ABR2002/ABR2001		2001/2000	
	NAC	EXT	NAC	EXT	NAC	EXT	NAC	EXT	NAC	EXT	NAC	EXT	NAC	EXT
L.N.C.	5 817	23 729	5 391	23 738	6 241	21 839	22 201	89 539	20 200	88 046	7	-8	-9	-2
O.F.E.C	4 048	17 945	3 172	17 528	2 618	16 276	16 279	66 228	12 248	63 588	-35	-9	-25	-4
D.R.I.T	14 036	27 557	17 496	23 667	15 006	21 848	56 368	91 015	63 759	83 951	7	-21	13	-8
MANU	173	115	54	65	162	131	405	286	338	347	-6	14	-17	21

III. FINANZAS PUBLICAS.

Ingresos corrientes.

En abril, los ingresos corrientes del gobierno central ascendieron a S/. 14 330 mil con un acumulado (ene-abr) de S/. 57 539 mil, importes que en términos reales representan incrementos de 17 por ciento y 9 por ciento con relación a los de similares períodos del año precedente. Los ingresos tributarios que representaron 66 por ciento del total de ingresos fiscales del mes aumentaron respecto de los de igual mes del 2001 en 11 por ciento (en términos reales) al incrementarse la recaudación del impuesto a los ingresos (23 por ciento) y el IGV (8 por ciento), contrariamente, disminuyeron los ingresos por concepto de otros ingresos tributarios (- 37 por ciento). Con relación a la recaudación del mes precedente, la de abril se incrementó en 14 por ciento (en términos reales)

debido a la mayor recaudación del impuesto a los ingresos (36 por ciento), el IGV (8 por ciento) y las contribuciones para ESSALUD (0,8 por ciento), los mismos que, a su vez, se explican por la decisión de los contribuyentes de acogerse al programa de reactivación a través del sinceramiento de las deudas tributarias (RESIT).

Sin embargo, los ingresos no tributarios se contrajeron en términos reales en 1 por ciento respecto a los del mes anterior al disminuir la recaudación de las contribuciones para la ONP en 12 por ciento, y, con ello la recaudación acumulada en 1 por ciento, aunque, respecto a los de abril del 2001 creció en 3 por ciento.

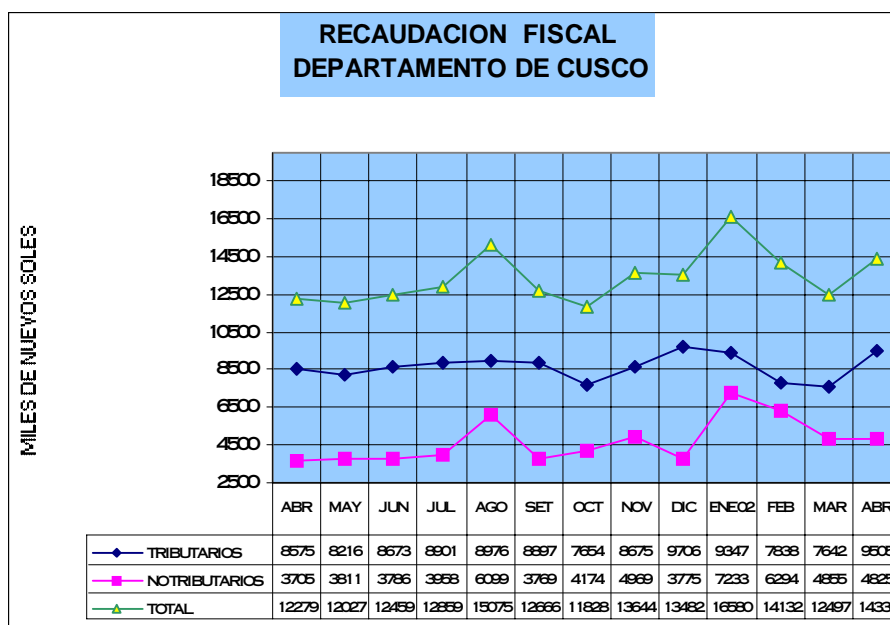

DEPTO. DE CUSCO: INGRESOS CORRIENTES DEL GOBIERNO CENTRAL EN TERMINOS NOMINALES
(Nuevos Soles)

	ABR01	MAR02	ABR02	ABR-ABR		VARIACION PORCENTUAL	
				2 001	2 002	ABR02/ABR01	ABR-ABR
I. ING. TRIBUTARIOS	8574 854	7641 880	9504 808	34971 191	34331 665	10,85	-1,83
1. Impto a los Ingresos	4690 969	4220 821	5790 699	18172 385	19387 399	23,44	6,69
2. Impto a las Importaciones	30 127	23 397	30 821	548 085	103 028	2,30	-81,20
3. Impto General a las Ventas (IGV)	2750 567	2726 580	2973 684	11798 666	12049 577	8,11	2,13
4. Impto Selectivo al Consumo (ISC)	29 424	27 943	29 714	145 142	123 121	0,99	-15,17
5. Otros Ingresos Tributarios 1/	1073 767	643 139	679 890	4306 913	2668 540	-36,68	-38,04
II. ING. NO TRIBUTARIOS	3704 734	4855 280	4825 390	18288 918	23208 122	30,25	26,90
1. Fonavi	8 701	4 661	6 333	80 489	21 398	-27,22	-73,42
2. ONP	761 365	890 474	785 955	3890 808	3805 635	3,23	-2,19
3. ESSALUD	2069 564	3488 871	3542 827	9499 128	15763 257	71,19	65,94
4. Otros	865 104	471 274	490 275	4818 493	3617 832	-43,33	-24,92
T O T A L	12279 588	12497 160	14330 198	53260 109	57539 787	16,70	8,04

FUENTE: SUNAT - SUNAD
1/ Incluye I.E.S.

IV. MONEDA Y CREDITO.

1. Liquidez del sistema bancario.

A fines de abril el saldo de los depósitos en el sistema financiero ascendió a S/. 485 381 mil (S/.118 651 mil en M/N y S/. 366 730 mil en M/E), importe que representa un incremento real de 5 por ciento respecto al saldo en similar mes del 2001, aunque, con relación al del mes anterior sólo se incrementó en 1 por ciento (en términos reales), situación explicada, principalmente, por las mayores captaciones en M/N, las que se incrementaron en 26 por ciento.

Las captaciones del sistema bancario que ascendieron a S/. 399 867 mil representaron 82 por ciento del total de depósitos en el sistema financiero, destacando con el 81 por ciento de las mismas los bancos de Crédito (38 por ciento),

Continental (27 por ciento) y el Interbank (16 por ciento).

Respecto al saldo de los depósitos en similar mes del 2001, éste se contrajo en 1 por ciento (en términos reales) al disminuir las captaciones en los bancos de Crédito (-8 por ciento) y Continental (-14 por ciento), parcialmente contrarrestados por incrementos en los del Interbank (14 por ciento), Wiese-Sudameris (29 por ciento) y del Trabajo (193 por ciento). Debido a la tenacidad de la Caja Municipal Cusco que incrementó sus captaciones en 57 por ciento (en términos reales) los depósitos en el sistema no bancario aumentaron en 52 por ciento respecto de los depósitos en similar período del 2001.

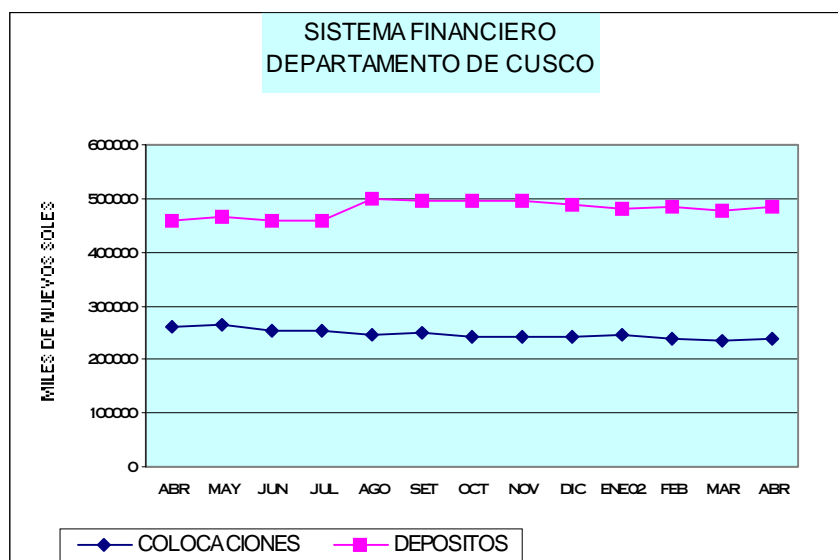

DEPARTAMENTO DE CUSCO : DEPOSITOS EN EL SISTEMA FINANCIERO
(Saldo en Miles de Nuevos Soles)

ENTIDADES FINANCIERAS	DEPOSITOS M/N			DEPOSITOS M/E			TOTAL DEPOSITOS M/N Y M/E		
	ABR.01	MAR.02	ABR.02	ABR.01	MAR.02	ABR.02	ABR.01	MAR.02	ABR.02
I. SISTEMA BANCARIO	74438	91495	89302	329261	305617	310564	403699	397112	399867
BANCO DE LA NACION									
BANCA MULTIPLE	74438	91495	89302	329261	305617	310564	403699	397112	399867
Crédito	30403	24633	24277	134266	127676	126919	164669	152309	151195
Interbank	10376	21720	23251	45117	37675	39790	55493	59395	63041
Wiese-Sudameris	5447	6352	7373	36745	43317	47139	42192	49669	54512
Continental	23870	29022	26228	102920	83533	82369	126790	112555	108597
Santander	2694	5956	4293	8578	7318	8596	11272	13274	12889
Del Trabajo	1648	3812	3881	1635	6098	5751	3283	9910	9632
II.SISTEMA NO BANCARIO	19552	27614	29349	36855	52964	56166	56407	80578	85515
Caja Municipal Cusco	15715	21901	23578	31234	46718	50052	46949	68619	73629
CRAC Quillabamba	3837	5713	5771	5621	6246	6114	9458	11959	11886
TOTAL	93990	119109	118651	366116	358581	366730	460106	477690	485381

FUENTE : Oficinas de las Entidades Financieras

2. Crédito al sector privado.

El saldo de las colocaciones del sistema financiero a fines de abril ascendió a S/. 238 891 mil (S/. 86 345 mil en M/N y S/. 152 545 mil en M/E), importe que en términos reales es 8 por ciento menos que el de similar período del año anterior y 1 por ciento más que el del mes precedente. Con relación al saldo colocado en abril del 2001 las colocaciones en M/N y M/E se contrajeron en términos reales en 4 por ciento y 10 por ciento, respectivamente.

El 72 por ciento de las colocaciones del sistema financiero fueron créditos otorgados por el sistema bancario, el mismo que con relación a las del mes anterior se incrementó en términos reales en 1 por ciento y en comparación a las de igual mes del año anterior se contrajo en 16 por ciento. El 73 por ciento de las colocaciones correspondieron a las efectuadas por los bancos Continental (36 por ciento), Interbank (20 por ciento) y Wiese-Sudameris (17 por ciento).

DEPARTAMENTO DE CUSCO : COLOCACIONES DEL SISTEMA FINANCIERO
(Saldo en Miles de Nuevos Soles)

ENTIDADES FINANCIERAS	COLOCACIONES M/N			COLOCACIONES M/E			TOTAL COLOCACIONES M/N Y M/E		
	ABR.01	MAR.02	ABR.02	ABR.01	MAR.02	ABR.02	ABR.01	MAR.02	ABR.02
I. SISTEMA BANCARIO BANCO DE LA NACION	63728	57881	58436	142660	111716	114128	206388	169597	172563
BANCA MULTIPLE	63728	57881	58436	142660	111716	114128	206388	169597	172563
Crédito	1151	690	679	27106	16715	16344	28257	17405	17023
Interbank	25541	29862	29393	4985	4689	4499	30526	34551	33892
Wiese-Sudameris	5570	3718	3253	33312	23822	26229	38882	27540	29482
Continental	19850	10910	11984	55150	49228	50421	75000	60138	62404
Santander	1264	643	573	22073	17046	16424	23337	17689	16997
Del Trabajo	10352	12058	12555	34	216	211	10386	12274	12766
II.SISTEMA NO BANCARIO	26231	26827	27910	26717	37510	38418	52948	64337	66327
Caja Municipal Cusco	21073	21677	22814	18230	30425	31398	39303	52102	54212
CRAC Quillabamba	5158	5150	5095	8487	7085	7019	13645	12235	12115
T O T A L	89959	84708	86345	169377	149226	152545	259336	233934	238891

FUENTE : Oficinas de las Entidades Financieras

El coeficiente de cartera pesada de los créditos otorgados por el sistema financiero en M/N y M/E disminuyó en 1,8 puntos porcentuales con relación

al del mes anterior al situarse en 20,3 por ciento, siendo en M/N de 10 por ciento y en M/E de 26,1 por ciento.

DEPTO DE CUSCO: COEFICIENTES DE CARTERA PESADA DEL SISTEMA FINANCIERO
(En porcentajes)

	Abril 2001			Marzo 2002			Abril 2002		
	M/N	M/E	Total	M/N	M/E	Total	M/N	M/E	Total
Banca Multiple	17,09	37,32	31,07	12,88	35,03	27,47	12,09	32,05	25,29
Banca Corporativa	20,40	37,33	0,00	16,09	35,10	29,57	15,19	32,11	27,25
Banca de Consumo	0,04	0,00	0,00	0,68	0,00	0,67	0,75	0,00	0,74
Sistema no Bancario	4,66	12,24	8,48	5,57	9,69	7,97	5,31	8,52	7,17
Caja Municipal	4,26	8,44	6,20	5,42	5,20	5,29	5,08	5,22	5,16
Caja Rural	6,30	20,41	15,08	6,17	28,96	19,37	6,34	23,27	16,15
SISTEMA FINANCIERO	13,47	33,36	26,46	10,57	28,66	22,11	9,98	26,13	20,33

3. Situación del Encaje.

En abril, el total de obligaciones sujetas a encaje (TOSE) en M/N de la Caja Municipal Cusco alcanzó un promedio de S/. 29 144 mil, superando los del mes anterior y abril del 2001 en 5 por ciento y 43 por ciento, respectivamente, con un encaje efectivo promedio de S/. 1 753 mil y un superávit de 0,26 por ciento con relación a su encaje exigible.

La CRAC Quillabamba, a su vez, alcanzó un TOSE promedio de S/. 7 375 mil, importe que supera los del mes anterior y abril del 2001 en 4 por ciento y 53 por ciento, respectivamente, siendo su encaje efectivo promedio de S/. 454 mil con un excedente de 2,6 por ciento sobre su encaje exigible.

CIUDAD CUSCO: VARIACION DEL INDICE DE PRECIOS AL CONSUMIDOR.

BASE AÑO 1994 = 100

GRANDES GRUPOS DE CONSUMO	2 001										INFL.ACUM 2 001	2002				INFL.ACUM		
	ABR	MAY	JUN	JUL	AGO	SET	OCT	NOV	DIC	ENE		FEB	MAR	ABR	ABR/ABR	ENE-ABR		
INDICE GENERAL	-0,37	-0,66	-0,22	0,18	0,31	0,94	0,04	-0,54	-0,08		-0,77	-1,29	-0,95	0,13		0,23	-1,92	-1,88
1.ALIMENTOS Y BEBIDAS	-0,58	-1,17	-0,40	0,41	0,87	1,88	0,71	-0,05	0,27		0,70	-2,36	-1,64	-0,58		-0,11	-2,23	-4,63
2.VESTIDO Y CALZADO	0,36	-0,49	-0,37	0,32	-0,18	-0,74	-0,22	0,21	0,10		0,73	-0,02	-0,28	0,86		0,06	-0,74	0,62
3.ALQ.VIV.COMBUSTIBLES Y ELECT.	-0,95	-0,13	0,10	-0,59	-0,74	-0,24	-2,54	-3,90	-1,44		-10,55	0,37	-0,13	0,70		1,49	-6,93	2,44
4.MUEBLES,ENS.Y MANTENIM.DE VIV.	-0,02	-0,04	-0,15	0,44	-0,21	-0,04	-0,14	-0,04	-0,17		0,25	-0,80	-0,13	-0,08		-0,07	-1,41	-1,08
5.CUIDADOS, CONSERVAC.DE LA SALUD	0,23	0,03	0,07	-0,05	-0,28	0,00	0,24	0,18	-0,13		2,57	0,47	0,75	-0,18		0,02	1,12	1,07
6.TRANSPORTES Y COMUNICACIONES	0,24	0,13	0,10	-0,02	-0,36	0,12	-0,07	-0,13	-0,08		-0,32	0,18	-0,40	2,63		0,84	2,94	3,27
7.ESPARC.DIV.SERV.CULT.Y ENSEÑAN.	0,24	0,03	-0,04	-0,04	-0,14	-0,06	-0,09	-0,07	-0,07		1,97	-0,17	0,21	0,91		0,45	0,91	1,41
8.OTROS BIENES Y SERVICIOS	0,06	-0,08	0,20	0,02	0,35	0,35	0,33	-0,20	-0,61		1,55	-0,63	-0,25	0,10		-0,17	-0,59	-0,94

FUENTE: Instituto Nacional de Estadística e Informática - Oficina Departamental Cusco (INEI-ODC).

**TIPO DE CAMBIO DEL DOLAR AMERICANO
(Nuevos Soles por US\$)**

PERIODO	PROMEDIO DEL PERIODO						FIN DE PERIODO					
	BANCARIO 1/			INFORMAL 2/			BANCARIO 1/			INFORMAL 2/		
	COMPRA	VENTA	PROMEDIO	COMPRA	VENTA	PROMEDIO	COMPRA	VENTA	PROMEDIO	COMPRA	VENTA	PROMEDIO
2001												
Enero	3,521	3,524	3,522	3,506	3,524	3,515	3,533	3,536	3,535	3,510	3,530	3,520
Febrero	3,528	3,530	3,529	3,509	3,524	3,517	3,524	3,526	3,525	3,510	3,525	3,518
Marzo	3,519	3,521	3,520	3,500	3,518	3,509	3,520	3,522	3,521	3,500	3,520	3,510
Abril	3,554	3,557	3,555	3,524	3,544	3,534	3,589	3,593	3,591	3,550	3,580	3,565
Mayo	3,597	3,601	3,599	3,584	3,604	3,594	3,614	3,616	3,615	3,600	3,625	3,613
Junio	3,534	3,538	3,536	3,518	3,539	3,528	3,518	3,519	3,519	3,500	3,525	3,513
Julio	3,503	3,506	3,505	3,497	3,515	3,506	3,483	3,487	3,485	3,480	3,500	3,490
Agosto	3,490	3,494	3,492	3,474	3,493	3,483	3,480	3,484	3,482	3,470	3,490	3,480
Setiembre	3,489	3,491	3,490	3,468	3,487	3,478	3,483	3,485	3,484	3,470	3,490	3,480
Octubre	3,461	3,463	3,462	3,444	3,464	3,454	3,445	3,446	3,446	3,430	3,450	3,440
Noviembre	3,439	3,441	3,440	3,426	3,447	3,437	3,433	3,435	3,434	3,430	3,450	3,440
Diciembre	3,434	3,436	3,435	3,424	3,444	3,434	3,440	3,442	3,441	3,440	3,460	3,450
2002												
Enero	3,457	3,460	3,458	3,451	3,470	3,461	3,470	3,476	3,473	3,460	3,480	3,470
Febrero	3,476	3,478	3,477	3,460	3,480	3,470	3,471	3,474	3,473	3,460	3,480	3,470
Marzo	3,457	3,458	3,458	3,448	3,465	3,456	3,451	3,453	3,452	3,440	3,460	3,450
Abril	3,438	3,440	3,439	3,432	3,452	3,442	3,436	3,438	3,437	3,430	3,450	3,440

FUENTE: 1/ Superintendencia de Banca y Seguros
2/ Calculado en base a observaciones propias

TIPO DE CAMBIO DEL DOLAR AMERICANO: ABRIL 2002

(S/. x US \$)

DIAS	SISTEMA BANCARIO 1/		MERCADO INFORMAL 2/		
	COMPRA	VENTA	COMPRA	VENTA	
SAB. DOM.	1	3,445	3,446	3,43	3,45
	2	3,444	3,447	3,44	3,455
	3	3,450	3,453	3,43	3,455
	4	3,449	3,45	3,44	3,46
	5	3,446	3,450	3,44	3,46
SAB. DOM.	8	3,444	3,446	3,44	3,46
	9	3,444	3,445	3,44	3,46
	10	3,442	3,444	3,43	3,45
	11	3,442	3,443	3,43	3,45
	12	3,443	3,444	3,43	3,45
SAB. DOM.	15	3,439	3,441	3,445	3,465
	16	3,438	3,439	3,43	3,45
	17	3,430	3,432	3,43	3,45
	18	3,43	3,431	3,43	3,45
	19	3,431	3,433	3,43	3,45
SAB. DOM.	22	3,427	3,430	3,43	3,45
	23	3,428	3,429	3,42	3,44
	24	3,430	3,431	3,42	3,44
	25	3,434	3,436	3,43	3,45
	26	3,437	3,439	3,42	3,44
SAB. DOM.	29	3,437	3,438	3,43	3,45
	30	3,436	3,438	3,43	3,45
PROM C-V	3,981	3,983	3,973	3,997	
	3,982		3,985		

FUENTE: 1/ SUPERINTENDENCIA DE BANCA Y SEGUROS

2/ CAMBISTAS DE LA AV. EL SOL DE LA CIUDAD DEL CUSCO

DPTO.CUSCO: PRODUCCION AGROPECUARIA (t I/

	2001										2002				VARIACION 02/01 (%)	
	ABR	MAY	JUN	JUL	AGO	SET	OCT	NOV	DIC	2 001	ENE	FEB	MAR	ABR	ABR/ABR	ENE-ABR
AGRICOLA I/	42 060	95 521	73 724	47 979	15 080	4 241	5 647	3 949	21 090	356 773	11 081	22 722	27 642	62 225	47,9	38,1
Arroz	2 161	1 618	56	18	260	0	0	0	4	4 624	14	157	1 284	2 460	13,8	46,7
Avena grano	0	117	168	1 216	185	0	0	0	0	1 686	0	0	0	0	#DIV/0!	#DIV/0!
Ccañiwa	68	33	128	0	0	0	0	0	0	228	0	0	0	39	-42,8	-42,8
Cebada	0	136	2 907	11 291	821	0	0	0	0	15 155	0	0	0	0	#DIV/0!	#DIV/0!
Maíz amarillo	5 242	2 932	496	92	0	0	3	5	15	10 506	86	194	782	1 810	-65,5	-58,8
Maíz amiláceo	4 970	20 146	8 594	4 147	0	0	0	0	0	37 864	6	0	255	8 506	71,2	76,2
Quinua	125	557	389	193	12	0	0	0	0	1 317	0	0	27	183	46,6	26,3
Trigo	0	207	3 223	5 583	281	0	0	0	0	9 294	0	0	0	0	#DIV/0!	#DIV/0!
Kiwicha	0	13	223	290	0	0	0	0	0	526	0	0	0	0	#DIV/0!	#DIV/0!
Maswa	35	3 958	1 743	443	0	0	0	0	0	6 179	0	0	0	1 086	3 002,9	3 002,9
Oca	417	7 032	4 902	755	0	0	0	0	0	13 105	0	0	0	1 974	373,4	373,4
Olluco	2 012	8 658	8 779	1 958	0	0	0	0	0	21 941	0	549	1 545	7 479	271,7	276,0
Papa	21 836	79 102	46 303	4 189	235	0	276	166	901	166 250	4 190	9 253	10 880	59 613	173,0	139,3
Yuca	9 069	7 824	7 483	7 638	5 308	1 250	5 408	5 534	5 519	82 066	5 582	5 481	5 638	5 932	-34,6	-37,3
Uncucha	168	3 004	1 028	56	0	0	0	0	0	4 256	0	0	16	264	57,1	66,7
Arveja grano seco	12	125	847	836	8	0	0	0	0	1 827	0	0	14	23	91,7	208,3
Frijol	274	172	172	580	150	0	0	0	0	1 798	119	84	48	10	-96,4	-64,0
Haba grano seco	59	553	2 824	5 385	10	0	0	0	0	8 843	0	4	0	67	13,8	0,0
Tarwi	13	12	586	1 133	283	0	0	0	0	2 026	0	0	0	0	-100,0	-100,0
Arveja grano verde	179	124	24	38	56	16	14	16	80	941	137	122	72	0	-100,0	-42,3
Haba grano verde	464	1 202	370	49	28	7	32	26	143	2 957	214	314	125	157	-66,2	-26,4
Soya	57	19	2	0	0	0	20	0	0	393	2	113	81	9	-84,1	-42,1
Cebolla	713	640	626	694	347	143	126	382	335	5 904	336	356	328	575	-19,4	-39,0
Maíz Choclo	2 346	0	0	0	0	0	0	90	1 208	17 838	2 779	4 545	12 050	1 664	-29,1	27,2
Tomate	116	45	124	58	115	22	70	97	75	1 099	110	108	195	51	-56,0	-5,9
Zanahoria	580	320	418	468	319	135	106	239	275	4 233	381	394	364	500	-13,8	-16,1
Zapallo	758	291	184	160	0	0	0	12	0	2 201	0	146	502	294	-61,2	-39,4
Col repollo	75	188	176	119	97	0	128	45	77	1 069	84	80	80	132	77,2	57,0
Plátano	1 623	1 725	1 587	1 556	904	1 740	2 099	1 322	2 748	19 934	2 246	2 270	2 643	2 763	70,2	58,7
Granadilla	136	208	272	312	136	0	16	0	0	1 186	0	0	80	184	35,3	9,1
Papayo	268	444	673	616	407	2 185	2 379	164	2 258	9 861	690	420	791	1 034	285,8	299,3
Piña	0	0	0	25	90	806	1 007	1 071	2 056	6 417	560	148	388	260	#DIV/0!	-0,4
Caña para alcohol	52	59	60	68	70	41	150	172	161	1 699	180	209	154	132	153,9	-26,5
Alfalfa	1 577	1 353	1 154	1 145	1 223	1 291	1 713	1 466	1 699	14 996	1 388	1 729	1 353	1 066	-32,4	40,1
Achiote	0	0	3	21	520	238	69	2	0	853	76	0	0	0	#DIV/0!	#DIV/0!
Cacao	1 467	1 084	1 137	632	423	300	89	69	356	8 921	1 314	1 381	989	455	-69,0	-14,3
Café	4 528	9 030	8 408	6 550	2 561	0	0	0	4 133	38 447	9	2 737	2 944	5 968	31,8	50,1
Té	540	413	425	303	113	0	450	463	475	4 914	588	563	575	575	6,5	1,2
Limón	31	21	12	3	2	0	0	1	43	258	39	53	55	29	-6,5	-0,3
Mandarina	86	113	123	77	56	0	16	0	0	544	0	16	64	109	26,7	18,9
Manzano	237	33	20	0	0	0	0	0	3	430	24	22	55	95	-60,0	-47,7
Naranja	598	852	954	1 089	930	27	123	29	52	4 903	261	47	342	792	32,4	70,3
Palto	12	71	94	84	27	647	873	80	891	2 948	378	684	204	246	1 950,0	735,1
Mango	0	0	0	0	0	0	0	60	416	1 244	441	154	0	0	#DIV/0!	-22,5
Avena forrajera	3 649	7 110	8 033	1 012	38	8	12	81	59	22 438	55	87	899	2 200	-39,7	-46,7
Cebada forrajera	1 960	1 347	863	622	638	368	468	661	702	12 520	1 524	1 140	975	1 153	-41,2	-30,1
PECUARIA I/	4 226	4 485	4 909	5 460	5 357	4 492	4 841	6 778	5 876	63 951	6 072	6 875	7 298	8 548	102,3	32,4
Carne de ave	19	18	32	40	36	34	37	38	43	395	43	40	45	31	64,7	34,7
Carne de vacuno	686	755	700	748	823	691	693	708	739	8 614	701	695	684	1 090	59,0	15,0
Carne de ovino	198	205	339	290	217	239	232	211	260	2 770	360	247	220	239	20,5	37,0
Carne de porcino	162	173	179	327	331	207	297	676	323	3 261	265	235	241	242	49,3	31,2
Carne de caprino	7	10	9	8	7	9	9	11	15	117	11	11	15	14	95,7	31,5
Carne de alpaca	56	70	66	56	46	44	40	35	59	669	63	78	81	100	80,8	27,5
Carne de llama	22	21	25	21	28	24	22	23	27	287	23	31	35	48	119,4	41,7
Carne de cuy	8	9	9	13	11	11	13	15	14	139	14	11	11	12	45,1	3,3
Huevos	14	14	15	27	24	15	15	19	20	214	44	39	40	37	159,9	139,4
Leche	483	332	513	537	357	312	428	388	427	5 301	382	681	833	844	74,8	36,5
Lana de oveja	0	0	0	0	0	0	0	0	7	462	25	70	75	42	#DIV/0!	-53,2
Fibra de alpaca	1	0	0	0	0	0	0	65	53	275	12	55	45	29	4 617,7	-9,8
Fibra de llama	0	0	0	0	0	0	0	0	0	71	2	11	11	10	#DIV/0!	-53,6
TOTAL I/	46 286	100 006	78 633	53 439	20 437	8 733	10 488	10 727	26 966	420 724	17 153	29 597	34 940	70 773	52,9	37,0

I/ : Valor en miles de Nuevos Soles de 1994.

Fuente: Dirección Regional Agraria Cusco.

DPTO. DE CUSCO: AVANCE DE LA PRODUCCION AGRICOLA

CULTIVOS	CAMPAÑA AGRICOLA 2000/2001					CAMPAÑA AGRICOLA 2001/2002				
	AGOSTO-ABRIL					AGOSTO-ABRIL				
	SIEMBRAS	PERDIDAS	COSECHA	PRODUCC.	V.B.P.	SIEMBRAS	PERDIDAS	COSECHA	PRODUCC.	V.B.P.
ha	ha	ha	t	Miles de S/.	ha	ha	ha	t	Miles de S/.	
Arroz	2 610	0	1 588	2 668	960	4 666	2	2 487	4 179	1 504
Avena grano	1 517	0	0	0	0	1 918	0	185	185	121
Ccañiwa	455	0	135	68	22	760	262	93	39	13
Cebada	12 826	36	0	0	0	15 780	61	745	821	325
Maíz amarillo	6 789	0	4 562	7 124	2 895	4 941	2	1 955	2 894	1 176
Maíz amiláceo	19 361	188	1 721	4 977	3 568	20 598	76	4 321	9 849	7 061
Quinoa	1 291	36	148	166	113	1 149	129	276	221	150
Trigo	6 724	30	0	0	0	8 118	43	233	281	139
Kiwicha	441	41	0	0	0	168	0	4	3	4
Maswa	1 336	0	7	35	11	1 095	0	203	1 086	345
Oca	2 690	43	77	417	172	3 117	4	391	1 974	815
Olluco	4 034	41	444	2 546	961	4 164	2	1 551	9 573	3 613
Papa	19 342	138	4 427	38 239	15 428	24 059	216	9 541	85 513	34 502
Yuca	8 545	0	6 981	64 372	22 017	7 252	1	4 950	45 652	15 614
Uncucha	491	0	23	168	38	281	0	50	280	64
Arveja grano seco	1 800	12	12	12	13	1 936	0	38	45	48
Frijol	1 727	0	681	766	985	1 539	0	397	411	529
Haba grano seco	8 233	34	50	71	50	8 511	93	72	81	57
Tarwi	2 099	7	13	13	8	2 362	10	290	283	179
Arveja grano verde	135	0	116	662	551	97	0	96	513	426
Haba grano verde	289	0	188	1 324	603	172	0	175	1 046	477
Soya	306	0	348	423	411	164	0	149	224	218
Cebolla	497	2	467	5 244	1 306	415	1	272	2 927	729
Maíz Choclo	984	0	998	18 243	7 613	1 867	0	1 525	25 336	10 572
Tomate	86	0	82	1 228	421	114	0	61	843	289
Zanahoria	437	4	394	4 675	912	339	0	256	2 713	529
Zapallo	122	0	107	1 775	517	134	0	65	954	278
Col repollo	90	0	62	644	159	112	0	65	723	179
Plátano (2 365 ha)	464	0	190	10 407	3 067	138	1	54	18 735	5 521
Granadilla (191 ha)	9	0	0	608	228	21	0	0	416	156
Papayo (373 ha)	268	0	88	1 626	590	49	0	39	10 328	3 750
Piña (341 ha)	300	0	152	3 973	1 763	67	0	12	6 386	2 833
Caña para alcohol	70	0	9	1 903	160	18	0	6	1 269	107
Alfalfa (680 ha)	257	0	8	8 240	1 365	88	1	42	12 928	2 142
Achiote (6 086 ha)	5	0	50	2 968	8 107	96	0	63	905	2 472
Cacao (19 420 ha)	684	0	0	6 530	15 081	135	2	0	5 377	12 418
Café (48 091 ha)	2 901	0	0	11 622	37 235	416	0	0	18 353	58 803
Té (2 000 ha)	0	0	0	3 584	1 528	0	0	0	3 800	1 620
Limón (33 ha)	4	0	0	212	70	6	0	38	221	73
Mandarina (60 ha)	5	0	0	207	113	4	0	0	261	143
Manzano (96 ha)	5	0	0	374	246	61	0	3	199	131
Naranja (771 ha)	212	0	0	1 891	640	25	0	26	2 603	880
Palto (94 ha)	138	0	0	266	182	46	0	34	4 029	2 750
Mango (99 ha)	12	0	0	1 219	475	7	0	0	1 071	418
Avena forrajera	1 778	10	458	6 507	881	2 269	84	236	3 439	465
Cebada forrajera	833	0	738	10 546	1 479	1 511	28	559	7 629	1 070
Total	113 199	621	25 323	228 537	132 944	120 783	1 016	31 556	296 595	175 708

DPTO. DE CUSCO: AVANCE DE LA PRODUCCION AGRICOLA

CULTIVOS	2 001					2 002				
	ENERO-ABRIL					ENERO-ABRIL				
	SIEMBRAS	PERDIDAS	COSECHA	PRODUCC.	V.B.P.	SIEMBRAS	PERDIDAS	COSECHA	PRODUCC.	V.B.P.
ha	ha	ha	t	Miles de S/.	ha	ha	ha	t	Miles de S/.	
Arroz	16	0	1 588	2 668	960	3 621	0	2 353	3 915	1 409
Avena grano	996	0	0	0	0	1 334	0	0	0	0
Ccañiwa	0	0	135	68	22	0	262	93	39	13
Cebada	5 850	36	0	0	0	5 463	61	0	0	0
Maíz amarillo	0	0	4 446	6 964	2 830	26	0	1 940	2 871	1 167
Maíz amiláceo	0	107	1 721	4 977	3 568	1 850	76	4 321	9 849	7 061
Quinua	151	6	148	166	113	3	129	271	209	143
Trigo	1 528	30	0	0	0	1 059	43	0	0	0
Kiwicha	136	13	0	0	0	4	0	4	3	4
Maswa	0	0	7	35	11	0	0	203	1 086	345
Oca	0	43	77	417	172	0	4	391	1 974	815
Olluco	0	41	444	2 546	961	0	2	1 551	9 573	3 613
Papa	317	110	4 041	35 079	14 153	15	210	9 360	83 935	33 865
Yuca	262	0	4 022	36 102	12 348	60	0	2 430	22 633	7 741
Uncucha	0	0	23	168	38	0	0	50	280	64
Arveja grano seco	114	12	8	12	13	0	0	30	37	40
Frijol	135	0	646	724	931	93	0	270	261	336
Haba grano seco	213	34	50	71	50	0	93	63	71	50
Tarwi	0	7	13	13	8	0	10	0	0	0
Arveja grano verde	17	0	101	573	477	10	0	64	331	275
Haba grano verde	16	0	149	1 100	501	10	0	131	810	369
Soya	0	0	289	353	343	0	0	136	204	199
Cebolla	146	2	209	2 611	650	146	1	153	1 594	397
Maíz Choclo	0	0	905	16 540	6 902	10	0	1 448	24 038	10 031
Tomate	11	0	37	493	169	6	0	34	464	159
Zanahoria	144	4	168	1 953	381	144	0	152	1 639	320
Zapallo	17	0	90	1 554	452	5	0	64	942	274
Col repollo	43	0	22	240	59	59	0	34	376	93
Plátano (2 365 ha)	315	0	0	6 253	1 843	21	0	54	9 922	2 924
Granadilla (191 ha)	9	0	0	242	91	21	0	0	264	99
Papayo (373 ha)	100	0	0	735	267	11	0	39	2 935	1 066
Piña (341 ha)	189	0	0	1 362	604	39	0	12	1 356	602
Caña para alcohol	48	0	0	918	77	9	0	6	675	57
Alfalfa (680 ha)	97	0	0	3 952	655	24	1	42	5 536	917
Achiote (6 086 ha)	5	0	0	0	0	96	0	63	76	208
Cacao (19 420 ha)	577	0	0	4 831	11 157	135	0	0	4 140	9 561
Café (48 091 ha)	2 675	0	0	7 766	24 880	416	0	0	11 659	37 354
Té (2 000 ha)	0	0	0	2 274	969	0	0	0	2 300	981
Limón (33 ha)	4	0	0	176	58	6	0	38	176	58
Mandarina (60 ha)	5	0	0	159	87	4	0	0	189	103
Manzano (96 ha)	0	0	0	374	246	10	0	3	196	129
Naranja (771 ha)	129	0	0	847	287	25	0	26	1 442	488
Palto (94 ha)	92	0	0	181	124	10	0	34	1 512	1 032
Mango (99 ha)	12	0	0	768	299	7	0	0	595	232
Avena forrajera	88	10	423	6 085	823	147	84	209	3 241	439
Cebada forrajera	159	0	516	6 851	960	405	27	359	4 792	672
Total	14 615	453	20 277	159 196	89 543	15 304	1 002	26 428	218 136	125 702

DPTO.CUSCO: SIEMBRAS (ha).

CULTIVOS	2 001										TOTAL 2001	2 002				VARIACION % 02/01	
	ABR	MAY	JUN	JUL	AGO	SET	OCT	NOV	DIC	ENE		FEB	MAR	ABR	ABR/ABR	ENE-ABR	
Arroz					16	68	146	711	104	1 061	1 818	1 803			#;DIV/0!	22 531,3	
Avena grano						50	93	290	151	1 580	1 334				#;DIV/0!	33,9	
Ccañiwa						480	280			760					#;DIV/0!	#;DIV/0!	
Cebada							65	5 755	4 497	16 167	5 323	140			#;DIV/0!	(6,6)	
Maíz amarillo			13	42	106	447	1 532	2 697	133	4 970	21	5			#;DIV/0!	#;DIV/0!	
Maíz amiláceo					3 138	7 284	5 652	2 554	120	18 748		1 850			#;DIV/0!	#;DIV/0!	
Quinua						345	346	280	175	1 297	3				#;DIV/0!	(98,0)	
Trigo						88	992	3 274	2 705	8 587	1 039		20		#;DIV/0!	(30,7)	
Kiwicha						4	29	17	114	300	4				#;DIV/0!	(97,1)	
Maswa						524	287	282	2	1 095					#;DIV/0!	#;DIV/0!	
Oca					83	765	1 348	918	3	3 117					#;DIV/0!	#;DIV/0!	
Olluco					161	1 264	1 428	1 278	33	4 164					#;DIV/0!	#;DIV/0!	
Papa	60	125	16	49	1 640	2 118	8 730	9 048	2 508	24 551	15				(100,0)	(95,3)	
Yuca	33		19	26	671	185	3 482	2 224	630	7 499	21	21	12	6	(81,8)	(77,1)	
Uncucha				2			170	111		283					#;DIV/0!	#;DIV/0!	
Arveja grano seco						153	516	964	303	2 050					#;DIV/0!	(100,0)	
Frijol						14	232	918	282	1 581	93				#;DIV/0!	(31,1)	
Haba grano seco					99	729	2 979	4 229	475	8 724					#;DIV/0!	(100,0)	
Tarwi					100	252	562	1 275	173	2 362					#;DIV/0!	#;DIV/0!	
Arveja grano verde	3	2	3		29	37	11		10	109	2		4	4	33,3	(41,2)	
Haba grano verde	5	6	13	1	40	63	23	32	4	198	6		3	1	(80,0)	(37,5)	
Soya		49					65	99		213					#;DIV/0!	#;DIV/0!	
Cebolla	26	21	37	21	32	35	72	69	61	494	38	36	43	30	14,3	0,1	
Maíz Choclo		15	13	96	1 747	110				1 981			10		#;DIV/0!	#;DIV/0!	
Tomate	4	5	3	3	13	9	7	8	71	130			2	4	0,0	(45,5)	
Zanahoria	20	17	37	24	22	41	44	50	39	416	26	38	49	31	56,6	(0,2)	
Zapallo					13	6	5	18	87	146	5				#;DIV/0!	(70,6)	
Col repollo	7	5	4	4	5	12	13	10	13	109	16	14	23	6	(13,0)	36,8	
Plátano	63	15	2	8	6	8	78	13	12	457	11	6	2	2	(96,8)	(93,3)	
Granadilla										9	12	7	2		#;DIV/0!	133,3	
Papayo	17		9	3	1	8	20	2	7	150	10		1		(100,0)	(89,0)	
Piña	52		3	1				4	24	221	21	17		1	(98,1)	(79,4)	
Caña para alcohol							3	3	3	57	6	3			#;DIV/0!	(81,3)	
Alfalfa	8	9	12	12	9		8	19	28	194	24				(100,0)	(75,1)	
Achiote										5	78	18			#;DIV/0!	1 820,0	
Cacao	30									577	57	53	25		(100,0)	(76,6)	
Café	428									2 675	125	199	92		(100,0)	(84,5)	
Té										0					#;DIV/0!	#;DIV/0!	
Limón										4	4	2			#;DIV/0!	50,0	
Mandarina										5	2	2			#;DIV/0!	(20,0)	
Manzano						11	40			51			10		#;DIV/0!	#;DIV/0!	
Naranja	21	5								134	14	11			(100,0)	(80,6)	
Palto	21						21		15	128	8	2			(100,0)	(89,1)	
Mango										12	5	2			#;DIV/0!	(41,7)	
Avena forrajera	4	633	2	2	24	15	69	1 158	856	2 847	135	5	4	3	(25,0)	67,1	
Cebada forrajera	23	41	34	30	134	83	59	543	287	1 370	119	72	152	62	169,6	154,7	
Total	825	948	220	324	8 089	15 207	29 407	38 853	13 924	121 586	10 395	4 306	453	150	(81,9)	4,7	

DPTO.CUSCO: COSECHAS (ha).

CULTIVOS	2001										TOTAL 2001	2002				VARIACION % 02/01	
	ABR	MAY	JUN	JUL	AGO	SET	OCT	NOV	DIC	ENE		FEB	MAR	ABR	ABR/ABR	ENE-ABR	
Arroz	1 292	887	28	9	130				4	2 646	7	87	728	1 531	18,5	48,2	
Avena grano		59	95	1 178	185					1 517					#iDIV/0!	#iDIV/0!	
Ccañiwa	135	65	255							455				93	(31,1)	(31,1)	
Cebada		138	2 132	9 773	745					12 788					#iDIV/0!	#iDIV/0!	
Maíz amarillo	3 384	1 931	309	55			2	3	10	6 756	57	131	549	1 203	(64,5)	(56,4)	
Maíz amiláceo	1 718	9 160	6 177	3 002						20 060	2		168	3 791	120,7	130,2	
Quinua	125	512	319	210	5					1 193			38	233	87,2	83,7	
Trigo		152	2 250	4 032	233					6 667					#iDIV/0!	#iDIV/0!	
Kiwicha		10	148	246						403					#iDIV/0!	#iDIV/0!	
Maswa	7	838	389	102						1 336				203	2 800,0	2 800,0	
Oca	77	1 488	919	163						2 647				391	407,8	407,8	
Olluco	344	1 581	1 614	354						3 993		129	278	1 144	232,6	249,3	
Papa	2 547	9 360	5 135	534	25		33	20	103	19 251	659	971	1 065	6 665	161,7	131,6	
Yuca	1 052	906	840	876	630	182	568	556	584	9 164	607	578	600	645	(38,7)	(39,6)	
Uncucha	23	345	116	7						491			2	48	108,7	117,4	
Arveja grano seco	7	111	841	821	8					1 789			7	23	228,6	275,0	
Frijol	198	143	181	630	127					1 727	128	84	48	10	(95,0)	(58,2)	
Haba grano seco	44	376	2 307	5 350	9					8 091		3		60	36,4	26,0	
Tarwi	13	10	615	1 177	290					2 105					(100,0)	(100,0)	
Arveja grano verde	32	17	3	5	8	2	2	4	17	159	29	23	12		(100,0)	(37,1)	
Haba grano verde	64	162	56	7	4	1	4	7	28	418	36	55	19	21	(67,2)	(12,1)	
Soya	44	17	1				13			320	1	75	54	6	(86,4)	(52,9)	
Cebolla	56	49	48	56	28	13	15	36	27	481	34	33	31	55	(1,8)	(26,8)	
Maíz Choclo	126							10	67	982	251	280	673	94	(25,4)	43,5	
Tomate	10	3	9	4	8	2	5	7	5	80	9	8	13	4	(60,0)	(8,1)	
Zanahoria	44	28	36	36	28	13	14	23	26	372	34	36	34	48	9,8	(9,7)	
Zapallo	43	17	10	8				1		126		9	37	18	(58,1)	(28,9)	
Col repollo	7	16	16	12	9		12	4	6	96	8	7	7	12	80,8	53,4	
Plátano										0	54				#iDIV/0!	#iDIV/0!	
Granadilla										0					#iDIV/0!	#iDIV/0!	
Papayo										0	39				#iDIV/0!	#iDIV/0!	
Piña										0	12				#iDIV/0!	#iDIV/0!	
Caña para alcohol										0	6				#iDIV/0!	#iDIV/0!	
Alfalfa										0	42				#iDIV/0!	#iDIV/0!	
Achiote										0	63				#iDIV/0!	#iDIV/0!	
Cacao										0					#iDIV/0!	#iDIV/0!	
Café										0					#iDIV/0!	#iDIV/0!	
Té										0					#iDIV/0!	#iDIV/0!	
Limón										0	38				#iDIV/0!	#iDIV/0!	
Mandarina										0					#iDIV/0!	#iDIV/0!	
Manzano										0	3				#iDIV/0!	#iDIV/0!	
Naranja										0	26				#iDIV/0!	#iDIV/0!	
Palto										0	34				#iDIV/0!	#iDIV/0!	
Mango										0					#iDIV/0!	#iDIV/0!	
Avena forrajera	245	582	678	66	4	1	2	13	7	1 776	7	11	44	147	(40,0)	(50,6)	
Cebada forrajera	145	99	61	43	38	25	33	52	52	919	108	92	70	89	(38,4)	(30,5)	
Total	11 780	29 060	25 587	28 754	2 514	239	703	736	935	108 804	2 293	2 612	4 476	16 534	40,4	27,8	

DPTO.CUSCO: PRODUCCION (t).

CULTIVOS	2001										2 002				VARIACION % 02/01	
	ABR	MAY	JUN	JUL	AGO	SET	OCT	NOV	DIC	TOTAL 2001	ENE	FEB	MAR	ABR	ABR/ABR	ENE-ABR
Arroz	2 161	1 618	56	18	260				4	4 624	14	157	1 284	2 460	13,8	46,7
Avena grano		117	168	1 216	185					1 686				39	#iDIV/0!	#iDIV/0!
Ccañiwa	68	33	128							228					(42,8)	(42,8)
Cebada		136	2 907	11 291	821					15 155					#iDIV/0!	#iDIV/0!
Maíz amarillo	5 242	2 932	496	92			3	5	15	10 506	86	194	782	1 810	(65,5)	(58,8)
Maíz amiláceo	4 970	20 146	8 594	4 147						37 864	6		255	8 506	71,2	76,2
Quinoa	125	557	389	193	12					1 317			27	183	46,6	26,3
Trigo		207	3 223	5 583	281					9 294					#iDIV/0!	#iDIV/0!
Kiwicha		13	223	290						526					#iDIV/0!	#iDIV/0!
Maswa	35	3 958	1 743	443						6 179				1 086	3 002,9	3 002,9
Oca	417	7 032	4 902	755						13 105				1 974	373,4	373,4
Olluco	2 012	8 658	8 779	1 958						21 941		549	1 545	7 479	271,7	276,0
Papa	21 836	79 102	46 303	4 189	235		276	166	901	166 250	4 190	9 253	10 880	59 613	173,0	139,3
Yuca	9 069	7 824	7 483	7 638	5 308	1 250	5 408	5 534	5 519	82 066	5 582	5 481	5 638	5 932	(34,6)	(37,3)
Uncucha	168	3 004	1 028	56						4 256			16	264	57,1	66,7
Arveja grano seco	12	125	847	836	8					1 827			14	23	91,7	208,3
Frijol	274	172	172	580	150					1 798	119	84	48	10	(96,4)	(64,0)
Haba grano seco	59	553	2 824	5 385	10					8 843		4		67	13,8	0,0
Tarwi	13	12	586	1 133	283					2 026					(100,0)	(100,0)
Arveja grano verde	179	124	24	38	56	16	14	16	80	941	137	122	72		(100,0)	(42,3)
Haba grano verde	464	1 202	370	49	28	7	32	26	143	2 957	214	314	125	157	(66,2)	(26,4)
Soya	57	19	2				20			393	2	113	81	9	(84,1)	(42,1)
Cebolla	713	640	626	694	347	143	126	382	335	5 904	336	356	328	575	(19,4)	(39,0)
Maíz Choclo	2 346							90	1 208	17 838	2 779	4 545	12 050	1 664	(29,1)	27,2
Tomate	116	45	124	58	115	22	70	97	75	1 099	110	108	195	51	(56,0)	(5,9)
Zanahoria	580	320	418	468	319	135	106	239	275	4 233	381	394	364	500	(13,8)	(16,1)
Zapallo	758	291	184	160				12		2 201		146	502	294	(61,2)	(39,4)
Col repollo	75	188	176	119	97		128	45	77	1 069	84	80	80	132	77,2	57,0
Plátano	1 623	1 725	1 587	1 556	904	1 740	2 099	1 322	2 748	19 934	2 246	2 270	2 643	2 763	70,2	58,7
Granadilla	136	208	272	312	136		16			1 186			80	184	35,3	9,1
Papayo	268	444	673	616	407	2 185	2 379	164	2 258	9 861	690	420	791	1 034	285,8	299,3
Piña				25	90	806	1 007	1 071	2 056	6 417	560	148	388	260	#iDIV/0!	(0,4)
Caña para alcohol	52	59	60	68	70	41	150	172	161	1 699	180	209	154	132	153,9	(26,5)
Alfalfa	1 577	1 353	1 154	1 145	1 223	1 291	1 713	1 466	1 699	14 996	1 388	1 729	1 353	1 066	(32,4)	40,1
Achiote			3	21	520	238	69	2		853	76				#iDIV/0!	#iDIV/0!
Cacao	1 467	1 084	1 137	632	423	300	89	69	356	8 921	1 314	1 381	989	455	(69,0)	(14,3)
Café	4 528	9 030	8 408	6 550	2 561				4 133	38 447	9	2 737	2 944	5 968	31,8	50,1
Té	540	413	425	303	113		450	463	475	4 914	588	563	575	575	6,5	1,2
Limón	31	21	12	3	2			1	43	258	39	53	55	29	(6,5)	(0,3)
Mandarina	86	113	123	77	56		16			544		16	64	109	26,7	18,9
Manzano	237	33	20						3	430	24	22	55	95	(60,0)	(47,7)
Naranja	598	852	954	1 089	930	27	123	29	52	4 903	261	47	342	792	32,4	70,3
Palto	12	71	94	84	27	647	873	80	891	2 948	378	684	204	246	1 950,0	735,1
Mango								60	416	1 244	441	154			#iDIV/0!	(22,5)
Avena forrajera	3 649	7 110	8 033	1 012	38	8	12	81	59	22 438	55	87	899	2 200	(39,7)	(46,7)
Cebada forrajera	1 960	1 347	863	622	638	368	468	661	702	12 520	1 524	1 140	975	1 153	(41,2)	(30,1)
Total	68 510	162 890	116 591	61 501	16 652	9 224	15 647	12 252	24 683	578 636	23 810	33 558	46 795	109 888	60,4	34,5

DEPARTAMENTO DE CUSCO: PRODUCCION PECUARIA

ESPECIES	VARIABLE	U.MEDIDA	2 001										TOTAL 2001	2002				VARIACION 02/01 (%)				
			ABR	MAY	JUN	JUL	AGO	SET	OCT	NOV	DIC	ENE		FEB	MAR	ABR	ABR/ABR	ENE-ABR				
AVES	POBLACION 1/	UNIDADES																				
	PRODUCCION	UNIDADES (SACA)	12 203,00	11 534,00	19 785,00	23 301,00	22 598,00	21 215,00	22 503,00	22 240,00	24 827,00	239 015,00	26 784,00	23 343,00	25 582,00	18 262,00			49,7		32,3	
	CARNE	t	18,87	18,00	32,34	39,65	35,98	33,71	36,75	37,96	42,75	394,93	43,05	39,59	44,89	31,08			64,7		34,7	
	HUEVOS	GALLINAS EN POST	8 483,00	8 415,00	9 316,00	16 431,00	14 370,00	8 997,00	9 339,00	11 573,00	11 474,00	130 118,00	27 339,00	24 730,00	24 309,00	20 559,00			142,4		141,1	
		t	14,13	13,90	14,97	26,55	23,68	14,60	14,97	18,52	20,07	214,32	43,94	39,48	40,42	31,09			120,0		131,0	
VACUNOS	POBLACION 1/	UNIDADES																				
	PRODUCCION	UNIDADES (SACA)	5 743,00	6 336,00	5 848,00	6 053,00	7 081,00	5 974,00	5 802,00	5 812,00	6 560,00	72 606,00	6 064,00	6 155,00	5 682,00	6 146,00			7,0		3,9	
	CARNE	CARCASA (t)	685,64	755,22	700,35	748,49	822,74	690,74	692,57	708,03	738,73	8 613,50	701,23	694,55	683,79	716,52			4,5		1,4	
	LECHE	VACAS EN ORDEÑO	8 056,00	6 363,00	9 321,00	8 656,00	5 522,00	5 346,00	5 336,00	5 943,00	6 418,00	88 347,00	6 449,00	10 736,00	16 078,00	14 619,00			81,5		35,1	
		t	482,85	331,55	513,22	536,56	357,35	312,27	428,26	387,82	427,47	5 301,31	382,16	680,61	833,27	843,77			74,8		36,5	
OVINOS	POBLACION 1/	UNIDADES																				
	PRODUCCION	UNIDADES (SACA)	19 667,00	18 290,00	20 600,00	25 847,00	18 382,00	20 551,00	18 508,00	19 685,00	21 555,00	236 045,00	19 799,00	18 997,00	19 253,00	20 909,00			6,3		8,7	
	CARNE	CARCASA (t)	198,26	204,77	338,57	289,56	217,31	238,89	231,78	210,66	259,62	2 769,84	359,65	247,47	220,35	238,95			20,5		37,0	
	LANA	ANIM.ESQUILADOS	0,00	0,00								4 643,00	24 220,00	70 703,00	107 159,00	85 441,00			#;DIV/0!		(20,5)	
		t	0,00	0,00							7,06	461,72	25,10	70,46	75,11	42,24			#;DIV/0!		(53,2)	
PORCINOS	POBLACION 1/	UNIDADES																				
	PRODUCCION	UNIDADES (SACA)	4 926,00	5 311,00	5 606,00	9 102,00	9 387,00	6 812,00	8 769,00	19 268,00	10 250,00	97 917,00	7 298,00	6 494,00	7 084,00	6 908,00			40,2		18,7	
	CARNE	CARCASA (t)	162,11	173,26	178,57	326,94	330,58	207,35	296,52	676,16	322,71	3 261,47	265,38	234,94	241,14	239,01			47,4		30,8	
CAPRINOS	POBLACION 1/	UNIDADES																				
	PRODUCCION	UNIDADES (SACA)	625,00	760,00	714,00	685,00	624,00	745,00	638,00	945,00	1 322,00	9 807,00	970,00	917,00	1 381,00	1 214,00			94,2		32,8	
		CARCASA (t)	7,40	9,74	8,70	8,26	7,41	8,64	8,87	11,18	15,25	117,30	11,29	10,85	15,01	14,48			95,7		31,5	
ALPACAS	POBLACION 1/	UNIDADES																				
	PRODUCCION	UNIDADES (SACA)	1 762,00	2 296,00	2 181,00	1 785,00	1 522,00	1 472,00	1 418,00	1 219,00	1 986,00	22 236,00	2 101,00	2 645,00	2 731,00	3 302,00			87,4		29,0	
	CARNE	CARCASA (t)	55,57	69,93	66,09	56,04	45,55	44,48	39,50	35,19	58,82	668,59	62,86	77,83	81,29	100,46			80,8		27,5	
	FIBRA	ANIM.ESQUILADOS	396,00	0,00								32 451,00	8 110,00	44 610,00	29 965,00	25 058,00			6 227,8		22,6	
		t	0,62	0,00							65,00	274,85	12,17	54,62	45,49	29,26			4 619,4		(9,8)	
LLAMAS	POBLACION 1/	UNIDADES																				
	PRODUCCION	UNIDADES (SACA)	645,00	656,00	793,00	671,00	585,00	752,00	670,00	673,00	814,00	8 529,00	690,00	923,00	1 032,00	1 447,00			124,3		40,4	
	CARNE	CARCASA (t)	21,98	21,04	25,35	20,91	28,00	23,68	22,13	22,68	26,78	287,08	23,09	30,59	34,87	48,22			119,4		41,7	
	FIBRA	ANIM.ESQUILADOS	0,00	0,00								49 044,00	1 185,00	10 530,00	10 615,00	9 407,00			#;DIV/0!		(35,3)	
		t	0,00	0,00							70,63	1,55	10,77	10,85	9,64			#;DIV/0!		(53,6)		
CUYES	POBLACION 1/	UNIDADES																				
	PRODUCCION	UNIDADES (SACA)	15 417,00	16 222,00	17 112,00	24 190,00	21 795,00	20 883,00	24 740,00	29 563,00	27 370,00	270 234,00	27 099,00	20 319,00	21 234,00	22 196,00			44,0		2,8	
	CARNE	CARCASA (t)	7,94	8,70	8,56	13,00	11,22	10,84	12,84	14,52	14,31	139,47	13,54	10,51	11,41	11,52			45,1		3,3	

1/: POBLACION ANUAL.

DEPARTAMENTO DE CUSCO: BENEFICIO DE GANADO EN CAMALES

	2001										TOTAL 2001	2002				VARIACION 02/01 (%)		ENE-ABR	
	ABR	MAY	JUN	JUL	AGO	SET	OCT	NOV	DIC	ENE		FEB	MAR	ABR	ABR/ABR	ENE-ABR	2001	2002	
VACUNOS																			
N° DE CABEZAS	2 373	2 061	1 880	1 888	1 831	1 926	2 006	1 606	1 425	24 202	1 393	1 430	1 227	1 344	(43,4)	(43,7)	9 579	5 394	
kg	325 675	284 285	302 135	252 995	77 040	263 225	222 949	208 515	183 475	3 102 319	177 090	180 920	156 150	171 570	(47,3)	(47,6)	1 307 700	685 730	
OVINOS																			
N° DE CABEZAS	27	21	18	18	24	20	28	28	23	332	20	16	20	20	(25,9)	(50,0)	152	76	
kg	300	236	204	180	270	224	314	314	254	3 682	220	178	224	224	(25,3)	(49,8)	1 686	846	
PORCINOS																			
N° DE CABEZAS	18	21	23	29	24	28	579	65	153	1 103	61	56	73	21	16,7	16,6	181	211	
kg	770	900	990	1 250	1 035	1 205	24 780	2 800	6 560	47 310	2 615	2 400	3 115	900	16,9	15,9	7 790	9 030	
TOTAL																			
N° DE CABEZAS	2 418	2 103	1 921	1 935	1 879	1 974	2 613	1 699	1 601	25 637	1 474	1 502	1 320	1 385	(42,7)	(42,7)	9 912	5 681	
kg	326 745	285 421	303 329	254 425	78 345	264 654	248 043	211 629	190 289	3 153 311	179 925	183 498	159 489	172 694	(47,2)	(47,2)	1 317 176	695 606	

FUENTE: Oficina de Información Agraria de la Dirección Regional del Ministerio de Agricultura Cusco.

1/: Preliminar, sujeto a reajuste.

DEPARTAMENTO DE CUSCO: PRECIOS EN CHACRA DE PRODUCTOS AGROPECUARIOS (S/./kg) 1/

	2 001										2 002			
	ABR	MAY	JUN	JUL	AGO	SET	OCT	NOV	DIC	ENE	FEB	MAR	ABR	
ACHIOTE	s/i	s/i	3,50	2,84	2,84	2,62	2,27	1,30	s.i.	3,60	s.i.	s.i.	s.i.	
ALFALFA	0,20	0,20	0,21	0,25	0,26	0,23	0,23	0,23	0,21	0,19	0,19	0,13	0,20	
ARROZ	0,79	0,52	0,80	0,80	0,90	s.i.	s.i.	s.i.	1,40	1,10	0,85	0,86	0,94	
ARVEJA G. SECO	s/i	0,58	s/i	1,09	s.i.	s.i.	s.i.	s.i.	s.i.	s.i.	s.i.	0,40	0,50	
ARVEJA G. VERDE	0,72	0,80	0,79	0,70	0,70	0,70	0,70	0,55	0,50	0,44	0,45	0,50	s.i.	
AVENA	s/i	0,53	0,69	0,69	0,80	s.i.	s.i.	s.i.	s.i.	s.i.	s.i.	s.i.	s.i.	
AVENA FORRAJERA	0,20	0,18	0,19	0,23	0,29	0,30	0,30	0,28	0,19	0,20	0,20	0,15	0,15	
CACAO	1,95	2,03	1,94	1,89	2,25	2,10	2,20	1,97	1,82	2,87	3,88	3,15	2,50	
CCAÑIWA	0,50	0,40	0,50	s.i.	s.i.	s.i.	s.i.	s.i.	s.i.	s.i.	s.i.	s.i.	0,50	
CAFE	1,78	2,55	2,37	2,07	1,97	s.i.	s.i.	s.i.	2,00	1,73	1,84	1,71	1,83	
CAÑA PARA ALCOHOL	0,10	0,10	0,10	0,10	0,10	0,10	0,15	0,14	0,13	0,15	0,14	0,15	0,15	
CEBADA	s/i	0,58	0,53	0,55	0,59	s.i.	s.i.	s.i.	s.i.	s.i.	s.i.	s.i.	s.i.	
CEBADA FORRAJERA	0,19	0,17	0,15	0,23	0,29	0,30	0,30	0,28	s.i.	0,24	0,18	0,16	0,18	
CEBOLLA	0,54	0,42	0,61	0,45	0,56	0,62	0,55	0,60	0,47	0,53	0,50	0,45	0,45	
COL REPOLLO	0,37	0,41	0,43	0,36	0,33	s.i.	0,33	0,45	0,46	0,38	0,38	0,37	0,36	
FRIJOL	1,63	1,62	1,33	0,90	0,63	s.i.	s.i.	s.i.	s.i.	0,86	0,90	0,90	1,70	
GRANADILLA	0,91	1,22	1,06	1,00	1,00	s.i.	1,00	s.i.	s.i.	s.i.	s.i.	1,44	1,20	
HABA G. SECO	0,60	0,72	0,80	1,32	s.i.	s.i.	s.i.	s.i.	s.i.	s.i.	1,00	s.i.	0,60	
HABA G. VERDE	0,45	0,37	0,34	0,60	0,60	0,60	0,60	0,50	0,46	0,45	0,39	0,31	0,46	
KIWICHA	s/i	3,00	2,32	2,20	s.i.	s.i.	s.i.	s.i.	s.i.	s.i.	s.i.	s.i.	1,50	
LIMON	0,68	0,71	0,75	0,62	0,69	s.i.	s.i.	0,78	0,77	0,68	0,68	0,68	0,68	
MANDARINA	0,35	0,36	0,37	0,35	0,34	s.i.	0,43	s.i.	s.i.	s.i.	0,35	0,42	0,42	
MANZANO	0,80	0,80	s.i.	s.i.	s.i.	s.i.	s.i.	s.i.	0,60	0,80	0,66	0,84	0,99	
MANGO	s/i	s/i	s.i.	s.i.	s.i.	s.i.	s.i.	0,50	0,20	s.i.	0,30	s.i.	s.i.	
MAIZ A.DURO	0,54	0,64	0,65	0,60	0,60	s.i.	0,54	0,54	0,50	0,50	0,48	0,54	0,48	
MAIZ AMILACEO	1,47	1,29	1,13	1,16	s.i.	s.i.	s.i.	s.i.	s.i.	0,70	s.i.	0,65	1,18	
MAIZ CHOCLO	0,39	s/i	s.i.	s.i.	s.i.	s.i.	s.i.	0,40	0,30	0,90	0,37	0,36	0,44	
MASWA	0,30	0,30	0,29	0,27	s.i.	s.i.	s.i.	s.i.	s.i.	s.i.	s.i.	s.i.	0,34	
NARANJO	0,19	0,20	0,18	0,22	0,21	0,42	0,25	0,36	0,41	0,50	0,39	0,31	0,23	
OCA	0,38	0,34	0,46	0,28	s.i.	s.i.	s.i.	s.i.	s.i.	s.i.	s.i.	s.i.	0,40	
OLLUCO	0,52	0,40	0,47	0,34	s.i.	s.i.	s.i.	s.i.	s.i.	s.i.	0,41	0,48	0,49	
PAPA	0,34	0,37	0,40	0,33	0,35	s.i.	0,43	0,47	0,45	0,32	0,29	0,28	0,32	
PAPAYO	0,34	0,45	0,32	0,30	0,36	0,41	0,39	0,36	0,40	0,42	0,46	0,44	0,43	
PALTO	0,65	0,61	0,65	0,65	0,73	0,60	0,53	0,58	0,45	0,50	0,50	0,48	0,56	
PLATANO	0,31	0,31	0,25	0,29	0,35	0,39	0,38	0,42	0,40	0,38	0,34	0,34	0,45	
PIÑA	s/i	s/i	s.i.	0,80	0,68	0,52	0,47	0,41	s.i.	0,42	0,42	0,42	0,42	
QUINUA	1,08	1,40	1,35	1,41	1,60	s.i.	s.i.	s.i.	s.i.	s.i.	s.i.	1,10	1,28	
SOYA	0,99	1,20	s.i.	s.i.	s.i.	s.i.	0,90	s.i.	s.i.	1,00	0,90	0,90	0,98	
TARWI	s/i	s/i	0,68	1,28	1,37	s.i.	s.i.	s.i.	s.i.	s.i.	s.i.	s.i.	s.i.	
TOMATE	0,75	0,50	0,63	0,63	0,62	0,70	0,55	0,50	0,50	0,76	0,85	0,57	0,79	
TE	0,50	0,50	0,50	0,60	0,60	s.i.	0,42	0,45	0,40	0,40	0,45	0,55	0,50	
TRIGO	s/i	0,69	0,66	0,89	0,80	s.i.	s.i.	s.i.	s.i.	s.i.	s.i.	s.i.	s.i.	
UNCUCHA	0,30	0,30	0,30	0,30	s.i.	s.i.	s.i.	s.i.	s.i.	s.i.	s.i.	0,40	0,34	
YUCA	0,37	0,40	0,39	0,35	0,40	0,43	0,40	0,39	0,39	0,42	0,41	0,41	0,42	
ZANAHORIA	0,33	0,33	0,35	0,39	0,35	0,34	0,44	0,34	0,39	0,33	0,31	0,30	0,36	
ZAPALLO	0,36	0,40	0,40	s.i.	s.i.	s.i.	s.i.	0,50	s.i.	s.i.	0,28	0,27	0,36	
POLLO	4,80	4,98	5,00	5,13	4,82	4,82	4,70	4,50	5,00	5,00	4,80	4,70	4,70	
OVINO	4,34	4,56	4,40	4,77	4,47	4,47	4,50	4,60	4,60	4,60	4,60	4,70	4,60	
PORCINO	4,31	4,49	4,40	4,56	4,48	4,48	4,50	4,60	4,60	4,60	4,60	4,60	4,60	
VACUNO	4,05	4,27	4,10	4,42	4,13	4,13	4,10	4,30	4,40	4,40	4,20	4,40	4,20	
ALPACA	3,04	3,20	2,99	3,30	3,22	3,22	2,90	3,00	3,20	3,20	3,10	3,20	3,00	
CAPRINO	3,31	3,28	3,03	3,37	3,41	3,41	3,40	3,40	3,50	3,50	3,40	3,40	3,50	
LLAMA	2,74	2,80	2,81	2,84	2,71	2,71	2,70	2,90	2,90	2,90	2,80	2,90	2,80	
CUY	7,26	7,75	8,27	8,42	7,59	7,59	7,60	7,90	7,80	7,80	8,20	8,30	8,00	
LECHE (l)	1,08	1,00	1,02	1,23	1,18	1,18	1,16	1,14	1,17	1,17	1,11	1,09	1,10	
HUEVO (kg)	3,25	3,39	3,40	3,65	3,94	3,94	3,40	3,40	3,40	3,40	3,30	3,30	3,40	
QUESO (kg)	9,34	9,75	8,92	9,92	9,77	9,77	9,81	9,81	9,85	9,80	9,54	9,11	9,03	
LANA OVEJA (lb)	1,50	1,37	1,30	1,37	1,40	1,40	1,40	2,70	2,50	2,50	2,00	2,20	2,10	
FIBRA ALPACA (lb)	4,87	4,31	3,82	4,41	4,41	4,41	4,30	5,20	5,10	5,10	5,20	4,80	5,20	

1/: Para productos pecuarios, considerar precio en pie.

s/i: Sin información por ausencia estacional del producto.

Fuente: Oficina de Información Agraria (OIA) de la Dirección Regional de Agricultura de Cusco.

DEPTO. CUSCO: PRODUCCION MINERA.

MINERIA METALICA	TOTAL		2 001											VARIACION 01/00(%)		ENE-DIC		
	DIC	2 000	ENE	FEB	MAR	ABR	MAY	JUN	JUL	AGO	SET	OCT	NOV	DIC	DIC/DIC	ENE-DIC	2 000	2 001
Mineral Extraido (TM)	600 498	6 415 064	467 026	471 698	578 354	452 547	512 122	678 137	597 911	578 047	611 432	577 347	630 336	742 653	23,7	7,5	6 415 064	6 897 610
Mineral Tratado (TM)	580 382	6 212 994	469 426	428 516	531 391	499 422	489 723	519 052	559 328	543 264	537 479	542 598	499 589	526 469	(9,3)	(1,1)	6 212 994	6 146 257
Concentrados de Cobre (TM)	28 690	303 399	20 222	16 818	27 664	25 637	22 753	23 174	22 784	23 127	26 588	24 085	25 394	25 805	(10,1)	(6,4)	303 399	284 051
Contenido fino:																		
. Cobre fino (TM)	8 682	91 732	6 265	4 914	7 857	7 322	6 760	6 688	6 744	7 007	7 934	7 676	7 898	8 167	(5,9)	(7,1)	91 732	85 232
. Oro (g)	74 593	983 040	44 832	29 599	86 036	96 139	81 229	97 329	113 009	146 166	104 226	102 603	142 460	145 026	94,4	20,9	983 040	1 188 654
. Plata (kg)	3 426	34 070	1 906	1 591	2 772	2 615	2 466	2 351	2 664	3 238	2 848	2 861	3 131	3 122	(8,9)	(7,4)	34 070	31 565
VENTAS MERCADO INTERNO																		
Concentrados (TM)		10 051													#1DIV/0!	(100,0)	10 051	0
Contenido fino:																		
. Cobre fino (TM)		2 950													#1DIV/0!	(100,0)	2 950	0
. Oro (g)		30 781													#1DIV/0!	(100,0)	30 781	0
. Plata (kg)		947													#1DIV/0!	(100,0)	947	0
. Valor FOB (Miles de US\$)	0	4 226	0	0	0	0	0	0	0	0	0	0	0	0	#1DIV/0!	(100,0)	4 226	0
EXPORTACIONES																		
Concentrados (TM)	40 304	293 313	9 993	19 932	10 201	58 507	19 699	36 599	9 784	25 265	32 201	0	39 558	19 688	(51,2)	(4,1)	293 313	281 426
Contenido fino:																		
. Cobre fino (TM)	11 584	84 550	3 036	5 830	3 096	16 271	5 456	10 372	2 740	7 511	9 718		12 327	6 150	(46,9)	(2,4)	84 550	82 507
. Oro (g)	77 554	875 278	19 767	44 117	23 034	139 153	56 488	126 929	37 096	108 850	135 758		173 618	92 710	19,5	9,4	875 278	957 520
. Plata (kg)	3 308	28 405	923	2 063	1 127	5 115	1 943	3 456	1 002	2 593	3 435		4 076	2 127	(35,7)	(1,9)	28 405	27 860
. Valor FOB (Miles de US\$)	17 634	135 786	4 436	8 126	4 574	21 317	7 137	14 174	3 366	8 160	11 815	0	13 589	7 035	(60,1)	(23,6)	135 786	103 729

Fuente: B.H.P. Tintaya S.A.

DEPARTAMENTO DE CUSCO: PRODUCCION MANUFACTURERA.

(Indice: Ago.94 = 100,00)

CIU RAMAS DE ACTIVIDAD	2001*										2002				VARIACION 02/01 (%)	
	ABR	MAY	JUN	JUL	AGO	SET	OCT	NOV	DIC	AÑO 2001	ENE	FEB	MAR	ABR	ABR/ABR	ENE-ABR
1531 ELAB.DE PRODUCTOS DE MOLINERIA	53,43	84,95	78,61	55,11	61,95	52,72	59,78	55,60	17,29	73,43	8,71	9,55	12,11	19,81	(62,9)	(65,9)
1543 ELAB.DE CACAO Y CHOCOLATE Y DE PROD.CONF	37,66	32,51	29,62	52,16	72,88	93,50	101,70	167,75	204,26	86,55	28,97	14,46	22,97	21,43	(43,1)	(31,3)
1553 ELAB.DE BEBIDAS MALTEADAS Y DE MALTA	49,50	57,49	68,07	64,37	67,54	59,63	73,55	60,00	74,83	68,32	49,37	59,51	59,84	48,57	(1,9)	10,6
1554 ELAB.DE BEB.NO ALCOH;PRODUC.AGUAS MINER.	157,99	178,31	172,40	188,18	197,60	183,22	179,39	195,75	172,55	207,32	164,91	164,81	139,56	176,99	12,0	17,4
2412 FAB.DE ABONOS Y COMPUESTOS DE NITROGENO	0,00	0,00	0,00	0,00	0,00	0,00	0,00	46,69	82,68	20,43	117,66	108,25	124,18	124,75	#¡DIV/0!	#¡DIV/0!
3211 TEXTILERIA	103,35	128,80	255,93	277,95	291,42	266,07	188,22	152,01	267,72	101,88	270,86	285,72	256,54	189,46	83,3	98,6
TOTAL	55,70	65,91	73,93	71,90	76,10	68,56	77,09	75,03	86,25	80,23	68,39	74,24	73,63	69,31	24,42	36,29

*: Cifras preliminares sujetas a reajuste.

Elaboración: Sección Estudios Económicos.

FUENTE: Muestra de las principales empresas industriales.

CIUDAD CUSCO: LICENCIAS DE CONSTRUCCION OTORGADAS

	2001										TOTAL 2 001	2002				VAR.02/01 (%)	ENE-ABR		VAR.02/01(%)
	ABR	MAY	JUN	JUL	AGO	SET	OCT	NOV	DIC	ENE		FEB	MAR	ABR	ABR/ABR	2 001	2 002	ENE-ABR	
CONSTRUC. NUEVAS																			
NRO. LICENCIAS	3	14	2	4	3	4	1	2	7	54	7	9	5	3	0,0	17	24	41,2	
VALOR DE LA CONST.	350 446	2 299 538	175 605	858 813	234 014	2 715 182	204 386	547 340	618 173	11 094 939	819 367	1 403 115	945 404	1 559 654	345,0	3 441 889	4 727 541	37,4	
AREA DE CONSTRUCCION(m2)	734	4 993	372	1 531	561	5 152	230	1 025	1 447	21 316	1 762	3 115	2 227	2 905	295,8	6 004	10 009	66,7	
REGULARIZACIONES																			
NRO. LICENCIAS	3	8	5	4	5	1	2	2	2	54		3	2		(100,0)	25	5	-80,0	
VALOR DE LA CONST.	146 541	342 664	181 126	128 851	283 561	75 921	205 302	103 264	78 255	3 233 316		274 153	48 990		(100,0)	1 834 373	323 143	-82,4	
AREA DE CONSTRUCCION(m2)	350	771	460	296	853	203	499	799	261	261		578	887		(100,0)	4 503	1 466	-67,4	
REST.REMOD.Y ADECUAC.																			
NRO. LICENCIAS	3	3	3	1	1	3		2	2	25	6	4	1	1	(66,7)	10	12	20,0	
VALOR DE LA CONST.	1 274 418	102 790	2 061	207 865	61 708	84 967		378 212	111 270	3 715 116	266 133	283 161	85 377	39 956	(96,9)	2 766 244	674 627	-75,6	
AREA DE CONSTRUCCION(m2)	2 683	199	60	100	136	717		833	327	327	635	819	207	119	(95,6)	7 341	1 780	-75,8	
TOTAL																			
NRO. LICENCIAS	9	25	10	9	9	8	3	6	11	133	13	16	8	4	(55,6)	52	41	-21,2	
VALOR DE LA CONST.	1 771 406	2 744 991	358 792	1 195 529	579 282	2 876 070	409 687	1 028 817	807 697	18 043 370	1 085 500	1 960 429	1 079 771	1 599 611	(9,7)	8 042 505	5 725 310	-28,8	
AREA DE CONSTRUCCION(m2)	3 766	5 963	892	1 927	1 550	6 072	729	2 656	2 036	21 904	2 397	4 513	3 321	3 024	(19,7)	17 848	13 255	-25,7	

* : Cifras preliminares sujetas a reajuste.

FUENTE: Concejos distritales de Cusco, Wanchaq y Santiago.

DEPARTAMENTO DE CUSCO: DOCUMENTOS PROTESTADOS Y MONTO DE PROTESTOS.

	2001										AÑO	2002				Var %	ENE - ABR		
	ABR	MAY	JUN	JUL	AGO	SET	OCT	NOV	DIC	ENE		FEB	MAR	ABR	ABR02/ABR01	2001	2002	Var %	
TOTAL M/N 1/	1336790	492254	205057	105755	123592	709929	372309	516473	617886	7969354	817658	415961	521369	496605	-62,85	4826099	2251593	-53,35	
Letras	1109435	197533	142300	7220	6792	627626	265635	369817	255551	4971923	605190	301847	278118	470871	-57,56	3099450	1656026	-46,57	
Pagarés	227355	294721	62757	98535	116800	82303	106674	146656	362335	2997430	212468	114115	243251	25734	-88,68	1726649	595567	-65,51	
TOTAL M/E 1/	4635496	5263536	1642994	3231906	1037741	3453763	449571	860418	666607	30773073	2174862	1333400	2219931	1539808	-66,78	14166538	7268000	-48,70	
Letras	1070906	754475	435984	772614	278127	822508	125699	197493	156665	5899143	527018	316097	597260	301943	-71,80	2355577	1742319	-26,03	
Pagarés	233031	708024	28664	149470	19049	167109	4160	52629	37398	2819625	101918	67394	44709	145806	-37,43	1653123	359827	-78,23	
Warrant	0	0	0	0	0	0	0	0	0	0	0	0	0	0	#¡DIV/0!	0	0	0,00	
TOTAL US\$	1303937	1462500	464648	922085	297177	989617	129859	250121	194063	8718768	628936	383492	641970	447749	-65,66	4008700	2102146	-47,56	
T.C. (C-V)	4	4	4	4	3	3	3	3	3	0	3	3	3	3	0,00	0	0	0,00	
TOTAL S/.	5972286	5755790	1848051	3337662	1161333	4163691	821880	1376891	1284493	38742427	2992520	1749361	2741299	2036413	-65,90	18992637	9519593	-49,88	

FUENTE: Cámara de Comercio, Industrias y de la Producción del Cusco.

1/: En nuevos soles

* Cifras preliminares sujetas a reajuste.

BANCO DE MATERIALES: MONTO Y NUMERO DE CREDITOS DESEMBOLSADOS

(En Nuevos Soles)

PROGRAMA	2 001											2002			VAR. 02/01(%)	ENE-ABR		VAR.02/01(%)
	ABR	MAY	JUN	JUL	AGO	SET	OCT	NOV	DIC	2 001	ENE	FEB	MAR	ABR	ABR/ABR	2 001	2 002	ENE-ABR
AUTOCONSTRUCCION	76 000	57 780	75 000		138 440	130 900	323 011	372 170	161 660	1 486 161	89 650	55 000	48 950	209 088	175,1	227 200	402 688	77,24
NRO. CREDITOS	13	10	8		17	18	34	42	14	185	10	6	4	19	46,2	42	39	-7,14
MEJORAMIENTO										0					#;DIV/0!	0	0	#;DIV/0!
NRO. CREDITOS										0					#;DIV/0!	0	0	#;DIV/0!
HOSPEDAJE							22 003			22 003					#;DIV/0!	0	0	#;DIV/0!
NRO. CREDITOS							1			1					#;DIV/0!	0	0	#;DIV/0!
CREDITOS SUPERVISADOS										0					#;DIV/0!	0	0	#;DIV/0!
NRO. CREDITOS										0					#;DIV/0!	0	0	#;DIV/0!
TECHO LIVIANO										0					#;DIV/0!	0	0	#;DIV/0!
NRO. CREDITOS										0					#;DIV/0!	0	0	#;DIV/0!
COMEDORES POPULARES										0					#;DIV/0!	0	0	#;DIV/0!
NRO. CREDITOS										0					#;DIV/0!	0	0	#;DIV/0!
MICRO EMPRESAS			12 661				4 000			16 661					#;DIV/0!	0	0	#;DIV/0!
NRO. CREDITOS			1				1			2					#;DIV/0!	0	0	#;DIV/0!
CREDITOS COMPLEMENTARIOS										0					#;DIV/0!	0	0	#;DIV/0!
NRO.CREDITOS										0					#;DIV/0!	0	0	#;DIV/0!
CRED. EXTRAORD. POR PUNTUALIDAD															#;DIV/0!	0	0	#;DIV/0!
NRO.CREDITOS															#;DIV/0!	0	0	#;DIV/0!
TOTAL	76 000	57 780	87 661	0	138 440	130 900	349 014	372 170	161 660	1 524 825	89 650	55 000	48 950	209 088	175,1	227 200	402 688	77,24
NRO. CREDITOS	13	10	9	0	17	18	36	42	14	188	10	6	4	19	46,15	42	39,00	-7,14

FLUJO DE VISITANTES NACIONALES Y EXTRANJEROS AL DEPARTAMENTO DEL CUSCO Y PARQUE NACIONAL DE MANU

		2001									TOTAL AÑO	2002				Var % ABR/ABR	Acumulados a Abril		
		ABR	MAY	JUN	JUL	AGO	SET	OCT	NOV	DIC		ENE	FEB	MAR	ABR		2001	2002	Var %
NACIONALES																			
I.N.C. 1/	VISITANTES A MACHUPICCHU	5817	9049	8837	13517	14272	11163	18407	17982	11006	126434	5800	2768	5391	6241	7,29	22201	20200	-9,01
O.F.E.C.	VISITANTES A MONUMENTOS ARQ. RELIG. Y CULTURALES	4048	4666	4393	7074	9416	5604	7875	6305	2951	64563	3612	2846	3172	2618	-35,33	16279	12248	-24,76
D.R.I.T. 2/	Nº DE ARRIBOS AL DEPTO. DEL CUSCO	14036	16427	16271	19250	17839	16016	20086	18944	19840	201041	16217	15040	17496	15006	6,91	56368	63759	13,11
MANU 3/	PARQUE NACIONAL DEL MANU	173	173	230	343	301	216	269	182	82	2201	65	57	54	162	-6,36	405	338	-16,54
EXTRANJEROS																			
I.N.C. 1/	VISITANTES A MACHUPICCHU	23729	22165	23396	31892	36502	25446	27036	22695	15766	294437	24116	18353	23738	21839	-7,96	89539	88046	-1,67
O.F.E.C.	VISITANTES A MONUMENTOS ARQ. RELIG. Y CULTURALES	17945	15339	18908	26320	26146	19121	22393	17226	14058	225739	16223	13561	17528	16276	-9,30	66228	63588	-3,99
D.R.I.T. 2/	Nº DE ARRIBOS AL DEPTO. DEL CUSCO	27557	27016	25016	35003	38143	28551	32478	29099	19144	325465	20721	17715	23667	21848	-20,72	91015	83951	-7,76
MANU 3/	PARQUE NACIONAL DEL MANU	115	191	290	527	510	341	315	228	78	2766	89	62	65	131	13,91	286	347	21,33
TOTAL NACIONALES Y EXTRANJEROS																			
I.N.C. 1/	VISITANTES A MACHUPICCHU	29546	31214	32233	45409	50774	36609	45443	40677	26772	420871	29916	21121	29129	28080	-4,96	111740	108246	-3,13
O.F.E.C.	VISITANTES A MONUMENTOS ARQ. RELIG. Y CULTURALES	21993	20005	23301	33394	35562	24725	30268	23531	17009	290302	19835	16407	20700	18894	-14,09	82507	75836	-8,09
D.R.I.T. 2/	Nº DE ARRIBOS AL DEPTO. DEL CUSCO	41593	43443	41287	54253	55982	44567	52564	48043	38984	526506	36938	32755	41163	36854	-11,39	147383	147710	0,22
MANU 3/	PARQUE NACIONAL DEL MANU	288	364	520	870	811	557	584	410	160	4967	154	119	119	293	1,74	691	685	-0,87

FUENTE: **I.N.C.** (Instituto Nacional de Cultura)

1/ Visitantes a Machupicchu por Aguas Calientes y Camino Inka (Kusichaca-Km88, Intipunco-Km104, Camino sagrado del Inka)

O.F.E.C. (Oficina Ejecutiva del Comité).

D.R.I.T. (Dirección Regional de Industria y Turismo)

2/ Información preliminar.

MANU. (Parque Nacional de Manu)

3/ Enero/Abril ingreso sólo para investigadores, a partir de mayo temporada turística

DEPARTAMENTO DE CUSCO : ARRIBO DE TURISTAS NACIONALES Y EXTRANJEROS

PAIS	2001 *									TOTAL AÑO	2 002				Var % ABR/ABR	Acumulados a Abril		
	ABR	MAY	JUN	JUL	AGO	SET	OCT	NOV	DIC		ENE	FEB	MAR	ABR		2 001	2 002	Var %
PERU	14 036	16 427	16 271	19 250	17 839	16 016	20 086	18 944	19 840	201 041	16 217	15 040	17 496	15 006	7	56 368	63 759	13
NORTE AMERICA	9 257	10 339	10 002	12 918	11 121	6 779	8 023	8 257	6 389	107 083	6 229	6 860	8 863	6 848	-26	33 255	28 800	-13
EE.UU.	8 625	9 577	9 507	12 084	10 471	6 179	7 226	7 562	5 752	99 002	5 537	6 162	8 130	6 263	-27	30 644	26 092	-15
CANADA	632	762	495	834	650	600	797	695	637	8 081	692	698	733	585	-7	2 611	2 708	4
CENTRO AMERICA	1 254	731	704	1 095	831	1 010	1 032	1 509	792	10 679	745	243	969	582	-54	2 975	2 539	-15
MEXICO	562	258	252	435	367	232	306	534	756	4 615	523	196	796	401	-29	1 475	1 916	30
OTROS PAISES	692	473	452	660	464	778	726	975	36	6 064	222	47	173	181	-74	1 500	623	-58
SUD AMERICA	2 598	1 685	1 707	4 079	2 487	2 759	2 525	2 884	2 591	32 620	4 966	3 558	2 215	1 671	-36	11 903	12 410	4
ARGENTINA	766	657	415	1 403	919	864	818	830	438	10 510	1 543	540	568	323	-58	4 166	2 974	-29
BOLIVIA	143	93	71	115	123	100	84	94	204	1 298	190	63	72	71	-50	414	396	-4
BRASIL	710	375	630	1 097	457	520	669	532	605	7 159	1 000	699	412	516	-27	2 274	2 627	16
CHILE	511	285	307	996	364	705	387	431	248	7 046	886	1 828	320	349	-32	3 323	3 383	2
COLOMBIA	208	115	132	241	242	132	219	317	362	2 531	582	108	327	103	-50	771	1 120	45
ECUADOR	77	103	79	111	130	193	121	175	128	1 333	125	95	97	59	-23	293	376	28
PARAGUAY	0	0	0	0	0	0	0	0	0	0	0	30	15	16	#¡DIV/0!	0	61	#¡DIV/0!
URUGUAY	0	0	0	0	0	0	0	0	0	0	0	7	109	131	#¡DIV/0!	0	247	#¡DIV/0!
VENEZUELA	183	57	73	116	252	245	227	505	224	2 361	122	88	150	80	-56	662	440	-34
OTROS PAISES	0	0	0	0	0	0	0	0	382	382	518	100	145	23	#¡DIV/0!	0	786	#¡DIV/0!
EUROPA	11 514	11 016	9 793	14 516	20 576	15 390	17 809	14 001	7 116	143 532	6 823	5 337	9 418	10 197	-11	33 315	31 775	-5
AUSTRIA	372	221	269	719	601	494	710	682	77	4 793	65	19	11	1	-100	1 020	96	-91
ALEMANIA	1 897	1 126	1 286	1 949	2 358	2 018	3 442	2 764	1 169	22 178	1 474	856	1 897	1 521	-20	6 066	5 748	-5
ESPAÑA	1 122	525	503	1 049	2 356	1 395	1 353	1 491	769	11 971	591	527	946	720	-36	2 530	2 784	10
FRANCIA	2 410	2 522	2 274	2 684	3 720	2 954	2 870	2 368	1 005	27 339	1 109	984	1 394	2 135	-11	6 942	5 622	-19
ITALIA	561	319	676	939	3 233	1 133	1 029	838	460	10 854	549	325	394	1 126	101	2 227	2 394	7
INGLATERRA	0	0	0	0	0	0	0	0	0	0	0	586	1 973	2 003	#¡DIV/0!	0	4 562	#¡DIV/0!
OTROS PAISES	5 152	6 303	4 785	7 176	8 308	7 396	8 405	5 858	3 636	66 397	3 035	2 040	2 803	2 691	-48	14 530	10 569	-27
ASIA	1 440	1 447	1 482	1 188	1 710	1 348	1 320	1 281	1 329	16 636	984	1 184	1 421	1 336	-7	5 531	4 925	-11
JAPON	1 132	973	741	760	1 195	979	807	653	919	10 906	653	867	1 032	868	-23	3 879	3 420	-12
KOREA	66	295	157	156	238	149	49	320	235	2 050	84	168	156	264	300	451	672	49
OTROS PAISES	242	179	584	272	277	220	464	308	175	3 680	247	149	233	204	-16	1 201	833	-31
OTROS	1 494	1 798	1 328	1 207	1 418	1 265	1 769	1 167	927	14 915	974	533	781	1 214	-19	4 036	3 502	-13
TOTAL NAC.	14 036	16 427	16 271	19 250	17 839	16 016	20 086	18 944	19 840	201 041	16 217	15 040	17 496	15 006	7	56 368	63 759	13
TOTAL EXT.	27 557	27 016	25 016	35 003	38 143	28 551	32 478	29 099	19 144	325 465	20 721	17 715	23 667	21 848	-21	91 015	83 951	-8
TOTAL GENERAL	41 593	43 443	41 287	54 253	55 982	44 567	52 564	48 043	38 984	526 506	36 938	32 755	41 163	36 854	-11	147 383	147 710	0

FUENTE: ITINCI

* Preliminar

DEPTO. DE CUSCO: PERNOCACIONES DE TURISTAS NACIONALES Y EXTRANJEROS

PAIS	2001 *										TOTAL AÑO	2 002				Var % ABR/ABR	Acumulados a Abril		
	MAR	ABR	MAY	JUN	JUL	AGO	SET	OCT	NOV	DIC		ENE	FEB	MAR	ABR		2 001	2 002	Var %
PERU	25 104	22 017	26 869	25 333	30 341	30 374	26 305	33 592	30 622	30 130	320 329	25 727	22 343	25 319	22 201	1	86 763	95 590	10
NORTE AMERICA	14 951	16 787	17 829	21 149	23 389	21 670	12 975	15 471	15 863	11 101	199 170	11 680	12 806	18 544	13 530	-19	59 723	56 560	-5
EE.UU.	13 569	15 394	16 300	19 984	21 518	20 202	11 656	13 743	14 299	9 867	181 939	10 263	11 400	16 955	12 091	-21	54 370	50 709	-7
CANADA	1 382	1 393	1 529	1 165	1 871	1 468	1 319	1 728	1 564	1 234	17 231	1 417	1 406	1 589	1 439	3	5 353	5 851	9
CENTRO AMERICA	1 173	2 683	1 328	1 467	2 112	1 608	1 997	2 080	2 986	1 485	21 384	1 529	588	2 239	1 245	-54	6 321	5 601	-11
MEXICO	554	1 192	485	590	850	782	491	671	1 046	1 419	9 321	1 029	474	1 780	842	-29	2 987	4 125	38
OTROS PAISES	619	1 491	843	877	1 262	826	1 506	1 409	1 940	66	12 063	500	114	459	403	-73	3 334	1 476	-56
SUD AMERICA	3 693	5 193	3 574	4 582	9 381	5 271	6 103	5 324	5 816	5 205	70 909	10 972	7 858	4 738	3 519	-32	25 653	27 087	6
ARGENTINA	1 320	1 579	1 300	947	3 133	1 927	1 950	1 551	1 656	920	22 747	3 491	1 287	1 200	695	-56	9 363	6 673	-29
BOLIVIA	168	259	291	380	276	219	205	178	212	411	3 005	445	159	159	147	-43	833	910	9
BRASIL	568	1 322	821	1 552	2 438	1 015	1 128	1 459	1 085	1 164	15 282	2 375	1 506	901	1 134	-14	4 620	5 916	28
CHILE	999	1 067	581	846	2 588	736	1 414	780	752	525	15 357	1 804	4 036	697	637	-40	7 135	7 174	1
COLOMBIA	214	451	217	388	493	559	361	565	756	720	5 677	1 226	257	721	226	-50	1 618	2 430	50
ECUADOR	119	166	253	327	210	299	603	291	412	248	3 459	300	170	168	122	-27	816	760	-7
PARAGUAY	0	0	0	0	0	0	0	0	0	0	0	0	11	29	33	#DIV/0!	0	73	#DIV/0!
URUGUAY	0	0	0	0	0	0	0	0	0	0	0	0	58	266	287	#DIV/0!	0	611	#DIV/0!
VENEZUELA	305	349	111	142	243	516	442	500	943	436	4 601	240	166	268	165	-53	1 268	839	-34
OTROS PAISES	0	0	0	0	0	0	0	0	0	781	781	1 091	208	329	73	#DIV/0!	0	1 701	#DIV/0!
EUROPA	16 541	26 099	23 533	23 071	31 999	45 886	33 797	39 585	29 123	15 159	316 394	14 427	11 534	21 060	21 502	-18	74 241	68 523	-8
AUSTRIA	321	708	494	733	1 372	1 331	1 152	1 348	1 326	180	10 081	110	46	26	2	-100	2 145	184	-91
ALEMANIA	3 262	4 629	2 607	3 122	4 394	5 324	4 417	7 188	5 948	2 546	49 391	3 187	1 861	4 097	3 383	-27	13 845	12 528	-10
ESPAÑA	807	2 357	1 141	1 115	2 315	5 578	3 015	2 874	3 129	1 626	25 882	1 199	1 031	2 022	1 288	-45	5 089	5 540	9
FRANCIA	3 622	4 983	5 406	5 386	6 132	7 852	6 039	6 913	4 741	2 000	58 801	2 189	2 130	3 071	4 659	-7	14 332	12 049	-16
ITALIA	869	1 243	686	1 555	2 018	6 995	2 535	2 544	1 674	1 069	24 018	1 247	789	916	2 570	107	4 942	5 522	12
INGLATERRA	0	0	0	0	0	0	0	0	0	0	0	0	1 160	4 302	4 119	#DIV/0!	0	9 581	#DIV/0!
OTROS PAISES	7 660	12 179	13 199	11 160	15 768	18 806	16 639	18 718	12 305	7 738	148 221	6 495	4 517	6 626	5 481	-55	33 888	23 119	-32
ASIA	3 013	2 922	2 541	3 110	2 453	3 126	2 845	2 509	2 648	2 212	32 159	2 174	2 198	2 792	2 270	-22	10 715	9 434	-12
JAPON	2 304	2 346	1 777	1 630	1 593	2 157	2 120	1 569	1 400	1 569	21 644	1 448	1 693	2 010	1 522	-35	7 829	6 673	-15
KOREA	147	145	419	340	309	472	230	74	463	283	3 339	168	204	223	323	123	749	918	23
OTROS PAISES	562	431	345	1 140	551	497	495	866	785	360	7 176	558	301	559	425	-1	2 137	1 843	-14
OTROS	1 654	3 537	4 720	3 683	3 037	3 405	3 064	3 711	2 415	2 044	35 089	2 268	1 410	2 028	3 336	-6	9 010	9 042	0
TOTAL NAC.	25 104	22 017	26 869	25 333	30 341	30 374	26 305	33 592	30 622	30 130	320 329	25 727	22 343	25 319	22 201	1	86 763	95 590	10
TOTAL EXT.	41 025	57 221	53 525	57 062	72 371	80 966	60 781	68 680	58 851	37 206	675 105	43 050	36 394	51 401	45 402	-21	185 663	176 247	-5
TOTAL GENERAL	66 129	79 238	80 394	82 395	102 712	111 340	87 086	102 272	89 473	67 336	995 434	68 777	58 737	76 720	67 603	-15	272 426	271 837	0

FUENTE: ITINCI

* Preliminar

DEPARTAMENTO DE CUSCO : INGRESOS CORRIENTES DEL GOBIERNO CENTRAL EN TERMINOS NOMINALES

(Nuevos Soles)

	2 001										TOTAL AÑO	2 002				Var % Abr02/Abr01	Acumulados a Abril		
	ABR	MAY	JUN	JUL	AGO	SET	OCT	NOV	DIC	ENE		FEB	MAR	ABR	2 001		2 002	Var %	
I. ING. TRIBUTARIOS	8574 854	8216 076	8673 148	8901 181	8975 751	8897 060	7653 832	8675 148	9706 075	78273 125	9347 395	7837 583	7641 880	9504 808	11	34971 191	34331 665	- 2	
1. Impto a los Ingresos	4690 969	3887 449	4281 197	4395 371	4242 455	4289 711	4053 477	4442 554	4797 727	39080 910	5100 356	4275 524	4220 821	5790 699	23	18172 385	19387 399	7	
2. Impto a las Importaciones	30 127	24 664	15 144	41 676	17 346	32 925	35 063	14 175	53 230	264 350	30 392	18 418	23 397	30 821	2	548 085	103 028	- 81	
3. Impto General a las Ventas (IGV)	2750 567	3155 450	3087 886	3183 954	3462 237	3368 289	2847 906	3297 422	4177 680	29331 391	3440 606	2908 707	2726 580	2973 684	8	11798 666	12049 577	2	
4. Impto Selectivo al Consumo (ISC)	29 424	34 422	25 067	25 637	30 010	31 019	33 896	32 363	31 835	273 673	36 916	28 548	27 943	29 714	1	145 142	123 121	- 15	
5. Otros Ingresos Tributarios 1/	1073 767	1114 091	1263 854	1254 543	1223 703	1175 116	683 490	888 634	645 603	9322 800	739 125	606 386	643 139	679 890	- 37	4306 913	2668 540	- 38	
II. ING. NO TRIBUTARIOS	3704 734	3810 723	3786 105	3958 034	6099 003	3768 864	4174 160	4968 908	3775 434	38045 965	7233 037	6294 415	4855 280	4825 390	30	18288 918	23208 122	27	
1. FONAVI	8 701	14 731	10 131	0	0	0	0	0	0	33 563	4 761	5 643	4 661	6 333	- 27	80 489	21 398	- 73	
2. ONP	761 365	821 142	854 024	958 395	1776 726	507 700	985 738	1479 350	467 416	8611 856	1249 745	879 461	890 474	785 955	3	3890 808	3805 635	- 2	
3. ESSALUD	2069 564	2120 759	2141 626	2246 046	3497 902	2324 052	2354 735	2499 289	2403 915	21657 888	5013 824	3717 735	3488 871	3542 827	71	9499 128	15763 257	66	
4. Otros	865 104	854 091	780 324	753 593	824 375	937 112	833 687	990 269	904 103	7742 658	964 707	1691 576	471 274	490 275	- 43	4818 493	3617 832	- 25	
TOTAL ING. CORRIENTES (I+II)	12279 588	12026 799	12459 253	12859 215	15074 754	12665 924	11827 992	13644 056	13481 509	116319 090	16580 432	14131 998	12497 160	14330 198	17	53260 109	57539 787	8	

FUENTE: SUNAT - SUNAD

1/ Incluye I.E.S.

DEPARTAMENTO DE CUSCO: DEPOSITOS EN EL SISTEMA FINANCIERO EN M/N

(Saldo en Miles de Nuevos Soles)

ENTIDADES FINANCIERAS	2001									2002			
	ABR	MAY	JUN	JUL	AGO	SET	OCT	NOV	DIC	ENE	FEB	MAR	ABR
I. SISTEMA BANCARIO	74438	72518	75544	77844	82607	87867	87969	91214	96768	92535	96422	91495	89302
BANCO DE LA NACION	0	0	0	0	0	0	0	0	0	0	0	0	0
BANCA MULTIPLE	74438	72518	75544	77844	82607	87867	87969	91214	96768	92535	96422	91495	89302
Crédito	30403	28909	31612	32269	31688	30067	28705	28048	26444	26230	25428	24633	24277
Interbank	10376	9517	8639	9997	10793	10620	11140	14261	22200	18936	22371	21720	23251
Wiese-Sudameris 1/	5447	6796	6470	5047	5268	6034	6898	7425	6215	5014	9860	6352	7373
Continental	23870	22931	24097	24865	29288	32864	31469	32214	33885	33639	30519	29022	26228
Santander 2/	2694	2687	2949	3941	3313	5693	6937	6258	4767	5292	4725	5956	4293
Del Trabajo	1648	1678	1777	1725	2257	2589	2820	3008	3257	3424	3519	3812	3881
II.SISTEMA NO BANCARIO	19552	19334	19158	19999	21034	21418	21846	23384	25373	25841	25724	27614	29349
Caja Municipal Cusco	15715	15524	15199	16013	16692	16844	16897	18416	20472	20674	20426	21901	23578
CRAC Quillabamba	3837	3810	3959	3986	4342	4574	4949	4968	4901	5167	5298	5713	5771
T O T A L	93990	91852	94702	97843	103641	109285	109815	114598	122141	118376	122146	119109	118651

FUENTE : Entidades Financieras

1/ Apartir de octubre el Banco Wiese y Lima se fusionan para constituir el Banco Wiese-Sudameris

2/ Apartir de diciembre el Bancosur se convierte en Banco Santander

DEPARTAMENTO DE CUSCO: DEPOSITOS EN LA BANCA MULTIPLE SEGUN TIPO DE DEPOSITO EN M/N

(Saldo en Miles de Nuevos Soles)

ENTIDADES FINANCIERAS	2001									2002			
	ABR	MAY	JUN	JUL	AGO	SET	OCT	NOV	DIC	ENE	FEB	MAR	ABR
DEPOSITOS A LA VISTA	30016	30489	27130	29494	32608	35661	34643	30742	27464	23187	23885	22607	22801
Crédito	11827	10724	9598	10663	9818	10233	8562	8771	8087	8037	7741	7048	6967
Interbank	4959	4689	3370	4946	5967	5428	5434	6276	5829	3106	4629	2971	3189
Wiese-Sudameris 1/	2633	4062	3667	1935	2114	2849	4264	4526	2980	2124	3083	2958	3852
Continental	9244	9425	8916	9903	12461	15213	13152	9411	8678	8246	7319	7700	6917
Santander 2/	1353	1589	1579	2047	2248	1938	3231	1758	1890	1674	1113	1930	1876
Del Trabajo	0	0	0	0	0	0	0	0	0	0	0	0	0
DEPOSITOS DE AHORRO	36374	34098	39701	39712	39399	36964	37870	41172	50086	49927	51012	47912	47185
Crédito	17417	16975	20803	20368	20581	18531	18903	18003	17008	16799	16319	16234	16034
Interbanc	4668	4127	4554	4325	3932	4301	4808	7117	15475	14752	14142	12559	14003
Wiese-Sudameris 1/	2234	2076	2046	2302	2293	2377	1813	2041	2337	2034	3000	2572	2669
Continental	10648	9674	11213	11173	11406	10379	11039	11910	12227	12499	13729	12308	11923
Santander 2/	1038	863	634	1156	824	1027	979	1757	2638	3379	3361	3770	2195
Del Trabajo	369	383	451	388	363	349	328	344	401	464	461	469	362
DEPOSITOS A PLAZO	8048	7931	8713	8638	10600	15242	15456	19300	19218	19421	21525	20976	19316
Crédito	1159	1210	1211	1238	1289	1303	1240	1274	1349	1394	1368	1351	1276
Interbanc	749	701	715	726	894	891	898	868	896	1078	3600	6190	6058
Wiese-Sudameris 1/	580	658	757	810	861	808	821	858	898	856	3777	822	852
Continental	3978	3832	3968	3789	5421	7272	7278	10893	12980	12894	9471	9014	7388
Santander 2/	303	235	736	738	241	2728	2727	2743	239	239	251	256	222
Del Trabajo	1279	1295	1326	1337	1894	2240	2492	2664	2856	2960	3058	3343	3519
TOTAL	74438	72518	75544	77844	82607	87867	87969	91214	96768	92535	96422	91495	89302
Crédito	30403	28909	31612	32269	31688	30067	28705	28048	26444	26230	25428	24633	24277
Interbanc	10376	9517	8639	9997	10793	10620	11140	14261	22200	18936	22371	21720	23251
Wiese-Sudameris 1/	5447	6796	6470	5047	5268	6034	6898	7425	6215	5014	9860	6352	7373
Continental	23870	22931	24097	24865	29288	32864	31469	32214	33885	33639	30519	29022	26228
Santander 2/	2694	2687	2949	3941	3313	5693	6937	6258	4767	5292	4725	5956	4293
Del Trabajo	1648	1678	1777	1725	2257	2589	2820	3008	3257	3424	3519	3812	3881

FUENTE : Entidades Financieras

1/ Apartir de octubre el Banco Wiese y Lima se fusionan para constituir el Banco Wiese-Sudameris

2/ Apartir de diciembre el Bancosur se convierte en Banco Santander

DEPARTAMENTO DE CUSCO: DEPOSITOS EN EL SISTEMA NO BANCARIO SEGUN TIPO DE DEPOSITO EN M/N

(Saldo en miles de Nuevos Soles)

ENTIDADES FINANCIERAS	2001									2002			
	ABR	MAY	JUN	JUL	AGO	SET	OCT	NOV	DIC	ENE	FEB	MAR	ABR
DEPOSITOS DE AHORRO	11271	11263	11056	11543	12224	12243	12311	13589	15249	14683	14011	15378	15509
Caja Municipal Cusco	9907	9890	9605	10218	10630	10628	10417	11643	13377	12722	12165	13154	13433
CRAC Quillabamba	1364	1373	1451	1325	1594	1615	1894	1946	1872	1961	1846	2224	2077
DEPOSITOS A PLAZO	8281	8071	8102	8456	8810	9175	9535	9795	10124	11158	11713	12236	13839
Caja Municipal Cusco	5808	5634	5594	5795	6062	6216	6480	6773	7095	7952	8261	8747	10145
CRAC Quillabamba	2473	2437	2508	2661	2748	2959	3055	3022	3029	3206	3452	3489	3695
T O T A L	19552	19334	19158	19999	21034	21418	21846	23384	25373	25841	25724	27614	29349
Caja Municipal Cusco	15715	15524	15199	16013	16692	16844	16897	18416	20472	20674	20426	21901	23578
CRAC Quillabamba	3837	3810	3959	3986	4342	4574	4949	4968	4901	5167	5298	5713	5771

FUENTE: Entidades Financieras

DEPARTAMENTO DE CUSCO: DEPOSITOS EN EL SISTEMA FINANCIERO EN M/E

(Saldo equivalente en Miles de Nuevos Soles)

ENTIDADES FINANCIERAS	2001									2002			
	ABR	MAY	JUN	JUL	AGO	SET	OCT	NOV	DIC	ENE	FEB	MAR	ABR
I. SISTEMA BANCARIO	329261	333657	323624	319062	352548	341499	339678	333566	320389	313216	310799	305617	310564
BANCO DE LA NACION	0	0	0	0	0	0	0	0	0	0	0	0	0
BANCA MULTIPLE	329261	333657	323624	319062	352548	341499	339678	333566	320389	313216	310799	305617	310564
Crédito	134266	135507	134001	134569	137644	135003	131979	132281	128788	130319	133310	127676	126919
Interbank	45117	47375	46147	41990	43664	42830	44069	43020	39421	38225	36938	37675	39790
Wiese-Sudameris 1/	36745	36223	33380	30565	60287	57331	55342	52329	46920	45841	43916	43317	47139
Continental	102920	102583	99153	100101	99913	96255	96674	96075	91808	84087	82308	83533	82369
Santander 2/	8578	10160	9188	10001	9273	8322	9820	7938	6783	8165	7999	7318	8596
Del Trabajo	1635	1809	1755	1836	1767	1758	1794	1923	6669	6579	6328	6098	5751
II.SISTEMA NO BANCARIO	36855	38839	38805	40730	42400	44075	45742	47404	46462	49710	51164	52964	56166
Caja Municipal Cusco	31234	32867	32952	34178	35755	37335	39382	40982	39906	43078	44769	46718	50052
CRAC Quillabamba	5621	5972	5853	6552	6645	6740	6360	6422	6556	6632	6395	6246	6114
T O T A L	366116	372496	362429	359792	394948	385574	385420	380970	366851	362926	361963	358581	366730

FUENTE : Entidades Financieras

1/ Apartir de octubre el Banco Wiese y Lima se fusionan para constituir el Banco Wiese-Sudameris

2/ Apartir de diciembre el Bancosur se convierte en Banco Santander

DEPARTAMENTO DE CUSCO: DEPOSITOS EN LA BANCA MULTIPLE SEGUN TIPO DE DEPOSITO EN M/E

(Saldo equivalente en Miles de Nuevos Soles)

ENTIDADES FINANCIERAS	2001									2002			
	ABR	MAY	JUN	JUL	AGO	SET	OCT	NOV	DIC	ENE	FEB	MAR	ABR
DEPOSITOS A LA VISTA	25380	22775	26853	28679	41612	35336	33271	31909	24632	21813	22622	20161	23293
Crédito	13456	10647	12669	12161	14144	13279	11298	11777	10776	13128	14744	12327	11071
Interbank	774	749	1047	1192	1067	734	739	444	418	439	468	495	404
Wiese-Sudameris 1/	2188	1423	1479	2053	12727	9401	7450	6276	2679	2024	1204	1791	5395
Continental	8605	9579	11110	12705	13241	11473	13287	13076	10367	5281	5588	5067	5567
Santander 2/	357	377	548	568	433	449	497	336	392	941	618	481	855
Del Trabajo	0	0	0	0	0	0	0	0	0	0	0	0	0
DEPOSITOS DE AHORRO	146430	152510	146715	147538	148856	146921	148927	148635	143121	141631	141786	136157	137751
Crédito	80747	83339	81178	82253	82546	80905	80068	80299	77421	76207	78570	75275	75925
Interbank	20114	21969	20863	19828	22145	22378	22186	21597	20656	20911	19999	19112	20553
Wiese-Sudameris 1/	10879	10710	11273	10106	9589	9805	10364	10707	10187	10431	10292	10225	10089
Continental	30042	31239	28368	29479	29398	29378	30404	31577	30483	29024	27779	26911	25765
Santander 2/	4111	4749	4707	5596	4878	4053	5487	3929	2555	3458	3679	3032	4183
Del Trabajo	537	504	326	276	300	402	418	526	1819	1600	1467	1602	1235
DEPOSITOS A PLAZO	157451	158372	150056	142845	162080	159242	157480	153022	152636	149772	146391	149299	149521
Crédito	40063	41521	40154	40155	40954	40819	40613	40205	40591	40984	39996	40074	39922
Interbank	24229	24657	24237	20970	20452	19718	21144	20979	18347	16875	16471	18068	18832
Wiese-Sudameris 1/	23678	24090	20628	18406	37971	38125	37528	35346	34054	33386	32420	31301	31655
Continental	64273	61765	59675	57917	57274	55404	52983	51422	50958	49782	48941	51555	51037
Santander 2/	4110	5034	3933	3837	3962	3820	3836	3673	3836	3766	3702	3805	3558
Del Trabajo	1098	1305	1429	1560	1467	1356	1376	1397	4850	4979	4861	4496	4516
TOTAL	329261	333657	323624	319062	352548	341499	339678	333566	320389	313216	310799	305617	310564
Crédito	134266	135507	134001	134569	137644	135003	131979	132281	128788	130319	133310	127676	126919
Interbank	45117	47375	46147	41990	43664	42830	44069	43020	39421	38225	36938	37675	39790
Wiese-Sudameris 1/	36745	36223	33380	30565	60287	57331	55342	52329	46920	45841	43916	43317	47139
Continental	102920	102583	99153	100101	99913	96255	96674	96075	91808	84087	82308	83533	82369
Santander 2/	8578	10160	9188	10001	9273	8322	9820	7938	6783	8165	7999	7318	8596
Del Trabajo	1635	1809	1755	1836	1767	1758	1794	1923	6669	6579	6328	6098	5751

FUENTE : Entidades Financieras

1/ Apartir de octubre el Banco Wiese y Lima se fusionan para constituir el Banco Wiese-Sudameris

2/ Apartir de diciembre el Banco Sur se convierte en Banco Santander

DEPARTAMENTO DE CUSCO: DEPOSITOS EN EL SISTEMA NO BANCARIO SEGUN TIPO DE DEPOSITO EN M/E

(Saldo equivalente en Miles de Nuevos Soles)

ENTIDADES FINANCIERAS	2001									2002			
	ABR	MAY	JUN	JUL	AGO	SET	OCT	NOV	DIC	ENE	FEB	MAR	ABR
DEPOSITOS DE AHORRO	16905	18263	17898	17725	19085	19595	20223	21105	19488	21212	22259	23853	26920
Caja Municipal Cusco	15493	16637	16524	16254	17194	17684	18608	19246	17671	19442	20645	22011	25064
CRAC Quillabamba	1412	1626	1374	1471	1891	1911	1615	1859	1817	1770	1614	1842	1856
DEPOSITOS A PLAZO	19950	20576	20907	23005	23315	24480	25519	26299	26974	28498	28905	29111	29246
Caja Municipal Cusco	15741	16230	16428	17924	18561	19651	20774	21736	22235	23636	24124	24707	24988
CRAC Quillabamba	4209	4346	4479	5081	4754	4829	4745	4563	4739	4862	4781	4404	4258
TOTAL	36855	38839	38805	40730	42400	44075	45742	47404	46462	49710	51164	52964	56166
Caja Municipal Cusco	31234	32867	32952	34178	35755	37335	39382	40982	39906	43078	44769	46718	50052
CRAC Quillabamba	5621	5972	5853	6552	6645	6740	6360	6422	6556	6632	6395	6246	6114

DEPARTAMENTO DE CUSCO: COLOCACIONES DEL SISTEMA FINANCIERO EN M/N

(Saldo en Miles de Nuevos Soles)

ENTIDADES FINANCIERAS	2001									2002			
	ABR	MAY	JUN	JUL	AGO	SET	OCT	NOV	DIC	ENE	FEB	MAR	ABR
I. SISTEMA BANCARIO	63728	68508	66749	62971	62064	62619	58300	58348	57180	58165	59117	57881	58436
BANCO DE LA NACION	0	0	0	0	0	0	0	0	0	0	0	0	0
BANCA MULTIPLE	63728	68508	66749	62971	62064	62619	58300	58348	57180	58165	59117	57881	58436
Crédito	1151	1266	1228	1092	994	1001	1188	993	648	842	738	690	679
Interbank	25541	29682	25300	25346	25714	25678	24920	25723	26486	28910	30078	29862	29393
Wiese-Sudameris 1/	5570	5330	8202	5113	5061	4981	4583	4515	4421	4312	3743	3718	3253
Continental	19850	20701	20473	19634	18334	18787	15183	14717	13178	11893	12130	10910	11984
Santander 2/	1264	1225	1134	1119	1097	1041	1010	868	838	685	732	643	573
Del Trabajo	10352	10304	10412	10667	10864	11131	11416	11532	11609	11523	11696	12058	12555
II.SISTEMA NO BANCARIO	26231	26235	26008	25880	26122	26242	26443	26823	27191	26679	26358	26827	27910
Caja Municipal Cusco	21073	21230	20966	21002	21254	21231	21202	21511	21921	21497	21280	21677	22814
CRAC Quillabamba	5158	5005	5042	4878	4868	5011	5241	5312	5270	5182	5078	5150	5095
T O T A L	89959	94743	92757	88851	88186	88861	84743	85171	84371	84844	85475	84708	86345

FUENTE : Entidades Financieras

1/ Apartir de octubre el Banco Wiese y Lima se fusionan para constituir el Banco Wiese-Sudameris

2/ Apartir de diciembre el Bancosur se convierte en Banco Santander

DEPARTAMENTO DE CUSCO: COLOCACIONES DEL SISTEMA FINANCIERO EN M/N POR SECTORES 1/

(Saldo en Miles de Nuevos Soles)

SECTOR	2001									2002			
	ABR	MAY	JUN	JUL	AGO	SET	OCT	NOV	DIC	ENE	FEB	MAR	ABR
AGRICULTURA	5646	594	548	591	567	2359	570	514	411	411	368	371	364
GANADERIA	52	5	4	50	55	62	69	63	32	41	33	50	46
PESQUERIA	0	0	0	0	0	0	0	0	0	0	0	0	0
MINERIA	294	0	0	0	0	0	0	0	0	0	0	0	0
INDUSTRIA	7	591	554	562	587	586	564	549	518	458	427	425	440
TRANSPORTES	1040	2094	2076	2078	2153	2129	2036	1978	1831	1686	1642	1592	1561
COMERCIO	6426	12384	12328	12370	12465	12542	12563	13092	20458	13413	13318	13679	14580
CONSTRUCCION	95	99	98	97	96	1013	1130	1275	95	7374	7323	7634	7657
SECTOR PUBLICO	14284	719	595	805	716	723	854	721	483	630	556	489	487
DIVERSOS	62115	78257	76554	72298	71547	69447	66957	66979	60543	60831	61808	60468	61211
T O T A L	89959	94743	92757	88851	88186	88861	84743	85171	84371	84844	85475	84708	86345

1/ : Cifras preliminares sujetas a reajuste

DEPARTAMENTO DE CUSCO: COLOCACIONES DEL SISTEMA FINANCIERO EN M/E

(Saldo equivalente en Miles de Nuevos Soles)

ENTIDADES FINANCIERAS	2001									2002			
	ABR	MAY	JUN	JUL	AGO	SET	OCT	NOV	DIC	ENE	FEB	MAR	ABR
I. SISTEMA BANCARIO	142660	140106	132525	136881	129287	131129	128536	125528	121301	122289	116024	111716	114128
BANCO DE LA NACION	0	0	0	0	0	0	0	0	0	0	0	0	0
BANCA MULTIPLE	142660	140106	132525	136881	129287	131129	128536	125528	121301	122289	116024	111716	114128
Crédito	27106	22677	23037	24258	23890	22391	24588	21426	19989	21415	18781	16715	16344
Interbank	4985	5036	5089	5007	4942	4960	4903	4847	4827	4854	4787	4689	4499
Wiese-Sudameris 1/	33312	34098	28171	32667	28107	27739	26754	26178	25698	25970	24064	23822	26229
Continental	55150	56703	55644	54248	52491	56596	53269	54215	52123	52261	50944	49228	50421
Santander 2/	22073	21554	20544	20658	19809	19386	18963	18805	18454	17580	17245	17046	16424
Del Trabajo	34	38	40	43	48	57	59	57	210	209	203	216	211
II.SISTEMA NO BANCARIO	26717	29369	28533	28811	30146	30645	30063	32495	36923	37302	37116	37510	38418
Caja Municipal Cusco	18230	20667	20405	20953	21882	22375	21908	24383	28570	29148	29271	30425	31398
CRAC Quillabamba	8487	8702	8128	7858	8264	8270	8155	8112	8353	8154	7845	7085	7019
T O T A L	169377	169475	161058	165692	159433	161774	158599	158023	158224	159591	153140	149226	152545

FUENTE : Entidades Financieras

1/ Apartir de octubre el Banco Wiese y Lima se fusionan para constituir el Banco Wiese-Sudameris

2/ Apartir de diciembre el Bancosur se convierte en Banco Santander

DEPARTAMENTO DE CUSCO: COLOCACIONES DEL SISTEMA FINANCIERO EN M/E POR SECTORES 1/

(Saldo equivalente en Miles de Nuevos Soles)

SECTOR	2001									2002			
	ABR	MAY	JUN	JUL	AGO	SET	OCT	NOV	DIC	ENE	FEB	MAR	ABR
AGRICULTURA	8726	2034	8510	8323	8327	8190	8255	7966	7409	7888	7237	6038	5925
GANADERIA	5	6	9	11	11	10	12	10	7	8	6	4	5
PESQUERIA	0	0	0	0	0	0	0	0	0	0	0	0	0
MINERIA	185	148	142	145	139	132	143	126	125	186	119	112	104
INDUSTRIA	7011	5943	5757	5855	5656	5442	5703	5179	5060	5211	4930	4639	4401
TRANSPORTES	3404	3693	3677	3703	3909	3860	3686	3784	3695	3534	3430	3212	3253
COMERCIO	33157	31293	33092	34622	35531	34953	36005	36370	40128	41010	39695	49351	40790
CONSTRUCCION	285	11884	11423	11199	11044	10450	10509	10581	10159	10184	9960	172	9629
SECTOR PUBLICO	1760	1527	1093	1550	1522	1455	1545	1398	1350	1413	900	816	785
DIVERSOS	114844	112947	97355	100284	93294	97282	92741	92609	90291	90157	86863	84882	87654
T O T A L	169377	169475	161058	165692	159433	161774	158599	158023	158224	159591	153140	149226	152545

1/ : Cifras preliminares sujetas a reajuste

DEPARTAMENTO DE CUSCO: RELACION COLOCACIONES/DEPOSITOS EN M/N DEL SISTEMA FINANCIERO

(En Miles de Nuevos Soles)

ENTIDADES FINANCIERAS	2001										2002			
	ABR	MAY	JUN	JUL	AGO	SET	OCT	NOV	DIC	ENE	FEB	MAR	ABR	
I. SISTEMA BANCARIO	0,86	0,94	0,88	0,81	0,75	0,71	0,66	0,64	0,59	0,63	0,61	0,63	0,65	
BANCO DE LA NACION	0,00	0,00	0,00	0,00	0,00	0,00	0,00	0,00	0,00	0,00	0,00	0,00	0,00	
BANCA MULTIPLE	0,86	0,94	0,88	0,81	0,75	0,71	0,66	0,64	0,59	0,63	0,61	0,63	0,65	
Crédito	0,04	0,04	0,04	0,03	0,03	0,03	0,04	0,04	0,02	0,03	0,03	0,03	0,03	
Interbank	2,46	3,12	2,93	2,54	2,38	2,42	2,24	1,80	1,19	1,53	1,34	1,37	1,26	
Wiese-Sudameris 1/	1,02	0,78	1,27	1,01	0,96	0,83	0,66	0,61	0,71	0,86	0,38	0,59	0,44	
Continental	0,83	0,90	0,85	0,79	0,63	0,57	0,48	0,46	0,39	0,35	0,40	0,38	0,46	
Santander 2/	0,47	0,46	0,38	0,28	0,33	0,18	0,15	0,14	0,18	0,13	0,15	0,11	0,13	
Del Trabajo	6,28	6,14	5,86	6,18	4,81	4,30	4,05	3,83	3,56	3,37	3,32	3,16	3,23	
II.SISTEMA NO BANCARIO	1,34	1,36	1,36	1,29	1,24	1,23	1,21	1,15	1,07	1,03	1,02	0,97	0,95	
Caja Municipal Cusco	1,34	1,37	1,38	1,31	1,27	1,26	1,25	1,17	1,07	1,04	1,04	0,99	0,97	
CRAC Quillabamba	1,34	1,31	1,27	1,22	1,12	1,10	1,06	1,07	1,08	1,00	0,96	0,90	0,88	
T O T A L	0,96	1,03	0,98	0,91	0,85	0,81	0,77	0,74	0,69	0,72	0,70	0,71	0,73	

FUENTE : Entidades Financieras

1/ Apartir de octubre el Banco Wiese y Lima se fusionan para constituir el Banco Wiese-Sudameris

2/ Apartir de diciembre el Bancosur se convierte en Banco Santander

DEPARTAMENTO DE CUSCO: RELACION COLOCACIONES/DEPOSITOS EN M/E DEL SISTEMA FINANCIERO

(Saldo equivalente en Miles de Nuevos Soles)

ENTIDADES FINANCIERAS	2001									2002			
	ABR	MAY	JUN	JUL	AGO	SET	OCT	NOV	DIC	ENE	FEB	MAR	ABR
I. SISTEMA BANCARIO	0,43	0,42	0,41	0,43	0,37	0,38	0,38	0,38	0,38	0,39	0,37	0,37	0,37
BANCO DE LA NACION	0,00	0,00	0,00	0,00	0,00	0,00	0,00	0,00	0,00	0,00	0,00	0,00	0,00
BANCA MULTIPLE	0,43	0,42	0,41	0,43	0,37	0,38	0,38	0,38	0,38	0,39	0,37	0,37	0,37
Crédito	0,20	0,17	0,17	0,18	0,17	0,17	0,19	0,16	0,16	0,16	0,14	0,13	0,13
Interbank	0,11	0,11	0,11	0,12	0,11	0,12	0,11	0,11	0,12	0,13	0,13	0,12	0,11
Wiese-Sudameris 1/	0,91	0,94	0,84	1,07	0,47	0,48	0,48	0,50	0,55	0,57	0,55	0,55	0,56
Continental	0,54	0,55	0,56	0,54	0,53	0,59	0,55	0,56	0,57	0,62	0,62	0,59	0,61
Santander 2/	2,57	2,12	2,24	2,07	2,14	2,33	1,93	2,37	2,72	2,15	2,16	2,33	1,91
Del Trabajo	0,02	0,02	0,02	0,02	0,03	0,03	0,03	0,03	0,03	0,03	0,03	0,04	0,04
II.SISTEMA NO BANCARIO	0,72	0,76	0,74	0,71	0,71	0,70	0,66	0,69	0,79	0,75	0,73	0,71	0,68
Caja Municipal Cusco	0,58	0,63	0,62	0,61	0,61	0,60	0,56	0,59	0,72	0,68	0,65	0,65	0,63
CRAC Quillabamba	1,51	1,46	1,39	1,20	1,24	1,23	1,28	1,26	1,27	1,23	1,23	1,13	1,15
T O T A L	0,46	0,45	0,44	0,46	0,40	0,42	0,41	0,41	0,43	0,44	0,42	0,42	0,42

FUENTE : Entidades Financieras

1/ Apartir de octubre el Banco Wiese y Lima se fusionan para constituir el Banco Wiese-Sudameris

2/ Apartir de diciembre el Bancosur se convierte en Banco Santander

DEPARTAMENTO DE CUSCO: COEFICIENTE DE CARTERA PESADA EN M/N Y M/E DEL SISTEMA FINANCIERO 1/

ENTIDADES FINANCIERAS	2001									2002			
	ABR	MAY	JUN	JUL	AGO	SET	OCT	NOV	DIC	ENE	FEB	MAR	ABR
I. SISTEMA BANCARIO	31,07	28,45	24,41	26,90	27,23	25,84	28,36	27,65	29,01	29,14	27,06	27,47	27,25
BANCA MULTIPLE	31,07	28,45	24,41	26,90	27,23	25,84	28,36	27,65	29,01	29,14	27,06	27,47	27,25
Crédito	66,97	56,01	52,78	48,96	49,86	49,46	53,05	51,30	55,53	51,28	49,07	55,81	54,41
Interbank	11,48	10,12	11,24	11,27	11,14	11,18	11,32	10,98	11,25	10,62	10,06	10,03	9,11
Wiese-Sudameris 2/	50,13	51,60	31,91	51,59	58,50	56,25	62,30	61,57	63,63	63,98	61,62	63,90	50,95
Continental	23,51	22,87	21,94	19,49	18,76	17,42	18,99	19,65	21,75	22,88	21,74	20,31	20,24
Santander 3/	19,60	19,25	18,97	19,04	17,16	17,30	17,12	18,00	17,74	19,34	19,21	19,91	20,87
Del Trabajo	0,04	0,03	0,00	0,00	0,00	0,00	0,00	0,00	0,00	0,00	0,00	0,67	0,74
II. SISTEMA NO BANCARIO	8,48	7,45	7,29	7,38	7,19	8,18	11,42	10,74	5,89	10,40	11,55	7,97	7,17
Caja Municipal Cusco	6,20	5,48	5,18	5,28	4,76	5,59	5,38	4,90	4,19	4,70	5,35	5,29	5,16
CRAC Quillabamba	15,08	13,50	13,94	14,29	15,15	16,67	30,87	30,71	12,20	32,06	35,78	19,37	16,15
T O T A L	26,46	24,03	20,73	22,71	22,67	21,83	24,43	23,53	22,90	24,23	22,93	22,11	20,33

1/ (Colocaciones vencidas + cobranza judicial)/(total de Colocaciones)

2/ Apartir de octubre el Banco Wiese y Lima se fusionan para constituir el Banco Wiese-Sudameris

3/ Apartir de diciembre el Bancosur se convierte en Banco Santander

DEPARTAMENTO DE CUSCO: COEFICIENTE DE CARTERA PESADA EN M/N DEL SIST. FINANCIERO 1/

ENTIDADES FINANCIERAS	2001									2002			
	ABR	MAY	JUN	JUL	AGO	SET	OCT	NOV	DIC	ENE	FEB	MAR	ABR
I. SISTEMA BANCARIO	17,09	15,21	12,55	14,65	14,86	14,62	15,68	14,22	14,37	14,31	12,71	12,88	15,19
BANCA MULTIPLE	17,09	15,21	12,55	14,65	14,86	14,62	15,68	14,22	14,37	14,31	12,71	12,88	15,19
Credito	28,67	22,20	21,50	23,44	26,26	23,48	22,73	12,08	10,49	8,43	9,35	9,57	10,19
Interbank	2,40	2,04	2,32	2,35	2,28	2,25	2,30	2,22	2,16	1,98	1,90	1,85	1,64
Wiese-Sudameris 1/	78,55	77,86	29,42	77,90	79,69	79,82	83,92	84,03	85,73	88,45	84,61	87,14	83,98
Continental	24,04	22,87	22,36	19,44	20,58	20,14	26,11	22,57	25,07	29,44	27,67	29,05	27,54
Santander 2/	63,21	52,41	47,09	91,10	51,60	56,10	48,61	56,11	57,40	53,14	47,40	53,97	67,36
Del Trabajo	0,04	0,03	0,00	0,00	0,00	0,00	0,00	0,00	0,00	0,00	0,00	0,68	0,75
II. SISTEMA NO BANCARIO	4,66	4,52	4,76	5,12	5,13	5,82	5,62	4,84	4,80	5,22	5,50	5,57	5,31
Caja Municipal Cusco	4,26	4,15	4,29	4,61	4,52	5,42	5,33	4,54	4,39	5,03	5,26	5,42	5,08
CRAC Quillabamba	6,30	6,09	6,70	7,34	7,83	7,48	6,75	6,06	6,47	6,02	6,50	6,17	6,34
T O T A L	13,47	12,25	10,36	11,87	11,98	12,02	12,54	11,26	11,28	11,45	10,48	10,57	9,98

1/ (Colocaciones vencidas + cobranza judicial)/(total de Colocaciones)

1/ Apartir de octubre el Banco Wiese y Lima se fusionan para constituir el Banco Wiese-Sudameris

2/ Apartir de diciembre el Bancosur se convierte en Banco Santander

DEPTO. DE CUSCO: COEFICIENTE DE CARTERA PESADA EN M/E DEL SISTEMA FINANCIERO *

ENTIDADES FINANCIERAS	2001										2002			
	ABR	MAY	JUN	JUL	AGO	SET	OCT	NOV	DIC	ENE	FEB	MAR	ABR	
I. SISTEMA BANCARIO	37,32	34,93	30,39	32,54	33,17	31,20	34,11	33,89	35,91	36,19	34,37	35,03	32,11	
BANCA MULTIPLE	37,32	34,93	30,39	32,54	33,17	31,20	34,11	33,89	35,91	36,19	34,37	35,03	32,11	
Credito	68,60	57,90	54,45	50,11	50,85	50,62	54,51	53,12	56,99	52,97	50,63	57,72	56,25	
Interbank	58,01	57,70	55,59	56,42	57,24	57,42	57,17	57,44	61,16	62,11	61,33	62,10	57,94	
Wiese-Sudameris 1/	45,38	47,49	32,64	47,47	54,68	52,02	58,60	57,69	59,83	59,91	58,04	60,28	46,86	
Continental	23,32	22,87	21,79	19,51	18,12	16,51	16,96	18,86	20,91	21,38	20,33	18,37	18,51	
Santander 2/	17,11	17,37	17,42	16,84	15,26	15,21	15,45	16,24	15,94	18,03	18,01	18,63	19,25	
Del Trabajo	0,00	0,00	0,00	0,00	0,00	0,00	0,00	0,00	0,00	0,00	0,00	0,00	0,00	
II. SISTEMA NO BANCARIO	12,24	10,07	9,60	9,40	8,96	10,20	16,53	15,61	6,70	14,10	15,84	9,69	8,52	
Caja Municipal Cusco	8,44	6,83	6,08	5,95	4,99	5,75	5,42	5,21	4,03	4,45	5,42	5,20	5,22	
CRAC Quillabamba	20,41	17,77	18,43	18,61	19,47	22,24	46,36	46,86	15,81	48,60	54,74	28,96	23,27	
T O T A L	33,36	30,62	26,70	28,52	28,59	27,22	30,78	30,13	29,09	31,03	29,88	28,66	26,13	

* (Colocaciones vencidas + cobranza judicial)/(total de Colocaciones)

1/ Apartir de octubre el Banco Wiese y Lima se fusionan para constituir el Banco Wiese-Sudameris

2/ Apartir de diciembre el Bancosur se convierte en Banco Santander

CAJA MUNICIPAL DE AHORRO Y CREDITO CUSCO

(Promedio diario en nuevos soles)

	T.O.S.E.	FONDOS DE ENCAJE		EXCEDENTE / DEFICIT		T A S A D E E N C A J E	
		EXIGIBLE	EFFECTIVO	MONTO	% ENCAJE EXIG.	EXIGIBLE 1/	EFFECTIVO 2/
2 001							
ENE	19 149 880	1 148 993	1 155 968	6 975	0,61	6,00	6,04
FEB	18 748 592	1 124 916	1 135 305	10 389	0,92	6,00	6,06
MAR	19 586 313	1 175 179	1 186 000	10 821	0,92	6,00	6,06
ABR	20 423 133	1 225 388	1 249 439	24 051	1,96	6,00	6,12
MAY	21 391 051	1 283 463	1 295 992	12 529	0,98	6,00	6,06
JUN	21 051 079	1 263 065	1 279 308	16 243	1,29	6,00	6,08
JUL	20 834 268	1 250 056	1 262 483	12 427	0,99	6,00	6,06
AGO	21 565 606	1 293 936	1 308 442	14 506	1,12	6,00	6,07
SET	22 299 802	1 337 988	1 357 591	19 603	1,47	6,00	6,09
OCT	22 541 414	1 352 485	1 370 231	17 746	1,31	6,00	6,08
NOV	23 238 259	1 394 296	1 406 492	12 196	0,87	6,00	6,05
DIC	25 138 559	1 508 314	1 515 806	7 492	0,50	6,00	6,03
2 002							
ENE	27 631 488	1 657 889	1 675 685	17 796	1,07	6,00	6,06
FEB	26 800 149	1 608 009	1 642 975	34 966	2,17	6,00	6,13
MAR	27 702 798	1 662 168	1 685 245	23 077	1,39	6,00	6,08
ABR	29 144 258	1 748 655	1 753 137	4 482	0,26	6,00	6,02

1/ : Relación entre los fondos de encaje exigible y el total de obligaciones sujetas a encaje (TOSE).

2/ : Relación entre los fondos de encaje efectivo y el TOSE.

CAJA RURAL DE AHORRO Y CREDITO QUILLABAMBA

(Promedio diario en nuevos soles)

	T.O.S.E.	FONDOS DE ENCAJE		EXCEDENTE / DEFICIT		T A S A D E E N C A J E	
		EXIGIBLE	EFFECTIVO	MONTO	% ENCAJE EXIG.	EXIGIBLE 1/	EFFECTIVO 2/
2 001							
ENE	4 478 629	268 718	285 961	17 243	6,42	6,00	6,39
FEB	4 771 600	286 296	288 906	2 610	0,91	6,00	6,05
MAR	4 760 226	285 614	293 055	7 442	2,61	6,00	6,16
ABR	4 810 687	288 641	304 440	15 799	5,47	6,00	6,33
MAY	4 872 765	292 366	307 985	15 619	5,34	6,00	6,32
JUN	4 978 339	298 700	313 841	15 141	5,07	6,00	6,30
JUL	5 135 138	308 108	315 893	7 784	2,53	6,00	6,15
AGO	5 352 264	321 136	333 181	12 045	3,75	6,00	6,23
SET	5 608 978	336 539	348 295	11 756	3,49	6,00	6,21
OCT	5 930 635	355 838	369 541	13 703	3,85	6,00	6,23
NOV	6 094 153	365 649	366 978	1 329	0,36	6,00	6,02
DIC	6 196 759	371 806	372 092	287	0,08	6,00	6,00
2 002							
ENE	6 319 056	379 143	393 333	14 190	3,74	6,00	6,22
FEB	6 737 385	404 243	414 325	10 082	2,49	6,00	6,15
MAR	7 100 551	426 033	432 885	6 852	1,61	6,00	6,10
ABR	7 375 345	442 521	453 977	11 456	2,59	6,00	6,16

1/ : Relación entre los fondos de encaje exigible y el total de obligaciones sujetas a encaje (TOSE).

2/ : Relación entre los fondos de encaje efectivo y el TOSE.

TASAS DE INTERES ACTIVAS Y PASIVAS PROMEDIO DEL SISTEMA BANCARIO 1/

MESES	MONEDA NACIONAL					MONEDA EXTRANJERA					MORATORIO	
	TAMN	FACTOR ACUM.	TIPMN	TILMN	FACTOR ACUM.	TAMEX	FACTOR ACUM.	TIPMEX	TILMEX	FACTOR ACUM.	M/N	M/E
1993 Dic.	72,32	17,30739	13,20	26,40	1,50860	15,18	1,57872	5,01	6,01	1,08824	10,85	3,04
1994 Dic.	39,04	26,96672	7,32	14,64	1,83947	15,24	1,82351	4,89	5,87	1,15295	5,86	3,05
1995 Dic.	33,53	36,86738	9,91	19,82	2,19870	17,15	2,12337	6,20	7,44	1,23501	5,03	3,43
1996 Dic.	30,64	48,70652	10,46	14,65	2,59639	16,79	2,48737	5,69	6,26	1,32340	4,60	3,36
1997 Dic.	30,41	64,00863	9,91	13,87	2,97799	15,07	2,89279	5,21	5,74	1,40473	4,56	3,01
1998 Dic.	37,11	85,21814	12,59	17,62	3,43874	16,82	3,36161	5,39	5,93	1,48468	5,57	3,36
1999 Dic.	32,02	115,56090	10,57	12,68	3,94994	14,77	3,92349	4,90	5,39	1,56909	4,80	2,95
2000 Dic.	26,52	150,85756	9,34	10,28	4,38968	12,60	4,46926	4,64	5,10	1,65144	3,98	2,52
2001												
Ene	25,86	153,87525	8,80	9,68	4,42474	12,57	4,51505	4,43	4,87	1,65822	3,88	2,51
Feb	25,16	156,58469	8,66	9,53	4,45617	13,20	4,55879	4,28	4,71	1,66417	3,77	2,64
Mar	24,93	159,61519	8,50	9,35	4,49060	12,85	4,60649	4,09	4,50	1,67049	3,74	2,57
Abr	25,41	162,65589	8,14	8,95	4,52280	12,53	4,65202	3,89	4,28	1,67633	3,81	2,51
May	25,75	165,89746	8,36	9,20	4,55720	12,30	4,69871	3,75	4,12	1,68217	3,86	2,46
Jun	26,09	169,13409	8,35	9,19	4,59071	12,18	4,74392	3,60	3,96	1,68762	3,91	2,44
Jul	26,63	172,60806	8,07	8,87	4,62444	12,37	4,79179	3,50	3,85	1,69312	3,99	2,47
Ago	26,11	176,09056	7,70	8,47	4,65692	12,11	4,83919	3,42	3,77	1,69852	3,92	2,42
Set	24,63	179,35120	6,74	7,41	4,68475	12,01	4,88516	3,14	3,46	1,70334	3,69	2,40
Oct	23,47	182,53050	6,32	6,95	4,71107	11,90	4,93116	2,84	3,12	1,70771	3,52	2,38
Nov	23,57	185,77870	5,89	6,47	4,73576	12,09	4,97829	2,60	2,86	1,71173	3,54	2,42
Dic	22,99	189,11884	4,60	5,06	4,75592	10,17	5,02000	1,99	2,19	1,71493	3,45	2,03
2002												
Ene	23,10	192,53402	4,13	4,55	4,77416	9,88	5,06089	1,80	1,97	1,71782	3,47	1,98
Feb	22,63	195,61352	3,65	4,02	4,78880	9,89	5,09816	1,63	1,80	1,72020	3,39	1,98
Mar	20,67	198,80479	3,34	3,67	4,80368	10,07	5,14046	1,54	1,69	1,72269	3,10	2,01
Abr	19,91	201,83530	3,11	3,43	4,81718	10,06	5,18167	1,50	1,65	1,72504	2,99	2,01

1/ En términos efectivos anuales

TASA DE INTERES 1/ - ABRIL 2002

DIAS	TASA DE INTERES LEGAL				TASA PASIVA		TASA ACTIVA				TASA DE INTERES MORATORIO 2/	
	MONEDA NACIONAL		MONEDA EXTRANJERA		M/N	M/E	MONEDA NACIONAL		MONEDA EXTRANJERA		M/N	M/E
	TILMN	FACTOR ACUM.	TILMEX	FACTOR ACUM.	TIPMN	TIPMEX	TAMN	FACTOR ACUM.	TAMEX	FACTOR ACUM.		
1	3,59	4,80414	1,69	1,82277	3,59	1,69	19,81	198,90469	10,12	5,14182	2,97	2,02
2	3,49	4,80459	1,66	1,72285	3,49	1,66	19,67	199,00393	10,08	5,14319	2,95	2,02
3	3,50	4,80505	1,66	1,72293	3,63	1,69	19,94	199,10447	10,06	5,14446	2,99	2,01
4	3,49	4,80551	1,66	1,72301	3,49	1,66	19,90	199,20487	10,07	5,14293	2,99	2,01
5	3,49	4,80597	1,65	1,72309	3,49	1,65	19,81	199,30490	10,05	5,14730	2,97	2,01
6	3,49	4,80643	1,65	1,72317	3,49	1,65	19,81	199,40499	10,05	5,14867	2,97	2,01
7	3,49	4,80689	1,65	1,72325	3,49	1,65	19,81	199,50512	10,05	5,15004	2,97	2,01
8	3,49	4,80734	1,66	1,72332	3,49	1,66	19,69	199,60475	10,03	5,15141	2,95	2,01
9	3,47	4,80780	1,65	1,72340	3,47	1,65	19,82	199,70504	10,13	5,15279	2,97	2,03
10	3,45	4,80825	1,65	1,72348	3,45	1,65	19,38	199,80333	10,11	5,15417	2,91	2,02
11	3,47	4,80871	1,64	1,72356	3,47	1,64	19,42	199,90185	10,10	5,15555	2,91	2,02
12	3,46	4,80916	1,64	1,72364	3,46	1,64	19,11	199,99898	10,07	5,15692	2,87	2,01
13	3,46	4,80962	1,64	1,72371	3,46	1,64	19,11	200,09616	10,07	5,15829	2,87	2,01
14	3,46	4,81007	1,64	1,72379	3,46	1,64	19,11	200,19339	10,07	5,15967	2,87	2,01
15	3,46	4,81052	1,65	1,72387	3,46	1,65	19,24	200,29126	10,10	5,16105	2,89	2,02
16	3,38	4,81097	1,62	1,72395	3,38	1,62	19,02	200,38816	10,16	5,16224	2,85	2,03
17	3,35	4,81141	1,63	1,72403	3,35	1,63	19,96	200,48483	10,12	5,16382	2,99	2,02
18	3,40	4,81185	1,63	1,72410	3,40	1,63	19,05	200,58196	10,09	5,16520	2,86	2,02
19	3,40	4,81230	1,63	1,72418	3,40	1,63	19,12	200,67947	10,03	5,16657	2,87	2,01
20	3,46	4,81275	1,64	1,72426	3,46	1,64	19,11	200,77702	10,07	5,16794	2,87	2,01
21	3,40	4,81319	1,63	1,72434	3,40	1,63	19,12	200,87462	10,03	5,16931	2,87	2,01
22	3,39	4,81364	1,65	1,72441	3,39	1,65	19,25	200,97288	10,03	5,17069	2,89	2,01
23	3,38	4,81408	1,64	1,72449	3,38	1,64	19,47	201,07222	10,02	5,17206	2,92	2,00
24	3,38	4,81453	1,64	1,72457	3,38	1,64	21,66	201,18175	10,03	5,17343	3,25	2,01
25	3,37	4,81497	1,64	1,72465	3,37	1,64	21,22	201,29254	10,01	5,17480	3,18	2,00
26	3,37	4,81542	1,63	1,72472	3,37	1,63	22,15	201,40445	9,99	5,17617	3,32	2,00
27	3,37	4,81586	1,63	1,72480	3,37	1,63	22,15	201,51641	9,99	5,17754	3,32	2,00
28	3,37	4,81630	1,63	1,72488	3,37	1,63	22,15	201,62844	9,99	5,17891	3,32	2,00
29	3,37	4,81675	1,63	1,72496	3,37	1,63	20,30	201,73198	10,66	5,18029	3,05	2,13
30	3,32	4,81718	1,63	1,72504	3,32	1,63	20,24	201,83530	10,05	5,18167	3,04	2,01

FUENTE: SUPERINTENDENCIA DE BANCA Y SEGUROS (SBS).

1/ En términos efectivos anuales.

La tasa de interés legal en M/N (TILMN), es la tasa activa en Moneda Nacional (TAMN) entre abril de 1991 y el 92/09/15.

- A partir del 92/09/16 la tasa de interés legal en M/N (TILMN) es 2 veces la tasa de interés pasiva en M/N (TIPMN), 1,4 veces a partir del 96-08-01, 1,2 veces a partir del 99-03-15, 1,1 a partir del 2000-03-01, es equivalente a la TIPMN a partir del 2001-11-21.

- A partir del 92/09/16 la tasa de interés legal en M/E (TILMEX) es 1,2 veces la tasa de interés pasiva en M/E (TIPMEX), y 1,1 veces a partir del 96-08-01

2/ Para operaciones entre personas ajenas al sistema financiero (aviso publicado el día 06 de julio de 1991 en el diarios oficial "El Peruano".

En M/N es el 15 por ciento de la TAMN y en M/E el 20 por ciento de la tasa activa en Moneda Extranjera (TAMEX)

- **CIRCS. BCRP.** Vigentes a partir del 96-08-01: En M/N 009-2000-EF/90 y en M/E 025-96-EF/90 del 96-07-23

DEPARTAMENTO DE CUSCO: TEMPERATURAS MAXIMAS (°C).

Días	2001									2002			
	ABR	MAY	JUN	JUL	AGO	SET	OCT	NOV	DIC	ENE	FEB	MAR	ABR
1	22,0	22,4	20,6	21,6	22,8	21,0	24,7	20,0	23,2	19,7	19,4	17,8	20
2	19,5	17,7	19,9	21,4	20,7	21,9	24,0	20,7	20,3	22,2	19,7	18,9	21,3
3	19,6	22,4	19,5	19,2	20,5	21,8	21,2	23,2	22,3	19,6	21,4	19,5	20,9
4	21,3	21,2	18,9	21,2	21,2	17,8	22,7	21,0	22,6	23,7	13,8	18,7	21,7
5	18,5	18,3	20,6	15,4	21,6	21,5	16,2	22,6	20,8	22,8	16,7	16,2	18,5
6	19,3	21,5	21,0	19,2	21,5	22,2	18,0	22,9	21,8	22,2	19,5	21,7	22,5
7	12,8	23,1	18,8	9,2	16,5	22,3	20,9	19,5	21,7	23,7	16,0	20,3	21,9
8	19,3	20,6	19,6	18,0	21,3	23,8	20,7	21,4	20,1	23,6	19,7	17,7	22
9	19,9	21,4	20,8	18,6	22,8	23,5	21,6	22,9	22,0	16,8	20,1	17,0	19,9
10	18,8	21,0	20,2	19,4	22,4	20,0	20,1	23,0	23,2	19,1	19,6	20,9	21,4
11	19,7	19,6	21,0	20,2	20,6	22,5	19,6	21,8	23,6	19,4	18,7	21,3	20,3
12	20,2	19,2	23,0	20,0	21,3	20,8	18,5	24,8	24,2	22,0	19,8	19,0	19,4
13	20,5	16,0	21,5	20,0	22,2	23,3	18,4	22,6	21,3	20,4	20,2	18,7	18,2
14	21,4	16,7	22,2	19,9	20,2	22,4	22,3	23,0	21,7	22,2	18,9	20,4	18
15	20,4	14,2	23,0	20,7	17,4	20,0	22,2	20,2	20,3	21,2	20,0	21,1	18,7
16	18,9	19,7	20,6	21,5	17,6	19,8	21,5	20,5	20,3	19,3	18,0	18,6	22,2
17	19,9	19,8	19,5	21,3	19,4	23,8	20,8	20,5	19,6	19,5	16,8	19,3	22,3
18	22,7	20,2	19,3	21,4	19,8	23,2	23,5	24,4	19,9	19,2	20,2	20,6	19,5
19	23,0	19,6	20,7	22,4	14,8	22,9	25,9	23,0	22,0	18,8	22,2	21,2	18,8
20	18,3	19,2	20,1	22,9	16,7	21,6	26,0	22,9	22,5	19,8	16,4	17,5	19,6
21	20,2	22,8	20,3	22,2	16,4	20,9	24,2	23,6	22,6	20,0	20,8	20,0	16,8
22	21,4	22,2	20,0	21,8	19,2	21,4	21,2	21,3	21,8	20,9	17,9	20,0	17,0
23	20,3	21,8	20,2	20,2	21,3	22,0	23,8	23,9	18,0	20,4	16,2	22,0	16,7
24	17,9	20,8	20,8	20,2	27,0	19,8	23,2	22,0	21,7	22,0	14,7	21,7	12,5
25	21,2	20,8	19,2	19,8	21,5	22,3	22,0	17,2	20,9	20,5	21,5	21,7	18,9
26	19,4	21	16,8	19,4	23,6	23,8	23,2	22,2	19,6	23,3	23,4	21,4	21,4
27	20,6	21,6	18,0	17,6	22,8	22,2	22,7	22,6	18,9	20,9	18,0	22,0	19,0
28	20,7	20,8	20,2	20,3	22,3	21,6	24,2	22,5	22,3	22,4	15,4	19,3	22,2
29	20,1	20,6	20,6	22,5	22,4	20,8	24,2	22,3	19,9	19,5		21,8	23,4
30	20,5	20,8	21,0	22,5	22,8	21,4	21,7	21,4	23,2	16,9		20,9	20,3
31		22,2		22,6	21,6		14,7		22,6	21,0		17,9	
PROMEDIO	19,9	20,3	20,3	20,1	20,7	21,7	21,7	22,0	21,4	20,7	18,8	19,84	19,84

FUENTE: SENAMHI - Esta FUENTE: SENAMHI - Estación Granja K'ayra Cusco.

DEPARTAMENTO DE CUSCO: TEMPERATURAS MINIMAS (°C).

Días	2001									2002			
	ABR	MAY	JUN	JUL	AGO	SET	OCT	NOV	DIC	ENE	FEB	MAR	ABR
1	3,6	0,6	2,4	(2,4)	(5,0)	2,8	5,4	9,0	1,8	8,8	8,8	7,6	9,0
2	3,8	2,4	3,6	(2,4)	(6,8)	1,6	5,8	6,8	7,4	7,0	8,8	8,2	8,8
3	3,6	(0,2)	1,4	(2,2)	(6,6)	2,8	6,2	6,0	5,6	8,0	9,4	7,8	3,2
4	1,8	(1,0)	1,0	(0,4)	(3,4)	1,2	5,2	4,8	5,8	5,6	7,7	7,2	4,2
5	6,2	3,4	0,8	0,2	(2,0)	7,8	7,2	3,6	6,2	7,8	8,2	7,0	7,8
6	3,6	5,6	(0,6)	3,0	(1,8)	4,8	6,6	5,4	8,6	5,6	8,4	3,8	5,0
7	5,0	3,4	0,8	5,0	(0,2)	2,0	6,2	8,0	5,2	7,8	8,7	7,6	7,0
8	6,8	1,4	0,0	0,8	3,4	1,8	5,2	7,2	8,0	5,8	7,2	7,6	3,8
9	3,2	(0,4)	(0,4)	(1,8)	(1,8)	3,4	4,2	5,0	8,0	7,0	8,2	8,4	3,6
10	8,4	3,2	(1,0)	(1,1)	(5,0)	3,2	5,2	5,2	4,0	7,2	7,6	7,6	2,4
11	8,4	7,2	(0,2)	(1,8)	(7,0)	1,6	7,6	4,6	4,2	7,8	8,8	6,4	6,2
12	5,4	2,0	0,6	(2,0)	(7,2)	1,4	7,2	6,2	5,0	7,2	7,0	9,4	8,6
13	5,0	4,6	(0,4)	(1,6)	(4,0)	2,2	6,0	8,2	5,4	6,0	7,9	7,6	6,2
14	5,8	7,4	(1,8)	(1,0)	(1,4)	5,0	5,0	5,8	5,2	5,6	7,6	7,4	7,6
15	0,8	7,0	(2,4)	(1,4)	(1,4)	5,6	4,6	8,6	8,8	4,6	8,8	7,6	6,4
16	4,8	1,2	(2,0)	(1,0)	3,8	4,6	7,0	6,6	7,0	6,4	8,8	4,0	0,4
17	4,4	0,2	(2,2)	(1,0)	(1,2)	5,4	4,8	9,2	7,2	6,4	9,2	7,0	1,6
18	2,6	2,4	1,2	0,0	1,2	5,2	5,2	5,0	7,0	8,8	9,6	8,6	7,2
19	2,8	0,6	(2,2)	0,2	5,4	0,6	6,0	6,4	7,8	8,2	5,6	6,4	6,8
20	2,0	(0,2)	(3,2)	(0,4)	4,4	1,8	4,4	6,0	9,2	6,0	8,8	8,8	6,4
21	1,6	4,2	0,6	(2,4)	5,4	1,8	4,4	5,0	8,6	8,2	8,2	7,6	3,8
22	1,8	2,8	(1,6)	(2,6)	(1,8)	1,4	4,4	6,8	6,6	7,0	7,2	8,2	6,0
23	(0,8)	1,0	(2,6)	(1,4)	(1,8)	5,4	6,0	10,2	5,2	5,8	9,2	6,0	7,8
24	1,0	(0,2)	(2,8)	0,4	(0,2)	4,6	2,0	8,8	5,8	6,4	9,0	6,6	6,0
25	(3,6)	(1,8)	(3,6)	(0,8)	(0,6)	2,2	6,2	8,8	7,4	7,2	5,0	8,0	0,4
26	1,4	-3,6	-4,2	1,2	-0,4	2	4	6,2	8,6	5,2	6,2	8,8	4,0
27	1,8	(3,6)	(3,8)	0,6	(0,4)	3,6	4,4	9,2	8,0	5,0	7,8	5,4	4,8
28	1,0	(1,8)	(3,2)	4,4	(0,6)	4,6	7,0	8,4	4,7	6,4	6,8	8,0	5,0
29	0,4	0,4	(3,4)	(1,0)	6,0	10,0	8,2	9,2	9,2	8,8		3,2	1,8
30	2,0	(0,6)	(2,4)	(0,6)	0,0	4,0	6,8	6,8	9,0	10,0		7,9	0,6
31		2,2		(1,4)	(0,2)		6,0		4,2	8,4		9,2	
PROMEDIO	3,2	1,6	(1,1)	(0,5)	(1,0)	3,5	5,6	6,9	6,6	7,0	8,0	7,25	5,08

FUENTE: SENAMHI - Estación Granja K'ayra Cusco.

DEPARTAMENTO DE CUSCO: PRECIPITACIONES PLUVIALES (mm3).

Días	2001									2002			
	ABR	MAY	JUN	JUL	AGO	SET	OCT	NOV	DIC	ENE	FEB	MAR	ABR
1	0,0	0,0	0,0	0,0	0,0	0,0	0,0	5,5		0,0	15,1	0,2	8,1
2	0,0	1,0	0,0	0,0	0,0	0,0	1,3	7,5	1,9	1,2	4,4	13,5	
3	0,0	0,0	0,0	0,0	0,0	0,0	1,6	0,0		0,5	20,6	4,0	
4	0,0	0,0	0,0	0,0	0,0	0,0	0,0	0,2	0,3	5,3	8,3	2,0	
5	0,2	0,0	0,0	1,6	0,0	0,0	0,0	0,0		2,0	17,9	8,0	1,9
6	10,6	0,3	0,0	9,9	0,0	0,0	0,0	5,4	1,4	6,3	9,6	8,5	3,6
7	2,9	0,0	0,0	5,3	0,0	0,0	1,6	0,0	0,8	0,1	12,1	2,1	
8	3,7	0,0	0,0	0,0	0,0	0,0	4,2	0,0	1,3	0,0	0,6		
9	0,4	0,0	0,0	0,0	0,0	0,0	0,0	14,4	0,3	19,2	3,2	1,5	
10	0,0	0,0	0,0	0,0	0,0	0,0	0,5	23,1		3,3	3,7	5,6	
11	1,0	0,0	0,0	0,0	0,0	0,0	2,6	0,9	2,8	9,8	1,0	0,8	0,2
12	0,0	1,0	0,0	0,0	0,0	0,0	0,0	11,9	2,4	0,9	1,1		
13	0,0	2,5	0,0	0,0	0,0	3,5	6,0	1,6		0,0	15,7	1,2	0,5
14	0,0	1,2	0,0	0,0	0,0	2,5	7,1	0,0		0,0	2,4	10,1	0,4
15	7,8	0,0	0,0	0,0	1,0	0,0	2,0	0,0	2,3	7,2	6,6	0,7	
16	2,4	0,0	0,0	0,0	0,3	0,0	0,0	0,0	6,4	21,2	10,7	5,6	
17	0,0	0,0	0,0	0,0	3,6	0,0	0,3	3,7	8,7	3,2	0,5	2,9	
18	0,0	0,0	0,0	0,0	1,2	0,0	0,0	0,0	7,8	0,7		4,2	5,1
19	0,0	0,0	0,0	0,0	3,5	0,0	1,2	0,0	8,8	2,9		0,9	
20	0,0	0,0	0,0	0,0	0,0	0,0	0,0	0,0	0,3	0,2	0,7	0,6	
21	0,3	0,0	0,0	0,0	0,0	5,1	0,0	0,0		10,8	16,2	1,6	1,5
22	0,0	0,0	0,0	0,0	0,0	5,4	1,0	0,0	0,9	0,0	6,2	0,3	0,3
23	0,0	0,0	0,0	0,0	0,0	0,2	0,0	0,0	0,5	0,0	2,1		
24	0,0	0,0	0,0	0,6	0,0	3,4	6,2	0,6	0,6	14,7	1,3	6,8	
25	0,0	0,0	0,0	0,0	0,0	0,0	0,0	0,6	11,6	1,1		0,8	
26	6,7	0	0	0	0,3	0	0	0	11,6	0	10,3		
27	0,0	0,0	0,0	0,0	0,3	0,0	0,0	0,8	0,4	0,0	7,4	8,0	
28	0,0	0,0	0,0	0,0	0,0	0,0	1,1	1,5	0,0	9,5	2,2		
29	0,4	0,0	0,0	0,0	0,0	0,0	0,3	7,4	9,3	0,0		8,8	
30	0,0	1,2	0,0	0,0	0,0	0,5	15,9	4,2	5,4	8,8		3,8	
31		4,3		0,0	0,0		1,6		8,5	6,1		2,7	
PROMEDIO	36,4	11,5	0,0	17,4	10,2	20,6	54,5	89,3	94,3	135,0	179,9	107,40	21,60

FUENTE: SENAMHI - Estación Granja K'ayra Cusco.