

INFORME DE COYUNTURA – DICIEMBRE 2000

INTRODUCCION

La **inflación** del mes fue de 0,06 por ciento, cifra con la que la inflación acumulada durante el 2000 se situó en 2,3 por ciento, la misma que comparada con la del año anterior es menor en 1,74 puntos porcentuales.

La **producción agropecuaria** del mes de diciembre disminuyó en 2,7 por ciento debido a la evolución negativa del sub-sector agrícola que disminuyó en 11,1 por ciento, compensada con el incremento en el sub-sector pecuario que registró un crecimiento de 7,2 por ciento, cifras que determinaron que la producción agropecuaria acumulada del 2000 registrara un crecimiento de 3,1 por ciento, los que a su vez se sustentan en el crecimiento de los sub-sectores agrícola (0,8 por ciento) y pecuario (9,2 por ciento).

En el **sector externo**, destaca la importación efectuada durante el mes por un valor de US\$ 8,2 mil y un acumulado en el año ascendente a US\$ 221 mil, importe este último que representa una disminución de 73 por ciento en relación al valor de las importaciones del año precedente.

La **ingresos corrientes** del gobierno central correspondientes al mes de diciembre disminuyeron en S/. 559 mil (-56 por ciento en términos reales) en relación a lo recaudado en similar período de 1999.

La recaudación acumulada ascendió a S/. 6 341 mil, siendo 46 por ciento menos (en términos

reales) que la recaudación efectuada en 1999 al contraerse las captaciones de los ingresos tributarios (-48,7 por ciento) y de los no tributarios (-38,6 por ciento).

A fines de diciembre el **saldo de los depósitos** en el sistema financiero ascendió a S/. 18 955 mil, importe que representa una disminución real de 2 por ciento explicado, principalmente, por la disminución de los depósitos en M/N (-16 por ciento).

En el mismo período, el **saldo de las colocaciones** ascendieron a S/. 5 518 mil, monto ligeramente superior en S/. 143 mil a la de diciembre de 1999, aunque en términos reales registró una disminución de 1 por ciento.

Cabe destacar en el 2000 la apertura de una agencia de la Caja Municipal de Tacna, cuyo funcionamiento se inició a partir del mes de abril, empresa ésta que constituye el sistema no bancario departamental, cuya participación en el sistema financiero es del 6 por ciento en la captación de depósitos y del 39 por ciento de las colocaciones.

El **coeficiente de cartera pesada** de los créditos otorgados en M/N y M/E fue de 41,6 por ciento en el sistema financiero, destacando el Banco de Crédito con las tasas más altas de morosidad en la recuperación de sus créditos en M/N (81,4 por ciento) y en M/E (50 por ciento).

I. INFLACIÓN

El índice de precios al consumidor (IPC) de la ciudad de Puerto Maldonado varió en diciembre en 0,06 por ciento respecto al del mes anterior, acumulando en el año una inflación de 2,3 por ciento, cifra mayor que la registrada el año anterior (1,8 por ciento) pero inferior a la de Lima (3,7 por ciento).

El grupo alimentos y bebidas registró una variación de -0,07 por ciento, explicado por la evolución negativa de los precios en algunos de los productos que conforman los rubros de pescados y mariscos (-1,7 por ciento), hortalizas y legumbres frescas (-5,2 por ciento), frutas (-3,8 por ciento) y otros productos alimenticios (-0,4 por ciento), los que responden, a su vez, a la abundancia estacional en el mercado; asimismo, por el incremento de precios en otros como el de carnes y preparados de carnes (2,5 por ciento), café, té y cacao (0,2 por ciento) y alimentos y

bebidas fuera del hogar (0,2 por ciento).

Los otros grupos con mayor ponderación en la canasta de consumo registraron las siguientes variaciones: Alquiler de vivienda, combustibles y electricidad (0,16 por ciento), transportes y comunicaciones (0,12 por ciento) y, vestido y calzado (0,53 por ciento), los que se explican por el incremento en el precio de algunos de los bienes y servicios en los rubros alquiler y conservación de la vivienda (0,6 por ciento), comunicaciones (0,3 por ciento) y telas y prendas de vestir (0,8 por ciento).

Los rubros que pertenecen a los otros grupos de consumo con menor ponderación en la canasta y que registraron mayores variaciones son: Aparatos domésticos y reparación (2,2 por ciento), productos medicinales (0,2 por ciento), equipos y accesorios (0,1 por ciento) y, cuidados y efectos personales (0,3 por ciento).

CIUDAD DE PUERTO MALDONADO: VARIACION DEL INDICE DE PRECIOS AL CONSUMIDOR.

BASE AÑO 1994 = 100

GRANDES GRUPOS DE CONSUMO	DIC 99	DIC99	NOV00	DIC00	VARIACION (%)		
					DIC00/NOV	DIC/DIC	DIC/DIC
INDICE GENERAL	155,65	155,65	159,13	159,22	0,06	2,29	2,29
1.ALIMENTOS Y BEBIDAS	153,81	153,81	152,86	152,75	(0,07)	(0,69)	(0,69)
2.VESTIDO Y CALZADO	161,44	161,44	164,99	165,87	0,53	2,74	2,74
3.ALQ.VIV.COMBUSTIBLES Y ELECTRICIDAD	161,24	161,24	178,96	179,24	0,16	11,16	11,16
4.MUEBLES,ENS.Y MANTENIM.DE VIVIENDA	153,28	153,28	156,74	157,44	0,45	2,71	2,71
5.CUIDADOS, CONSERVACION DE LA SALUD	181,75	181,75	198,34	198,61	0,14	9,28	9,28
6.TRANSPORTES Y COMUNICACIONES	145,06	145,06	150,22	150,40	0,12	3,68	3,68
7.ESPARCIAMIENTO,DIVERSOS SERVICIOS CULTURALES Y ENSEÑANZA	184,00	184,00	194,09	194,54	0,23	5,73	5,73
8.OTROS BIENES Y SERVICIOS	159,90	159,90	177,43	177,73	0,17	11,15	11,15

FUENTE: Instituto Nacional de Estadística e Informática-Of. Puerto Maldonado.

II. PRODUCCION.

Producción agropecuaria.

En diciembre, se normalizaron las condiciones climáticas, intensificándose las lluvias que favorecieron el normal desarrollo vegetativo de las plantas así como la prosecución de las labores de siembra y cosecha de los cultivos regionales .

Fueron sembradas 960 ha de cultivos, 41 ha menos (-4 por ciento) respecto a lo ejecutado en diciembre del año anterior, destacando los cultivos de arroz, maíz amarillo duro y yuca.

En lo que va de la campaña, el avance de siembras representa el 65 por ciento de la programación, similar a la registrada en la campaña precedente, sin embargo, existe un relativo retraso debido a las condiciones

climáticas (sequía) que impidió el normal desarrollo de las actividades agrícolas durante el mes anterior.

El valor de la producción agropecuaria del mes disminuyó en 2,7 por ciento al disminuir la producción agrícola (-11,1 por ciento) e incrementarse la pecuaria (7,2 por ciento), explicados por los menores volúmenes de producción en arroz (-19 por ciento), maíz amarillo duro (-49 por ciento), yuca (-12 por ciento), carne de ave (-23 por ciento) y leche (-13 por ciento) así como por el incremento en papayo (43 por ciento), plátanos (3 por ciento), carne de vacuno (39 por ciento), carne de porcino (38 por ciento) y huevos (33 por ciento).

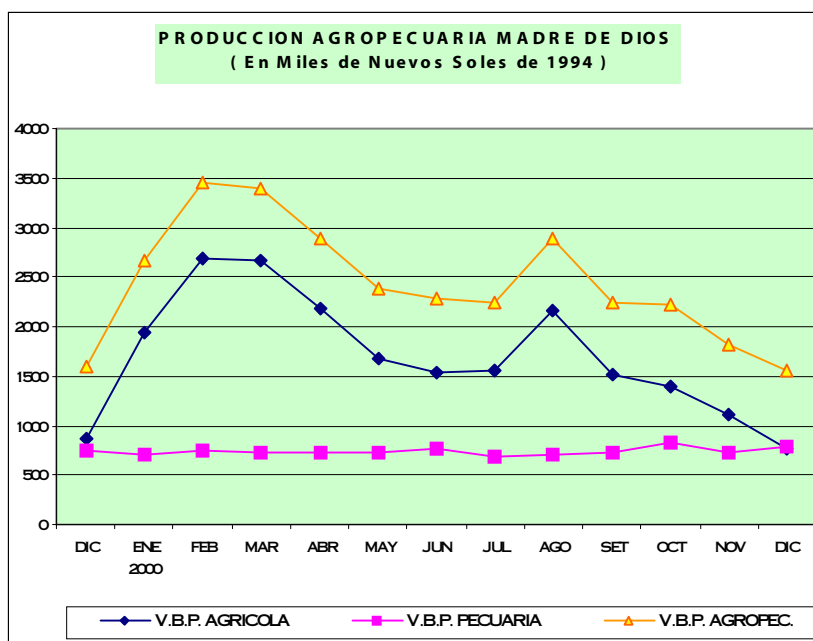

La producción agropecuaria acumulada (enero - diciembre) creció en 3,1 por ciento sustentado en la evolución positiva de los sub-sectores agrícola y pecuario que registraron crecimientos de 0,8 por ciento y 9,2 por ciento, respectivamente; los que a su vez se sustentan en los mayores volúmenes de producción en arroz (5 por ciento), maíz amarillo duro (15 por ciento), carne de vacuno (30 por ciento), parcialmente atenuados por la disminución en yuca (-1 por ciento), castaña (-8 por ciento),

papayo (-1 por ciento), carne de aves (-7 por ciento) y leche (-8 por ciento).

A cinco meses de iniciada la campaña agrícola 2000/2001, la producción agrícola registró un crecimiento de 1,5 por ciento, destacando los mayores volúmenes de producción en soya (64 por ciento), frijol (50 por ciento), plátanos (10 por ciento), papayo (8 por ciento) y yuca (3 por ciento), así como la disminución en arroz (-24 por ciento), maíz amarillo (-17 por ciento), piña (-13 por ciento) y castaña (-18 por ciento).

III. SECTOR EXTERNO.

Exportaciones e importaciones.

En diciembre la Aduana de Puerto Maldonado registró una póliza de importación por un valor FOB de US\$ 8,2 mil, importe con el que el valor acumulado (enero-diciembre) de las importaciones ascendió a US\$ 221 mil, monto que resulta inferior en US\$ 592 mil (-73 por ciento) respecto al valor de las importaciones del

año precedente.

Durante el 2000 fueron importados bienes de capital por un valor FOB de US\$ 213 mil y bienes de consumo por US\$ 8 mil, montos inferiores a los registrados por los mismos rubros en 73 por ciento y 57 por ciento, respectivamente.

No se registraron operaciones de exportación.

IV. FINANZAS PUBLICAS.

Ingresos corrientes.

En diciembre los ingresos del gobierno central ascendieron a S/. 473 mil, habiendo disminuido respecto a los de diciembre de 1999 en S/. 559

mil (-56 por ciento en términos reales) al contraerse los ingresos tributarios (-41 por ciento) y los no tributarios (-76 por ciento).

La recaudación acumulada del año 2000 ascendió a S/. 6 341 mil, importe que comparado con su similar de diciembre de 1999 es S/. 5 072 mil menos (-46 por ciento en términos reales) debido a las menores captaciones de los ingresos tributarios (-48,7 por ciento) y los no tributarios (-38,6 por ciento). Los ingresos tributarios representaron el 72 por

ciento de la recaudación fiscal acumulada y, estuvieron constituidos, principalmente, por la recaudación del impuesto a los ingresos (25 por ciento), impuesto a las importaciones (45 por ciento) y el IGV (19 por ciento), conceptos éstos por los que las recaudaciones disminuyeron en términos reales en 62 por ciento, 41 por ciento y 16 por ciento, respectivamente.

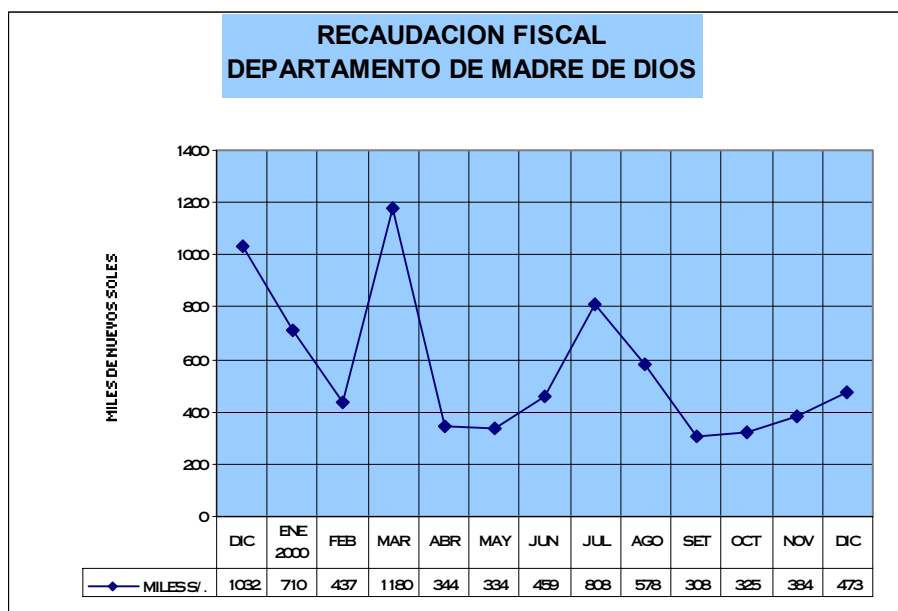

V. MONEDA Y CREDITO.

1. Liquidez del sistema bancario.

Con la apertura en abril del 2000 de una agencia de la Caja Municipal de Tacna, el sistema financiero departamental se ve fortalecido al ofrecer una nueva alternativa para los agentes económicos. Al finalizar el mes diciembre, el saldo de los depósitos en el sistema financiero ascendió a S/. 19 055 mil (S/. 5 381 mil en M/N y S/. 13 674 mil en M/E), importe que en relación al saldo en similar período del año anterior es S/. 351 mil menos (-1 por ciento en

términos reales), explicado por la disminución de los depósitos en M/N (-16 por ciento) y el incremento de los depósitos en M/E (5 por ciento).

El Banco de Crédito concentró el 94 por ciento de los depósitos en el sistema financiero, compartiendo con la nueva institución (Caja Municipal de Tacna) cuya participación alcanzó el 6 por ciento restante.

2. Crédito al sector privado.

El saldo a fines de diciembre de las colocaciones del sistema financiero ascendió a S/. 5 518 mil (S/. 3 636 mil en M/N y S/. 1 882 mil en M/E), cifra que supera en S/. 143 mil (-1 por ciento en términos reales) el saldo colocado en diciembre de 1999 al haberse contraído los créditos en M/E (-35 por ciento) e incrementado en M/N (36 por ciento).

364 mil (61 por ciento de las colocaciones) habiéndose contraído en 40 por ciento en términos reales respecto a sus colocaciones en diciembre de 1999. Por su parte, el sistema no bancario (Caja Municipal de Tacna) registró un saldo colocado de S/. 2 154 mil (S/. 1 895 mil en M/N y S/. 259 mil en M/E), monto con el que su participación representa el 39 por ciento del total de colocaciones del sistema financiero departamental.

El saldo de las colocaciones del sistema bancario (Banco de Crédito) ascendió a S/. 3

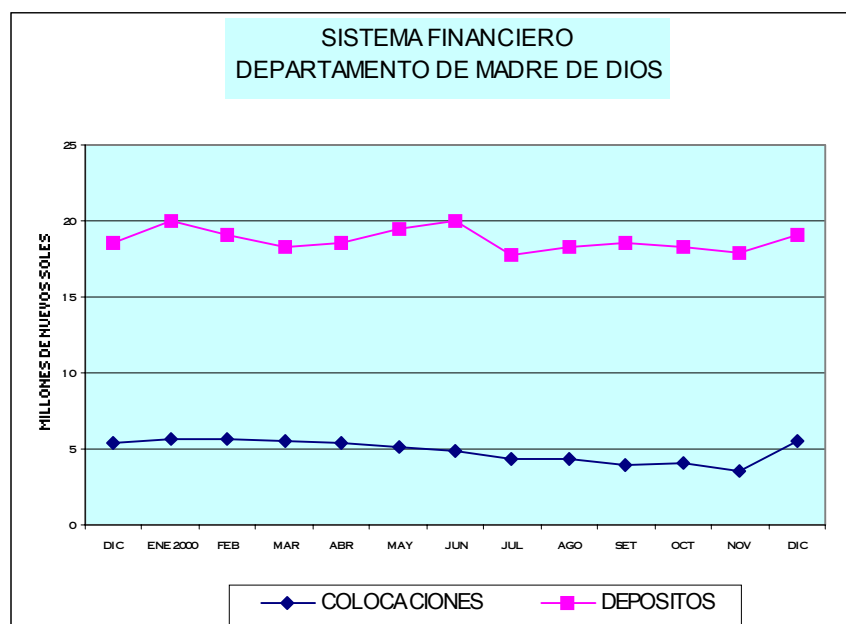

El coeficiente de intermediación del sistema financiero fue de 29 por ciento, superior a la de diciembre de 1999 que fue de 28,9 por ciento. En el sistema bancario el coeficiente fue de 18,7 por ciento mientras que en el no bancario fue de 96 por ciento.

El coeficiente de cartera pesada en el sistema

financiero de los depósitos otorgados en M/N y M/E fue de 41,6 por ciento, siendo en M/N de 39,8 por ciento y en M/E de 44,6 por ciento, destacando el Banco de Crédito con tasas de morosidad de 81,4 por ciento en M/N y de 58,8 por ciento en M/E.

CIUDAD DE PUERTO MALDONADO: INDICE DE PRECIOS AL CONSUMIDOR

BASE AÑO 1994 = 100

GRANDES GRUPOS DE CONSUMO	TOTAL		2000												ACUM.	
	DIC	1999	ENE	FEB	MAR	ABR	MAY	JUN	JUL	AGO	SET	OCT	NOV	DIC	DIC/DIC	ENE-DIC
INDICE GENERAL	0,07	1,76	0,38	0,33	0,17	0,17	0,26	0,07	0,34	0,19	0,18	0,07	0,1	0,1	2,3	2,3
1.ALIMENTOS Y BEBIDAS	-0,18	-1,91	0,19	(0,05)	(0,18)	0,14	0,32	(0,08)	(0,19)	0,07	0,11	(0,28)	(0,7)	(0,1)	(0,7)	(0,7)
2.VESTIDO Y CALZADO	0,83	4,19	0,32	0,09	0,22	0,22	0,06	0,00	0,42	0,81	0,04	0,00	0,0	0,5	2,7	2,7
3.ALQ.VIV.COMB.ELECT.Y CONS.VIV.	0,04	15,69	1,33	1,70	0,19	0,08	0,14	0,10	2,84	0,46	0,19	1,08	2,4	0,2	11,2	11,2
4.MUEBLES,ENS.Y MANTENIM.DE VIV.	1,22	5,78	0,87	1,19	(0,22)	0,17	0,00	0,06	0,13	0,00	0,04	0,00	0,0	0,5	2,7	2,7
5.CUIDADO CONS.SALUD Y SERV.MED.	0,6	14,61	0,59	0,21	2,28	0,70	2,04	0,12	0,65	0,00	2,21	0,00	0,0	0,1	9,3	9,3
6.TRANSPORTES Y COMUNICACIONES	0,62	1,6	0,24	0,41	0,71	0,00	0,33	0,03	0,75	0,22	0,09	0,07	0,7	0,1	3,7	3,7
7.ESPARC.DIC.SERV.CULT.Y ENSEÑAN.	0,09	10,73	0,38	0,00	3,94	0,56	0,00	0,39	0,01	0,00	0,14	0,00	0,0	0,2	5,7	5,7
8.OTROS BIENES Y SERVICIOS	0,4	5,36	0,13	1,29	1,09	0,62	0,00	1,79	0,14	0,59	0,99	1,93	1,9	0,2	11,2	11,2

FUENTE: Instituto Nacional de Estadística e Informática-Of. Puerto Maldonado.

DPTO.MADRE DE DIOS: PRODUCCION AGROPECUARIA (1)

CULTIVOS	TOTAL		2000											VARIACION 00/99 (%)		
	DIC	1999	ENE	FEB	MAR	ABR	MAY	JUN	JUL	AGO	SET	OCT	NOV	DIC	DIC/DIC	ENE-DIC
AGRICOLA 1/	862	21023	1942	2694	2676	2172	1 667	1530	1 557	2168	1515	1394	1 103	766	(11,1)	0,8
Arroz	139,2	6410,05	1689	2428	2 026	351	62	40	0	0	0	0	0	113	(18,9)	4,6
Maíz amarillo	98	4077	1102	1436	1 287	419	58	16	60	66	73	22	90	50	(49,4)	14,7
Tomate	0	68	0	0	0	0	0	0	18	11	56	45	0	0	#iDIV/0!	91,2
Maíz choclo	0	460	120	200	60	0	0	0	0	0	0	0	0	0	#iDIV/0!	(17,4)
Frijol	3	664	2	0	0	0	0	0	181	509	105	39	5	0	(100,0)	26,4
Camote	30	272	4	70	35	14	18	6	30	43	28	33	0	8	(73,3)	6,0
Yuca	793	11 425	955	1 119	1 045	1 105	908	963	976	942	725	976	921	697	(12,1)	(0,8)
Uncucha	108	942	107	106	154	58	166	103	86	103	109	54	49	55	(48,6)	22,2
Soya	0	161	0	0	0	0	0	0	0	51	27	35	74	37	#iDIV/0!	38,6
Castaña	11	2 170	62	142	192	335	277	195	179	235	192	147	33	0	(100,0)	(8,3)
Cocotero	10	186	8	8	4	11	13	17	20	20	16	12	2	0	(100,0)	(29,6)
Limón ácido	24	311	22	39	47	50	61	63	48	22	6	6	0	0	(100,0)	16,4
Mandarina	0	267	0	0	3	21	73	90	54	14	9	0	0	0	#iDIV/0!	(1,8)
Mango	84	255	0	0	0	0	0	0	0	0	0	6	233	66	(22,0)	19,2
Naranja	4	764	8	29	97	130	116	216	85	59	28	21	0	0	(100,0)	3,1
Palto	91	379	0	0	0	7	11	11	0	6	27	97	111	64	(29,0)	(11,9)
Achiote	0	6	0	0	0	0	1	5	1	0	0	0	0	0	#iDIV/0!	20,0
Cacao	0	43	0	1	3	3	5	8	2	1	0	0	0	0	#iDIV/0!	(45,8)
Café	0	41	0	0	2	2	2	2	0	0	4	0	0	0	#iDIV/0!	(72,1)
Papayo	80	1897	126	78	115	176	199	238	156	153	228	144	146	115	43,4	(1,3)
Piña	121	843	41	0	0	0	0	0	12	19	104	198	186	120	(0,5)	(19,3)
Plátano	824	10209	755	855	1105	1151	841	1021	862	929	942	935	888	852	3,3	9,1
PECUARIA 1/	739	8104	715	751	718	718	722	761	678	713	722	838	721	792	7,2	9,2
Carne de ave	94	954	76	73	74	76	73	75	67	74	71	74	78	73	(22,7)	(7,3)
Carne de vacuno	77	868	90	102	94	89	92	95	83	83	91	119	83	107	38,6	29,8
Carne de ovino	3	25	2	2	2	3	3	2	4	4	3	3	2	2	(18,3)	31,5
Carne de porcino	14	172	14	13	12	12	13	16	17	17	17	20	19	20	38,2	10,5
Huevos	13	164	12	13	12	16	16	18	14	15	16	16	17	17	32,8	12,0
Leche	173	2040	153	165	155	160	162	171	146	163	149	151	147	151	(12,6)	(8,2)
Total 1/	1601	29127	2657	3445	3394	2890	2389	2291	2 235	2881	2237	2232	1824	1558	(2,7)	3,1

1/ : Valor en miles de Nuevos Soles (cifras reajustadas a precios de 1994) .

Fuente: Dirección Regional Agraria Madre de Dios.

DPTO.MADRE DE DIOS: AVANCE DE LA PRODUCCION AGRICOLA

CULTIVOS	CAMPAÑA AGRICOLA 1999/2000							CAMPAÑA AGRICOLA 2000/2001								
	PROGRAMADO 1/		AGOSTO-DICIEMBRE					V.B.P. Mls.S/.	PROGRAMADO		AGOSTO-DICIEMBRE					V.B.P. Mls.S/.
	SIEMBRA ha	PRODUCC. t	SIEMBRA ha	PERDIDA ha	COSECHA ha	PRODUC. t	SIEMBRA ha		PRODUC. t	SIEMBRA ha	PERDIDA ha	COSECHA ha	PRODUC. t			
Arroz	4 906	7 358	4 787	1	104	149	54	5 012	8 076	4 578	8	86	113	41		
Maíz amarillo	3 663	4 561	2 908	0	223	361	147	3 644	5 524	2 941	10	201	300	122		
Tomate	23	201	0	0	10	50	17	26	219	0	0	12	112	38		
Maíz choclo			65	0	0	0	0			50	0	0	0	0		
Frijol	1 064	798	8	6	613	438	564	1 073	967	5	2	730	657	845		
Camote	56	432	15	0	14	130	39	43	331	29	0	15	112	33		
Yuca	1 425	16 214	538	29	380	4118	1 409	1 090	12 620	398	27	386	4 260	1 457		
Uncucha	132	1 016	93	0	71	380	87			47	2	47	370	85		
Soya	335	234	10	0	31	135	132	447	445	31	12	201	223	217		
Castaña (161 ha)	190		0	0	0	743	2 186	72		0	0	0	608	1 787		
Cocotero (59,25 ha)	30	247	6	0	5	50	17	14	273	0	0	6	50	17		
Limón ácido (77,5 ha)	58	465	1	0	6	44	14	37	459	1	0	6	34	11		
Mandarina (50,5 ha)	30	208	1	0	1	7	4	25	334	2	1	3	23	12		
Mango (81,5 ha)	22	145	4	0	34	255	99	21	471	1	6	33	304	119		
Naranja (161 ha)	47	371	6	0	127	97	33	41	923	4	4	15	108	37		
Palto (85,95 ha)	35	265	2	0	65	308	211	37	396	4	2	46	305	208		
Achiote (32 ha)	5	3	0	0	0	0	0	5	12	0	0	0	0	0		
Cacao (282,5 ha)	135	210	8	15	24	11	27	183	68	9	12	3	1	2		
Café (265,5 ha)	119	62	2	1	5	2	6	42	50	7	18	8	4	12		
Papayo (249,5 ha)	147	1 496	50	0	73	724	263	114	1 684	20	28	84	785	285		
Piña (192,5 ha)	99	1 006	28	0	180	723	321	105	1 108	20	9	75	628	278		
Plátano (2342 ha)	1 330	14 050	444	300	374	4113	1 212	1 001	13 716	265	243	438	4 544	1 339		
Total	13 851	49 342	8 975	351	2 337	12 839	6 840	13 032	47 675	8 409	384	2 392	13 540	6 946		

1/: Estimado.

Fuente: Dirección Regional Agraria Madre de Dios.

DPTO.MADRE DE DIOS: AVANCE DE LA PRODUCCION AGRICOLA

CULTIVOS	1 999					2 000				
	ENERO-DICIEMBRE					ENERO-DICIEMBRE				
	SIEMBRA ha	PERDIDA ha	COSECHA ha	PRODUC. t	V.B.P. Mls.S/.	SIEMBRA ha	PERDIDA ha	COSECHA ha	PRODUC. t	V.B.P. Mls.S/.
Arroz	4 848	187	4454	6410	2 307	4 704	16	4 894	6 708	2 414
Maíz amarillo	3 242	140	3005	4077	1 657	3 241	16	3 222	4 678	1 901
Tomate	12	0	12	68	23	13	0	14	130	45
Maíz choclo	65	0	0	460	192	50	0	65	380	159
Frijol	916	13	901	664	854	949	5	945	840	1 080
Camote	37	0	32	272	82	54	0	38	289	87
Yuca	961	138	1044	11425	3 908	768	42	1 068	11 330	3 875
Uncucha	177	0	135	942	215	110	2	143	1 151	263
Soya	201	0	31	161	157	192	12	201	223	217
Castaña (161 ha)	39	0	0	2170	6 381	2	0	0	1 989	5 851
Cocotero (59,25 ha)	14	0	16	186	64	10	0	17	131	45
Limón ácido (77,5 ha)	6	0	45	311	102	6	0	52	362	119
Mandarina (50,5 ha)	1	0	33	267	146	7	1	33	262	143
Mango (81,5 ha)	4	0	34	255	99	2	6	33	304	119
Naranja (161 ha)	10	0	211	764	258	23	4	99	787	266
Palto (85,95 ha)	2	0	97	379	259	6	2	50	334	228
Achiote (32 ha)	0	0	2	6	16	3	0	12	7	20
Cacao (282,5 ha)	29	38	80	43	98	21	18	42	23	53
Café (265,5 ha)	19	14	77	41	131	22	29	21	11	37
Papayo (249,5 ha)	125	0	183	1897	689	81	28	199	1 872	680
Piña (192,5 ha)	44	0	192	843	374	34	9	83	681	302
Plátano (2342 ha)	682	873	930	10209	3 008	611	553	1 074	11 135	3 281
Total	11 432	1 402	11 511	41 850	21 023	10 905	742	12 302	43 627	21 185

Fuente: Dirección Regional Agraria Madre de Dios.

DPTO.MADRE DE DIOS: SIEMBRAS (ha)

CULTIVOS	DIC	TOTAL 1999	2 000												VARIACION 00/99 (%)		
			ENE	FEB	MAR	ABR	MAY	JUN	JUL	AGO	SET	OCT	NOV	DIC	DIC/DIC	ENE-DIC	
Arroz	320	4 848	122	5								476	2455	1 259	389	21,7	(3,0)
Maíz amarillo	247	3 242	54	10	8	123	44	50	14			292	1640	762	247	0,2	0,0
Tomate		12					5	6		3						#;DIV/0!	13,0
Maíz choclo	25	65											20	20	10	(60,0)	(23,1)
Frijol		916			10	462	356	112	4			5				#;DIV/0!	3,5
Camote	1	37	2	2	3	6	3	5	6			5	4	11	11	950,0	45,6
Yuca	180	961	54	53	61	68	58	41	36			44	71	116	167	(7,1)	(20,1)
Uncucha	20	177	13	13	10	12	9	3	5			10	13	13	11	(45,0)	(37,9)
Soya		201				20	41	48	52			14	12	5		#;DIV/0!	(4,7)
Castaña		39	2													#;DIV/0!	(94,9)
Cocotero	4	14	3	2	1	2		2						0		(100,0)	(27,8)
Limón ácido	1	6		1	1	3									1	25,0	(12,0)
Mandarina	1	1				2		2	2						2	50,0	600,0
Mango	3	4	1												1	(66,7)	(62,5)
Naranja	3	10	1		1	9		5	4						4	16,7	139,5
Palto	2	2				2		0				1	2	0	1	(33,3)	175,0
Achiote		0							3							#;DIV/0!	#;DIV/0!
Cacao	8	29	1	5		6			1					1	8	6,7	(26,7)
Café	2	19	2	5		9								2	5	150,0	17,3
Papayo	12	125	9	5	8	8	5	16	11			4	2	7	7	(43,5)	(35,3)
Piña	16	44	2	2	4	6						5	2	5	9	(45,3)	(22,9)
Plátano	159	682	67	43	48	58	47	39	44			36	67	73	89	(43,8)	(10,4)
Total	1001	11432	330	145	153	796	568	323	183	0	889	4286	2 274	960		(4,1)	(4,6)

DPTO.MADRE DE DIOS: COSECHAS (ha)

CULTIVOS	DIC	TOTAL 1999	2 000												VARIACION 00/99 (%)		
			ENE	FEB	MAR	ABR	MAY	JUN	JUL	AGO	SET	OCT	NOV	DIC	DIC/DIC	ENE-DIC	
Arroz	98	4 454	1 264	1 763	1 444	262	43	32							86	(12,2)	9,9
Maíz amarillo	70	3 005	776	1 000	901	258	32	10	46	42	51	15	60	33		(52,7)	7,2
Tomate		12							1	2	6	5				#1DIV/0!	17,4
Maíz choclo		0	20	35	10											#1DIV/0!	#1DIV/0!
Frijol	3	901	2						213	561	116	47	5			(100,0)	4,9
Camote		32	0	9	5	2	2	1	5	6	4	4		1		#1DIV/0!	20,2
Yuca	68	1 044	81	102	96	109	101	100	94	86	64	84	91	62		(8,5)	2,3
Uncucha	15	135	14	12	18	7	21	13	11	12	12	9	6	7		(50,0)	5,9
Soya		31								58	18	32	62	31		#1DIV/0!	549,2
Castaña		0														#1DIV/0!	#1DIV/0!
Cocotero		16	1	1	1	2	2	2	3	3	2	2	0			#1DIV/0!	1,5
Limón ácido	3	45	4	6	7	7	8	9	7	4	1	1				(100,0)	16,3
Mandarina		33			1	2	9	12	7	2	1					#1DIV/0!	(0,8)
Mango	13	34										1	24	8		(42,3)	(3,0)
Naranja	1	211	2	4	12	15	15	26	11	8	4	3				(100,0)	(53,2)
Palto	15	97				1	2	2		1	4	15	16	10		(32,8)	(48,8)
Achiote		2					1	9	2							#1DIV/0!	500,0
Cacao		80		1	6	6	10	14	5	3						#1DIV/0!	(47,4)
Café		77			3	3	4	3			8					#1DIV/0!	(72,6)
Papayo	8	183	13	8	13	21	21	25	17	16	24	16	17	11		41,9	9,0
Piña	15	192	6						2	3	12	21	27	13		(13,1)	(56,8)
Plátano	78	930	71	80	114	118	78	95	80	86	92	87	84	90		15,8	15,5
Total	385	11511	2254	3020	2 627	810	347	351	502	890	417	340	393	352		(8,6)	6,9

DPTO.MADRE DE DIOS: PRODUCCION (t)

CULTIVOS	DIC	TOTAL 1999	2 000												VARIACION 00/99 (%)		
			ENE	FEB	MAR	ABR	MAY	JUN	JUL	AGO	SET	OCT	NOV	DIC	DIC/DIC	ENE-DIC	
Arroz	139	6 410	1 689	2 428	2 026	351	62	40							113	(18,9)	4,6
Maíz amarillo	98	4 077	1 102	1 436	1 287	419	58	16	60	66	73	22	90	50		(49,4)	14,7
Tomate		68							18	11	56	45				#;DIV/0!	91,2
Maíz choclo		460	120	200	60											#;DIV/0!	(17,4)
Frijol	3	664	2						181	509	105	39	5			(100,0)	26,4
Camote	30	272	4	70	35	14	18	6	30	43	28	33		8		(73,3)	6,0
Yuca	793	11 425	955	1 119	1 045	1 105	908	963	976	942	725	976	921	697		(12,1)	(0,8)
Uncucha	108	942	107	106	154	58	166	103	86	103	109	54	49	55		(48,6)	22,2
Soya		161								51	27	35	74	37		#;DIV/0!	38,6
Castaña	11	2170	51	112	200	257	255	218	173	227	193	146	33			(100,0)	(8,3)
Cocotero	10	186	8	8	4	11	13	17	20	20	16	12	2			(100,0)	(29,6)
Limón ácido	24	311	22	39	47	50	61	63	48	22	6	6				(100,0)	16,4
Mandarina		267			3	21	73	90	54	14	9					#;DIV/0!	(1,8)
Mango	84	255										6	233	66		(22,0)	19,2
Naranja	4	764	8	29	97	130	116	216	85	59	28	21				(100,0)	3,1
Palto	91	379				7	11	11		6	27	97	111	64		(29,0)	(11,9)
Achiote		6					1	5	1							#;DIV/0!	20,0
Cacao		43		1	3	3	5	8	2	1						#;DIV/0!	(45,8)
Café		41			2	2	2	2			4					#;DIV/0!	(72,1)
Papayo	80	1897	126	78	115	176	199	238	156	153	228	144	146	115		43,4	(1,3)
Piña	121	843	41						12	19	104	198	186	120		(0,5)	(19,3)
Plátano	824	10209	755	855	1105	1151	841	1021	862	929	942	935	888	852		3,3	9,1
Total	2418	41850	4989	6479	6182	3753	2788	3016	2 763	3 173	2677	2767	2 737	2 177		(10,0)	4,2

DEPARTAMENTO DE MADRE DE DIOS: PRODUCCION PECUARIA

ESPECIES	VARIABLE	U.MEDIDA	DIC	TOTAL	2 000												VARIACION 00/99 (%)		
				1 999	ENE	FEB	MAR	ABR	MAY	JUN	JUL	AGO	SET	OCT	NOV	DIC	DIC/DIC	ENE-DIC	
AVES	POBLACION 1/	UNIDADES		52 072	521 174	41 901	41 933	41 189	41 553	33 592	36 135	35 991	39 213	39 341,00	39 380	39 521,00	36 690,00	-29,54	-10,50
	PRODUCCION	UNIDADES (SACA)	t	94	954	75,67	72,77	74,47	75,1	72,76	75,48	67,2	74,26	71,32	74,33	77,88	72,57	-22,73	-7,32
	CARNE	GALLINAS EN POST	t	13	164	12	13,01	12,04	16,44	16,4	18,3	14,4	15,4	16,4	15,6	16,7	17,40	32,82	12,00
VACUNOS	POBLACION 1/	UNIDADES		533	33 354	520,00	674	613	572	600	625	537	549	573	753	507	709,00	33,02	22,60
	PRODUCCION	UNIDADES (SACA)	t	77	868	89,98	101,86	94,15	88,76	91,56	94,98	82,69	83,37	90,66	118,52	83,45	106,70	38,57	29,78
	CARNE	CARCASA (t)		1 170	16 920	1 151	1 152	1 151	1 201	1 201	1 251	301	451	301,42	351,42	361	351,00	-70,00	-45,49
	LECHE	VACAS EN ORDEÑO	t	173	2 040	153,06	165	154,9	160,05	161,8	170,8	145,95	163,4	149	151,22	147,15	150,80	-12,59	-8,21
OVINOS	POBLACION 1/	UNIDADES		142	5 330	148,00	136	138	180	175	152	238	233	206	191	162	139,00	-2,11	29,43
	PRODUCCION	UNIDADES (SACA)	t	3	25	2,38	2,31	2,15	2,78	2,66	2,32	3,61	3,52	3,13	2,9	2,47	2,10	-18,29	31,48
	CARNE	CARCASA (t)			19 687														
PORCINOS	POBLACION 1/	UNIDADES		388	4 517	382,00	331	312	324	341	421	448	440	440	440	471	504,00	29,90	8,74
	PRODUCCION	UNIDADES (SACA)	t	14	172	14,22	12,93	11,94	12,45	13	16,47	17,25	17,09	17,09	17,09	18,73	19,76	38,18	10,49
	CARNE	CARCASA (t)																	

1/ : POBLACION ANUAL.

DEPARTAMENTO DE MADRE DE DIOS: BENEFICIO DE GANADO EN CAMALES

	DIC	TOTAL 1 999	2000												VARIACION 00/99 (%)		ENE-DIC	
			ENE	FEB	MAR	ABR	MAY	JUN	JUL	AGO	SET	OCT	NOV	DIC	DIC/DIC	ENE-DIC	1 999	2 000
VACUNOS																		
Nº DE CABEZAS	444	4 881	461	518	446	524	506	479	487	603	415	412	363	514	15,8	19,4	4 881	5 827
kg	64 160	710 650	61 740	73 990	64 040	74 940	72 120	68 270	70 000	85 100	59 450	58 430	56 020	72 390	12,8	14,9	710 650	816 590
OVINOS																		
Nº DE CABEZAS	142	1 400	136	176	122	172	206	161	246	219	285	156	171	233	64,1	63,1	1 400	2 283
kg	2 130	23 240	2 120	2 830	1 930	3 240	9 550	2 470	4 550	3 400	3 820	2 360	3 080	3 670	72,3	85,1	23 240	43 020
PORCINOS																		
Nº DE CABEZAS	347	3 384	270	261	249	243	204	307	359	331	341	332	376	390	12,4	8,2	3 384	3 663
kg	13 010	133 510	10 850	9 700	9 840	9 430	3 390	12 350	14 000	13 200	13 050	14 540	15 450	15 670	20,4	6,0	133 510	141 470
TOTAL																		
Nº DE CABEZAS	933	9 665	867	955	817	939	916	947	1 092	1 153	1 041	900	910	1 137	21,9	21,8	9 665	11 773
kg	79 300	867 400	74 710	86 520	75 810	87 610	85 060	83 090	88 550	101 700	76 320	75 330	74 550	91 730	15,7	15,4	867 400	1 001 080

FUENTE: Oficina de Información Agraria (O.I.A) de la Dirección Sub-Regional del Ministerio de Agricultura de Madre de Dios.

DEPARTAMENTO DE MADRE DE DIOS: INGRESOS CORRIENTES DEL GOBIERNO CENTRAL EN TERMINOS NOMINALES

(Nuevos Soles)

	Dic	TOTAL 1999	2000												Dic	Var % Dic00/Dic99	Acumulados a Diciembre		
			Ene	Feb	Mar	Abr	May	Jun	Jul	Ago	Set	Oct	Nov	1999			2000	Var %	
I. ING. TRIBUTARIOS	588746	8605903	401158	294876	1062945	209561	174233	311849	687723	440484	179995	184933	257730	362478	-38,4	8605903	4567965	-46,9	
1. Impto a los Ingresos	319218	2974740	144129	81351	88581	117642	87539	88743	92620	99314	90354	90617	88836	86201	-73,0	2974740	1155927	-61,1	
2. Impto a las Importaciones	16067	3353662	120682	161625	909071	32167	30599	24987	313259	125091	47070	8312	88758	186849	1062,9	3353662	2048470	-38,9	
3. Impto General a las Ventas (IGV)	110603	1004600	64615	12967	30545	21370	20009	160159	244060	176960	10485	40318	45265	51682	-53,3	1004600	878435	-12,6	
4. Impto Selectivo al Consumo (ISC)	40616	330324	0	0	0	0	0	0	0	0	0	0	0	0	-100,0	330324	0	-100,0	
5. Otros Ingresos Tributarios 1/	102242	942577	71732	38933	34748	38382	36086	37960	37784	39119	32086	45686	34871	37746	-63,1	942577	485133	-48,5	
II. ING. NO TRIBUTARIOS	442998	2806664	308822	142075	117180	134642	160068	147155	120482	137749	128454	139659	126587	110192	-75,1	2806664	1773065	-36,8	
1. FONAVI	1042	12619	178	178	178	0	0	0	0	0	0	0	0	0	-100,0	12619	534	-95,8	
2. ONP	135655	714281	120875	71546	68208	67327	74085	75432	65159	75972	58580	63514	46055	40787	-69,9	714281	827540	15,9	
3. ESSALUD	228945	981165	138058	45192	37198	45123	58946	52896	44717	49691	58187	66838	65273	54553	-76,2	981165	716672	-27,0	
4. Otros	77356	1098599	49711	25159	11596	22192	27037	18827	10606	12087	11687	9307	15259	14852	-80,8	1098599	228320	-79,2	
TOTAL ING. CORRIENTES (I+II)	1031744	11412567	709980	436951	1180125	344203	334301	459004	808205	578233	308449	324592	384317	472670	-54,2	11412567	6341030	-44,4	

FUENTE: SUNAT - SUNAD

1/ Incluye I.E.S.

DEPARTAMENTO DE MADRE DE DIOS: DEPOSITOS EN EL SISTEMA FINANCIERO EN M/!

(Saldo en Miles de Nuevos Soles)

ENTIDADES FINANCIERAS	1999	2000											
	Dic	Ene	Feb	Mar	Abr	May	Jun	Jul	Ago	Set	Oct	Nov	Dic
I. SISTEMA BANCARIO	6034	6768	5653	5617	5571	6352	6273	5295	5378	5493	5275	5110	4947
BANCO DE LA NACION	0	0	0	0	0	0	0	0	0	0	0	0	0
BANCA MULTIPLE	6034	6768	5653	5617	5571	6352	6273	5295	5378	5493	5275	5110	4947
Crédito	6034	6768	5653	5617	5571	6352	6273	5295	5378	5493	5275	5110	4947
II. SISTEMA NO BANCARIO		0	0	0	23	112	167	151	190	269	740	513	434
Caja Municipal Tacna		0	0	0	23	112	167	151	190	269	740	513	434
T O T A L	6034	6768	5653	5617	5594	6464	6440	5446	5568	5762	6015	5623	5381

FUENTE : Entidades Financieras

DEPARTAMENTO DE MADRE DE DIOS: DEPOSITOS EN LA BANCA MULTIPLE SEGUN TIPO DE DEPOSITO EN M/N
(Saldo en Miles de Nuevos Soles)

ENTIDADES FINANCIERAS	1999	2000											
	Dic	Ene	Feb	Mar	Abr	May	Jun	Jul	Ago	Set	Oct	Nov	Dic
DEPOSITOS A LA VISTA	2214	2100	1754	2001	2052	2467	2487	1799	1869	2227	1869	1995	1882
Crédito	2214	2100	1754	2001	2052	2467	2487	1799	1869	2227	1869	1995	1882
DEPOSITOS DE AHORRO	3640	4410	3644	3434	3411	3750	3651	3362	3330	3065	3208	2888	2838
Crédito	3640	4410	3644	3434	3411	3750	3651	3362	3330	3065	3208	2888	2838
DEPOSITOS A PLAZO	180	258	255	182	108	135	135	134	179	201	198	227	227
Crédito	180	258	255	182	108	135	135	134	179	201	198	227	227
T O T A L	6034	6768	5653	5617	5571	6352	6273	5295	5378	5493	5275	5110	4947
Crédito	6034	6768	5653	5617	5571	6352	6273	5295	5378	5493	5275	5110	4947

DEPARTAMENTO DE MADRE DE DIOS: DEPOSITOS EN EL SISTEMA FINANCIERO EN M/E
(Saldo equivalente en Miles de Nuevos Soles)

ENTIDADES FINANCIERAS	1999	2000											
	Dic	Ene	Feb	Mar	Abr	May	Jun	Jul	Ago	Set	Oct	Nov	Dic
I. SISTEMA BANCARIO	12570	13280	13396	12709	12933	13060	13680	12503	12971	13088	13059	12836	13011
BANCO DE LA NACION	0	0	0	0	0	0	0	0	0	0	0	0	0
BANCA MULTIPLE	12570	13280	13396	12709	12933	13060	13680	12503	12971	13088	13059	12836	13011
Crédito	12570	13280	13396	12709	12933	13060	13680	12503	12971	13088	13059	12836	13011
II. SISTEMA NO BANCARIO	0	0	0	0	39	111	161	302	435	423	453	543	663
Caja Municipal Tacna	0	0	0	0	39	111	161	302	435	423	453	543	663
T O T A L	12570	13280	13396	12709	12972	13171	13841	12805	13406	13511	13512	13379	13674

FUENTE : Entidades Financieras

DEPARTAMENTO DE MADRE DE DIOS: DEPOSITOS EN LA BANCA MULTIPLE SEGUN TIPO DE DEPOSITO EN M/E
(Saldo equivalente en Miles de Nuevos Soles)

ENTIDADES FINANCIERAS	1999	2000											
	Dic	Ene	Feb	Mar	Abr	May	Jun	Jul	Ago	Set	Oct	Nov	Dic
DEPOSITOS A LA VISTA	1947	2079	1430	1042	1810	1747	2381	1670	1916	1827	1636	1745	1368
Crédito	1947	2079	1430	1042	1810	1747	2381	1670	1916	1827	1636	1745	1368
DEPOSITOS DE AHORRO	8887	9499	9720	9389	8700	8740	8741	8395	8418	8564	8582	8089	8170
Crédito	8887	9499	9720	9389	8700	8740	8741	8395	8418	8564	8582	8089	8170
DEPOSITOS A PLAZO	1736	1702	2246	2278	2423	2573	2558	2438	2637	2697	2841	3002	3473
Crédito	1736	1702	2246	2278	2423	2573	2558	2438	2637	2697	2841	3002	3473
TOTAL	12570	13280	13396	12709	12933	13060	13680	12503	12971	13088	13059	12836	13011
Crédito	12570	13280	13396	12709	12933	13060	13680	12503	12971	13088	13059	12836	13011

DEPARTAMENTO DE MADRE DE DIOS: COLOCACIONES DEL SISTEMA FINANCIERO EN M/N

(Saldo en Miles de Nuevos Soles)

ENTIDADES FINANCIERAS	1999	2000											
	Dic	Ene	Feb	Mar	Abr	May	Jun	Jul	Ago	Set	Oct	Nov	Dic
I. SISTEMA BANCARIO	2587	2591	2395	2534	2511	2366	2348	2220	2182	1896	2049	1841	1741
BANCO DE LA NACION	0	0	0	0	0	0	0	0	0	0	0	0	0
BANCA MULTIPLE	2587	2591	2395	2534	2511	2366	2348	2220	2182	1896	2049	1841	1741
Crédito	2587	2591	2395	2534	2511	2366	2348	2220	2182	1896	2049	1841	1741
II. SISTEMA NO BANCARIO	0	0	0	0	35	285	439	763	1172	1361	1479	1706	1895
Caja Municipal Tacna	0	0	0	0	35	285	439	763	1172	1361	1479	1706	1895
T O T A L	2587	2591	2395	2534	2546	2651	2787	2983	3354	3257	3528	3547	3636

FUENTE : Entidades Financieras

DEPARTAMENTO DE MADRE DE DIOS: COLOCACIONES DEL SISTEMA FINANCIERO EN M/N POR SECTORES
(Saldo en Miles de Nuevos Soles)

SECTOR	1999	2000											
	Dic	Ene	Feb	Mar	Abr	May	Jun	Jul	Ago	Set	Oct	Nov	Dic
AGRICULTURA	957	959	886	937	928	875	869	821	807	701	758	681	644
GANADERIA	433	434	401	425	421	397	393	372	366	318	343	309	292
PESQUERIA	0	0	0	0	0	0	0	0	0	0	0	0	0
MINERIA	0	0	0	0	0	0	0	0	0	0	0	0	0
INDUSTRIA	0	0	0	0	0	0	0	0	0	0	0	0	0
TRANSPORTES	0	0	0	0	0	0	0	0	0	0	0	0	0
COMERCIO	0	0	0	0	0	0	0	0	0	0	0	0	0
CONSTRUCCION	0	0	0	0	0	0	0	0	0	0	0	0	0
SECTOR PUBLICO	1168	1170	1082	1144	1134	1068	1060	1003	985	856	925	831	786
DIVERSOS	29	28	26	28	63	311	465	787	1196	1382	1502	1726	1914
TOTAL	2587	2591	2395	2534	2546	2651	2787	2983	3354	3257	3528	3547	3636

FUENTE : Entidades Financieras

DEPARTAMENTO DE MADRE DE DIOS: COLOCACIONES DEL SISTEMA FINANCIERO EN M/E
(Saldo equivalente en Miles de Nuevos Soles)

ENTIDADES FINANCIERAS	1999	2000											
	Dic	Ene	Feb	Mar	Abr	May	Jun	Jul	Ago	Set	Oct	Nov	DIC
I. SISTEMA BANCARIO	2788	3048	3208	2985	2930	2820	2520	2085	2152	2079	2050	1765	1623
BANCO DE LA NACION	0	0	0	0	0	0	0	0	0	0	0	0	0
BANCA MULTIPLE	2788	3048	3208	2985	2930	2820	2520	2085	2152	2079	2050	1765	1623
Crédito	2788	3048	3208	2985	2930	2820	2520	2085	2152	2079	2050	1765	1623
II. SISTEMA NO BANCARIO		0	0	0	5	19	24	71	177	192	216	256	259
Caja Municipal Tacna		0	0	0	5	19	24	71	177	192	216	256	259
TOTAL	2788	3048	3208	2985	2935	2839	2544	2156	2329	2271	2266	2021	1882

FUENTE : Entidades Financieras

DEPARTAMENTO DE MADRE DE DIOS: COLOCACIONES DEL SISTEMA FINANCIERO EN M/E POR SECTORES
(Saldo equivalente en Miles de Nuevos Soles)

SECTOR	1999	2000										
	Dic	Ene	Feb	Mar	Abr	May	Jun	Jul	Ago	Set	Oct	Nov
AGRICULTURA	165	180	190	176	173	167	149	123	127	123	121	104
GANADERIA	136	148	156	145	142	137	122	102	105	101	100	86
PESQUERIA	0	0	0	0	0	0	0	0	0	0	293	0
MINERIA	0	0	0	0	0	0	0	0	0	0	0	0
INDUSTRIA	399	436	459	427	419	404	361	298	308	297	0	253
TRANSPORTES	0	0	0	0	0	0	0	0	0	0	0	0
COMERCIO	1545	1690	1778	1655	1624	1563	1397	1156	1193	1153	1136	978
CONSTRUCCION	16	17	18	17	17	16	14	12	12	12	12	10
SECTOR PUBLICO	265	290	305	284	279	268	240	198	205	198	195	168
DIVERSOS	262	287	302	281	281	284	261	267	379	387	409	422
TOTAL	2788	3048	3208	2985	2935	2839	2544	2156	2329	2271	2266	2021

FUENTE : Entidades Financieras

DEPARTAMENTO DE MADRE DE DIOS: RELACION COLOCACIONES/DEPOSITOS EN M/N DEL SISTEMA FINANCIERO

(En Miles de Nuevos Soles)

ENTIDADES FINANCIERAS	1999	2000											
	Dic	Ene	Feb	Mar	Abr	May	Jun	Jul	Ago	Set	Oct	Nov	Dic
I. SISTEMA BANCARIO	0,43	0,38	0,42	0,45	0,45	0,37	0,37	0,42	0,41	0,35	0,39	0,36	0,35
BANCO DE LA NACION	0,00	0,00	0,00	0,00	0,00	0,00	0,00	0,00	0,00	0,00	0,00	0,00	0,00
BANCA MULTIPLE	0,43	0,38	0,42	0,45	0,45	0,37	0,37	0,42	0,41	0,35	0,39	0,36	0,35
Crédito	0,43	0,38	0,42	0,45	0,45	0,37	0,37	0,42	0,41	0,35	0,39	0,36	0,35
II. SISTEMA NO BANCARIO	0,00	0,00	0,00	0,00	1,52	2,54	2,63	5,05	6,17	5,06	2,00	3,33	4,37
Caja Municipal Tacna	0,00	0,00	0,00	0,00	1,52	2,54	2,63	5,05	6,17	5,06	2,00	3,33	4,37
TOTAL	0,43	0,38	0,42	0,45	0,46	0,41	0,43	0,55	0,60	0,57	0,59	0,63	0,68

FUENTE : Entidades Financieras

DEPARTAMENTO DE MADRE DE DIOS: RELACION COLOCACIONES/DEPOSITOS EN M/E DEL SISTEMA FINANCIERO

(Saldo equivalente en Miles de Nuevos Soles)

ENTIDADES FINANCIERAS	1999	2000											
	Dic	Ene	Feb	Mar	Abr	May	Jun	Jul	Ago	Set	Oct	Nov	DIC
I. SISTEMA BANCARIO	0,22	0,23	0,24	0,23	0,23	0,22	0,18	0,17	0,17	0,16	0,16	0,14	0,12
BANCO DE LA NACION	0,00	0,00	0,00	0,00	0,00	0,00	0,00	0,00	0,00	0,00	0,00	0,00	0,00
BANCA MULTIPLE	0,22	0,23	0,24	0,23	0,23	0,22	0,18	0,17	0,17	0,16	0,16	0,14	0,12
Crédito	0,22	0,23	0,24	0,23	0,23	0,22	0,18	0,17	0,17	0,16	0,16	0,14	0,12
II. SISTEMA NO BANCARIO		0,00	0,00	0,00	0,13	0,17	0,15	0,24	0,41	0,45	0,48	0,47	0,39
Caja Municipal Tacna		0,00	0,00	0,00	0,13	0,17	0,15	0,24	0,41	0,45	0,48	0,47	0,39
TOTAL	0,22	0,23	0,24	0,23	0,23	0,22	0,18	0,17	0,17	0,17	0,17	0,15	0,14

FUENTE : Entidades Financieras

DEPTO. DE MADRE DE DIOS: COEFICIENTE DE CARTERA PESADA EN M/N Y M/E DEL SIST. FINANCIERO 1/

ENTIDADES FINANCIERAS	1999	2000											
	Dic	Ene	Feb	Mar	Abr	May	Jun	Jul	Ago	Set	Oct	Nov	Dic
I. SISTEMA BANCARIO	58,85	59,46	57,47	58,24	59,75	60,74	64,36	62,46	66,57	67,67	68,77	70,94	65,32
BANCA MULTIPLE	58,85	59,46	57,47	58,24	59,75	60,74	64,36	62,46	66,57	67,67	68,77	70,94	65,32
Crédito	58,85	59,46	57,47	58,24	59,75	60,74	64,36	62,46	66,57	67,67	68,77	70,47	70,48
II. SISTEMA NO BANCARIO	0,00	0,00	0,00	0,00	0,00	0,00	0,00	0,00	0,00	0,00	0,00	0,87	1,76
Caja Municipal Tacna	0,00	0,00	0,00	0,00	0,00	0,00	0,00	0,00	0,00	0,00	0,00	0,87	1,76
T O T A L	58,85	59,46	57,47	58,24	59,75	60,74	64,36	62,46	66,57	67,67	68,77	46,25	41,60

1/ (Colocaciones vencidas + cobranza judicial)/(total de Colocaciones)

DEPTO. DE MADRE DE DIOS: COEFICIENTE DE CARTERA PESADA EN M/N DEL SISTEMA FINANCIERO 1/

ENTIDADES FINANCIERAS	1999	2000											
	Dic	Ene	Feb	Mar	Abr	May	Jun	Jul	Ago	Set	Oct	Nov	Dic
I. SISTEMA BANCARIO	67,07	74,18	78,08	73,88	75,43	76,42	76,45	77,88	76,03	78,16	72,33	81,42	81,39
BANCA MULTIPLE	67,07	74,18	78,08	73,88	75,43	76,42	76,45	77,88	76,03	78,16	72,33	81,42	81,39
Crédito	67,07	74,18	78,08	73,88	75,43	76,42	76,45	77,88	76,03	78,16	72,33	80,50	81,39
II. SISTEMA NO BANCARIO		0,00	0,00	0,00	0,00	0,00	0,00	0,00	0,00	0,00	0,00	1,00	1,64
Caja Municipal Tacna		0,00	0,00	0,00	0,00	0,00	0,00	0,00	0,00	0,00	0,00	1,00	1,64
T O T A L	67,07	74,18	78,08	73,88	75,43	76,42	76,45	77,88	76,03	78,16	72,33	42,74	39,82

1/ (Colocaciones vencidas + cobranza judicial)/(total de Colocaciones)

DEPTO DE MADRE DE DIOS: COEFICIENTE DE CARTERA PESADA EN M/E DEL SIST. FINANCIERO 1/

ENTIDADES FINANCIERAS	1999	2000											
	Dic	Ene	Feb	Mar	Abr	May	Jun	Jul	Ago	Set	Oct	Nov	Dic
I. SISTEMA BANCARIO	51,22	46,95	42,08	44,96	46,31	47,59	53,10	46,04	56,97	58,10	65,22	60,00	58,78
BANCA MULTIPLE	51,22	46,95	42,08	44,96	46,31	47,59	53,10	46,04	56,97	58,10	65,22	60,00	58,78
Crédito	51,22	46,95	42,08	44,96	46,31	47,59	53,10	46,04	56,97	58,10	65,22	60,00	58,78
II. SISTEMA NO BANCARIO	0,00	0,00	0,00	0,00	0,00	0,00	0,00	0,00	0,00	0,00	0,00	0,00	2,63
Caja Municipal Tacna	0,00	0,00	0,00	0,00	0,00	0,00	0,00	0,00	0,00	0,00	0,00	0,00	2,63
T O T A L	51,22	46,95	42,08	44,96	46,31	47,59	53,10	46,04	56,97	58,10	65,22	60,00	44,59

1/ (Colocaciones vencidas + cobranza judicial)/(total de Colocaciones)