

# INFORME DE COYUNTURA – FEBRERO 2000

## INTRODUCCION

El **índice de precios** al consumidor (IPC) de la ciudad de Puerto Maldonado registró en febrero una variación de 0,3 por ciento, acumulando una inflación de 0,7 por ciento en el I bimestre y de 2,5 por ciento en los doce últimos meses.

La **producción agropecuaria** creció respecto a la de similar mes del año previo en 26 por ciento, registrándose un crecimiento en la producción agrícola de 27 por ciento y en la pecuaria de 22 por ciento, sustentado en los mayores volúmenes de producción de arroz (18 por ciento), maíz amarillo (58 por ciento), yuca (19 por ciento), plátanos (7 por ciento), carne de ave (4 por ciento) y carne de vacuno (61 por ciento).

Las actividades de **comercio exterior** continuaron estancadas, no habiéndose registrado la tramitación de pólizas de importación ni declaraciones para exportar. La recaudación del mes correspondió, principalmente, al pago de los derechos diferenciales por cambio de zona de tratamiento.

La **recaudación fiscal** del mes que ascendió a S/. 437 mil, disminuyó en 22 por ciento (en términos reales) respecto a la de similar mes del año precedente al disminuir la recaudación de los ingresos tributarios (-36 por ciento) frente a un incremento de los ingresos no tributarios (49 por ciento). Los ingresos tributarios representaron el 67 por ciento de la recaudación fiscal del mes. La recaudación fiscal acumulada descendió en 38 por ciento respecto a la de similar período de 1999 al contraerse los ingresos tributarios (-58 por ciento) frente a un incremento de los no tributarios (182 por ciento), este último sustentado en un 83 por ciento por la recaudación de las contribuciones a la ONP y EsSALUD.

El **saldo de los depósitos** en el sistema bancario a fines de febrero ascendió a S/. 19 049 mil (S/. 5 653 mil en M/N y S/. 13 396 mil en M/E), superando en 18 por ciento el saldo en similar período del año precedente al incrementarse los depósitos en M/E (34 por ciento) frente a una disminución de los depósitos en M/N (-8 por ciento).

En similar período, el **saldo de las colocaciones** ascendió a S/. 5 603 mil (S/. 2 395 mil en M/N y S/. 3 208 mil en M/E) y se contrajo en 42 por ciento (en términos reales) al disminuir los créditos en M/N (-50 por ciento) y en M/E (-34 por ciento).

Los coeficientes de cartera pesada en M/N y M/E se elevaron respecto de la de febrero de 1999 al pasar de 28 a 78 por ciento en M/N y, de 25 a 42 por ciento en M/E.

## INFLACIÓN

El índice de precios al consumidor (IPC) de la ciudad de Puerto Maldonado registró una variación con relación al del mes precedente de 0,3 por ciento, acumulando en el I bimestre una inflación de 0,7 por ciento y de 2,5 por ciento en los doce últimos meses.

Los grupos de consumo con mayor variación durante febrero fueron: Alimentos y bebidas (0,1 por ciento), vestido y calzado (0,1 por ciento), alquiler de vivienda, combustibles, electricidad y conservación de la vivienda (1,7 por ciento) y muebles, enseres y mantenimiento de la vivienda (1,2 por ciento).

Destacan los incrementos en los precios de los pescados y mariscos (4 por ciento), leche, queso y huevos (0,5 por ciento), frutas (5 por ciento), café, té y cacao (1 por ciento), bebidas no alcohólicas (11 por ciento), energía eléctrica (6 por ciento), reparación de muebles (7 por ciento) y aparatos electrodomésticos (3 por ciento). Asimismo, disminuyeron los precios de los panes y cereales (-2 por ciento), hortalizas y legumbres frescas (-3 por ciento) y leguminosas y derivados (-3 por ciento).

**CIUDAD DE PUERTO MALDONADO: VARIACION DEL INDICE DE PRECIOS AL CONSUMIDOR.**

BASE AÑO 1994 = 100

GRANDES GRUPOS DE CONSUMO	V A R I A C I O N ( % )						
	DIC 99	FEB 99	ENE 00	FEB 00	FEB/FEB	FEB/ENE	FEB/DIC
<b>INDICE GENERAL</b>	<b>155,65</b>	<b>152,87</b>	<b>156,24</b>	<b>156,76</b>	<b>2,5</b>	<b>0,3</b>	<b>0,7</b>
1.ALIMENTOS Y BEBIDAS	153,81	158,42	154,10	154,03	(2,8)	(0,0)	0,1
2.VESTIDO Y CALZADO	161,44	157,23	161,95	162,10	3,1	0,1	0,4
3.ALQ.VIV.COMB.ELECT.Y CONS.VIV.	161,24	134,52	163,38	166,15	23,5	1,7	3,0
4.MUEBLES,ENS.Y MANTENIM.DE VIV.	153,28	148,06	154,61	156,45	5,7	1,2	2,1
5.CUIDADO CONS.SALUD Y SERV.MED.	181,75	165,97	182,83	183,22	10,4	0,2	0,8
6.TRANSPORTES Y COMUNICACIONES	145,06	128,69	145,41	146,00	13,5	0,4	0,6
7.ESPARC.DIC.SERV.CULT.Y ENSEÑAN.	184,00	174,53	184,70	184,70	5,8	0,0	0,4
8.OTROS BIENES Y SERVICIOS	159,90	153,76	160,10	162,17	5,5	1,3	1,4

FUENTE: Instituto Nacional de Estadística e Informática-Of. Puerto Maldonado.

**II. PRODUCCION.****Producción agropecuaria.**

Durante febrero prosiguieron con normalidad las actividades agrícolas al ser favorables las condiciones climáticas con abundantes precipitaciones pluviales. Las siembras instaladas correspondieron, principalmente, a cultivos de maíz amarillo (10 ha), yuca (53 ha) y plátanos (43 ha), entre otros, habiendo superado en 12 por ciento la superficie sembrada en febrero de 1999.

El valor de la producción agropecuaria creció en 26 por ciento con relación a la de similar período del año anterior. La producción agrícola creció en 27 por ciento al incrementarse los volúmenes de producción de arroz (18 por ciento), maíz amarillo (58 por ciento), yuca (19 por ciento) y plátanos (7 por ciento). La producción pecuaria, a su vez, registró un crecimiento de 22 por ciento, sustentado en los mayores volúmenes de producción de carne de ave (4 por ciento) y carne de vacuno (61 por ciento).

En el primer bimestre la producción agropecuaria registró un crecimiento de 19 por ciento, sustentado en los incrementos de la producción agrícola (19 por ciento) y pecuaria (19 por ciento); situación que se explica por los mayores volúmenes de producción obtenidos en arroz (11 por ciento), maíz amarillo duro (47 por ciento) y yuca (13 por ciento), carne de ave (12 por ciento), carne de vacuno (36 por ciento) y carne de ovino (23 por ciento).

A nivel de campaña agrícola (agosto 99 - febrero 2000), la producción agrícola registró un incremento de 25 por ciento con relación a la de similar período de la campaña precedente, habiéndose incrementado la producción de arroz (9 por ciento), maíz amarillo (134 por ciento), yuca (10 por ciento), plátanos (16 por ciento) y frijoles (22 por ciento).

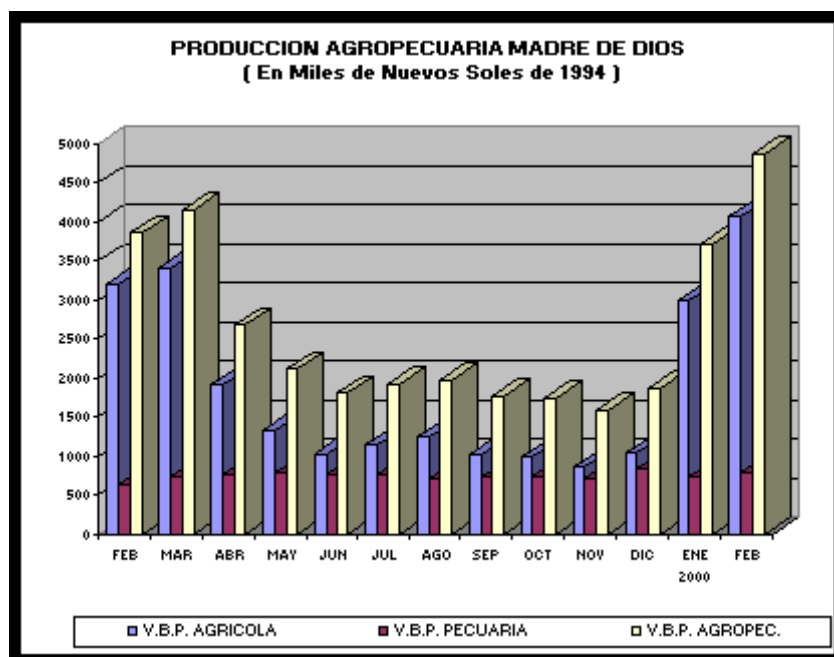

### III. SECTOR EXTERNO.

#### Exportaciones e importaciones.

Durante febrero continuaron estancadas las actividades de comercio exterior. Los ingresos aduaneros obtenidos en el mes correspondieron principalmente al pago de los derechos diferenciales entre la zona de tratamiento especial y las de tratamiento común, situación ésta que se explica por el traslado que vienen efectuando algunas empresas de la zona dedicadas a la explotación maderera y aurífera, los primeros en vista de la prohibición de la explotación maderera de las especies de caoba y cedro y, los segundos por la extinción de las reservas auríferas en la zona.

### IV. FINANZAS PUBLICAS.

#### Ingresos corrientes.

La recaudación fiscal durante febrero ascendió a S/. 437 mil, importe que en relación a la de similar período de 1999 representa en términos reales una disminución de 22 por ciento debido a la menor recaudación de los ingresos tributarios (-36 por ciento) y, al incremento de los ingresos no tributarios (49 por ciento) al incorporarse la recaudación de las contribuciones a la ONP y EsSALUD, conceptos éstos por los que se recaudaron S/. 117 mil (82 por ciento de los ingresos no tributarios). Los ingresos tributarios representaron el 67 por ciento de la recaudación fiscal de mes y los no tributarios el 33 por ciento restante.

**DEPTO MADRE DE DIOS: RECAUDACION TRIBUTARIA GOBIERNO CENTRAL**

( Nuevos Soles )

	FEB 99	ENE00	FEB 00	FEB-FEB		VARIACION PORCENTUAL	
				1999	2000	FEB00/FEB99	ENE-FEB
<b>I. ING. TRIBUTARIOS</b>	444252	401158	294876	1611291	696034	(33,6)	(56,8)
1. Impto a los Ingresos	194872	144129	81351	388004	225480	(58,3)	(41,9)
2. Impto a las Importaciones	103280	120682	161625	899323	282307	56,5	(68,6)
3. Impto General a las Ventas (IGV)	53483	64615	12967	138360	77582	(75,8)	(43,9)
4. Impto Selectivo al Consumo (ISC)	12086	0	0	29118	0	(100,0)	(100,0)
5. Otros Ingresos Tributarios 1/	80531	71732	38933	156486	110665	(51,7)	(29,3)
<b>II. ING. NO TRIBUTARIOS</b>	91801	308822	142075	154070	450897	54,8	192,7
1. Fonavi	1632	178	178	1845	356	(89,1)	(80,7)
3. ONP	0	120875	71546	0	192421	#¡DIV/0!	#¡DIV/0!
4. ESSALUD	0	138058	45192	0	183250	#¡DIV/0!	#¡DIV/0!
5. Otros	90169	49711	25159	152225	74870	(72,1)	(50,8)
<b>T O T A L</b>	<b>536053</b>	<b>709980</b>	<b>436951</b>	<b>1765361</b>	<b>1146931</b>	<b>(18,5)</b>	<b>(35,0)</b>

FUENTE: SUNAT - SUNAD

1/ Incluye I.E.S.

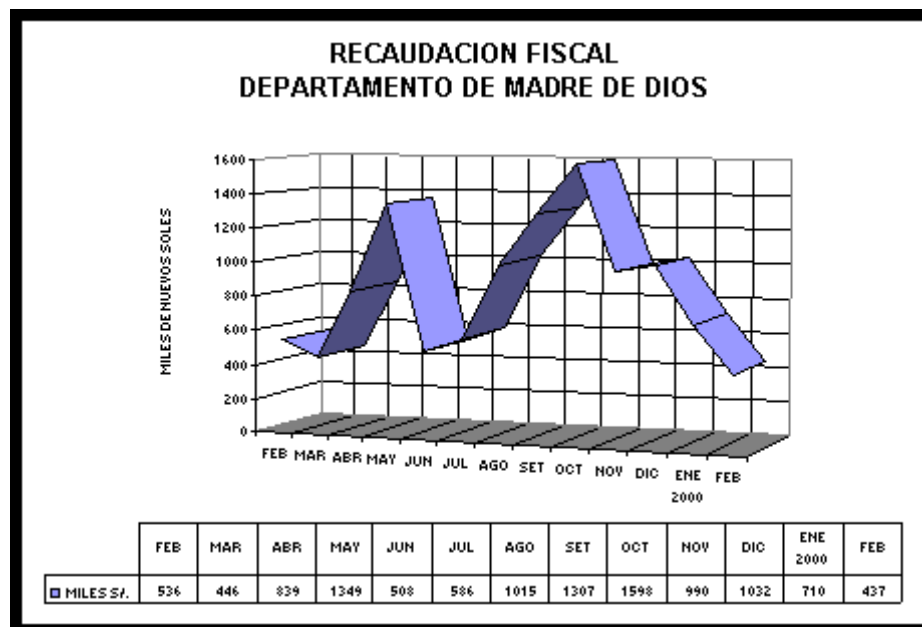

Los menores ingresos tributarios del mes se explican por la disminución (en términos reales) en la recaudación de los impuestos a los ingresos (-60 por ciento), IGV (-77 por ciento), ISC (-100 por ciento) y Otros tributarios (-54 por ciento), excepto la del impuesto a las importaciones que aumentó en 51 por ciento.

En febrero de 1999, el 85 por ciento de los ingresos tributarios estuvo sustentado en la recaudación del impuesto a los ingresos (44 por ciento), impuesto a las importaciones (23 por ciento) y Otros (18 por ciento); el 15 por ciento restante de los ingresos correspondía a la recaudación de IGV (12 por ciento) y el ISC (3 por ciento). Para febrero del presente año, la estructura porcentual fue la siguiente: Impuesto a los ingresos (28 por ciento), impuesto a las importaciones (55 por ciento), IGV (4 por ciento) y Otros tributarios (13 por ciento).

La recaudación fiscal acumulada ascendió a S/. 1 147 mil, importe que en relación al monto recaudado en similar período del año anterior es S/. 618 mil menos (-38 por ciento en términos reales), al haber disminuido la recaudación de los ingresos tributarios (-58 por ciento) frente a un incremento de los ingresos no tributarios (182 por ciento); éste último sustentado en la incorporación de la recaudación de las contribuciones a la ONP y EsSALUD, conceptos éstos que explican el 83 por ciento de los ingresos no tributarios.

## V. MONEDA Y CREDITO.

### 1. Liquidez del sistema bancario.

A fines de febrero el saldo de los depósitos en el Banco de Crédito (único banco múltiple) ascendió a S/. 19 049 mil (S/. 5 653 mil en M/N y S/.13 396 mil en M/E), importe que representa un incremento de S/. 3 496 mil (17,8 por ciento en términos reales) respecto al saldo en similar período del año precedente, debido al incremento de los depósitos en M/E (34 por ciento) frente a la disminución de los depósitos en M/N (-8 por ciento).

El 70 por ciento del total de los depósitos en el Banco fueron constituidos por los depósitos de ahorro, seguido de los depósitos a la vista (17 por ciento) y plazo (13 por ciento), habiéndose mantenido una estructura similar a la de febrero de 1999.

<b>DEPARTAMENTO DE MADRE DE DIOS : DEPOSITOS DEL SISTEMA FINANCIERO</b>									
(Saldo en Miles de Nuevos Soles)									
ENTIDADES FINANCIERAS	DEPOSITOS M/N			DEPOSITOS M/E			TOTAL DEPOSITOS M/N Y M/E		
	FEB.99	ENE.00	FEB.00	FEB.99	ENE.99	FEB.00	FEB.99	ENE.00	FEB.00
I. SISTEMA BANCARIO	5898	6768	5653	9655	13280	13396	15553	20048	19049
BANCO DE LA NACION									
BANCA MULTIPLE	5898	6768	5653	9655	13280	13396	15553	20048	19049
Crédito	5898	6768	5653	9655	13280	13396	15553	20048	19049
TOTAL	5898	6768	5653	9655	13280	13396	15553	20048	19049
FUENTE : Oficinas de las Entidades Financieras									

### 2. Crédito al sector privado.

El saldo de las colocaciones del Banco a fines de febrero ascendió a S/. 5 603 mil (S/. 2 395 mil en M/N y S/. 3 208 mil en M/E) habiéndose contraído en 42 por ciento (en términos reales) con relación al saldo en febrero de 1999 al disminuir los créditos en M/N (-50 por ciento) y en M/E (-34 por ciento).

El 86 por ciento de las colocaciones estuvieron orientadas al financiamiento de las actividades de los sectores comercio (32 por ciento), agropecuario (29 por ciento) y público (25 por ciento). El saldo de los créditos otorgados se incrementaron respecto al de febrero de 1999, principalmente, en los sectores agropecuario (70 por ciento) y público (67 por ciento), contrariamente, disminuyeron para los sectores industrial (-63 por ciento) y comercial (-70 por ciento).

<b>DEPARTAMENTO DE MADRE DE DIOS : COLOCACIONES DEL SISTEMA FINANCIERO</b>									
(Saldo en Miles de Nuevos Soles)									
ENTIDADES FINANCIERAS	COLOCACIONES M/N			COLOCACIONES M/E			TOTAL COLOCACIONES M/N Y M/E		
	FEB.99	ENE.00	FEB.00	FEB.99	ENE.00	FEB.00	FEB.99	ENE.00	FEB.00
I. SISTEMA BANCARIO	4613	2591	2395	4672	3048	3208	9285	5639	5603
BANCO DE LA NACION									
BANCA MULTIPLE	4613	2591	2395	4672	3048	3208	9285	5639	5603
Crédito	4613	2591	2395	4672	3048	3208	9285	5639	5603
TOTAL	4613	2591	2395	4672	3048	3208	9285	5639	5603
FUENTE : Oficinas de las Entidades Financieras									

Los coeficientes de cartera pesada en M/N y M/E se elevaron notablemente en relación a la de febrero de 1999 al pasar de 28 a 78 por ciento en M/N y, de 25 a 42 por ciento en M/E.

<b>DEPTO DE MADRE DE DIOS: COEFICIENTES DE CARTERA PESADA DEL SIST. FINANCIERO</b>						
(En porcentajes)						
	M/N			M/E		
	FEB99	ENE00	FEB00	FEB99	ENE00	FEB00
Banca Multiple	27,90	74,18	78,08	24,79	46,95	42,08
Banca Corporativa	27,90	74,18	78,08	24,79	46,95	42,08
SISTEMA FINANCIERO	27,90	74,18	78,08	24,79	46,95	42,08
Información preliminar sujeta a reajuste						

<b>CIUDAD DE PUERTO MALDONADO: INDICE DE PRECIOS AL CONSUMIDOR</b>																
BASE AÑO 1994 = 100																
	1999											TOTAL	2000		ACUM.	
GRANDES GRUPOS DE CONSUMO	FEB	MAR	ABR	MAY	JUN	JUL	AGO	SET	OCT	NOV	DIC	1999	ENE	FEB	FEB/FEB	ENE-FEB
<b>INDICE GENERAL</b>	0,07	0,64	0,56	0,05	0,12	0,21	0,01	0,03	(0,32)	0,43	0,07	<b>1,76</b>	<b>0,38</b>	<b>0,33</b>	<b>2,54</b>	<b>0,71</b>
1.ALIMENTOS Y BEBIDAS	-0,28	0,30	-0,24	-0,49	0,17	0,41	0,41	0,40	-1,59	0,66	0,18	-1,91	0,19	(0,05)	-2,77	0,14
2.VESTIDO Y CALZADO	0,15	0,69	0,01	0,13	0,26	0,33	0,08	0,12	0,00	0,20	0,83	4,19	0,32	0,09	3,10	0,41
3.ALQ.VIV.COMB.ELECT.Y CONS.VIV.	0,75	0,88	3,25	1,94	1,89	3,68	1,26	1,49	4,10	0,14	0,04	15,69	1,33	1,70	23,51	3,05
4.MUEBLES,ENS. Y MANTENIM.DE VIV.	0,29	0,05	-0,25	1,56	0,77	0,03	0,36	0,08	1,18	0,05	1,22	5,78	0,87	1,19	5,67	2,07
5.CUIDADO CONS.SALUD Y SERV.MED.	0,00	0,25	3,40	1,01	2,14	0,00	0,41	0,12	0,00	1,26	0,6	14,61	0,59	0,21	10,39	0,81
6.TRANSPORTES Y COMUNICACIONES	0,62	3,93	4,07	0,11	0,15	0,35	0,80	0,96	1,12	0,03	0,62	1,6	0,24	0,41	13,45	0,65
7.ESPARC.DIC.SERV.CULT.Y ENSEÑAN.	2,30	1,30	1,44	1,25	0,03	0,46	0,52	0,10	0,04	0,08	0,09	10,73	0,38	0,00	5,83	0,38
8.OTROS BIENES Y SERVICIOS	0,99	0,00	0,38	0,43	0,35	0,15	0,44	0,39	0,94	0,46	0,4	5,36	0,13	1,29	5,47	1,42
FUENTE: Instituto Nacional de Estadística e Informática-Of. Puerto Maldonado.																

Última actualización 8/05/00  
Por Banco Central de Reserva

<b>DPTO.MADRE DE DIOS: PRODUCCION AGROPECUARIA 1/.</b>																
	1999											TOTAL	2000		VARIACION 00/99 (%)	
	FEB	MAR	ABR	MAY	JUN	JUL	AGO	SET	OCT	NOV	DIC	1999	ENE	FEB	FEB/FEB	ENE-FEB
<b>AGRICOLA 1/</b>	<b>3 210</b>	<b>3 408</b>	<b>1 909</b>	<b>1 338</b>	<b>1 030</b>	<b>1 145</b>	<b>1 250</b>	<b>1 035</b>	<b>991</b>	<b>867</b>	<b>1 040</b>	<b>19 954</b>	<b>2981</b>	<b>4065</b>	<b>26,6</b>	<b>18,6</b>
Arroz	2 058	1 932	442	132	23	4	0	10	0	0	139	6 391	1689	2428	17,9	11,0
Maíz amarillo	1 033	1 217	507	134	28	41	28	142	80	13	98	4 157	1102	1636	58,4	46,5
Yuca	939	1 138	1 149	1 245	1 020	936	867	733	904	823	793	11 443	955	1119	19,1	12,8
Frijol	0	0	0	0	0	226	321	101	10	5	3	664	2	0	#¡DIV/0!	#¡DIV/0!
Plátano	796	873	1 079	885	826	741	873	812	824	779	824	10 101	755	855	7,4	1,7
Achiote	0	0	0	0	0	1	0	0	0	0	0	1	0	0	#¡DIV/0!	#¡DIV/0!
Cacao	1	3	5	6	9	7	8	2	1	1	0	44	0	1	(16,7)	(68,8)
Café	6	4	10	5	7	6	2	0	0	0	0	41	0		(100,0)	(100,0)
<b>PECUARIA 1/</b>	<b>651</b>	<b>746</b>	<b>767</b>	<b>784</b>	<b>778</b>	<b>780</b>	<b>720</b>	<b>738</b>	<b>751</b>	<b>724</b>	<b>834</b>	<b>8 909</b>	<b>735</b>	<b>797</b>	<b>22,4</b>	<b>19,0</b>
Carne de ave	70	79	79	82	86	89	77	82	81	73	94	954	76	73	3,5	11,6
Carne de vacuno	60	73	78	78	72	71	72	68	74	78	77	868	75	96	61,1	35,5
Carne de ovino	2	2	3	2	2	2	2	2	2	1	3	25	2	2	12,7	22,5
Carne de porcino	15	15	15	16	15	14	13	14	14	13	14	172	15	13	(15,4)	(8,0)
<b>TOTAL 1/</b>	<b>3 861</b>	<b>4 154</b>	<b>2 676</b>	<b>2 122</b>	<b>1 808</b>	<b>1 925</b>	<b>1 970</b>	<b>1 773</b>	<b>1 742</b>	<b>1 591</b>	<b>1 874</b>	<b>28 863</b>	<b>3 716</b>	<b>4 862</b>	<b>25,9</b>	<b>18,6</b>
1/ : Valor en miles de Nuevos Soles de 1994.																
Fuente: Región Agraria Madre de Dios.																

Última actualización 8/05/00  
Por Banco Central de Reserva



<b>DPTO.MADRE DE DIOS: AVANCE DE LA PRODUCCION AGRICOLA</b>												
	<b>CAMPAÑA AGRICOLA 1998/99</b>						<b>CAMPAÑA AGRICOLA 1999/2000</b>					
	<b>PROGRAMADO 1/</b>		<b>AGOSTO-FEBRERO</b>				<b>PROGRAMADO 1/</b>		<b>AGOSTO-FEBRERO</b>			
<b>CULTIVOS</b>	<b>SIEMBRA</b>	<b>PRODUCC.</b>	<b>SIEMBRA</b>	<b>PERDIDA</b>	<b>COSECHA</b>	<b>PRODUC.</b>	<b>SIEMBRA</b>	<b>PRODUC.</b>	<b>SIEMBRA</b>	<b>PERDIDA</b>	<b>COSECHA</b>	<b>PRODUC.</b>
	ha	t	ha	ha	ha	t	ha	t	ha	ha	ha	t
Arroz	4 600	6 679	4 629	174	2 657	3 912	4 905	7 358	4 913	6	3 131	4 265
Maíz amarillo	3 200	4 635	3 007	28	907	1 323	3 563	4 561	3 016	2	2 034	3 099
Yuca	1 200	16 630	781	58	516	5 620	1 422	16 214	645	42	563	6 191
Frijol	900	860	0	35	479	360	1 064	798	8	6	615	440
Plátano	750	10 476	577	346	466	4 928	1 326	14 050	554	403	525	5 723
Achiote	12	6	2	5	2	5	5	3	0	0	0	0
Cacao	87	53	34	5	37	20	134	210	14	17	24	12
Café	66	30	20	5	9	5	119	62	9	10	5	2
<b>Total</b>	<b>10 815</b>	<b>39 369</b>	<b>9 050</b>	<b>653</b>	<b>5 072</b>	<b>16 175</b>	<b>12 538</b>	<b>43 256</b>	<b>9 159</b>	<b>485</b>	<b>6 897</b>	<b>19 732</b>
1/: Estimado.												

Última actualización 8/05/00  
Por Banco Central de Reserva

<b>DPTO.MADRE DE DIOS: AVANCE DE LA PRODUCCION AGRICOLA</b>								
	<b>1 999</b>				<b>2 000</b>			
	<b>ENERO-FEBRERO</b>				<b>ENERO-FEBRERO</b>			
<b>CULTIVOS</b>	<b>SIEMBRA</b>	<b>PERDIDA</b>	<b>COSECHA</b>	<b>PRODUC.</b>	<b>SIEMBRA</b>	<b>PERDIDA</b>	<b>COSECHA</b>	<b>PRODUC.</b>
	ha	ha	ha	t	ha	ha	ha	t
Arroz	9	165	2533	3710	127	5	3 027	4 117
Maíz amarillo	2	133	1342	1868	64	2	1 811	2 738
Yuca	117	92	182	1837	107	13	183	2 073
Frijol	0	0	0	0	0	0	2	2
Plátano	80	397	153	1584	110	103	151	1 610
Achiote	0	0	0	0	0	0	0	0
Cacao	14	9	3	2	6	2	1	1
Café	12	9	11	6	7	9	0	0
<b>Total</b>	<b>234</b>	<b>804</b>	<b>4 224</b>	<b>9 007</b>	<b>419</b>	<b>134</b>	<b>5 175</b>	<b>10 540</b>
Fuente: Región Agraria Madre de Dios.								

Última actualización 8/05/00  
Por Banco Central de Reserva

<b>DPTO.MADRE DE DIOS: SIEMBRAS (ha)</b>																
	<b>1999</b>											<b>TOTAL</b>	<b>2 000</b>		<b>VARIACION 00/99 (%)</b>	
<b>CULTIVOS</b>	<b>FEB</b>	<b>MAR</b>	<b>ABR</b>	<b>MAY</b>	<b>JUN</b>	<b>JUL</b>	<b>AGO</b>	<b>SET</b>	<b>OCT</b>	<b>NOV</b>	<b>DIC</b>	<b>1999</b>	<b>ENE</b>	<b>FEB</b>	<b>FEB/FEB</b>	<b>ENE-FEB</b>
Arroz		21	22	2	3	5		1 432	2 138	898	320	4 848	122	5	#¡DIV/0!	1 305,6
Maíz amarillo		33	67	68	36	3	28	744	1 424	485	272	3 160	54	10	#¡DIV/0!	3 075,0
Yuca	65	39	50	68	94	56	15	45	137	162	180	961	54	53	(18,5)	(9,0)
Frijol		70	409	333	94	3	4	3	2			916			#¡DIV/0!	#¡DIV/0!
Plátano	34	34	30	34	37	26	7	44	105	130	159	684	67	43	25,5	37,1
Achiote												0			#¡DIV/0!	#¡DIV/0!
Cacao	3	6		2			1				8	29	1	5	80,0	(59,3)
Café	6	5									2	19	2	5	(20,0)	(40,4)
<b>Total</b>	<b>108</b>	<b>206</b>	<b>576</b>	<b>507</b>	<b>262</b>	<b>92</b>	<b>53</b>	<b>2 267</b>	<b>3 805</b>	<b>1 675</b>	<b>939</b>	<b>10 617</b>	<b>299</b>	<b>121</b>	<b>11,6</b>	<b>79,4</b>

Última actualización 8/05/00  
Por Banco Central de Reserva

<b>DPTO.MADRE DE DIOS: COSECHAS (ha)</b>																
	1999											TOTAL	2 000		VARIACION 00/99 (%)	
CULTIVOS	FEB	MAR	ABR	MAY	JUN	JUL	AGO	SET	OCT	NOV	DIC	1999	ENE	FEB	FEB/FEB	ENE-FEB
Arroz	1433	1376	328	91	19	4		6			98	4 454	1 264	1763	23,0	19,5
Maíz amarillo	773	930	368	95	20	28	22	80	42	10	70	3 005	776	1035	34,0	34,9
Yuca	93	102	99	108	86	87	88	71	83	72	68	1044	81	102	10,3	0,8
Frijol						288	468	128	10	5	3	901	2		#¡DIV/0!	#¡DIV/0!
Plátano	81	82	94	82	76	69	76	76	73	72	78	930	71	80	(1,2)	(1,3)
Achiote						2						2			#¡DIV/0!	#¡DIV/0!
Cacao	1	6	10	11	15	12	17	4	2	1		80		1	(25,0)	(75,0)
Café	11	8	18	10	14	11	5					77			(100,0)	(100,0)
<b>Total</b>	<b>2391</b>	<b>2503</b>	<b>917</b>	<b>398</b>	<b>229</b>	<b>500</b>	<b>675</b>	<b>364</b>	<b>209</b>	<b>159</b>	<b>316</b>	<b>10 493</b>	<b>2 194</b>	<b>2981</b>	<b>24,7</b>	<b>22,5</b>

Última actualización 8/05/00  
 Por Banco Central de Reserva

<b>DPTO.MADRE DE DIOS: PRODUCCION (t)</b>																
	<b>1999</b>											TOTAL	2 000		VARIACION 00/99 (%)	
<b>CULTIVOS</b>	<b>FEB</b>	<b>MAR</b>	<b>ABR</b>	<b>MAY</b>	<b>JUN</b>	<b>JUL</b>	<b>AGO</b>	<b>SET</b>	<b>OCT</b>	<b>NOV</b>	<b>DIC</b>	1999	ENE	FEB	FEB/FEB	ENE-FEB
Arroz	2058	1932	442	132	23	4		10			139	6 391	1 689	2428	17,9	11,0
Maíz amarillo	1033	1217	507	134	28	41	28	142	80	13	98	4 157	1 102	1636	58,4	46,5
Yuca	939	1138	1149	1245	1020	936	867	733	904	823	793	11443	955	1119	19,1	12,8
Frijol						226	321	101	10	5	3	664	2		#¡DIV/0!	#¡DIV/0!
Plátano	796	873	1079	885	826	741	873	812	824	779	824	10101	755	855	7,4	1,7
Achiote						1						1			#¡DIV/0!	#¡DIV/0!
Cacao	1	3	5	6	9	7	8	2	1	1		44		1	(16,7)	(68,8)
Café	6	4	10	5	7	6	2					41			(100,0)	(100,0)
<b>Total</b>	<b>4833</b>	<b>5167</b>	<b>3192</b>	<b>2408</b>	<b>1913</b>	<b>1963</b>	<b>2098</b>	<b>799</b>	<b>1 819</b>	<b>1 619</b>	<b>1856</b>	<b>32 842</b>	<b>4 503</b>	<b>6037</b>	<b>24,9</b>	<b>17,0</b>

Última actualización 8/05/00  
Por Banco Central de Reserva

**DEPARTAMENTO DE MADRE DE DIOS: PRODUCCION PECUARIA**

		1999												TOTAL	2 000		VARIACION 00/99 ( % )	
ESPECIES	VARIABLE	U.MEDIDA	FEB	MAR	ABR	MAY	JUN	JUL	AGO	SET	OCT	NOV	DIC	1 999	ENE	FEB	FEB/FEB	ENE-FEB
	POBLACION 1/	UNIDADES																
	PRODUCCION	UNIDADES (SACA)	37 828,00	43 43 254,00	46 377,00	48 42 239,00	41 909,00	45 323,00	44 793,00	40 429,00	52 719,00	072 289,00	521 174	41 851	41 883	10,72	15,07	
<b>AVES</b>	CARNE	t	70,20	78,53	78,56	82,44	86,32	88,81	76,61	82,28	80,68	72,69	94	954	75,55	72,66	3,50	11,60
	HUEVOS	GALLINAS EN POST															#iDIV/0!	#iDIV/0!
		t	14,00	14,05	14,01	15,50	15,30	13,10	12,61	13,00	12,50	13,10	13	164	12	13,01	-7,07	-11,00
	POBLACION 1/	UNIDADES												33 354			#iDIV/0!	-100,00
	PRODUCCION	UNIDADES (SACA)	455,00	450,00	536,00	537,00	502,00	490,00	504,00	471,00	482,00	516,00	533	5 899	526	678	49,01	37,13
<b>VACUNOS</b>	CARNE	CARCASA (t)	59,60	73,34	77,94	77,65	72,48	71,18	71,89	68,42	73,88	78,25	77	868	74,99	95,99	61,06	35,54
	LECHE	VACAS EN ORDEÑO	1 450,00	1 550,00	1 600,00	1 500,00	1 500,00	1 450,00	1 400,00	1 300,00	1 250,00	1 300,00	1 170	16 920	1 150	1 150	-20,69	-20,69
		t	143,00	197,00	197,19	195,60	188,40	177,52	166,23	162,93	144,63	166,08	173	2 040	153	164,5	15,03	16,81
	POBLACION 1/	UNIDADES												5 330			#iDIV/0!	-100,00
	PRODUCCION	UNIDADES (SACA)	135,00	156,00	184,00	159,00	119,00	116,00	137,00	130,00	130,00	91,00	142	1 621	148	136	0,74	10,51
<b>OVINOS</b>	CARNE	CARCASA (t)	2,05	2,21	2,68	2,32	1,78	1,77	2,10	1,98	1,96	1,40	3	25	2,37	2,31	12,68	22,51
	LANA	ANIM.ESQUILADOS															#iDIV/0!	#iDIV/0!
		t															#iDIV/0!	#iDIV/0!
	POBLACION 1/	UNIDADES												19 687			#iDIV/0!	-100,00
<b>PORCINOS</b>	PRODUCCION	UNIDADES (SACA)	381	391	398	411	395	355	344	367	364	339	388	4 517	382	331	-13,12	-6,80
	CARNE	CARCASA (t)	15,39	15,12	15,45	15,6	15,01	13,74	12,76	13,85	13,69	12,97	14	172	14,52	13,02	-15,40	-7,99

1/ : POBLACION ANUAL.

Última actualización 8/05/00  
Por Banco Central de Reserva

<b>DEPARTAMENTO DE MADRE DE DIOS: BENEFICIO DE GANADO EN CAMALES</b>																		
	1999											TOTAL	2000		VARIACION 00/99 (%)		ENE-FEB	
	FEB	MAR	ABR	MAY	JUN	JUL	AGO	SET	OCT	NOV	DIC	1 999	ENE	FEB	FEB/FEB	ENE-FEB	1 999	2 000
<b>VACUNOS</b>																		
N° DE CABEZAS	288	336	415	434	411	408	458	406	454	522	444	4 881	461	518	79,9	65,1	593	979
kg	42 320	46 500	59 170	61 730	59 660	58 640	64 380	58 800	68 080	81 450	64 160	710 650	61 740	73 990	74,8	54,1	88 080	135 730
<b>OVINOS</b>																		
N° DE CABEZAS	126	55	107	122	116	119	139	115	133	111	142	1 400	136	176	39,7	29,5	241	312
kg	1 930	820	1 570	1 900	1 730	2 540	2 090	1 750	3 390	1 690	2 130	23 240	2 120	2 830	46,6	36,4	3 630	4 950
<b>PORCINOS</b>																		
N° DE CABEZAS	296	186	296	315	295	264	256	263	283	296	347	3 384	270	261	-11,8	-8,9	583	531
kg	13 310	7 440	11 650	12 030	11 640	10 450	9 850	10 130	10 840	11 450	13 010	133 510	10 850	9 700	-27,1	-17,9	25 020	20 550
<b>TOTAL</b>																		
N° DE CABEZAS	<b>710</b>	<b>577</b>	<b>818</b>	<b>871</b>	<b>822</b>	<b>791</b>	<b>853</b>	<b>784</b>	<b>870</b>	<b>929</b>	<b>933</b>	9 665	<b>867</b>	<b>955</b>	<b>34,5</b>	<b>28,6</b>	<b>1 417</b>	<b>1 822</b>
kg	<b>57 560</b>	<b>54 760</b>	<b>72 390</b>	<b>75 660</b>	<b>73 030</b>	<b>71 630</b>	<b>76 320</b>	<b>70 680</b>	<b>82 310</b>	<b>94 590</b>	<b>79 300</b>	867 400	<b>74 710</b>	<b>86 520</b>	<b>50,3</b>	<b>38,1</b>	<b>116 730</b>	<b>161 230</b>
FUENTE: Oficina de Información Agraria (O.I.A) de la Dirección Sub-Regional del Ministerio de Agricultura de Madre de Dios.																		

Última actualización 8/05/00  
Por Banco Central de Reserva

**DEPARTAMENTO DE MADRE DE DIOS: INGRESOS CORRIENTES DEL GOBIERNO CENTRAL EN TERMINOS NOMINALES**

( Nuevos Soles )

	1999											AÑO	2000		Var % Feb00/Feb99	Acumulados a Febrero		
	FEB	MAR	ABR	MAY	JUN	JUL	AGO	SET	OCT	NOV	DIC		ENE	FEB		1999	2000	Var %
<b>I. ING. TRIBUTARIOS</b>	<b>444252</b>	<b>362152</b>	<b>767634</b>	<b>1227074</b>	<b>387245</b>	<b>495148</b>	<b>547933</b>	<b>830691</b>	<b>1245459</b>	<b>542529</b>	<b>588746</b>	<b>8605903</b>	<b>401158,0</b>	<b>294876</b>	<b>-33,6</b>	<b>1611291</b>	<b>696034</b>	<b>-56,8</b>
1. Impto a los Ingresos	194872	201623	291437	201016	222117	215665	232143	310638	301718	291161	319218	2974740	144129,0	81351	-58,3	388004	225480	-41,9
2. Impto a las Importaciones	103280	6959	225748	880302	4133	156504	126421	266218	757420	14566	16067	3353662	120682,0	161625	56,5	899323	282307	-68,6
3. Impto General a las Ventas (IGV)	53483	70891	142077	47054	66474	41804	64710	134568	64202	123857	110603	1004600	64615,0	12967	-75,8	138360	77582	-43,9
4. Impto Selectivo al Consumo (ISC)	12086	22933	10922	26726	19878	23564	45321	40445	39049	31752	40616	330324	0,0	0	-100,0	29118	0	-100,0
5. Otros Ingresos Tributarios 1/	80531	59746	97450	71976	74643	57611	79338	78822	83070	81193	102242	942577	71732,0	38933	-51,7	156486	110665	-29,3
<b>II. ING. NO TRIBUTARIOS</b>	<b>91801</b>	<b>84084</b>	<b>48654</b>	<b>122076</b>	<b>120629</b>	<b>91135</b>	<b>466659</b>	<b>476521</b>	<b>352692</b>	<b>447146</b>	<b>442998</b>	<b>2806664</b>	<b>308822,0</b>	<b>142075</b>	<b>54,8</b>	<b>154070</b>	<b>450897</b>	<b>192,7</b>
1. FONAVI	1632	406	1268	362	1935	178	1593	1042	1906	1042	1042	12619	178,0	178	-89,1	1845	356	-80,7
2. ONP							171466	184029	80378	142753	135655	714281	120875,0	71546	#iDIV/0!	0	192421	#iDIV/0!
3. ESSALUD							224030	155673	164898	207619	228945	981165	138058,0	45192	#iDIV/0!	0	183250	#iDIV/0!
4. Otros	90169	83678	47386	121714	118694	90957	69570	135777	105510	95732	77356	1098599	49711,0	25159	-72,1	152225	74870	-50,8
<b>TOTAL ING. CORRIENTES (I+II)</b>	<b>536053</b>	<b>446236</b>	<b>816288</b>	<b>1349150</b>	<b>507874</b>	<b>586283</b>	<b>1014592</b>	<b>1307212</b>	<b>1598151</b>	<b>989675</b>	<b>1031744</b>	<b>11412567</b>	<b>709980,0</b>	<b>436951</b>	<b>-18,5</b>	<b>1765361</b>	<b>1146931</b>	<b>-35,0</b>

FUENTE: SUNAT - SUNAD

1/ Incluye I.E.S.

Última actualización 8/05/00  
Por Banco Central de Reserva



<b>DEPARTAMENTO DE MADRE DE DIOS: DEPOSITOS EN EL SISTEMA FINANCIERO EN M/N</b>													
<b>(Saldo en Miles de Nuevos Soles)</b>													
<b>ENTIDADES FINANCIERAS</b>	1999											2000	
	Feb	Mar	Abr	May	Jun	Jul	Ago	Set	Oct	Nov	DIC	ENE	FEB
<b>I. SISTEMA BANCARIO</b>	5898	5629	5080	5237	5556	5370	5615	6706	6320	6084	6034	6768	5653
BANCO DE LA NACION	0	0	0	0	0	0	0	0	0	0	0	0	0
BANCA MULTIPLE	5898	5629	5080	5237	5556	5370	5615	6706	6320	6084	6034	6768	5653
Crédito	5898	5629	5080	5237	5556	5370	5615	6706	6320	6084	6034	6768	5653
<b>T O T A L</b>	5898	5629	5080	5237	5556	5370	5615	6706	6320	6084	6034	6768	5653
FUENTE : Entidades Financieras													

Última actualización 8/05/00  
 Por Banco Central de Reserva

<b>DEPARTAMENTO DE MADRE DE DIOS: DEPOSITOS EN LA BANCA MULTIPLE SEGUN TIPO DE DEPOSITO EN M/N</b>													
<b>(Saldo en Miles de Nuevos Soles)</b>													
<b>ENTIDADES FINANCIERAS</b>	1999											2000	
	Feb	Mar	Abr	May	Jun	Jul	Ago	Set	Oct	Nov	Dic	ENE	FEB
<b>DEPOSITOS A LA VISTA</b>	1574	1500	1427	1951	2064	2044	1994	2362	2284	2115	2214	2100	1754
Crédito	1574	1500	1427	1951	2064	2044	1994	2362	2284	2115	2214	2100	1754
<b>DEPOSITOS DE AHORRO</b>	4224	4035	3565	3182	3392	3235	3537	4192	3883	3787	3640	4410	3644
Crédito	4224	4035	3565	3182	3392	3235	3537	4192	3883	3787	3640	4410	3644
<b>DEPOSITOS A PLAZO</b>	100	94	88	104	100	91	84	152	153	182	180	258	255
Crédito	100	94	88	104	100	91	84	152	153	182	180	258	255
<b>T O T A L</b>	5898	5629	5080	5237	5556	5370	5615	6706	6320	6084	6034	6768	5653
Crédito	5898	5629	5080	5237	5556	5370	5615	6706	6320	6084	6034	6768	5653

Última actualización 8/05/00  
Por Banco Central de Reserva

<b>DEPARTAMENTO DE MADRE DE DIOS: DEPOSITOS EN EL SISTEMA FINANCIERO EN M/E</b>													
<b>(Saldo equivalente en Miles de Nuevos Soles)</b>													
<b>ENTIDADES FINANCIERAS</b>	1999											2000	
	Feb	Mar	Abr	May	Jun	Jul	Ago	Set	Oct	Nov	Dic	ENE	FEB
<b>I. SISTEMA BANCARIO</b>	9655	10543	10499	10592	10511	11042	11935	12381	13104	13573	12570	13280	13396
BANCO DE LA NACION	0	0	0	0	0	0	0	0	0	0	0	0	0
BANCA MULTIPLE	9655	10543	10499	10592	10511	11042	11935	12381	13104	13573	12570	13280	13396
Crédito	9655	10543	10499	10592	10511	11042	11935	12381	13104	13573	12570	13280	13396
<b>T O T A L</b>	9655	10543	10499	10592	10511	11042	11935	12381	13104	13573	12570	13280	13396
FUENTE : Entidades Financieras													

Última actualización 8/05/00  
 Por Banco Central de Reserva

<b>DEPARTAMENTO DE MADRE DE DIOS: DEPOSITOS EN LA BANCA MULTIPLE SEGUN TIPO DE DEPOSITO EN M/E</b>													
<b>(Saldo equivalente en Miles de Nuevos Soles)</b>													
<b>ENTIDADES FINANCIERAS</b>	1999											2000	
	Feb	Mar	Abr	May	Jun	Jul	Ago	Set	Oct	Nov	Dic	ENE	FEB
<b>DEPOSITOS A LA VISTA</b>	1407	1195	1320	1304	1146	1481	1483	1130	2234	2096	1947	2079	1430
Crédito	1407	1195	1320	1304	1146	1481	1483	1130	2234	2096	1947	2079	1430
<b>DEPOSITOS DE AHORRO</b>	7933	7950	7833	7976	7866	7797	8633	9374	9043	9709	8887	9499	9720
Crédito	7933	7950	7833	7976	7866	7797	8633	9374	9043	9709	8887	9499	9720
<b>DEPOSITOS A PLAZO</b>	315	1398	1346	1312	1499	1764	1819	1877	1827	1768	1736	1702	2246
Crédito	315	1398	1346	1312	1499	1764	1819	1877	1827	1768	1736	1702	2246
<b>T O T A L</b>	9655	10543	10499	10592	10511	11042	11935	12381	13104	13573	12570	13280	13396
Crédito	9655	10543	10499	10592	10511	11042	11935	12381	13104	13573	12570	13280	13396

Última actualización 8/05/00  
 Por Banco Central de Reserva

<b>DEPARTAMENTO DE MADRE DE DIOS: COLOCACIONES DEL SISTEMA FINANCIERO EN M/N</b>													
<b>(Saldo en Miles de Nuevos Soles)</b>													
<b>ENTIDADES FINANCIERAS</b>	1999											2000	
	Feb	Mar	Abr	May	Jun	Jul	Ago	Set	Oct	Nov	DIC	ENE	FEB
<b>I. SISTEMA BANCARIO</b>	4613	4581	4448	3967	3885	3639	3520	3045	2810	2661	2587	2591	2395
BANCO DE LA NACION	0	0	0	0	0	0	0	0	0	0	0	0	0
BANCA MULTIPLE	4613	4581	4448	3967	3885	3639	3520	3045	2810	2661	2587	2591	2395
Crédito	4613	4581	4448	3967	3885	3639	3520	3045	2810	2661	2587	2591	2395
<b>T O T A L</b>	4613	4581	4448	3967	3885	3639	3520	3045	2810	2661	2587	2591	2395
FUENTE : Entidades Financieras													

Última actualización 8/05/00  
 Por Banco Central de Reserva

<b>DEPARTAMENTO DE MADRE DE DIOS: COLOCACIONES DEL SISTEMA FINANCIERO EN M/N POR SECTORES</b>													
<b>(Saldo en Miles de Nuevos Soles)</b>													
<b>S E C T O R</b>	1999											2000	
	Feb	Mar	Abr	May	Jun	Jul	Ago	Set	Oct	Nov	DIC	ENE	FEB
AGRICULTURA	290	288	280	250	1437	1346	1302	1127	1039	984	957	959	886
GANADERIA	132	131	127	113	651	610	590	510	471	446	433	434	401
PESQUERIA	0	0	0	0	0	0	0	0	0	0	0	0	0
MINERIA	0	0	0	0	0	0	0	0	0	0	0	0	0
INDUSTRIA	534	530	515	459	0	0	0	0	0	0	0	0	0
TRANSPORTES	0	0	0	0	0	0	0	0	0	0	0	0	0
COMERCIO	3079	3058	2969	2648	0	0	0	0	0	0	0	0	0
CONSTRUCCION	16	16	15	14	0	0	0	0	0	0	0	0	0
SECTOR PUBLICO	355	352	342	305	1754	1643	1589	1374	1269	1202	1168	1170	1082
DIVERSOS	207	206	200	178	43	40	39	34	31	29	29	28	26
<b>T O T A L</b>	<b>4613</b>	<b>4581</b>	<b>4448</b>	<b>3967</b>	<b>3885</b>	<b>3639</b>	<b>3520</b>	<b>3045</b>	<b>2810</b>	<b>2661</b>	<b>2587</b>	<b>2591</b>	<b>2395</b>
FUENTE : Entidades Financieras													

Última actualización 9/05/00  
 Por Banco Central de Reserva

<b>DEPARTAMENTO DE MADRE DE DIOS: COLOCACIONES DEL SISTEMA FINANCIERO EN M/E</b>													
<b>(Saldo equivalente en Miles de Nuevos Soles)</b>													
<b>ENTIDADES FINANCIERAS</b>	1999											2000	
	Feb	Mar	Abr	May	Jun	Jul	Ago	Set	Oct	Nov	Dic	ENE	FEB
<b>I. SISTEMA BANCARIO</b>	4672	4245	4145	3866	3725	3748	3650	3489	3263	3048	2788	3048	3208
BANCO DE LA NACION	0	0	0	0	0	0	0	0	0	0	0	0	0
BANCA MULTIPLE	4672	4245	4145	3866	3725	3748	3650	3489	3263	3048	2788	3048	3208
Crédito	4672	4245	4145	3866	3725	3748	3650	3489	3263	3048	2788	3048	3208
<b>T O T A L</b>	4672	4245	4145	3866	3725	3748	3650	3489	3263	3048	2788	3048	3208
FUENTE : Entidades Financieras													

Última actualización 8/05/00  
 Por Banco Central de Reserva

<b>DEPARTAMENTO DE MADRE DE DIOS: COLOCACIONES DEL SISTEMA FINANCIERO EN M/E POR SECTORES</b>													
<b>(Saldo equivalente en Miles de Nuevos Soles)</b>													
<b>S E C T O R</b>	1999											2000	
	Feb	Mar	Abr	May	Jun	Jul	Ago	Set	Oct	Nov	Dic	ENE	FEB
AGRICULTURA	276	251	245	228	220	222	216	206	193	180	165	180	190
GANADERIA	227	207	202	188	181	182	178	170	159	148	136	148	156
PESQUERIA	0	0	0	0	0	0	0	0	0	0	0	0	0
MINERIA	0	0	0	0	0	0	0	0	0	0	0	0	0
INDUSTRIA	669	607	593	553	533	536	522	499	467	436	399	436	459
TRANSPORTES	0	0	0	0	0	0	0	0	0	0	0	0	0
COMERCIO	2590	2353	2297	2143	2066	2078	2023	1934	1809	1690	1545	1690	1778
CONSTRUCCION	27	24	24	22	21	21	21	20	18	17	16	17	18
SECTOR PUBLICO	444	404	394	368	354	357	347	332	310	290	265	290	305
DIVERSOS	439	399	390	364	350	352	343	328	307	287	262	287	302
<b>T O T A L</b>	<b>4672</b>	<b>4245</b>	<b>4145</b>	<b>3866</b>	<b>3725</b>	<b>3748</b>	<b>3650</b>	<b>3489</b>	<b>3263</b>	<b>3048</b>	<b>2788</b>	<b>3048</b>	<b>3208</b>
FUENTE : Entidades Financieras													

Última actualización 8/05/00  
 Por Banco Central de Reserva



<b>DEPARTAMENTO DE MADRE DE DIOS: RELACION COLOCACIONES/DEPOSITOS EN M/N DEL SISTEMA FINANCIERO</b>													
<b>(En Miles de Nuevos Soles)</b>													
<b>ENTIDADES FINANCIERAS</b>	1999											2000	
	Feb	Mar	Abr	May	Jun	Jul	Ago	Set	Oct	Nov	Dic	ENE	FEB
<b>I. SISTEMA BANCARIO</b>	0,78	0,81	0,88	0,76	0,70	0,68	0,63	0,45	0,44	0,44	0,43	0,38	0,42
BANCO DE LA NACION	0,00	0,00	0,00	0,00	0,00	0,00	0,00	0,00	0,00	0,00	0,00	0,00	0,00
BANCA MULTIPLE	0,78	0,81	0,88	0,76	0,70	0,68	0,63	0,45	0,44	0,44	0,43	0,38	0,42
Crédito	0,78	0,81	0,88	0,76	0,70	0,68	0,63	0,45	0,44	0,44	0,43	0,38	0,42
<b>TOTAL</b>	0,78	0,81	0,88	0,76	0,70	0,68	0,63	0,45	0,44	0,44	0,43	0,38	0,42
FUENTE : Entidades Financieras													

Última actualización 8/05/00  
 Por Banco Central de Reserva

<b>DEPARTAMENTO DE MADRE DE DIOS: RELACION COLOCACIONES/DEPOSITOS EN M/E DEL SISTEMA FINANCIERO</b>													
<b>(Saldo equivalente en Miles de Nuevos Soles)</b>													
<b>ENTIDADES FINANCIERAS</b>	1999											2000	
	Feb	Mar	Abr	May	Jun	Jul	Ago	Set	Oct	Nov	DIC	ENE	FEB
<b>I. SISTEMA BANCARIO</b>	0,48	0,40	0,39	0,36	0,35	0,34	0,31	0,28	0,25	0,22	0,22	0,23	0,24
BANCO DE LA NACION	0,00	0,00	0,00	0,00	0,00	0,00	0,00	0,00	0,00	0,00	0,00	0,00	0,00
BANCA MULTIPLE	0,48	0,40	0,39	0,36	0,35	0,34	0,31	0,28	0,25	0,22	0,22	0,23	0,24
Crédito	0,48	0,40	0,39	0,36	0,35	0,34	0,31	0,28	0,25	0,22	0,22	0,23	0,24
<b>TOTAL</b>	0,48	0,40	0,39	0,36	0,35	0,34	0,31	0,28	0,25	0,22	0,22	0,23	0,24
FUENTE : Entidades Financieras													

Última actualización 8/05/00  
 Por Banco Central de Reserva

<b>DEPTO. DE MADRE DE DIOS: COEFICIENTE DE CARTERA PESADA EN M/N Y M/E DEL SIST. FINANCIERO 1/</b>													
<b>ENTIDADES FINANCIERAS</b>	1999											2000	
	FEB	MAR	ABR	MAY	JUN	JUL	AGO	SET	OCT	NOV	DIC	ENE	FEB
<b>I. SISTEMA BANCARIO</b>	26,33	34,23	39,52	42,10	45,30	45,34	50,11	48,31	56,08	59,19	58,85	59,46	57,47
BANCA MULTIPLE	26,33	34,23	39,52	42,10	45,30	45,34	50,11	48,31	56,08	59,19	58,85	59,46	57,47
Crédito	26,33	34,23	39,52	42,10	45,30	45,34	50,11	48,31	56,08	59,19	58,85	59,46	57,47
<b>T O T A L</b>	26,33	34,23	39,52	42,10	45,30	45,34	50,11	48,31	56,08	59,19	58,85	59,46	57,47
1/ (Colocaciones vencidas + cobranza judicial)/(total de Colocaciones )													

Última actualización 8/05/00  
 Por Banco Central de Reserva

<b>DEPTO. DE MADRE DE DIOS: COEFICIENTE DE CARTERA PESADA EN M/N DEL SISTEMA FINANCIERO 1/</b>													
<b>ENTIDADES FINANCIERAS</b>	1999											2000	
	FEB	MAR	ABR	MAY	JUN	JUL	AGO	SET	OCT	NOV	DIC	ENE	FEB
<b>I. SISTEMA BANCARIO</b>	27,90	37,96	42,40	45,50	48,01	48,56	53,84	58,26	63,31	69,00	67,07	74,18	78,08
<b>BANCA MULTIPLE</b>	27,90	37,96	42,40	45,50	48,01	48,56	53,84	58,26	63,31	69,00	67,07	74,18	78,08
Crédito	27,90	37,96	42,40	45,50	48,01	48,56	53,84	58,26	63,31	69,00	67,07	74,18	78,08
<b>T O T A L</b>	27,90	37,96	42,40	45,50	48,01	48,56	53,84	58,26	63,31	69,00	67,07	74,18	78,08
1/ (Colocaciones vencidas + cobranza judicial)/(total de Colocaciones )													

Última actualización 8/05/00  
 Por Banco Central de Reserva

<b>DEPTO DE MADRE DE DIOS: COEFICIENTE DE CARTERA PESADA EN M/E DEL SIST. FINANCIERO 1/</b>													
<b>ENTIDADES FINANCIERAS</b>	1999											2000	
	Feb	Mar	Abr	May	Jun	Jul	Ago	Set	Oct	Nov	Dic	ENE	FEB
<b>I. SISTEMA BANCARIO</b>	24,79	30,20	36,41	38,62	42,50	42,21	46,52	45,74	49,86	50,62	51,22	46,95	42,08
<b>BANCA MULTIPLE</b>	24,79	30,20	36,41	38,62	42,50	42,21	46,52	45,74	49,86	50,62	51,22	46,95	42,08
Crédito	24,79	30,20	36,41	38,62	42,50	42,21	46,52	45,74	49,86	50,62	51,22	46,95	42,08
<b>T O T A L</b>	24,79	30,20	36,41	38,62	42,50	42,21	46,52	45,74	49,86	50,62	51,22	46,95	42,08
1/ (Colocaciones vencidas + cobranza judicial)/( total de Colocaciones )													

Última actualización 8/05/00  
 Por Banco Central de Reserva