

INFORME DE COYUNTURA – SETIEMBRE 2000

INTRODUCCION

La **inflación** del mes en la ciudad de Cusco fue de 0,4 por ciento (0,2 puntos menos que la de Lima), una inflación acumulada de 1,7 por ciento y de 2,7 por ciento en los doce últimos meses.

El **tipo de cambio** de fines de mes de la moneda norteamericana en el sistema bancario fue de S/. 3, 516 la compra y S/. 3, 519 la venta con un promedio en el mes de S/. 3, 482 para la compra y de S/. 3, 485 para la venta. Respecto al del mes precedente, la moneda nacional se devaluó en 0,2 por ciento, en tanto que, en relación al de diciembre de 1999, se mantuvo estable.

En el mercado informal de la ciudad de Cusco, al finalizar el mes, el tipo de cambio de la moneda norteamericana fue de S/. 3, 490 la compra y S/. 3,520 la venta con un promedio en el mes de S/. 3,467 para la compra y S/. 3,487 para la venta.

El valor de la **producción agropecuaria** creció respecto al de setiembre de 1999 en 64 por ciento sustentado en la favorable evolución de la producción agrícola (86 por ciento) y pecuaria (31 por ciento), cifras con las que la producción acumulada creció en 15 por ciento.

El avance de la campaña agrícola 2000/ 2001 registra un crecimiento de 9 por ciento en relación al de similar período de la campaña precedente.

La **producción de cobre** alcanzó en setiembre a 8 277 t, volumen que comparado con el de igual período del año anterior se incrementó en 20 por ciento, acumulando una producción de 66 775 t de cobre que superó en 12 815 t (24 por ciento) la de similar período del año anterior.

Los **concentrados exportados** en el mes totalizaron las 10 063 t con un contenido fino de 2 667 t de cobre, 28 kg de oro y 996 kg de plata, por un valor FOB de US\$ 4 242 mil. El valor de lo exportado disminuyó en 3 por ciento debido al menor volumen de contenido de cobre y los otros componentes.

Las exportaciones acumuladas totalizaron 198

581 t de concentrados por un valor de US\$ 93 912 mil, importe que supera en US\$ 33 774 mil (56 por ciento) las exportaciones en similar período del año anterior.

La **producción manufacturera** registró en setiembre una evolución negativa al disminuir en 27 por ciento respecto a la de igual período de 1999, situación explicada principalmente, por la disminución en los niveles de producción de cerveza (-37 por ciento) y textiles (-31 por ciento); en el nivel acumulado, la producción manufacturera disminuyó en 3 por ciento respecto al período enero- setiembre de 1999.

La **encuesta de ventas** aplicada a 59 empresas representativas del departamento del Cusco con el 98 por ciento de respuestas, permitió obtener los siguientes resultados: El 38 por ciento de las empresas comerciales reportaron mayores niveles de venta en términos reales; el 62 por ciento, en cambio, vendió menos que el mes anterior, principalmente, las de venta de carnes en cortes, electrodomésticos, farmacias y ferreterías.

El 77 por ciento de las empresas de servicios turísticos reportaron menores niveles de venta, principalmente, en hoteles; el 23 por ciento restante, vendió más que el mes anterior.

Para el 60 por ciento de empresas industriales, sus ventas disminuyeron en relación a las del mes anterior; sólo el 40 por ciento restante registró mayores niveles de venta, destacando entre ellas, las de bebidas gasificadas y cerveza.

En agosto fueron **protestados** 912 títulos valor por S/. 4 641 mil, importe menor en S/. 4 950 mil (-53 por ciento en términos reales) respecto al monto de lo protestado en similar mes del año anterior.

El total de documentos protestados entre enero y agosto totalizó 6 602 títulos valor por S/. 51 871 mil, habiéndose contraído en 58 por ciento respecto al monto total protestado en igual período del año anterior al disminuir los protestos de documentos expresados en M/E (-50,5 por ciento) y en M/N (-28 por ciento).

Los **visitantes a Machupicchu** totalizaron en setiembre 36 937 personas (5 324 nacionales y 31 613 extranjeros), habiendo disminuido en 15 264 turistas (-29 por ciento) en relación a la del mes anterior, en tanto que, en relación a igual período del año anterior, el total de visitantes se incrementó en 3 078 turistas (9 por ciento), destacando el flujo turístico extranjero (30 por ciento) frente a la disminución de los nacionales (-45 por ciento). En los nueve primeros meses del año, visitaron Machupicchu 314 259 turistas, cifra que supera en 36 349 turistas (13 por ciento) la de similar período del año anterior, destacando el mayor flujo de turistas extranjeros (23 por ciento).

En el **sector externo**, las operaciones de comercio exterior continuaron estancadas

Los **ingresos fiscales** del gobierno central ascendieron a S/. 12 897 mil y se contrajeron respecto a los de setiembre de 1999 en S/. 1 143 mil (-12 por ciento en términos reales). Los ingresos tributarios representaron el 68 por ciento de la recaudación fiscal del mes, habiéndose contraído en 10,5 por ciento en términos reales.

La recaudación fiscal acumulada que ascendió a S/. 123 762 mil, superó en S/. 18 628 mil (14 por ciento en términos reales) la de similar período del año anterior al incrementarse la recaudación de los ingresos no tributarios en S/. 22 990 mil (142 por ciento) frente a la disminución de los ingresos tributarios en S/. 4 362 mil (-8 por ciento en términos reales). Los ingresos tributarios representaron el 69 por ciento de la recaudación fiscal acumulada.

A fines de setiembre, el **saldo de los depósitos** en el sistema financiero fue de S/. 502 223 mil (S/. 103 095 mil en M/N y S/. 399 128 mil en M/E), habiéndose contraído en S/. 108 164 mil (-21 por ciento en términos reales) respecto al saldo en igual período del año anterior, lo que se explica por las disminuciones en las captaciones en M/N (-40 por ciento) y en M/E (-14 por ciento).

Los depósitos en el sistema bancario representaron el 90,2 por ciento del total de depósitos en el sistema financiero y ascendieron a S/. 453 187 mil, importe menor en S/. 124 974 mil (-25 por ciento en términos reales) respecto a los de setiembre de 1999.

Las **tasas de interés** activas y pasivas en M/N y M/E descendieron en relación a las del mes anterior. La TAMN y TAMEX bajaron en 2,1 puntos y 0,9 puntos, respectivamente. La TIPMN y TIPMEX bajaron de 9,5 por ciento a 9,3 por ciento y de 4,68 a 4,65 por ciento, respectivamente.

El **saldo de colocaciones** del sistema financiero ascendió a S/. 248 236 mil (S/. 72 368 mil en M/N y S/. 175 868 mil en M/E) y se incrementó en S/. 11 263 mil (0,8 por ciento en términos reales) al incrementarse las colocaciones en M/N (12 por ciento) y contraerse en M/E (-3 por ciento).

Las colocaciones del sistema bancario representaron el 81 por ciento del total de colocaciones del sistema financiero, habiendo ascendido a S/. 201 360 mil, importe que en relación al saldo en igual período del año anterior se contrajo en 3,4 por ciento (en términos reales).

El coeficiente de **cartera pesada** del sistema financiero de los créditos otorgados en M/N y M/E disminuyó de 23,9 en agosto a 23,5 en setiembre, siendo en el sistema bancario de 26,7 por ciento y 9,5 por ciento en el sistema no bancario.

Los **encajes** en M/N controlados por la sucursal Cusco de la Caja Municipal Cusco y la CRAC Quillabamba registraron superávit de 0,8 por ciento y 4,1 por ciento sobre sus encajes exigibles. A partir del presente mes, fue reducida la tasa de encaje mínimo legal en M/N de 7 a 6 por ciento, esta situación permitió disponer de una mayor liquidez a ambas instituciones.

I. INFLACIÓN Y TIPO DE CAMBIO.

1. Inflación.

En setiembre el índice de precios al consumidor de la ciudad de Cusco registró una variación de 0,4 por ciento (0,2 puntos menos que la registrada para Lima), cifra con la que la inflación acumulada alcanzó a 1,7 por ciento y a 2,7 por ciento en los doce últimos meses.

Dentro de los grandes grupos de consumo de la canasta familiar, el de muebles, enseres y mantenimiento de la vivienda registró la mayor alza (2,4 por ciento), explicada por el incremento del precio en los servicios domésticos (9,4 por ciento), aparatos domésticos (0,3 por ciento), tejidos para el hogar y otros accesorios (0,5 por ciento).

Los otros grupos de consumo con las ponderaciones más altas en la canasta familiar y que registraron las mayores variaciones en relación a las del mes anterior son: Alimentos y bebidas (0,4 por ciento), alquiler de vivienda, combustibles y electricidad (0,3 por ciento), transportes y comunicaciones (0,4 por ciento), vestido y calzado (0,2 por ciento), los que se

explican por el incremento en los precios de la leche, quesos y huevos (0,5 por ciento), hortalizas y legumbres frescas (3,7 por ciento), frutas (0,3 por ciento), café, té y cacao (0,6 por ciento), parcialmente atenuados por la disminución en los rubros de grasas y aceites comestibles (-0,5 por ciento), legumbres y derivados (-0,1 por ciento), tubérculos y raíces (-0,02 por ciento), bebidas alcohólicas (-0,4 por ciento) y otros productos alimenticios (-0,3 por ciento).

Los grupos con menor ponderación en la canasta familiar cuyos rubros componentes registraron variaciones son el de esparcimiento, diversos servicios culturales y de enseñanza (0,1 por ciento), cuidados, conservación de la salud (0,4 por ciento) y otros bienes y servicios (0,1 por ciento), los que a su vez se explican por los incrementos en el precio de los equipos y accesorios (0,4 por ciento), servicio de enseñanza (0,2 por ciento), productos medicinales y farmacéuticos (1 por ciento) y servicios de alojamiento y hoteles (0,2 por ciento).

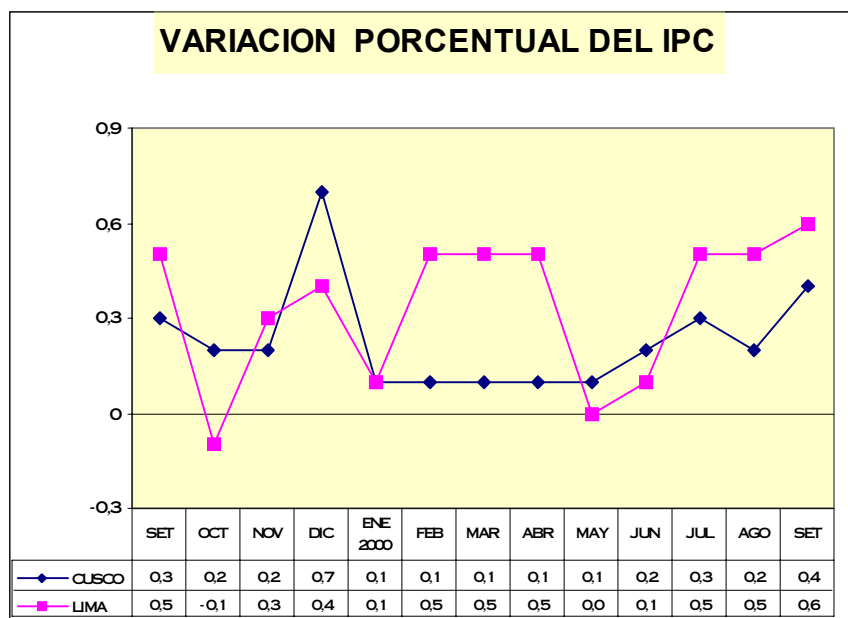

CIUDAD CUSCO: INDICE DE PRECIOS AL CONSUMIDOR

BASE AÑO 1994 = 100

GRANDES GRUPOS DE CONSUMO	DIC 99	SET 99	AGO 00	SET 00	VARIACION (%)		
					SET/SET	SET/AGO	SET/DIC
INDICE GENERAL	166,54	164,87	168,62	169,30	2,7	0,4	1,7
1.ALIMENTOS Y BEBIDAS	161,88	160,96	161,94	162,56	1,0	0,4	0,4
2.VESTIDO Y CALZADO	157,13	154,80	160,54	160,79	3,9	0,2	2,3
3.ALQ.VIV.COMBUSTIBLES Y ELECT.	178,60	174,17	180,85	181,36	4,1	0,3	1,5
4.MUEBLES,ENS.Y MANTENIM.DE VIV.	161,88	161,20	163,75	167,61	4,0	2,4	3,5
5.CUIDADOS, CONSERVAC.DE LA SALUD	214,10	207,94	223,88	224,86	8,1	0,4	5,0
6.TRANSPORTES Y COMUNICACIONES	150,86	149,08	152,16	152,73	2,4	0,4	1,2
7.ESPARC.DIV.SERV.CULT.Y ENSEÑAN.	231,68	230,53	247,94	248,25	7,7	0,1	7,2
8.OTROS BIENES Y SERVICIOS	164,30	162,23	174,20	174,46	7,5	0,1	6,2

FUENTE: Instituto Nacional de Estadística e Informática - Oficina Departamental Cusco (INEI-ODC).

2. Tipo de cambio.

Al finalizar el mes de setiembre, el tipo de cambio del dólar americano en el sistema bancario fue de S/. 3,516 la compra y S/. 3,519 la venta con un promedio en el mes de S/. 3,482 para la compra y S/. 3,485 para la venta. El tipo de cambio promedio venta se incrementó en 0,2 por ciento con relación al del mes anterior, siendo similar al de diciembre de 1999; en cambio, el tipo de cambio de fin de mes registró variaciones de 1,2 por ciento y 0,2 por ciento en relación a los del mes anterior y diciembre de 1999, respectivamente.

En el mercado informal de la ciudad de Cusco, el tipo de cambio del dólar americano de fines de mes fue de S/. 3,490 la compra y S/. 3,520 la venta con un promedio en el mes de S/. 3,467 para la compra y S/. 3,487 para la venta, habiéndose registrado en el promedio venta variaciones de 0,06 por ciento y -0,1 por ciento en relación a los del mes anterior y diciembre de 1999, respectivamente. Asimismo, en el caso del tipo de cambio venta de fines de mes, la moneda nacional se devaluó en 1,1 por ciento respecto al del mes anterior y en 0,3 por ciento respecto al de fines de diciembre de 1999.

II. PRODUCCION.

1. Producción agropecuaria.

Durante setiembre, las condiciones climáticas se caracterizaron por temperaturas que oscilaron entre -1°C y 8,6°C con un promedio de 3,02°C la mínima y entre 15,7°C y 24,4°C con un promedio de 22,3°C la máxima, con anomalías respecto a la normal de 0,02°C en la mínima y 2°C en la máxima, y, precipitaciones acumuladas de 10,7 mm³ con un déficit de 57 por ciento respecto a la normal, condiciones dentro de las que se desarrollaron con normalidad las actividades agrícolas en el departamento, habiéndose instalado 20 040 ha de cultivos, superficie que supera en 5 597 ha (39 por ciento) la de similar período del año anterior, destacando las mayores superficies en cultivos de maíz amiláceo (4 184 ha = 103 por ciento), papa (1 676 ha = 153 por ciento), yuca (1 208 ha = 93 por ciento), habas grano seco (76 ha = 442 por ciento), olluco (365 ha = 83 por ciento) y ocas (395 ha = 222 por ciento). La

superficie sembrada (24 238 ha) en los dos primeros meses de la campaña que se inicia representó el 22 por ciento de lo programado, superando en 6 359 ha (36 por ciento) lo sembrado en similar período de la campaña precedente.

En setiembre el valor de la producción agropecuaria registró un crecimiento de 64 por ciento al incrementarse la producción agrícola en 86 por ciento y la pecuaria en 31 por ciento, lo que se explica, principalmente, por los mayores volúmenes de producción en yuca (45 por ciento), achote (284 por ciento), carne de vacuno (33 por ciento), carne de ovino (61 por ciento), carne de porcino (18 por ciento) y leche (9 por ciento), parcialmente atenuados por la disminución en papa (-2 por ciento), plátano (-49 por ciento) y cacao (-5 por ciento).

La producción agropecuaria acumulada (enero - setiembre) registró un crecimiento de 15 por ciento al incrementarse la producción agrícola (15 por ciento) y la pecuaria (15 por ciento), sustentado en los mayores volúmenes de papa (15 por ciento), achiote (226 por ciento), cacao (42 por ciento), café (30 por ciento), carne de vacuno (16 por ciento), carne de ovino (8 por ciento), carne de porcino (15 por ciento), leche (41 por ciento), parcialmente atenuados por la

disminución en maíz amiláceo (-33 por ciento) y yuca (-13 por ciento).

En el segundo mes de iniciada la campaña agrícola, la producción agrícola creció en 9 por ciento respecto a la de similar período de la campaña precedente, situación que se sustenta, principalmente, en los mayores volúmenes en cultivos de papa (92 por ciento) y achiote (248 por ciento), atenuados por la disminución en yuca (-1 por ciento), cacao(-4 por ciento) y café (-24 por ciento).

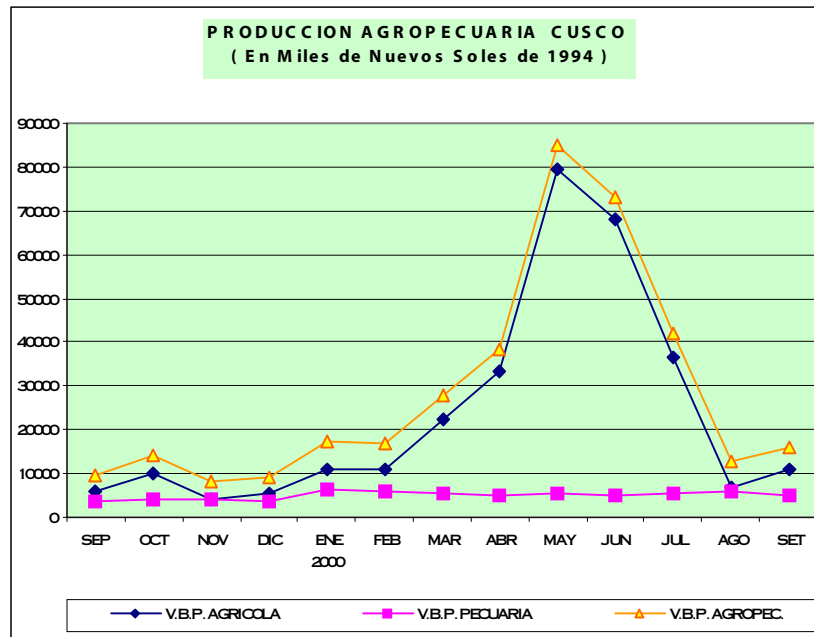

2. Producción minera.

Durante el mes de setiembre, la empresa minera BHP Tintaya S.A. procesó 28 383 TM de concentrados de minerales con un contenido fino de 8 277 TM de cobre, 55 631 g de oro y 2 748 Kg de plata. El volumen de concentrados procesados superó en 20 por ciento el de similar mes de 1999, habiéndose incrementado los contenidos de cobre (20 por ciento) y plata (26 por ciento), en tanto que, disminuyó la de oro (-42 por ciento).

La producción acumulada de cobre (enero-setiembre) alcanzó a 66 775 TM, superando en 12 815 TM (24 por ciento) la de similar período del año precedente; asimismo, los contenidos de oro y plata se incrementaron en 25 por ciento y 32 por ciento, respectivamente.

La exportación de concentrados de minerales efectuado en el mes ascendió a 10 063 TM con un contenido fino de 2 667 TM de cobre, 28 076 g de oro y 996 kg de plata, por un valor FOB de US\$ 4 242 mil. El volumen de concentrados exportados fue similar a la de setiembre de 1999, aunque, respecto a la del mes anterior, disminuyó en 19 957 TM (-66 por ciento), así como sus contenidos en cobre (-5 883 TM = -69 por ciento), oro (-83 386 g = -75 por ciento) y plata (-1977 kg = -66 por ciento). El valor exportado en el mes disminuyó en 3 por ciento respecto al de setiembre de 1999 debido a los menores volúmenes de contenido de cobre (-197 TM = -7 por ciento) y oro (-2 274 g = -8 por ciento); el valor exportado se contrajo en US\$ 9 447 mil (-69 por ciento) respecto al del mes anterior.

En los nueve primeros meses del año, los concentrados exportados totalizaron 198 581 TM con un contenido fino de 58 011 TM de cobre, 706 kg de oro y 20,6 TM de plata por un valor de US\$ 93 912 mil, importe que supera en US\$ 33 774 mil (56 por ciento) el de similar

período del año anterior por los mayores volúmenes de concentrados exportados (12 por ciento) así como por los mayores contenidos en cobre (16 por ciento), plata (31 por ciento) y oro (27 por ciento).



3. Producción manufacturera.

En setiembre la actividad industrial evolucionó negativamente al registrar disminuciones de 28 por ciento, 27 por ciento y 3 por ciento respecto a los niveles del mes anterior, setiembre y el acumulado enero - setiembre de 1999,

respectivamente, situación debida, principalmente, a la disminución en los niveles de producción de cerveza (-37 por ciento) y textiles (-31 por ciento).

Molinería.

La actividad agroindustrial registró crecimientos de 4 por ciento y 12 por ciento con relación a la del mes anterior y setiembre de 1999, respectivamente; sin embargo, a pesar de los resultados, aún, todavía no han sido superados los niveles de producción acumulados (enero - setiembre) del año anterior, cuya diferencia es de 6 por ciento.

Las principales empresas agroindustriales cuya producción está orientada a satisfacer principalmente la demanda de los programas de asistencia social, concluirán en los meses subsiguientes con la entrega de sus productos y, con ello la finalización de los contratos suscritos para el presente año, situación ésta que se verá reflejada en la información de los meses siguientes.

Chocolate y confites.

En setiembre, la producción de chocolates y confites se incrementó en 22 por ciento respecto a la de setiembre de 1999 al incrementarse los volúmenes de producción de chocolates en pasta (5 t = 42 por ciento) y azucarado (0,9 t = 11 por ciento), lo que se explica por el inicio de la

campana navideña a fin de cubrir con oportunidad los requerimientos de sus distribuidores locales y extra - regionales, evitando los contratiempos por el mal estado de las carreteras a causa de las lluvias conforme ocurrió en 1999.

Con relación a la producción acumulada (enero - setiembre), el volumen de chocolates en pasta alcanzó las 105 t, superando las de similar período del año anterior en 51,2 t (95 por ciento), en tanto que, la de chocolates

azucarados se incrementó en 25,8 t (59 por ciento) cuyo volumen alcanzó a 69,7 t. En confitería disminuyeron los volúmenes en 8 t (-59 por ciento).

Bebidas.

Durante setiembre, la producción de cerveza registró disminuciones de 36 por ciento y 37 por ciento con relación a los niveles del mes anterior y setiembre de 1999, respectivamente; situación que a su vez ha repercutido en los niveles acumulados de producción al disminuir en 3 por ciento respecto a la de similar período (enero - setiembre) del año anterior.

a la nueva empresa corporativa obtener mayores utilidades.

La producción de bebidas no alcohólicas que en setiembre alcanzó los 26,4 mil hl, se incrementó en 4,5 mil hl (20 por ciento) en relación a la de setiembre de 1999, volumen con la que la producción acumulada se elevó a 208 mil hl, superando en 15,5 mil hl (8 por ciento) la de similar período del año anterior.

La desaparición de la enconada competencia publicitaria por alcanzar la supremacía y el posicionamiento en el mercado de las diferentes marcas, el sinceramiento de los precios, la eliminación de las promociones que obedecen a la nueva política de redistribución en la estructura de precios, las altas tasas aplicadas a través del ISC frente a otras bebidas alcohólicas, así como la falta de liquidez de los consumidores, son entre otros, los factores que ha contribuido al sinceramiento en los niveles de producción, la que de otra parte, ha permitido

La principal empresa embotelladora (ELSA), incrementó su producción en 5,9 mil hl (46 por ciento) su producción de setiembre de 1999, aunque en relación a la del mes anterior, disminuyó en 2,2 mil hl (-11 por ciento), situación que responde a la menor demanda del mercado y la coyuntura política traducida en la disminución del flujo turístico nacional esperado (ausencia de delegaciones estudiantiles).

Textil.

Tejidos Maranganí S.A. (empresa textil productora de casimires, frazadas y mantas) se vio afectada por la menor demanda de sus productos, habiendo contraído sus niveles de producción respecto al mes de agosto (-17 por

ciento) y setiembre de 1999 (-31 por ciento), situación con la que la producción acumulada registra una caída de 39 por ciento en relación a la de similar período del año anterior.

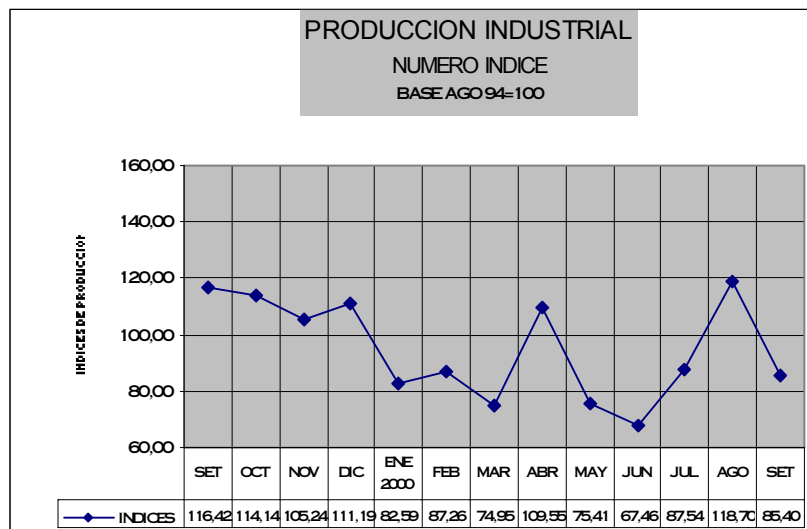

4. Comercio.

4.1. Encuesta de ventas.

En setiembre fue aplicada la encuesta de ventas a un total de 59 empresas representativas del departamento a fin de evaluar las ventas del mes.

EMPRESAS COMERCIALES.

El 38 por ciento de empresas encuestadas reportó para setiembre mayores niveles de venta que el del mes anterior, principalmente, en la rama de abarrotes, cuyas ventas aumentaron en promedio en 12 por ciento en términos reales. El 62 por ciento de los encuestados reportaron la disminución en el nivel de sus ventas, destacando aquellas dedicadas a la venta de carne en cortes, electrodomésticos, productos farmacéuticos y ferreterías.

El nivel de ventas en las ramas de carnes y electrodomésticos disminuyó en promedio en 12 por ciento y 35 por ciento (en términos reales), respectivamente, mientras que en productos farmacéuticos y ferreterías, si bien una mayoría vendió menos, el promedio de ventas creció en 18 por ciento y 53 por ciento (en términos reales).

Con relación al nivel de ventas en setiembre de 1999, para el 46 por ciento de empresas encuestadas, sus ventas se incrementaron, sin embargo, por ramas de actividad, el promedio de las ventas aumentó, situación explicada, en parte, por el mayor nivel de ventas de las empresas grandes frente a las de menor capacidad económica.

EMPRESAS DE SERVICIOS TURISTICOS.

El 77 por ciento de las empresas encuestadas reportaron menores niveles de venta que el del mes anterior, principalmente, en hoteles. El promedio del nivel de ventas en hoteles se contrajo en 11,5 por ciento (en términos reales) y en 14,2 por ciento en restaurantes. Sólo el 23 por ciento restante reportó mayores niveles de venta.

Con relación a la de setiembre de 1999, para el 92 por ciento de empresas encuestadas, sus ventas

El resultado con el 98 por ciento de respuestas obtenidas es el siguiente:

El 54 por ciento de las empresas encuestadas reportó para setiembre menores niveles de venta, destacando las de venta de productos farmacéuticos y de materiales de construcción, aunque también ocurrió que el nivel promedio de estas ramas aumentó en 72 por ciento y 30 por ciento, respectivamente; las ramas de venta de vestidos y calzado y, electrodomésticos, registraron, en promedio, disminuciones de 4 por ciento y 0,3 por ciento, respectivamente.

Cabe precisar que, el total de las ventas registradas por las empresas encuestadas en setiembre, superó (en términos reales) en 7,9 por ciento y 8 por ciento respecto a las de setiembre de 1999 y agosto del 2000, respectivamente.

Las perspectivas de venta para noviembre son las siguientes: El 15 por ciento espera vender más, el 27 por ciento considera que sus ventas bajarán y, el 58 por ciento estima que sus ventas se mantendrán en los niveles actuales; situación explicada por una parte, por los acontecimientos políticos, la recesión económica y la disminución del flujo turístico para unos, y, para otros que consideran el incremento del flujo turístico.

disminuyeron. En hoteles, el promedio de ventas se contrajo en 5,9 por ciento y en restaurantes en 14,6 por ciento. Sólo el 8 por ciento (un hotel de mayor categoría) vendió más.

Las perspectivas de venta para noviembre son las siguientes: Un 23 por ciento espera vender más, el 46 por ciento considera que bajarán sus ventas y, un 31 por ciento estima mantener el nivel actual de sus ventas.

EMPRESAS INDUSTRIALES.

El 60 por ciento de empresas encuestadas reportó para setiembre menores niveles de venta que el mes anterior. A pesar que la mayoría de empresas agroindustriales y de producción de chocolates vendieron menos que el mes anterior, el total de las ventas registradas por ambas actividades superaron en 7,8 por ciento y 19,1 por ciento, en relación a los del mes anterior, respectivamente. El 40 por ciento restante, en cambio, vendió más que el mes anterior, destacando las de bebidas gasificadas (0,3 por ciento) y cerveza (8,7 por ciento).

Respecto a setiembre de 1999, el 65 por ciento de empresas encuestadas vendió menos, destacando las de cerveza (-2 por ciento), curtiembres(-45,4 por ciento), madereras (-37,8 por ciento) y textilera (-32,2 por ciento). El 35 por ciento restante, en cambio, vendió más, principalmente, en las empresas agroindustriales (0,9 por ciento) y chocolateras (38,9 por ciento).

Las perspectivas de ventas para noviembre son: El

10 por ciento espera vender más, un 40 por ciento considera que sus ventas disminuirán y el 50 por ciento estima que sus ventas se mantendrán en los niveles actuales (setiembre). El resultado éste se explica, en parte, por la culminación de los contratos que las empresas agroindustriales mantuvieron para el abastecimiento de productos para los programas de asistencia social, en el caso de las empresas productoras de chocolates, éstas han iniciado su programa de producción para la campaña navideña, y, en el caso de las empresas embotelladoras de bebidas gasificadas, se verán favorecidas por las condiciones climáticas (mayores temperaturas ambientales) que inducirán a un mayor consumo de sus productos así como por un mayor flujo turístico esperado.

El 40 por ciento de empresas industriales trabajó con menos del 50 por ciento de su capacidad instalada, otro 40 por ciento trabajó hasta con el 75 por ciento de su capacidad, y, un 20 por ciento usó más del 75 por ciento de su capacidad instalada.

ENCUESTA DE VENTAS A EMPRESAS COMERCIALES DEL CUSCO
(En porcentajes)

EMPRESAS COMERCIALES	VENTAS						STOCK			PERSPECT.DE VTAS			No.EMP.ENCUEST.	
	SET00/AGO00			SET00/SET99			SET00/AGO00			NOV 2000			ENTREG.	(%) RECIB.
	+	-	=	+	-	=	+	-	=	+	-	=		
VENTA DE VEH.AUTOMOTORES, PARTES,PZAS. Y ACC.	50	50	0	50	50	0	0	0	100	0	50	50	2	100
VENTA DE ABARROTOS AL POR MAYOR Y MENOR	67	33	0	50	50	0	17	17	66	0	0	100	6	100
VENTA DE CARNES EN CORTES Y CONGELADOS	0	100	0	50	50	0	25	25	50	25	0	75	4	100
VENTA DE PRODUCTOS FARMACEUTICOS	33	67	0	33	67	0	0	33	67	0	33	67	3	100
VENTA DE VESTIDO, CALZADO Y ART. DEPORTIVOS	50	50	0	50	50	0	0	50	50	50	50	0	3	67
VENTA DE APARATOS ELECTRODOMESTICOS	0	100	0	50	50	0	50	50	0	0	50	50	2	100
VENTA DE PROD. DE FERRET.,MAT.DE CONST.Y OTROS	40	60	0	40	60	0	0	60	40	20	40	40	5	100
VENTA DE ARTICULOS DE PLASTICO Y OTROS	50	50	0	50	50	0	50	50	0	50	50	0	2	100
TOTAL EMPRESAS COMERCIALES	38	62	0	46	54	0	15	35	50	15	27	58	27	96
SERVICIOS TURISTICOS														
HOTELES	14	86	0	14	86	0	29	42	29	14	43	43	7	100
RESTAURANTES Y CAFES	33	67	0	0	100	0	33	67	0	33	50	17	6	100
TOTAL SERVICIOS TURISTICOS	23	77	0	8	92	0	31	54	15	23	46	31	13	100

ENCUESTA DE VENTAS A EMPRESAS INDUSTRIALES DEL CUSCO
(En porcentajes)

EMPRESAS INDUSTRIALES	VENTAS						STOCK			PERSPECT.DE VTAS.			USO DE CAPACIDAD			N° EMP.ENCUEST.	
	SET00/AGO00			SET00/SET99			SET00/AGO00			NOV 2000			INSTALADA			ENTREG	(%) RECIB
	+	-	=	+	-	=	+	-	=	+	-	=	1	2	3		
1531 ELABORAC. DE PRODUCTOS DE MOLINERIA	40	60	0	60	40	0	0	60	40	0	60	40	0	80	20	5	100
1543 ELABORAC.DE CACAO Y CHOC.PROD.CONFIT.	33	67	0	67	33	0	0	0	100	33	0	67	67	33	0	3	100
1549 ELAB.DE OTROS PROD.ALIMENTICIOS	50	50	0	50	50	0	0	0	100	0	0	100	50	50	0	2	100
1553 ELABORAC.DE BEB.MALTEADAS Y DE MALTA	100	0	0	0	100	0	100	0	0	0	100	0	100	0	0	1	100
1554 ELAB.BEB.NO ALCOH.PROD.AGUAS MINERALES	67	33	0	33	67	0	0	33	67	33	33	34	34	33	33	3	100
1911 CURTIDO Y ADOBO DE CUEROS	50	50	0	0	100	0	0	0	100	0	50	50	50	50	0	2	100
2010 ASERRADO Y ACEPILLADURA DE MADERA	50	50	0	0	100	0	0	50	50	0	50	50	50	0	50	2	100
3211 TEXTILERIA	0	100	0	0	100	0	0	0	100	0	0	100	0	0	100	1	100
FAB.DE ABONOS Y COMP. DE NITROGENO	0	100	0	0	100	0	0	0	100	0	100	0	100	0	0	1	100
TOTAL EMPRESAS INDUSTRIALES	40	60	0	35	65	0	5	25	70	10	40	50	40	40	20	20	100

1: MENOS DEL 50 %.

2: DE 50 % HASTA EL 75 %.

3: MAS DE 75 % Y EL 100 %.

4.2. Protestos.

En agosto fueron protestados 912 títulos valor (720 letras y 192 pagarés en M/N y M/E) por S/. 4 641 mil (S/. 1 213 mil en M/N y S/. 3 428 mil en M/E), importe que en relación al valor de los documentos protestados en similar mes del año precedente se contrajo en S/. 4 950 mil (-53 por ciento en términos reales), lo que se explica, principalmente, por la disminución en 20 por ciento de los protestos en documentos expresados en M/E (las letras en 16 por ciento y pagarés en 48 por ciento).

En M/E fueron protestados 561 títulos valor (519 letras y 42 pagarés) por US\$ 985 mil (US\$687 mil en letras y US\$ 298 mil en pagarés), importe que en relación al monto protestado en similar período del año anterior disminuyó en US\$ 1 111 mil (-53 por ciento), cuyo equivalente en M/N representó

el 73,9 por ciento del monto total protestado en el mes.

Los documentos protestados en lo que va del año (enero-agosto) totalizaron 6 602 títulos valor (5 441 letras, 1 159 pagarés y 2 warrants) S/. 51 871 mil (S/. 9 631 mil en M/N y S/. 42 240 mil en M/E), importe que en relación a los S/. 123 168 mil que es el valor de lo protestado en similar período del año anterior, se contrajo en 58 por ciento (en términos nominales) al disminuir en 50,5 por ciento los protestos de documentos en M/E y en 28 por ciento M/N.

El 66 por ciento de los documentos protestados correspondió a títulos valor expresados en M/E, cuyo valor representó el 81 por ciento del monto total de lo protestado en los ocho primeros meses del año.

5. Turismo.

En setiembre, el total de turistas visitantes a Machupicchu fueron 36 937 personas (5 324 nacionales y 31 613 extranjeros), habiendo disminuido en 15 264 turistas (-29 por ciento) en relación a la del mes anterior al descender el flujo turístico nacional en 6 por ciento y el extranjero en 32 por ciento; respecto a la de similar período del año anterior, el total de visitantes se incrementó en 3 078 turistas (9 por ciento), destacando el mayor flujo de turistas extranjeros (30 por ciento) frente a la

disminución del nacional (-45 por ciento). En el período enero- setiembre, visitaron la ciudadela de Machupicchu 314 259 turistas (47 012 nacionales y 267 247 extranjeros), cifra que representa un incremento de 36 349 turistas (13 por ciento), respecto al total de visitantes en igual período de 1999, destacando el mayor flujo de los extranjeros (23 por ciento), contrariamente, descendió el flujo nacional (-22 por ciento).

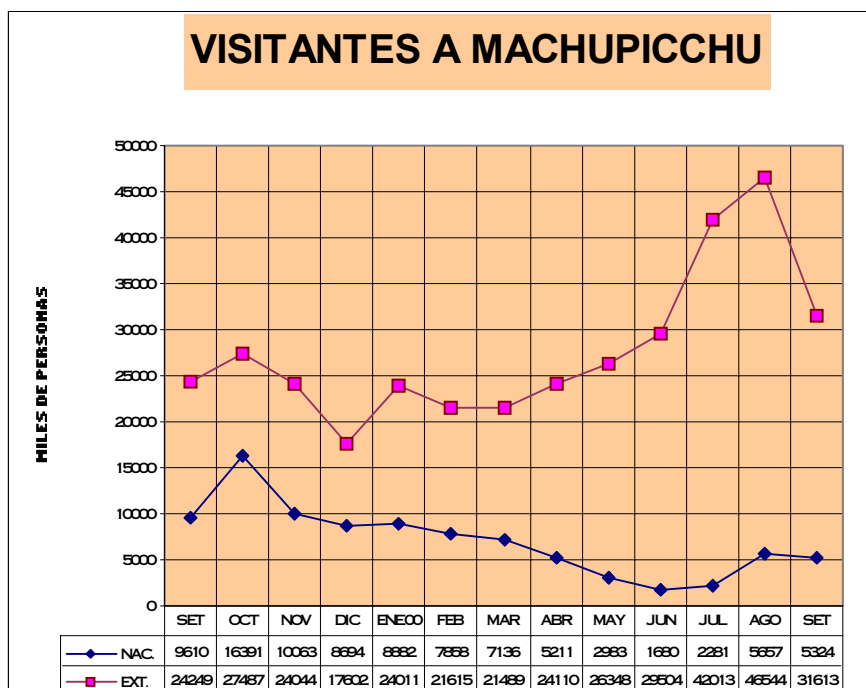

III. SECTOR EXTERNO.

Exportaciones e importaciones.

Durante setiembre, las operaciones de comercio exterior que la Aduana de Cusco venía tramitando, continuaron estancadas. Sin embargo,

cabe indicar que las mayores operaciones se realizan a través de Aduanas de la costa.

IV. FINANZAS PUBLICAS.

Ingresos corrientes.

En setiembre, los ingresos provenientes de la recaudación fiscal que ascendieron a S/. 12 897 mil, disminuyeron en S/. 3 666 mil (-23 por ciento en términos reales) en relación a los del mes anterior y en S/. 1 143 mil (-12 por ciento en términos reales) respecto a los de similar período del año anterior.

Los ingresos tributarios representaron el 68 por ciento de la recaudación fiscal del mes, habiéndose contraído en 10,5 (en términos reales) al disminuir las recaudaciones del impuesto a los ingresos (-9,4 por ciento), IGV (-13,5 por ciento), ISC (-8,3 por ciento) y otros tributarios (-4,6 por ciento). El 98,6 por ciento de los ingresos fiscales estuvo constituido por las recaudaciones del impuesto a los ingresos (44,7 por ciento), IGV (41,2 por ciento) y otros ingresos tributarios (12,7 por ciento), los restantes 1,4 por ciento correspondieron a la recaudación del impuesto a las importaciones (0,3 por ciento) y el ISC (1,1), destacando el incremento en 0,2 por ciento de la recaudación del impuesto a las importaciones.

Los ingresos no tributarios ascendieron a S/. 4 170 mil, importe que en relación a los de similar período del año anterior se contrajo en S/. 480 mil (-14 por ciento en términos reales). Las contribuciones para la ONP y EsSALUD representaron el 83,6 por ciento de la recaudación fiscal del mes, habiéndose incrementado en 19 veces la de la ONP y, contrariamente, disminuyó la de EsSALUD (-43 por ciento en términos reales).

La recaudación fiscal acumulada en lo que va del año alcanza a S/. 123 762 mil superando en

S/. 18 628 mil (14 por ciento en términos reales) la de similar período del año anterior al haberse incrementado los ingresos no tributarios en S/. 22 990 mil (142 por ciento en términos reales) frente a la disminución en S/. 4 362 mil (-8 por ciento en términos reales) de los ingresos tributarios. Cabe precisar, sin embargo, que las contribuciones para la ONP y EsSALUD sólo incluyen durante el período enero - setiembre de 1999 las correspondientes a los meses de agosto y setiembre, en vista que su incorporación se hizo a partir de agosto de 1999.

Los ingresos tributarios que representaron el 69 por ciento de la recaudación fiscal acumulada estuvieron constituidos, principalmente, por la recaudación del impuesto a los ingresos (46,4 por ciento), IGV (39,7 por ciento) y otros ingresos tributarios (12,7 por ciento), destacando los incrementos (en términos reales) del IGV (0,1 por ciento), impuesto a las importaciones (6,8 por ciento) y otros tributarios (4,7 por ciento), habiéndose contraído los del impuesto a los ingresos (-17,1 por ciento) y el ISC (-4,6 por ciento).

Los ingresos no tributarios que representaron el 31 por ciento de la recaudación fiscal acumulada se incrementaron en 142 por ciento (en términos reales), sin embargo, considerando la incorporación de los rubros ONP y EsSALUD a partir de agosto de 1999, la recaudación de los ingresos no tributarios se contrajo en 2,5 por ciento (en términos reales) debido, principalmente, a la menor recaudación de las contribuciones para EsSALUD (-24,6 por ciento), parcialmente contrarrestados por el incremento en la de la ONP (228 por ciento).

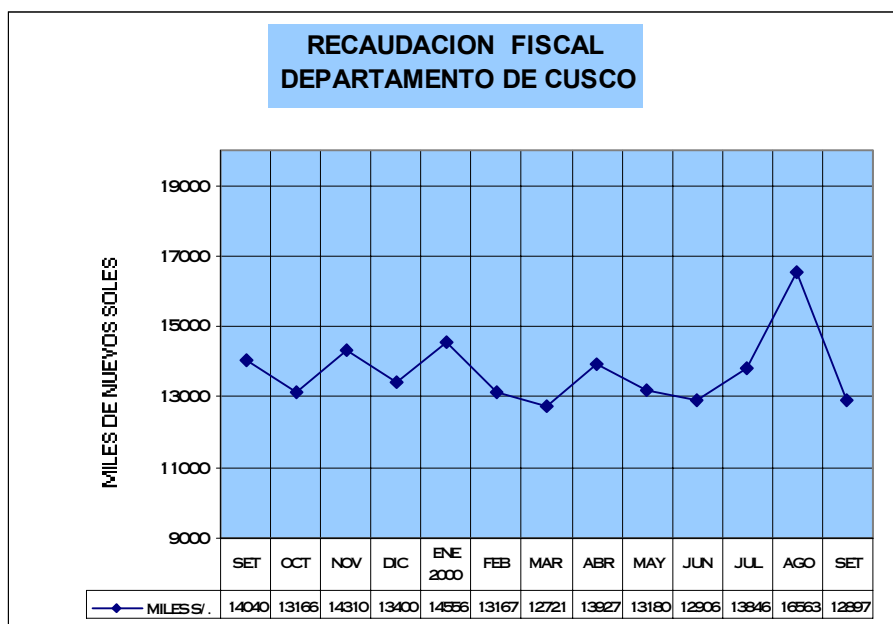

**DEPTO CUSCO: RECAUDACION TRIBUTARIA GOBIERNO CENTRAL
(Nuevos Soles)**

	SET99	AGO00	SET00	ENE-SET		VARIACION PORCENTUAL	
				1999	2000	SET00/SET99	ENE-SET
I. ING. TRIBUTARIOS	9389755	11046999	8726765	89761541	85399818	(7,1)	(4,9)
1. Impto a los Ingresos	4142949	5004808	3899527	46135775	39662067	(5,9)	(14,0)
2. Impto a las mportaciones	25652	20657	26706	245622	271762	4,1	10,6
3. Impto General a las Ventas (IGV)	4001601	4434497	3595307	32628195	33875863	(10,2)	3,8
4. Impto Selectivo al Consumo (ISC)	97896	75690	93249	775937	767573	(4,7)	(1,1)
5. Otros Ingresos Tributarios 1/	1121657	1511347	1111976	9976012	10822554	(0,9)	8,5
II. ING. NO TRIBUTARIOS	4649879	5515572	4170119	15372085	38362239	(10,3)	149,6
1. Fonavi	8631	6211	4280	128066	68950	(50,4)	(46,2)
2. ONP	68599	1355165	1370610	812461	9320400	1 898,0	1 047,2
3. ESSALUD	3551934	3371348	2115824	7015154	21711902	(40,4)	209,5
4. Otros	1020715	782848	679405	7416404	7260987	(33,4)	(2,1)
TOTAL	14039634	16562571	12896884	105133626	123762058	(8,1)	17,7

FUENTE: SUNAT - SUNAD

1/ Incluye I.E.S.

V. MONEDA Y CREDITO.

1. Liquidez del sistema bancario.

A fines de setiembre, el saldo de los depósitos en el sistema financiero ascendió a S/. 502 223 (S/. 103 095 mil en M/N y S/. 399 128 mil en M/E), importe que en relación al saldo en similar período del año anterior se contrajo en S/. 108 164 mil (-21 por ciento en términos reales) al

disminuir las captaciones en M/N (-40 por ciento) y en M/E (-14 por ciento), explicados, principalmente, por las menores captaciones de los depósitos a plazo en M/N (-S/. 52 502 mil) y en M/E (-S/. 47 110 mil).

El saldo de los depósitos en el sistema bancario ascendió a S/. 453 187 mil (S/. 85 892 mil en M/N y S/. 367 295 mil en M/E) y se contrajo en S/. 124 974 mil (-25 por ciento en términos reales) respecto al saldo en setiembre de 1999 al disminuir los depósitos en M/N en S/. 66 204 mil (-46 por ciento) y en M/E en S/. 58 770 mil (-17

por ciento), lo que a su vez se explica por las menores captaciones de los bancos de Crédito (-S/. 31 914 mil), Wiese-Sudameris (-S/. 51 843 mil), Santander (-S/. 66 255 mil) y Latino(-S/. 7 511 mil) y el incremento en los bancos Interbank (S/. 5 490 mil), Continental (S/. 22 370 mil) y Del Trabajo (S/. 4 689 mil).

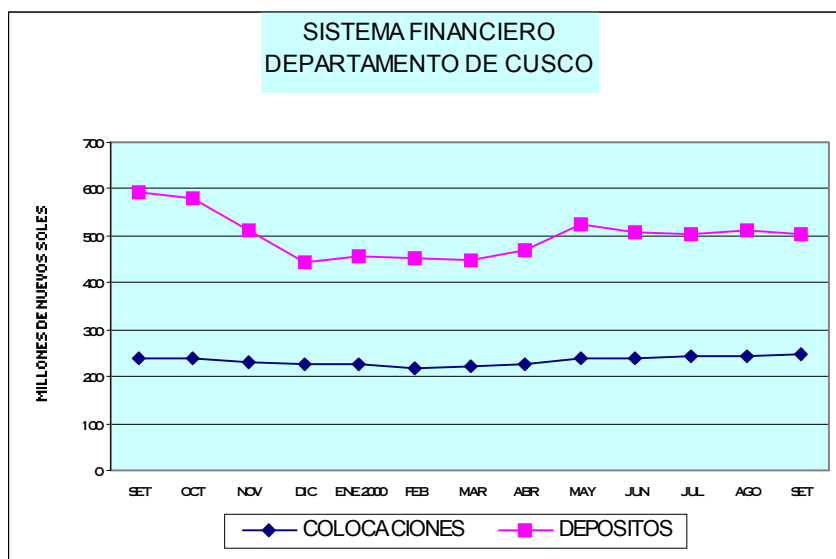

Los depósitos en el sistema bancario representaron el 90,2 por ciento de los depósitos en el sistema financiero y estuvieron constituidos en un 73 por ciento por los depósitos efectuados en los bancos de Crédito (38 por ciento) y Continental (35 por ciento).

Respecto a la participación del sistema bancario en el total de los depósitos en el sistema financiero, ésta bajó de 94,7 por ciento en setiembre de 1999 a 90,2 por ciento en setiembre del 2000, diferencia que fue ganada por el sistema

no bancario al incrementarse sus captaciones en 46 por ciento (en términos reales).

El saldo de los depósitos en el sistema no bancario ascendió a S/. 49 036 mil (S/. 17 203 mil en M/N y S/. 31 833 mil en M/E), importe que en relación al saldo en similar período del año anterior se incrementó en S/. 16 810 mil (46 por ciento en términos reales), principalmente los depósitos en M/E (61 por ciento), destacando la Caja Municipal Cusco con el 83 por ciento del saldo de los depósitos.

DEPARTAMENTO DE CUSCO : DEPOSITOS EN EL SISTEMA FINANCIERO

(Saldo en Miles de Nuevos Soles)

ENTIDADES FINANCIERAS	DEPOSITOS M/N			DEPOSITOS M/E			TOTAL DEPOSITOS M/N Y M/E		
	SET.99	AGO.00	SET.00	SET.99	AGO.00	SET.00	SET.99	AGO.00	SET.00
I. SISTEMA BANCARIO	152096	90838	85892	426065	374939	367295	578161	465777	453187
BANCO DE LA NACION	0	0	0	0	0	0	0	0	0
BANCA MULTIPLE	152096	90838	85892	426065	374939	367295	578161	465777	453187
Crédito	67398	35444	34223	137862	143129	139123	205260	178573	173346
Interbank	13928	10452	10198	35246	36278	44466	49174	46730	54664
Latino	1448	1291	1287	10014	2869	2664	11462	4160	3951
Wiese-Sudameris 1/	20602	6380	7185	73452	36162	35026	94054	42542	42211
Continental	43464	33295	29099	92500	140548	129235	135964	173843	158334
Lima	0	0	0	0	0	0	0	0	0
Santander 2/	4276	2621	2533	74685	10499	10173	78961	13120	12706
Del Trabajo	980	1355	1367	2306	5454	6608	3286	6809	7975
Solventa	0	0	0	0	0	0	0	0	0
II.SISTEMA NO BANCARIO	13250	17211	17203	18976	30892	31833	32226	48103	49036
Caja Municipal Cusco	10780	14061	13863	15934	26009	26806	26714	40070	40669
CRAC Quillabamba	2470	3150	3340	3042	4883	5027	5512	8033	8367
T O T A L	165346	108049	103095	445041	405831	399128	610387	513880	502223

FUENTE : Oficinas de las Entidades Financieras

1/ Apartir de octubre el Banco Wiese y Lima se fusionan para constituir el Banco Wiese-Sudameris

2/ Apartir de diciembre el Bancosur se convierte en Banco Santander

2. Tasas de Interés (en términos efectivos anuales).

Las tasas de interés activas y pasivas en M/N y M/E descendieron en relación a las del mes anterior. La TAMN y TAMEX bajaron en 2,1 puntos y 0,9 puntos, respectivamente. La TIPMN bajó de 9,5 por ciento a 9,3 por ciento, mientras que la TIPMEX se mantuvo

ligeramente por debajo de la del mes anterior al pasar de 4,68 por ciento a 4,65 por ciento.

Las tasas de interés legal y moratorio en moneda nacional y extranjera, que se expresan en función de las tasas pasivas y activas, respectivamente, registraron ligeras variaciones.

3. Crédito al sector privado.

A fines de setiembre, el saldo de las colocaciones del sistema financiero ascendió a S/. 248 236 mil (S/. 72 368 mil en M/N y S/. 175 868 mil en M/E), importe que en relación al saldo en similar período del año anterior se incrementó en S/. 11 263 mil (0,8 por ciento en términos reales) al incrementarse las colocaciones en M/N (12 por ciento) y contraerse en M/E (-3 por ciento).

El saldo de las colocaciones del sistema bancario que a fines de setiembre ascendió a S/. 201 360 mil (S/. 48 289 mil en M/N y S/. 153 071 mil en M/E), representó el 81 por ciento de las colocaciones del sistema financiero, y se contrajo en 3,4 por ciento en términos reales al incrementarse los créditos en M/N (7 por ciento) frente a la contracción de los créditos en M/E (-6 por ciento).

El 85 por ciento de las colocaciones (de créditos en M/N más M/E) correspondió a los efectuados por los bancos de Crédito (19 por ciento), Wiese-Sudameris (19 por ciento), Continental (34 por ciento) y Santander (13 por ciento); sin embargo,

destacan las colocaciones de los bancos Wiese-Sudameris, Interbank y Del Trabajo, los que registraron (en términos reales) incrementos de 16, 21 y 47 por ciento, respectivamente, respecto a las de setiembre de 1999, contrariamente, se contrajeron las colocaciones de los bancos de Crédito (-12 por ciento), Santander (-34 por ciento) y en menor monto los del Latino (-24 por ciento), habiéndose mantenido estable en el Banco Continental.

Las colocaciones en el sistema no bancario ascendieron a S/. 46 876 mil (S/. 24 079 mil en M/N y S/. 22 797 mil en M/E) registrando un incremento real de 24 por ciento respecto al saldo en similar período del año anterior, destacando la Caja Municipal Cusco con el 74 por ciento de las colocaciones del sistema no bancario y un crecimiento real de 25 por ciento.

El coeficiente de intermediación financiera pasó de 0,39 en setiembre de 1999 a 0,49 en setiembre del 2000, al incrementarse tanto en M/N (0,32 puntos) cuanto en M/E (0,05 puntos).

DEPARTAMENTO DE CUSCO : COLOCACIONES DEL SISTEMA FINANCIERO
(Saldo en Miles de Nuevos Soles)

ENTIDADES FINANCIERAS	COLOCACIONES M/N			COLOCACIONES M/E			TOTAL COLOCACIONES M/N Y M/E		
	SET.99	AGO.00	SET.00	SET.99	AGO.00	SET.00	SET.99	AGO.00	SET.00
I. SISTEMA BANCARIO	43288	44679	48289	157272	154222	153071	200560	198901	201360
BANCO DE LA NACION	0	0	0	0	0	0	0	0	0
BANCA MULTIPLE	43288	44679	48289	157272	154222	153071	200560	198901	201360
Crédito	2315	1668	1575	38625	37459	35841	40940	39127	37416
Interbank	8098	12430	13381	6475	5311	4889	14573	17741	18270
Latino	439	393	437	270	135	120	709	528	557
Wiese-Sudameris 1/	7177	6242	6095	23801	31499	31267	30978	37741	37362
Continental	13990	12804	13308	53023	54518	56096	67013	67322	69404
Lima	0	0	0	0	0	0	0	0	0
Santander 2/	3400	1586	1530	35078	25289	24844	38478	26875	26374
Del Trabajo	7869	9556	11963	0	11	14	7869	9567	11977
Solventa	0	0	0	0	0	0	0	0	0
II.SISTEMA NO BANCARIO	19075	23696	24079	17338	20961	22797	36413	44657	46876
Caja Municipal Cusco	16619	19621	19395	9972	13641	15108	26591	33262	34503
CRAC Quillabamba	2456	4075	4684	7366	7320	7689	9822	11395	12373
T O T A L	62363	68375	72368	174610	175183	175868	236973	243558	248236

FUENTE : Oficinas de las Entidades Financieras

1/ Apartir de octubre el Banco Wiese y Lima se fusionan para constituir el Banco Wiese-Sudameris

2/ Apartir de diciembre el Bancosur se convierte en Banco Santander

El coeficiente de cartera pesada del sistema financiero (de los créditos en M/N más M/E) disminuyó ligeramente respecto al del mes anterior al pasar de 23,9 por ciento a 23,5 por ciento, siendo en el sistema bancario de 26,7 por ciento y de 9,5 por ciento en el sistema no bancario. En M/N, el coeficiente de cartera pesada del sistema financiero disminuyó respecto al del mes anterior al pasar de 12,4 por ciento a 11,4 por ciento, destacando con las mayores tasas los

4. Situación del encaje.

El promedio del total de obligaciones sujetas a encaje (TOSE) en M/N de la Caja Municipal Cusco ascendió a S/. 16 707 mil, importe que supera en 35 por ciento el promedio en similar período del año anterior. Los fondos de encaje efectivo alcanzaron un promedio de S/. 1 010 mil, el mismo que supera en 0,8 por ciento el promedio de su encaje exigible. La disminución de la tasa de encaje en 1 punto a partir de setiembre significó para la Caja Municipal el incremento de su liquidez en S/. 167 mil como promedio diario.

bancos Wiese-Sudameris (42,6 por ciento), Crédito (27,6 por ciento) y Santander (52,6 por ciento). En M/E, dicho coeficiente se elevó respecto al del mes anterior de 28,4 por ciento a 28,5 por ciento, destacando con las tasas más altas de morosidad los bancos Interbank (56,9 por ciento), Crédito (50,7 por ciento), Wiese-Sudameris (30,8 por ciento) y la CRAC Quillabamba (31,3 por ciento).

En similar período, el TOSE promedio en M/N de la CRAC Quillabamba alcanzó a S/. 3 937 mil, importe que supera en 43 por ciento el promedio alcanzado en similar período del año anterior, con un encaje efectivo promedio de S/. 246 mil y un excedente de 4,1 por ciento sobre su encaje exigible.

Al disminuir la tasa de encaje en M/N, la CRAC Quillabamba aumentó su liquidez promedio en S/. 39 mil.

CIUDAD CUSCO: VARIACION DEL INDICE DE PRECIOS AL CONSUMIDOR.

BASE AÑO 1994 = 100

GRANDES GRUPOS DE CONSUMO	1999				INFLAC. 1999	2000										INFLAC. ACUM	
	SET	OCT	NOV	DIC		ENE	FEB	MAR	ABR	MAY	JUN	JUL	AGO	SET	SET/SET	ENE-SET	
INDICE GENERAL	0,58	0,16	0,15	0,65	4,76	0,14	0,07	0,13	0,07	0,10	0,21	0,30	0,23	0,40	2,69	1,66	
1.ALIMENTOS Y BEBIDAS	0,06	-0,12	0,35	0,35	2,25	(0,02)	(0,04)	(0,23)	(0,18)	0,07	0,06	0,21	0,17	0,38	0,99	0,42	
2.VESTIDO Y CALZADO	0,31	0,08	0,07	1,32	5,39	0,10	0,03	0,32	0,16	0,90	0,23	0,23	0,18	0,16	3,87	2,33	
3.ALQ.VIV.COMB.ELECT.Y CONS.VIV.	3,59	0,95	-1,13	2,31	16,34	0,66	0,59	0,31	(0,09)	(1,18)	0,11	0,06	0,81	0,28	4,13	1,55	
4.MUEBLES,ENS.Y MANTENIM.DE VIV.	0,34	0,25	-0,12	0,29	4,78	0,57	(0,15)	0,12	0,72	0,22	(0,31)	(0,10)	0,07	2,36	3,98	3,54	
5.CUIDADO CONS.SALUD Y SERV.MED.	0,23	1,82	0,5	0,62	4,95	0,24	0,07	1,48	1,81	0,73	0,10	(0,02)	0,09	0,44	8,14	5,03	
6.TRANSPORTES Y COMUNICACIONES	0,65	0,32	0,53	0,34	4,15	0,19	0,13	(0,02)	0,02	0,00	0,04	0,51	(0,01)	0,37	2,45	1,24	
7.ESPARC.DIC.SERV.CULT.Y ENSEÑAN.	0,1	0,14	0,18	0,17	5,24	0,06	0,01	2,43	0,87	0,34	1,66	1,51	(0,04)	0,13	7,69	7,15	
8.OTROS BIENES Y SERVICIOS	0,13	0,34	0,55	0,38	5,99	0,37	0,16	0,35	0,79	2,24	1,17	0,42	0,39	0,15	7,54	6,18	

FUENTE: Instituto Nacional de Estadística e Informática - Oficina Departamental Cusco (INEI-ODC).

**TIPO DE CAMBIO DEL DOLAR AMERICANO
(Nuevos Soles por US\$)**

PERIODO	PROMEDIO DEL PERIODO						FIN DE PERIODO					
	BANCARIO 1/			INFORMAL 2/			BANCARIO 1/			INFORMAL 2/		
	COMPRA	VENTA	PROMEDIO	COMPRA	VENTA	PROMEDIO	COMPRA	VENTA	PROMEDIO	COMPRA	VENTA	PROMEDIO
1999												
Enero	3,259	3,244	3,251	3,220	3,245	3,232	3,329	3,342	3,336	3,310	3,340	3,325
Febrero	3,386	3,394	3,390	3,384	3,408	3,396	3,438	3,444	3,441	3,430	3,450	3,440
Marzo	3,379	3,386	3,383	3,374	3,396	3,385	3,337	3,348	3,343	3,320	3,350	3,335
Abril	3,344	3,352	3,348	3,337	3,357	3,347	3,336	3,346	3,341	3,320	3,345	3,333
Mayo	3,328	3,334	3,331	3,317	3,338	3,328	3,326	3,332	3,329	3,310	3,330	3,320
Junio	3,335	3,340	3,338	3,323	3,343	3,333	3,333	3,342	3,338	3,330	3,350	3,340
Julio	3,320	3,325	3,323	3,313	3,333	3,323	3,326	3,332	3,329	3,320	3,340	3,330
Agosto	3,356	3,362	3,359	3,340	3,360	3,350	3,368	3,374	3,371	3,360	3,380	3,370
Setiembre	3,412	3,417	3,415	3,401	3,422	3,411	3,458	3,461	3,460	3,440	3,460	3,450
Octubre	3,469	3,473	3,471	3,454	3,473	3,463	3,485	3,489	3,487	3,450	3,470	3,460
Noviembre	3,480	3,484	3,482	3,468	3,487	3,478	3,489	3,493	3,491	3,480	3,500	3,490
Diciembre	3,481	3,485	3,483	3,470	3,490	3,480	3,506	3,511	3,509	3,490	3,510	3,500
2000												
Enero	3,498	3,503	3,500	3,490	3,509	3,500	3,475	3,480	3,478	3,470	3,490	3,480
Febrero	3,456	3,460	3,458	3,444	3,464	3,454	3,460	3,462	3,461	3,440	3,460	3,450
Marzo	3,439	3,443	3,441	3,427	3,449	3,438	3,487	3,489	3,488	3,470	3,490	3,480
Abril	3,478	3,481	3,479	3,465	3,485	3,475	3,478	3,482	3,480	3,470	3,490	3,480
Mayo	3,500	3,504	3,502	3,483	3,504	3,493	3,514	3,518	3,516	3,500	3,520	3,510
Junio	3,486	3,489	3,488	3,475	3,495	3,485	3,489	3,493	3,491	3,480	3,500	3,490
Julio	3,479	3,483	3,481	3,472	3,492	3,482	3,475	3,479	3,477	3,470	3,490	3,480
Agosto	3,476	3,479	3,478	3,465	3,485	3,475	3,473	3,476	3,475	3,460	3,480	3,470
Setiembre	3,482	3,485	3,483	3,467	3,487	3,477	3,516	3,519	3,518	3,490	3,520	3,505

FUENTE: 1/ Superintendencia de Banca y Seguros

2/ Calculado en base a observaciones propias

TIPO DE CAMBIO DEL DOLAR AMERICANO: SETIEMBRE 2000

(S/. x US \$)

DIAS	SISTEMA BANCARIO 1/		MERCADO INFORMAL 2/		
	COMPRA	VENTA	COMPRA	VENTA	
SAB. DOM.	1	3,472	3,474	3,460	3,480
	4	3,469	3,472	3,460	3,480
	5	3,47	3,473	3,460	3,480
	6	3,473	3,475	3,460	3,480
	7	3,47	3,472	3,460	3,480
	8	3,471	3,473	3,460	3,480
SAB. DOM.	11	3,473	3,475	3,460	3,480
	12	3,471	3,475	3,460	3,480
	13	3,471	3,474	3,460	3,480
	14	3,47	3,473	3,450	3,470
	15	3,47	3,472	3,450	3,470
SAB. DOM.	18	3,472	3,474	3,460	3,480
	19	3,498	3,5	3,480	3,500
	20	3,496	3,499	3,480	3,500
	21	3,511	3,513	3,480	3,500
	22	3,489	3,491	3,480	3,500
SAB. DOM.	25	3,489	3,492	3,470	3,490
	26	3,485	3,489	3,470	3,490
	27	3,489	3,492	3,470	3,495
	28	3,496	3,498	3,480	3,500
	29	3,516	3,519	3,490	3,520
PROM C-V		3,482	3,485	3,467	3,487
		3,483		3,477	

FUENTE: 1/ SUPERINTENDENCIA DE BANCA Y SEGUROS

2/ CAMBISTAS DE LA AV. EL SOL DE LA CIUDAD DEL CUSCO

DPTO.CUSCO: PRODUCCION AGROPECUARIA (t) 1/

	1999					TOTAL	2000										VARIACION 00/99 (%)	
	SET	OCT	NOV	DIC	1999	ENE	FEB	MAR	ABR	MAY	JUN	JUL	AGO	SET	SET/SET	ENE-SET		
AGRICOLA 1/	5 891	10126	4067	5300	264041	11304	10 924	22 307	33 470	79 408	68 110	36 620	6 997	10 942	85,8	14,5		
Arroz	0	0	0	29	4 986	56	171	1 073	1 575	3 115	462	0	0	0	#iDIV/0!	30,1		
Avena grano	0	0	0	0	1 233	0	0	0	0	149	119	1 977	0	0	#iDIV/0!	82,1		
Ccañiwa	0	0	0	0	819	0	0	0	97	48	0	0	0	0	#iDIV/0!	(82,3)		
Cebada	0	0	0	0	15 859	40	0	0	0	126	6 215	9 781	0	0	#iDIV/0!	1,9		
Maíz amarillo	0	0	10	54	11 368	45	626	4 281	3 115	2 522	4 358	591	12	35	#iDIV/0!	37,6		
Maíz amiláceo	0	0	0	0	27 945	0	0	0	3 543	6 799	6 907	1 433	0	0	#iDIV/0!	(33,1)		
Quinua	0	0	0	0	2 607	0	0	0	109	406	1 034	181	0	0	#iDIV/0!	(33,6)		
Trigo	0	0	0	0	9 746	0	0	0	0	110	5 475	3 707	0	0	#iDIV/0!	(4,7)		
Kiwicha	0	0	0	0	257	0	0	0	0	5	476	46	0	0	#iDIV/0!	105,1		
Maswa	0	0	0	0	7 337	0	0	0	383	1 354	2 309	800	0	0	#iDIV/0!	(34,0)		
Oca	0	0	0	0	13 368	0	0	0	843	3 823	6 331	2 320	0	0	#iDIV/0!	(0,4)		
Olluco	0	0	0	0	16 558	275	8	427	1 827	7 976	6 497	360	0	0	#iDIV/0!	4,9		
Papa	769	172	154	366	154 169	2 758	4 524	9 756	25 002	87 246	41 750	4 000	720	755	(1,8)	14,5		
Yuca	3 821	4 679	6 409	7 447	81 194	5 377	7 269	7 936	6 187	5 920	6 097	5 892	4 370	5 526	44,6	(21,7)		
Uncucha	0	0	0	0	0	0	0	0	0	4 440	0	0	0	0	#iDIV/0!	#iDIV/0!		
Arveja grano seco	0	0	0	0	2 167	0	0	0	5	79	760	415	14	0	#iDIV/0!	(41,3)		
Frijol	0	0	0	0	1 316	0	223	204	136	317	331	264	42	0	#iDIV/0!	15,3		
Haba grano seco	0	0	0	60	8 247	0	0	0	0	469	3 485	3 778	7	0	#iDIV/0!	(5,5)		
Tarwi	0	0	0	0	1 659	0	0	0	0	21	836	886	0	0	#iDIV/0!	5,1		
Arveja grano verd	0	0	0	0	33	59	162	228	101	441	0	28	10	5	#iDIV/0!	3 018,2		
Haba grano verde	0	0	0	0	1 428	84	211	380	341	608	233	10	16	35	#iDIV/0!	31,8		
Soya	0	110	0	0	450	0	89	154	31	2	0	0	32	38	#iDIV/0!	(9,7)		
Cebolla	491	408	293	461	5 608	569	519	481	462	516	510	515	396	538	9,5	(10,7)		
Maíz Choclo	0	0	0	280	11 229	1 310	2 564	5 566	2570	4 047	3 416	0	0	15	#iDIV/0!	77,9		
Tomate	75	140	70	150	2 110	129	180	90	147	66	93	90	135	165	120,0	(46,9)		
Zanahoria	210	234	260	314	3 739	348	381	446	601	441	268	380	534	500	138,1	16,0		
Zapallo	32	48	100	170	2 002	150	238	283	476	327	159	95	36	33	3,1	4,8		
Col repollo	78	99	78	124	1 376	107	143	236	292	251	166	94	160	89	14,1	34,8		
Plátano	2 018	1 337	1 596	1 653	15 941	1 782	2 422	2 186	2 077	2 070	2 056	1 840	814	1 025	(49,2)	34,3		
Granadilla	10	8	0	0	712	20	34	92	156	244	212	280	242	90	800,0	81,8		
Papayo	245	236	179	148	4 137	126	271	187	74	583	368	456	318	244	(0,4)	(33,3)		
Piña	668	338	695	853	3 119	685	0	0	110	0	62	51	217	401	(40,0)	(8,8)		
Caña para alcohol	43	9	916	242	2 331	0	701	0	20	617	42	69	283	75	74,4	48,8		
Alfalfa	328	563	721	827	8 197	312	290	495	310	970	1 000	686	1 079	428	30,5	(15,5)		
Achiote	610	2 344	0	0	3 228	0	0	0	0	6	101	428	2 345	284,4	(39,5)			
Cacao	456	266	0	115	6 301	2 412	991	977	458	1 038	998	609	490	433	(5,0)	34,7		
Café	0	0	0	20	17 919	0	96	1 912	3 362	6 551	6 109	4 846	439	0	#iDIV/0!	30,3		
Té	310	450	480	540	5 610	630	630	588	546	406	420	280	50	35	(88,7)	(14,3)		
Limón	1	0	0	16	121	36	75	59	34	68	10	20	7	1	0,0	195,7		
Mandarina	65	63	28	20	564	20	26	37	44	57	65	57	33	10	(84,6)	(100,0)		
Manzano	0	0	0	0	240	0	150	152	40	0	0	0	0	0	#iDIV/0!	(100,0)		
Naranja	169	252	94	89	5 193	58	207	448	1 698	476	529	514	494	362	114,2	(7,0)		
Palto	7	0	301	354	1 007	385	226	80	2	50	60	35	4	0	(100,0)	139,1		
Mango	0	0	132	351	483	324	108	0	44	0	80	0	0	24	#iDIV/0!	#iDIV/0!		
Avena forrajera	60	80	120	20	15520	30	40	59	80	495	1549	940	84	52	(13,3)	(78,6)		
Cebada forrajera	404	356	340	298	6698	191	307	553	610	417	1691	1602	798	753	86,4	8,2		
PECUARIA 1/	3 852	3 924	4 300	3 832	55 308	6 398	5 973	5 652	4 967	5 380	5151	5522	5924	5038	30,8	15,6		
Carne de ave	27	25	25	29	330	34	31	33	32	33	35	36	39	35	29,2	23,7		
Carne de vacuno	637	611	612	575	8 352	832	769	812	805	869	846	861	944	847	32,9	15,7		
Carne de ovino	134	166	212	178	2 401	208	196	197	192	243	233	245	257	216	61,3	7,6		
Carne de porcino	171	183	157	126	2 110	208	180	195	172	202	190	260	281	201	17,5	15,0		
Carne de caprino	16	14	14	10	185	17	18	22	16	23	12	11	17	17	6,9	4,5		
Carne de alpaca	33	31	47	33	492	54	49	47	36	49	35	41	41	31	(5,0)	0,6		
Carne de llama	15	11	13	6	186	20	21	20	14	15	14	13	13	11	(25,2)	(9,8)		
Carne de cuy	11	10	9	10	124	11	10	11	10	13	11	16	16	14	27,9	18,8		
Huevos	22	21	21	30	243	20	18	19	18	18	23	23	24	24	5,8	8,8		
Leche	428	509	507	509	6372	893	860	871	1 032	690	684	695	623	466	8,9	40,6		
Lana de oveja	0	0	31	20	442	165	162	139	0	3	0	0	0	0	#iDIV/0!	20,1		
Fibra de alpaca	0	0	14	9	109	49	48	4	0	0	0	0	0	0	#iDIV/0!	18,8		
TOTAL 1/	9743	14050	8367	9132	319349	17702	16 897	27 959	38 437	84 788	73 261	42 142	12 921	15 980	64,0	14,7		

1/ : Valor en miles de Nuevos Soles de 1994 (cifras reajustadas).

Fuente: Dirección Regional Agraria Cusco.

DPTO. DE CUSCO: AVANCE DE LA PRODUCCION AGRICOLA

CULTIVOS	CAMPAÑA AGRICOLA 1999/2000							CAMPAÑA AGRICOLA 2000/2001						
	PROGRAMADO		AGOSTO-SETIEMBRE					PROGRAMADO		AGOSTO-SETIEMBRE				
	SIEMBRAS ha	PRODUCC. t	SIEMBRAS ha	PERDIDAS ha	COSECHA ha	PRODUCC. t	V.B.P. Miles de S/.	SIEMBRAS ha	PRODUCC. t	SIEMBRAS ha	PERDIDAS ha	COSECHA ha	PRODUCC. t	V.B.P. Miles de S/.
Arroz	3 500	5 600	92	0	0	0	0	2 315	3 721	130	0	0	0	0
Avena grano	1 400	1 540	0	0	30	37	24	2 470	3 220	0	0	0	0	0
Ccañiwa	1 050	1 050	11	0	0	0	0	783	682	0	0	0	0	0
Cebada	12 000	16 800	0	0	1 843	2 968	1 173	15 187	19 737	0	0	0	0	0
Maíz amarillo	7 500	12 750	2 747	0	0	0	0	5 699	8 067	2 690	0	31	47	19
Maíz amiláceo	17 000	27 840	4 694	0	926	1 354	971	16 768	36 065	11 133	0	0	0	0
Quinua	3 000	4 500	18	0	44	66	45	3 680	4 227	76	0	0	0	0
Trigo	5 600	7 280	3	0	426	682	338	8 559	13 312	20	0	0	0	0
Kiwicha	150	300	0	0	0	0	0	435	773	0	0	0	0	0
Maswa	1 250	8 750	136	0	5	35	11	880	4 139	299	0	0	0	0
Oca	2 500	17 500	213	0	5	35	14	2 261	10 065	646	0	0	0	0
Olluco	2 800	19 600	478	0	25	298	112	3 876	21 367	934	0	0	0	0
Papa	22 000	194 078	2 183	0	84	769	310	21 318	183 477	3 065	0	182	1 475	595
Yuca	8 500	85 000	1 561	0	983	10 023	3 428	6 813	64 694	2 847	0	1 025	9 896	3 385
Uncucha			519	0	0	0	0	s.i.	s.i.	222	0	0	0	0
Arveja grano seco	1 500	1 766	6	0	16	57	61	1 598	1 576	59	0	2	14	15
Frijol	1 250	1 500	37	0	155	227	292	869	1 389	82	0	35	42	54
Haba grano seco	7 200	10 598	153	0	408	445	315	6 362	7 745	966	0	1	7	5
Tarwi	1 550	1 860	161	0	202	142	90	1 834	2 039	326	0	0	0	0
Arveja grano verde			85	0	0	0	0	s.i.	s.i.	9	0	3	15	12
Haba grano verde			233	0	0	0	0	s.i.	s.i.	2	0	7	51	23
Soya	250	350	0	0	0	0	0	219	320	11	0	59	70	68
Cebolla	350	3 508	124	0	81	913	227	478	7 433	137	0	97	934	233
Maíz Choclo			4 092	0	0	0	0	1 093	19 305	0	0	1	15	6
Tomate			18	0	18	240	82	120	3 630	49	0	20	300	103
Zanahoria			89	0	47	460	90	276	3 948	103	0	76	1 034	202
Zapallo			42	0	4	64	19	120	1 628	43	0	4	69	20
Col repollo			32	0	18	158	39	s.i.	s.i.	23	0	24	249	62
Plátano (2 365 ha)	220	27 400	27	0	0	3 489	1 028	196	22 589	0	0	0	1 839	542
Granadilla (191 ha)			0	0	0	30	11	10	896	0	0	0	332	124
Papayo (373 ha)			0	0	0	565	205	50	4 519	2	0	0	562	204
Piña (341 ha)			0	0	0	888	394	102	4 531	0	0	0	618	274
Caña para alcohol			32	0	0	534	45	10 s.i.		2	0	2	358	30
Alfalfa (680 ha)			5	0	0	1 575	261	262	15 118	42	0	8	1 507	250
Achiote (6 086 ha)	20	2 650	0	0	0	796	2 174	224	3 777	0	0	0	2 773	7 574
Cacao (19 420 ha)	600	7 153	0	0	0	960	2 217	554	7 793	0	0	0	923	2 132
Café (48 091 ha)	2 000	24 920	0	0	0	576	1 845	1 627	32 247	0	0	0	439	1 407
Té (2 000 ha)			0	0	0	490	209	0	5 000	0	0	0	85	36
Limón (33 ha)			0	0	0	1	0	3	241	0	0	0	8	3
Mandarina (60 ha)			0	0	0	155	85	1	381	0	0	0	43	24
Manzano (96 ha)			0	0	0	0	0	9	850	2	0	0	0	0
Naranja (771 ha)			0	0	0	417	141	27	5892	0	0	0	856	290
Palto (94 ha)			0	0	0	7	5	10	619	0	0	0	4	3
Mango (99 ha)			0	0	0	0	0	6	1096	0	0	0	24	9
Avena forrajera			7	0	4	80	11	1807	20523	91	0	11	136	18
Cebada forrajera			83	0	84	850	119	858	12135	227	0	90	1 551	217
Total	103 190	484 293	17 879	0	5 407	30 387	16 393	109 769	560 766	24 238	0	1 678	26 276	17 939

DPTO. DE CUSCO: AVANCE DE LA PRODUCCION AGRICOLA

CULTIVOS	1999					2000				
	ENERO-SETIEMBRE					ENERO-SETIEMBRE				
	SIEMBRAS ha	PERDIDAS ha	COSECHA ha	PRODUCC. t	V.B.P. Miles de S/.	SIEMBRAS ha	PERDIDAS ha	COSECHA ha	PRODUCC. t	V.B.P. Miles de S/.
Arroz	252	0	3 420	4 957	1 784	510	0	4 333	6 451	2 321
Avena grano	51	0	1 074	1 233	805	653	0	2 141	2 245	1 466
Ccañiwa	11	0	1 024	819	273	0	0	181	145	48
Cebada	2 976	17	10 721	15 859	6 268	5 234	0	13 052	16 162	6 387
Maíz amarillo	2 845	7	7 355	11 304	4 594	3 104	0	10 688	15 584	6 334
Maíz amiláceo	4 850	194	15 475	27 945	20 034	11 163	0	12 086	18 682	13 394
Quinua	195	48	2 150	2 607	1 778	291	0	1 624	1 730	1 180
Trigo	1 238	3	5 772	9 746	4 831	1 495	0	6 831	9 292	4 606
Kiwicha	13	0	120	257	353	163	0	312	527	723
Maswa	176	0	1 221	7 337	2 328	299	0	1 050	4 846	1 538
Oca	213	0	2 228	13 368	5 523	646	0	2 610	13 317	5 501
Olluco	478	0	2 779	16 558	6 250	945	0	3 025	17 370	6 556
Papa	3 290	100	18 967	153 477	61 923	4 736	49	21 242	176 511	71 216
Yuca	1 968	5	6 109	62 659	21 431	3 201	0	5 626	54 574	18 666
Uncucha	519	0	0	0	0	222	0	555	4 440	1 016
Arveja grano seco	45	0	1 474	2 167	2 317	122	0	1 529	1 273	1 361
Frijol	82	0	1 227	1 316	1 692	157	1	1 508	1 517	1 951
Haba grano seco	500	11	6 401	8 187	5 782	1 284	10	7 475	7 739	5 466
Tarwi	161	1	1 578	1 659	1 049	356	0	1 912	1 743	1 102
Arveja grano verde	85	0	5	33	27	21	0	176	1 034	860
Haba grano verde	233	0	169	1 428	651	44	0	442	1 918	874
Soya	85	0	240	340	331	70	0	254	345	336
Cebolla	385	4	426	4 446	1 107	404	1	450	4 506	1 122
Maíz Choclo	4 126	0	674	10 949	4 569	9	0	4 143	19 488	8 132
Tomate	82	0	124	1 750	600	89	0	81	1 095	375
Zanahoria	276	0	278	2 931	572	325	0	355	3 899	761
Zapallo	84	0	91	1 684	490	47	0	107	1 797	523
Col repollo	131	0	134	1 075	266	99	0	157	1 538	381
Plátano (2 365 ha)	297	8	0	11 355	3 346	138	0	0	16 272	4 795
Granadilla (191 ha)	0	0	0	704	264	21	0	0	1 370	514
Papayo (373 ha)	40	0	0	3 574	1 298	11	0	0	2 627	954
Piña (341 ha)	93	0	0	1 233	547	11	0	0	1 526	677
Caña para alcohol	32	0	0	1 164	98	85	0	36	1 807	152
Alfalfa (680 ha)	181	0	0	6 086	1 008	130	0	8	5 570	923
Achiote (6 086 ha)	0	0	0	884	2 415	50	0	0	2 880	7 866
Cacao (19 420 ha)	486	0	17	5 920	13 673	561	0	0	8 406	19 415
Café (48 091 ha)	1 198	1	0	17 899	57 348	1 461	4	0	23 315	74 700
Té (2 000 ha)	0	0	0	4 140	1 765	0	0	0	3 585	1 528
Limón (33 ha)	4	0	0	105	34	1	0	0	310	102
Mandarina (60 ha)	4	0	0	453	248	1	0	0	349	191
Manzano (96 ha)	0	0	0	240	158	2	0	0	342	226
Naranja (771 ha)	81	0	0	4 758	1 609	40	0	0	4 786	1 619
Palto (94 ha)	1	0	0	352	240	6	0	0	842	574
Mango (99 ha)	17	0	0	0	0	6	0	0	580	226
Avena forrajera	485	0	848	15 300	2 070	119	0	297	3 329	450
Cebada forrajera	356	0	487	5 704	800	485	0	584	6 922	971
Total	28623	398	92586	445 960	244 548	38817	64	104869	474 585	280080

DPTO.CUSCO: SIEMBRAS (ha).

CULTIVOS	1999				TOTAL 1999	2000								VARIACION % 00/99		
	SET	OCT	NOV	DIC		ENE	FEB	MAR	ABR	MAY	JUN	JUL	AGO	SET	SET/SET	ENE-SET
Arroz	92	396	1 111	2 371	4 130	373						7	10	120	30,4	102,4
Avena grano		41	121	1 326	1 539	650	1	1	1						#DIV/0!	1 180,4
Ccañiwa	11	170			181										(100,0)	(100,0)
Cebada		22	1 254	6 537	10 789	5 206	14	14							#DIV/0!	75,9
Maíz amarillo	2 710	1 631	3 720	2 246	10 442	322		11	8	21	15	37	24	2 666	(1,6)	9,1
Maíz amiláceo	4 083	4 895	2 358	252	12 355	30						2 866	8 267		102,5	130,2
Quinua	18	265	282	859	1 601	215						5	71		294,4	49,2
Trigo	3	334	1 502	3 549	6 623	1 468	5		2					20	566,7	20,8
Kiwicha		19	24	108	164	143	20								#DIV/0!	1 153,8
Maswa	113	219	301	394	1 090									299	164,6	69,9
Oca	179	632	840	923	2 607							72	574		221,6	204,0
Olluco	439	615	1 253	668	3 014	11						130	804		83,1	97,7
Papa	1 096	3 142	7 419	6 882	20 733	1 295			10	177	55	134	293	2 772	152,9	44,0
Yuca	1 301	1 850	3 286	118	7 222	62	33	35	60	64	63	37	338	2 509	92,9	62,7
Uncucha	519	54			573									222	(57,2)	(57,2)
Arveja grano seco	6	190	448	845	1 528	35	4	10	5	3		6	36	23	283,3	171,1
Frijol	37	204	896	320	1 502	74	1						3	79	113,5	91,5
Haba grano seco	153	2 183	3 309	1 527	7 519	309	2	2	2	3			137	829	441,8	156,8
Tarwi	129	199	679	844	1 882	30							35	291	125,6	121,1
Arveja grano verde	64	14	12	65	176					6		6	9		(100,0)	(75,3)
Haba grano verde	183	7	172	26	438			6	6	19	5	6	2		(100,0)	(81,1)
Soya		88	106	2	281					4	55			11	#DIV/0!	(17,6)
Cebolla	65	64	74	78	601	42	41	45	30	45	30	34	47	90	38,5	5,0
Maíz Choclo	3 055				4 126						6	3			(100,0)	(99,8)
Tomate	6	8	11	17	118	3	2	7	3	13	7	5	28	21	250,0	8,5
Zanahoria	53	43	44	47	409	44	32	38	20	27	23	38	41	62	18,1	17,7
Zapallo	37	2	13	57	156		1	3					18	25	(32,4)	(44,0)
Col repollo	18	17	23	31	201	11	8	18	17	11	5	6	14	9	(50,8)	(24,2)
Plátano	27	44	72	38	451	85	14	8	13	18					(100,0)	(53,5)
Granadilla					0		21								#DIV/0!	#DIV/0!
Papayo		28	37	22	127	6	2		1					2	#DIV/0!	(72,5)
Piña		2	79	6	180	11									#DIV/0!	(88,2)
Caña para alcohol			33		65		34			33		16	2		#DIV/0!	169,8
Alfalfa	5		77	14	272	86		2					20	22	340,0	(28,2)
Achiote			21		21	50									#DIV/0!	#DIV/0!
Cacao			24		510	230	287	44							#DIV/0!	15,4
Café			552		1 750	598	590	273							#DIV/0!	22,0
Té					0										#DIV/0!	#DIV/0!
Limón					4	1									#DIV/0!	(75,0)
Mandarina					4	1									#DIV/0!	(75,0)
Manzano					0									2	#DIV/0!	#DIV/0!
Naranja			48		129	15	19			6					#DIV/0!	(50,6)
Palto			15		16	6									#DIV/0!	500,0
Mango					17	6									#DIV/0!	(64,7)
Avena forrajera	1	9	173	96	763	2	3	6		8	6	3	9	82	8 100,0	(75,5)
Cebada forrajera	41	43	200	65	664	28	31	25	29	39	69	37	58	169	312,2	36,2
Total	14 443	17 428	30 589	30 332	106 971	11 448	1 165	548	207	497	339	375	4 197	20 041	38,8	35,6

DPTO.CUSCO: COSECHAS (ha).

CULTIVOS	1999				TOTAL 1999	2000										VARIACION % 00/99	
	SET	OCT	NOV	DIC		ENE	FEB	MAR	ABR	MAY	JUN	JUL	AGO	SET	SET/SET	ENE-SET	
Arroz					3 420	25	84	615	1175	2154	280				#;DIV/0!	26,7	
Avena grano					1 074					138	87	1916			#;DIV/0!	99,3	
Ccañiwa					1024				121	60					#;DIV/0!	(82,3)	
Cebada					10 721	5				111	4251	8685			#;DIV/0!	21,7	
Maíz amarillo			8	43	7 406	30	410	2832	1970	1694	3228	493	8	23	#;DIV/0!	45,3	
Maíz amiláceo					15 475				1931	4369	4586	1200			#;DIV/0!	(21,9)	
Quinua					2 150				93	363	939	229			#;DIV/0!	(24,5)	
Trigo					5 772					78	3717	3036			#;DIV/0!	18,4	
Kiwicha					120					3	270	39			#;DIV/0!	160,0	
Maswa					1 221				74	262	519	195			#;DIV/0!	(14,0)	
Oca					2 228				162	780	1208	460			#;DIV/0!	17,1	
Olluco					2 779	55	1	64	344	1419	1080	62			#;DIV/0!	8,8	
Papa	84	16	18	42	19 043	335	470	1143	3127	10806	4823	356	90	92	9,5	12,0	
Yuca	373	457	631	715	7 912	510	694	773	669	622	648	685	438	587	57,4	(7,9)	
Uncucha					0					555					#;DIV/0!	#;DIV/0!	
Arveja grano seco				5	1 479				5	65	933	524	2		#;DIV/0!	3,7	
Frijol					1 227		223	204	114	294	366	272	35		#;DIV/0!	22,9	
Haba grano seco				5	6 406					451	3025	3998	1		#;DIV/0!	16,8	
Tarwi					1 578					13	811	1088			#;DIV/0!	21,2	
Arveja grano verde					5	8	21	31	15	63		35	2	1	#;DIV/0!	3 420,0	
Haba grano verde			3	8	180	12	23	47	52	106	187	9	2	5	#;DIV/0!	161,5	
Soya		73			313		62	112	20	1			27	32	#;DIV/0!	5,8	
Cebolla	41	39	35	43	542	50	46	50	46	55	49	58	44	53	27,4	5,7	
Maíz Choclo				14	688	132	157	329	195	1724	1605			1	#;DIV/0!	514,7	
Tomate	5	8	4	8	144	10	10	5	17	7	6	6	9	11	120,0	(34,7)	
Zanahoria	22	31	31	38	377	36	40	44	61	41	21	36	39	37	68,2	27,6	
Zapallo	2	3	2	5	101	10	11	16	34	21	7	4	2	2	0,0	17,6	
Col repollo	9	11	10	15	170	13	12	22	28	26	20	12	15	9	0,0	17,1	
Plátano					0										#;DIV/0!	#;DIV/0!	
Granadilla					0										#;DIV/0!	#;DIV/0!	
Papayo					0										#;DIV/0!	#;DIV/0!	
Piña					0										#;DIV/0!	#;DIV/0!	
Caña para alcohol					0					33	1		2		#;DIV/0!	#;DIV/0!	
Alfalfa					0								8		#;DIV/0!	#;DIV/0!	
Achiote					0										#;DIV/0!	#;DIV/0!	
Cacao					17										#;DIV/0!	(100,0)	
Café					0										#;DIV/0!	#;DIV/0!	
Té					0										#;DIV/0!	#;DIV/0!	
Limón					0										#;DIV/0!	#;DIV/0!	
Mandarina					0										#;DIV/0!	#;DIV/0!	
Manzano					0										#;DIV/0!	#;DIV/0!	
Naranja					0										#;DIV/0!	#;DIV/0!	
Palto					0										#;DIV/0!	#;DIV/0!	
Mango					0										#;DIV/0!	#;DIV/0!	
Avena forrajera	3	4	6	1	859	2	2	6	5	41	157	73	7	4	33,3	(65,0)	
Cebada forrajera	41	31	30	31	579	23	34	56	55	42	159	125	49	41	0,0	19,9	
Total	580	673	777	972	95 008	1 256	2 300	6 349	10313	26397	32981	23596	780	898	54,7	13,3	

DPTO.CUSCO: PRODUCCION (t).

CULTIVOS	1999				TOTAL 1999	2000									VARIACION % 00/99	
	SET	OCT	NOV	DIC		ENE	FEB	MAR	ABR	MAY	JUN	JUL	AGO	SET	SET/SET	ENE-SET
Arroz				29	4 986	56	171	1073	1575	3115	462				#1DIV/0!	30,1
Avena grano					1 233					149	119	1977			#1DIV/0!	82,1
Ccañiwa					819				97	48					#1DIV/0!	(82,3)
Cebada					15 859	40				126	6215	9781			#1DIV/0!	1,9
Maíz amarillo			10	54	11 368	45	626	4281	3115	2522	4358	591	12	35	#1DIV/0!	37,9
Maíz amiláceo					27 945				3543	6799	6907	1433			#1DIV/0!	(33,1)
Quinua					2 607				109	406	1034	181			#1DIV/0!	(33,6)
Trigo					9 746					110	5475	3707			#1DIV/0!	(4,7)
Kiwicha					257					5	476	46			#1DIV/0!	105,1
Maswa					7 337				383	1354	2309	800			#1DIV/0!	(34,0)
Oca					13 368				843	3823	6331	2320			#1DIV/0!	(0,4)
Olluco					16 558	275	8	427	1827	7976	6497	360			#1DIV/0!	4,9
Papa	769	172	154	366	154 169	2 758	4 524	9756	25002	87246	41750	4000	720	755	(1,8)	15,0
Yuca	3 821	4 679	6 409	7 447	81 194	5 377	7269	7936	6187	5920	6097	5892	4370	5 526	44,6	(12,9)
Uncucha					0					4440					#1DIV/0!	#1DIV/0!
Arveja grano seco					2 167				5	79	760	415	14		#1DIV/0!	(41,3)
Frijol					1 316		223	204	136	317	331	264	42		#1DIV/0!	15,3
Haba grano seco				60	8 247					469	3485	3778	7		#1DIV/0!	(5,5)
Tarwi					1 659					21	836	886			#1DIV/0!	5,1
Arveja grano verde					33	59	162	228	101	441		28	10	5	#1DIV/0!	3 033,3
Haba grano verde					1428	84	211	380	341	608	233	10	16	35	#1DIV/0!	34,3
Soya		110			450		89	154	31	2			32	38	#1DIV/0!	1,5
Cebolla	491	408	293	461	5608	569	519	481	462	516	510	515	396	538	9,5	1,4
Maíz Choclo				280	11 229	1 310	2564	5566	2570	4047	3416			15	#1DIV/0!	(78,0)
Tomate	75	140	70	150	2110	129	180	90	147	66	93	90	135	165	120,0	(37,4)
Zanahoria	210	234	260	314	3739	348	381	446	601	441	268	380	534	500	138,1	33,1
Zapallo	32	48	100	170	2002	150	238	283	476	327	159	95	36	33	3,1	6,7
Col repollo	78	99	78	124	1376	107	143	236	292	251	166	94	160	89	14,1	43,1
Plátano	2018	1337	1596	1653	15941	1782	2422	2186	2077	2070	2056	1840	814	1 025	(49,2)	43,3
Granadilla	10	8			712	20	34	92	156	244	212	280	242	90	800,0	94,6
Papayo	245	236	179	148	4137	126	271	187	74	583	368	456	318	244	(0,4)	(26,5)
Piña	668	338	695	853	3119	685			110		62	51	217	401	(40,0)	23,8
Caña para alcohol	43	9	916	242	2331		701		20	617	42	69	283	75	74,4	55,2
Alfalfa	328	563	721	827	8197	312	290	495	310	970	1000	686	1079	428	30,5	(8,5)
Achiote	610	2344			3228						6	101	428	2 345	284,4	225,8
Cacao	456	266		115	6301	2412	991	977	458	1038	998	609	490	433	(5,0)	42,0
Café				20	17 919		96	1912	3362	6551	6109	4846	439		#1DIV/0!	30,3
Té	310	450	480	540	5610	630	630	588	546	406	420	280	50	35	(88,7)	(13,4)
Limón	1			16	121	36	75	59	34	68	10	20	7	1	0,0	196,7
Mandarina	65	63	28	20	564	20	26	37	44	57	65	57	33	10	(84,6)	(23,0)
Manzano					240		150	152	40						#1DIV/0!	42,7
Naranja	169	252	94	89	5193	58	207	448	1698	476	529	514	494	362	114,2	0,6
Palto	7		301	354	1007	385	226	80	2	50	60	35	4		(100,0)	139,1
Mango			132	351	483	324	108		44		80			24	#1DIV/0!	#1DIV/0!
Avena forrajera	60	80	120	20	15520	30	40	59	80	495	1549	940	84	52	(13,3)	(78,2)
Cebada forrajera	404	356	340	298	6698	191	307	553	610	417	1691	1602	798	753	86,4	21,4
Total	10 870	12 192	12 976	15 001	486 129	18 318	23 882	39 364	57506	145665	113544	50029	12 264	14 012	28,9	6,4

DEPARTAMENTO DE CUSCO: PRODUCCION PECUARIA

ESPECIES	VARIABLE	U.MEDIDA	1999					TOTAL	2000							VARIACION 00/99 (%)				
			SET	OCT	NOV	DIC	1 999		ENE	FEB	MAR	ABR	MAY	JUN	JUL	AGO	SET	SET/SET	ENE-SET	
AVES	POBLACION 1/	UNIDADES																		
	PRODUCCION	UNIDADES (SACA)	17 395,00	15 969,00	16 035,00	18 212,00	209 700,00	21 472,00	20 148,00	20 887,00	20 821,00	20 221,00	21 769,00	22 397,00	24 119,00	21 707,00			24,79	21,35
	CARNE	t	27,15	25,49	25,48	29,39	329,54	33,90	31,43	33,05	32,16	33,22	34,86	35,89	38,59	35,07			29,17	23,67
	HUEVOS	GALLINAS EN POST	13 510,00	12 289,00	12 276,00	22 017,00	153 117,00	12 475,00	11 156,00	11 591,00	11 886,00	11 379,00	13 500,00	13 636,00	14 337,00	13 946,00			3,23	6,92
		t	22,31	20,65	20,61	29,90	242,67	20,14	17,88	18,65	17,81	18,32	23,29	23,19	23,67	23,60			5,78	8,77
VACUNOS	POBLACION 1/	UNIDADES																		
	PRODUCCION	UNIDADES (SACA)	5 361,00	5 155,00	5 201,00	4 860,00	71 695,00	7 086,00	6 533,00	6 852,00	6 732,00	7 407,00	7 209,00	7 180,00	7 875,00	7 036,00			31,24	13,16
	CARNE	CARCASA (t)	637,27	610,96	611,84	575,17	8 352,23	832,38	768,95	811,59	805,30	868,54	846,24	860,73	944,47	846,90			32,90	15,73
	LECHE	VACAS EN ORDEÑO	8 516,00	11 132,00	11 129,00	11 059,00	133 388,00	19 545,00	18 283,00	18 564,00	16 610,00	12 186,00	12 235,00	12 185,00	11 176,00	9 247,00			8,58	29,94
		t	427,65	509,01	506,79	509,16	6 371,79	893,38	860,00	870,75	1 031,89	689,60	683,82	695,09	622,79	465,88			8,94	40,57
OVINOS	POBLACION 1/	UNIDADES																		
	PRODUCCION	UNIDADES (SACA)	12 293,00	15 000,00	19 287,00	15 986,00	217 874,00	18 356,00	17 349,00	17 480,00	16 826,00	21 315,00	20 811,00	20 795,00	21 722,00	18 181,00			47,90	3,12
	CARNE	CARCASA (t)	134,10	165,91	211,74	177,92	2 400,53	207,54	195,93	196,66	191,61	242,79	233,29	245,29	256,56	216,31			61,30	7,64
	LANA	ANIM.ESQUILADOS			19 298,00	12 115,00	318 995,00	124 692,00	129 547,00	109 680,00		1 593,00							#iDIV/0!	27,10
		t			31,20	19,90	441,91	165,23	162,19	138,89		3,17							#iDIV/0!	20,13
PORCINOS	POBLACION 1/	UNIDADES																		
	PRODUCCION	UNIDADES (SACA)	5 332,00	5 588,00	5 000,00	4 105,00	64 813,00	6 662,00	5 946,00	6 647,00	5 999,00	6 888,00	6 342,00	6 826,00	7 293,00	6 373,00			19,52	17,67
	CARNE	CARCASA (t)	171,06	183,32	157,08	126,19	2 109,85	207,89	179,96	194,93	171,90	202,30	189,71	260,16	281,46	200,92			17,46	14,97
CAPRINOS	POBLACION 1/	UNIDADES																		
	PRODUCCION	UNIDADES (SACA)	1 363,00	1 243,00	1 194,00	882,00	15 609,00	1 473,00	1 546,00	1 829,00	1 422,00	1 922,00	1 046,00	945,00	1 561,00	1 436,00			5,36	7,24
		CARCASA (t)	15,70	14,30	13,78	9,95	184,82	17,34	18,31	21,85	16,02	23,03	11,90	10,74	17,44	16,79			6,94	4,52
ALPACAS	POBLACION 1/	UNIDADES																		
	PRODUCCION	UNIDADES (SACA)	1 082,00	1 002,00	1 539,00	1 070,00	16 262,00	1 764,00	1 567,00	1 557,00	1 156,00	1 595,00	1 177,00	1 349,00	1 313,00	987,00			(8,78)	(1,47)
	CARNE	CARCASA (t)	32,54	30,95	47,01	32,60	491,96	53,96	49,03	47,29	36,44	49,04	35,23	41,39	40,56	30,90			(5,04)	0,64
	FIBRA	ANIM.ESQUILADOS			8 230,00	4 886,00	60 555,00	32 025,00	30 268,00	3 238,00		74,00							#iDIV/0!	38,29
		t			14,31	9,34	108,62	48,83	47,88	4,08		0,12							#iDIV/0!	18,76
LLAMAS	POBLACION 1/	UNIDADES																		
	PRODUCCION	UNIDADES (SACA)	432,00	339,00	406,00	189,00	5 700,00	622,00	661,00	626,00	416,00	438,00	422,00	395,00	400,00	337,00			(21,99)	(9,42)
	CARNE	CARCASA (t)	14,54	10,71	13,42	6,17	186,09	20,19	20,53	20,12	13,80	14,54	13,91	13,21	13,31	10,88			(25,17)	(9,82)
	FIBRA	ANIM.ESQUILADOS			3 680,00	2 345,00	30 838,00	18 687,00	15 875,00	885,00									#iDIV/0!	42,86
		t			6,11	3,96	55,17	29,60	23,69	1,21									#iDIV/0!	20,84
CUYES	POBLACION 1/	UNIDADES																		
	PRODUCCION	UNIDADES (SACA)	20 673,00	19 934,00	18 076,00	19 203,00	237 164,00	21 550,00	19 362,00	20 804,00	19 114,00	24 505,00	21 258,00	24 638,00	31 524,00	26 543,00			28,39	16,31
	CARNE	CARCASA (t)	10,86	10,19	9,23	9,73	123,88	11,39	9,68	10,65	10,08	12,85	11,34	16,27	16,41	13,89			27,90	18,82

DEPARTAMENTO DE CUSCO: BENEFICIO DE GANADO EN CAMALES

	1999					TOTAL 1 999	2 000								VARIACION 00/99 (%)		ENE-SET	
	SET	OCT	NOV	DIC	ENE		FEB	MAR	ABR	MAY	JUN	JUL	AGO	SET	SET/SET	ENE-SET	1 999	2 000
VACUNOS																		
Nº DE CABEZAS	2 053	2 141	2 041	2 276	29 285	2 730	2 946	3 015	2 854	2 734	2 905	2 907	2 800	2 717	32,3	12,2	22 827	25 608
kg	240 740	255 910	240 810	266 740	3 389 330	314 990	457 194	438 115	440 570	426 900	461 100	453 710	440 350	357 710	48,6	44,4	2 625 870	3 790 639
OVINOS																		
Nº DE CABEZAS	125	145	145	133	1 502	105	13	17	21	28	50	62	69	83	(33,6)	(58,5)	1 079	448
kg	1 205	1 658	1 658	1 490	15 760	1 170	128	166	204	272	555	687	756	912	(24,3)	(55,7)	10 954	4 850
PORCINOS																		
Nº DE CABEZAS	85	105	105	88	1 274	40	60	60	33	47	67	61	61	33	(61,2)	(52,7)	976	462
kg	3 650	7 845	7 845	3 795	61 520	1 600	2 910	2 625	1 445	2 055	2 905	2 655	2 655	1 420	(61,1)	(51,8)	42 035	20 270
TOTAL																		
Nº DE CABEZAS	2 263	2 391	2 291	2 497	32 061	2 875	3 019	3 092	2 908	2 809	3 022	3 030	2 930	2 833	25,0	7,0	24 882	26 518
kg	245 595	265 413	250 313	272 025	3 466 610	317 760	460 232	440 906	442 219	429 227	464 560	457 052	443 761	360 042	47,0	42,0	2 678 859	3 815 759

FUENTE: Oficina de Información Agraria de la Dirección Regional del Ministerio de Agricultura Cusco.

DEPARTAMENTO DE CUSCO: PRECIOS EN CHACRA DE PRODUCTOS AGROPECUARIOS (S/./kg) 1/

	1999				2000								
	SET	OCT	NOV	DIC	ENE	FEB	MAR	ABR	MAY	JUN	JUL	AGO	SET
ACHIOTE	0,76	0,62	s/i	s/i	s/i	s/i	s/i	s/i	s/i	0,90	0,53	1,71	1,73
ALFALFA	0,16	0,15	0,34		0,12	0,14	0,21	0,20	0,21	0,20	0,18	0,16	0,24
ARROZ	s/i	s/i	s/i	1,70	1,20	0,92	0,80	1,03	0,71	0,80	s/i	s/i	s/i
ARVEJA G. SECO	s/i	s/i	s/i	0,80	0,70	0,49	0,60	0,60	0,63	1,03	0,60	s/i	s/i
ARVEJA G. VERDE	s/i	s/i	s/i	s/i	0,70	0,48	0,61	0,60	0,70	s/i	0,70	1,50	1,00
AVENA	s/i	s/i	s/i	s/i	s/i	s/i	s/i	s/i	0,60	0,72	0,81	s/i	s/i
AVENA FORRAJERA	0,20	0,13	0,49	s/i	0,20	0,15	0,20	0,20	0,11	0,23	0,20	0,20	0,48
CACAO	3,03	3,00	s/i	2,39	2,29	1,75	1,88	1,71	1,83	1,95	1,97	1,46	1,62
CCAÑIWA	s/i	s/i	s/i	s/i	s/i	s/i	s/i	0,50	0,50	s/i	s/i	s/i	s/i
CAFE	s/i	s/i	s/i	6,00	s/i	3,50	3,48	3,50	3,45	3,22	3,21	2,75	s/i
CAÑA PARA ALCOHOL	0,09	0,08	0,17	s/i	s/i	0,18	s/i	0,20	0,18	0,09	0,09	0,16	0,35
CEBADA	s/i	s/i	s/i	s/i	s/i	s/i	s/i	s/i	0,50	0,50	0,55	s/i	s/i
CEBADA FORRAJERA	0,12	0,16	0,21	s/i	0,16	0,17	0,21	0,28	0,22	0,15	0,15	0,16	0,21
CEBOLLA	0,40	0,51	s/i	0,47	0,46	0,63	0,89	0,87	0,77	0,88	0,74	0,93	0,72
COL REPOLLO	0,45	0,34	0,33	s/i	0,40	0,41	0,42	0,41	0,53	0,58	0,58	0,50	0,50
FRIJOL	s/i	s/i	s/i	s/i	s/i	1,01	1,14	1,19	1,14	1,05	1,06	0,80	s/i
GRANADILLA	1,68	1,68	s/i	s/i	0,50	1,36	1,33	1,36	1,28	1,18	1,20	1,19	1,17
HABA G. SECO	s/i	s/i	0,50	0,51	s/i	s/i	s/i	s/i	0,75	0,88	1,41	0,40	s/i
HABA G. VERDE	s/i	s/i	0,50	s/i	0,76	0,43	0,51	0,66	0,56	0,76	1,50	1,20	0,60
KIWICHA	s/i	s/i	s/i	s/i	s/i	s/i	s/i	s/i	2,50	1,80	1,86	s/i	s/i
LIMON	s/i	s/i	s/i	s/i	0,60	0,85	1,03	0,90	0,82	0,70	0,50	0,40	1,00
MANDARINA	0,26	0,26	0,39	s/i	0,50	0,48	0,47	0,47	0,47	0,36	0,35	0,38	0,40
MANZANO	s/i	s/i	s/i	s/i	s/i	0,81	0,83	1,00	s/i	s/i	s/i	s/i	s/i
MANGO	s/i	s/i	0,42	s/i	0,26	0,34	s/i	0,60	s/i	1,20	s/i	s/i	0,21
MAIZ A.DURO	s/i	s/i	0,90	0,53	0,60	0,62	0,54	0,72	0,57	0,81	1,00	0,50	0,50
MAIZ AMILACEO	s/i	s/i	s/i	s/i	s/i	s/i	s/i	1,59	1,29	0,98	1,00	s/i	s/i
MAIZ CHOCLO	s/i	s/i	s/i	0,50	0,56	0,43	0,35	0,32	1,81	1,38	s/i	s/i	0,50
MASWA	s/i	s/i	s/i	s/i	s/i	s/i	s/i	0,27	0,29	0,32	0,25	s/i	s/i
NARANJO	0,29	0,27	0,31	s/i	0,40	0,50	0,49	0,72	0,29	0,20	0,19	0,21	0,21
OCA	s/i	s/i	s/i	s/i	s/i	s/i	s/i	0,35	0,37	0,32	0,25	s/i	s/i
OLLUCO	s/i	s/i	s/i	s/i	0,40	0,50	0,52	0,44	0,38	0,35	0,31	s/i	s/i
PAPA	0,34	0,30	0,40	0,45	0,34	0,30	0,40	0,30	0,30	0,33	0,38	0,45	0,43
PAPAYO	0,60	0,78	0,77	s/i	0,67	0,58	0,69	0,56	0,42	0,41	0,45	0,37	0,48
PALTO	0,60	s/i	0,97	s/i	0,95	0,99	1,00	0,67	0,60	0,43	0,53	0,60	s/i
PLATANO	0,47	0,48	0,40	0,38	0,37	0,45	0,26	0,28	0,36	0,30	0,31	0,32	0,32
PIÑA	0,86	0,93	0,92	s/i	0,51	s/i	s/i	1,00	s/i	0,46	0,86	0,79	0,80
QUINUA	s/i	s/i	s/i	s/i	s/i	s/i	s/i	0,97	1,45	1,67	1,25	s/i	s/i
SOYA	s/i	1,19	s/i	s/i	s/i	1,19	1,35	2,00	1,20	s/i	s/i	1,00	1,00
TARWI	s/i	s/i	s/i	s/i	s/i	s/i	s/i	s/i	0,60	0,81	1,27	s/i	s/i
TOMATE	0,66	0,51	0,79		0,37	0,70	0,79	0,56	0,80	0,44	0,56	0,63	0,68
TE	0,55	0,55	0,55	0,55	0,55	0,55	0,57	0,55	0,55	0,55	0,55	0,45	0,45
TRIGO	s/i	s/i	s/i	s/i	s/i	s/i	s/i	s/i	1,03	0,61	0,74	s/i	s/i
UNCUCHA	s/i	s/i	s/i	s/i	s/i	s/i	s/i	s/i	0,30	s/i	s/i	s/i	s/i
YUCA	0,44	0,43	0,43	0,43	0,40	0,43	0,45	0,44	0,39	0,39	0,40	0,40	0,45
ZANAHORIA	0,43	0,52	0,47	s/i	0,50	0,61	0,48	0,40	0,30	0,34	0,32	0,26	0,27
ZAPALLO	0,50	0,30	0,50	s/i	0,20	0,29	0,35	0,34	0,28	0,41	0,25	0,25	0,53
POLLO	5,00	5,40	5,20	5,30	5,50	5,50	5,70	5,40	5,30	5,30	5,30	5,60	5,60
OVINO	5,00	5,10	5,00	5,00	5,30	5,30	5,10	5,20	5,10	5,00	4,90	5,10	5,10
PORCINO	5,00	5,10	5,00	5,00	5,00	5,10	5,10	5,10	5,00	5,00	5,00	5,00	5,00
VACUNO	4,70	4,60	4,65	5,00	4,80	4,90	4,80	4,80	4,60	4,50	4,50	4,70	4,50
ALPACA	3,30	3,60	3,60	3,40	3,40	3,30	3,10	3,20	3,10	3,20	3,20	3,00	3,20
CAPRINO	4,30	4,30	4,40	4,00	4,00	4,10	4,30	4,20	4,10	3,90	4,00	4,20	4,00
LLAMA	2,90		2,90	3,00	3,00	2,80	2,70		2,80	2,70	2,60	2,60	2,80
CUY*	6,30		6,75	7,00	7,50	7,70	7,70		8,20	8,40	7,30	7,80	8,40
LECHE (l)	1,20	1,20	1,20	1,20	1,10	1,20	1,10	1,10	1,20	1,20	1,20	1,10	1,10
HUEVO (kg)	3,50	3,50	3,50	3,50	3,60	3,60	3,50	3,50	3,70	3,80	3,60	3,50	3,60
QUESO (kg)	10,30	10,50	10,50	10,00	10,30	10,40	10,10	10,10	9,90	9,70	9,70	10,00	10,00
LANA OVEJA (lb)	1,50	1,40	1,50	1,50	1,50	1,60	1,80	1,70	1,60	1,70	2,00	1,70	1,50
FIBRA ALPACA (lb)	4,30	5,00	4,80	4,80	4,50	4,10	4,60	4,50	4,50	4,50	4,50	4,80	4,30

1/: Para productos pecuarios, considerar precio en pie.

*: Precio por unidad.

s/i: Sin información por ausencia estacional del producto.

PRODUCCION MINERA

MINERIA METALICA	1 999					2000								VARIACION (%)		ENE-SET		
	SET	OCT	NOV	DIC	TOTAL 1 999	ENE	FEB	MAR	ABR	MAY	JUN	JUL	AGO	SET	SET/SET	ENE-SET	1 999	2 000
Mineral Extraido (TM)	593 372	496 330	450 846	400 306	5 536 592	443 732	352 560	451 991	508 989	526 139	508 888	600 022	536 416	683 172	15,1	10,1	4 189 110,00	4 611 909,00
Mineral Tratado (TM)	473 732	499 736	500 925	468 010	5 261 645	461 547	415 686	452 919	465 838	540 736	512 101	510 734	528 288	581 164	22,7	17,8	3 792 974,00	4 469 013,00
Concentrados de Cobre (TM)	23 749	26 569	25 669	24 955	263 284	24 260	20 877	23 797	22 459	24 741	24 921	22 700	27 267	28 383	19,5	17,9	186 091,00	219 405,00
Contenido fino:																		
. Cobre fino (TM)	6 885	7 663	7 665	7 631	76 919	7 630	6 645	7 094	7 171	7 538	7 332	6 908	8 180	8 277	20,2	23,7	53 960,00	66 775,00
. Oro (g)	95 707	93 307	112 945	116 817	972 568	84 425	84 550	102 327	86 017	105 148	96 197	105 102	93 443	55 631	(41,9)	25,1	649 499,00	812 840,00
. Plata (kg)	2 185	2 638	3 055	3 045	28 490	2 914	2 954	3 094	2 740	2 907	2 741	2 921	3 029	2 748	25,8	31,9	19 752,00	26 048,00
VENTAS MERCADO INTERNO																		
Concentrados (TM)					0				6 943						#_DIV/0!	#_DIV/0!	0,00	6 943,00
Contenido fino:																		
. Cobre fino (TM)					0				2 079						#_DIV/0!	#_DIV/0!	0,00	2 079,00
. Oro (g)					0				26 131						#_DIV/0!	#_DIV/0!	0,00	26 131,00
. Plata (kg)					0				750						#_DIV/0!	#_DIV/0!	0,00	750,00
. Valor FOB (Miles de US\$)	0	0	0	0	0	0	0	0	2 945	0	0	0	0	0	#_DIV/0!	#_DIV/0!	0,00	2 944,62
EXPORTACIONES																		
Concentrados (TM)	10 060	32 225	29 220	10 192	249 239	30 332	19 288	28 996	10 090	10 163	39 544	20 085	30 020	10 063	0,0	11,8	177 602,00	198 581,25
Contenido fino:																		
. Cobre fino (TM)	2 864	8 994	8 401	2 853	70 128	8 878	6 001	8 681	2 924	2 945	11 689	5 676	8 550	2 667	(6,9)	16,3	49 880,00	58 011,00
. Oro (g)	30 350	109 248	104 513	30 750	800 126	111 325	72 592	113 634	37 660	38 184	128 159	65 032	111 462	28 076	(7,5)	27,1	555 615,00	706 124,00
. Plata (kg)	704	2 988	2 986	714	22 457	2 950	2 124	3 477	1 226	1 048	4 133	1 690	2 973	996	41,5	30,7	15 769,00	20 617,00
. Valor FOB (Miles de US\$)	4 375	14 255	13 194	4 290	91 876	15 087	9 677	13 721	4 201	5 277	18 723	9 295	13 689	4 242	(3,0)	56,2	60 138,00	93 912,00

Fuente: B.H.P. Tintaya S.A.

DEPARTAMENTO DECUSCO: PRODUCCION MANUFACTURERA

(Indice: Ago.94 = 100,00)

CIU RAMAS DE ACTIVIDAD	1999				AÑO 99	2000									VARIACION 00/99 (%)	
	SET	OCT	NOV	DIC		ENE	FEB	MAR	ABR	MAY	JUN	JUL	AGO	SET	SET/SET	ENE-SET
1531 ELAB.DE PRODUCTOS DE MOLINERIA	88,19	99,60	36,81	18,59	97,97	13,74	24,93	39,88	101,26	99,39	85,15	65,95	94,71	98,81	12,04	(5,90)
1543 ELAB.DE CACAO Y CHOCOLATE Y DE PROD.CONF	70,41	90,75	135,26	176,75	76,29	49,17	51,67	68,39	50,03	60,70	58,76	87,92	69,01	86,15	22,36	55,23
1553 ELAB.DE BEBIDAS MALTEADAS Y DE MALTA	133,62	126,34	122,74	132,24	119,68	100,81	108,79	80,73	123,93	69,30	65,34	90,74	130,90	84,04	(37,10)	(3,25)
1554 ELAB.DE BEB.NO ALCOH;PRODUC.AGUAS MINER.	136,46	141,92	140,18	142,14	166,61	112,44	93,60	142,73	148,98	165,75	123,89	162,07	180,18	164,21	20,33	8,05
3211 TEXTILERIA	268,50	322,95	184,56	184,84	132,51	76,03	90,02	111,78	127,25	200,29	203,30	207,61	222,90	184,09	(31,44)	(39,23)
TOTAL	116,42	114,14	105,24	111,19	114,03	82,59	87,26	74,95	109,55	75,41	67,46	87,54	118,7	85,4	-26,64	-2,91

*: Cifras preliminares sujetas a reajuste.

Elaboración: Sección Estudios Económicos.

FUENTE: Muestra de las principales empresas industriales.

CIUDAD CUSCO: LICENCIAS DE CONSTRUCCION OTORGADAS

	1999*					TOTAL 1 999	2000*									VARIACION 00/99 (%)		ENE-SET	
	SET	OCT	NOV	DIC	ENE		FEB	MAR	ABR	MAY	JUN	JUL	AGO	SET	SET/SET	ENE-SET	1 999	2 000	
CONSTRUC. NUEVAS																			
NRO. LICENCIAS	11	3	3	11	57	6	4	1	4	6	3	6	6	5	(54,5)	3	40	41,0	
VALOR DE LA CONST.	4 749 250	111 743	302 458	1 001 804	11 150 857	475 051	463 102	72 947	2 276 982	773 220	3 785 307	814 485	467 184	475 417	(90,0)	(1)	9 734 852	9 603 695,0	
REGULARIZACIONES																			
NRO. LICENCIAS	4	2	14	12	75	4	13	9	13	15	3	8	6	6	(50,0)	64	47	77,0	
VALOR DE LA CONST.	146 706	115 435	732 607	425 482	4 823 695	218 129	671 308	429 446	777 862	869 705	178 259	718 542	400 891	297 399	(102,7)	29	3 550 171	4 561 541,0	
RESTAURAC. REMOD.Y ADECUAC.																			
NRO. LICENCIAS				1	13		1			2					#¡DIV/0!	(75)	12	3,0	
VALOR DE LA CONST.				14 881	1 793 593		609 151			72 613					#¡DIV/0!	(62)	1 778 712	681 764,0	
TOTAL																			
NRO. LICENCIAS	15	5	17	24	145	10	18	10	17	23	6	14	12	11	(26,7)	22	99	121,0	
VALOR DE LA CONST.	4 895 956	227 178	1 035 065	1 442 167	17 768 146	693 180	1 743 561	502 393	3 054 844	1 715 538	3 963 566	1 533 027	868 075	772 816	(84,2)	(1)	15 063 736	14 847 000	

* - Cifras preliminares sujetas a reajuste.

FUENTE: Concejos distritales de Cusco, Wanchaq y Santiago.

BANCO DE MATERIALES: MONTO Y NUMERO DE CREDITOS DESEMBOLSADOS

(En Nuevos Soles)

PROGRAMA	1999					TOTAL	2000										VAR. 00/99(%)		ENE-SET	
	SET	OCT	NOV	DIC	1999	ENE	FEB	MAR	ABR	MAY	JUN	JUL	AGO	SET	SET/SET	ENE-SET	1999	2000		
AUTOCONSTRUCCION	774 430		358 520		2 399 570		447 760			31 000	137 600				(100,0)	(69,8)	2 041 050	616 360		
NRO. CREDITOS	227		121		695		126			7	37				(100,0)	(70,4)	574	170		
MEJORAMIENTO	0				0										#1DIV/0!	#1DIV/0!	0	0		
NRO. CREDITOS					0										#1DIV/0!	#1DIV/0!	0	0		
HOSPEDAJE	101 912	29 960	8 015	69 451	209 338			15 531		7 240	38 204			32 800	(67,8)	(8,0)	101 912	93 775		
NRO. CREDITOS	7	2	1	8	18			1		1	2			3	(57,1)	0,0	7	7		
CREDITOS SUPERVISADOS	0				0										#1DIV/0!	#1DIV/0!	0	0		
NRO. CREDITOS					0										#1DIV/0!	#1DIV/0!	0	0		
TECHO LIVIANO	91 446	110 483	53 375	96 053	498 617	5 359	6 907	37 686	10 913	35 009	21 842	11 169			(100,0)	(46,0)	238 706	128 885		
NRO. CREDITOS	41	52	24	32	219	1	3	16	4	14	9	3			(100,0)	(55,0)	111	50		
COMEDORES POPULARES		115 200			115 200										#1DIV/0!	#1DIV/0!	0	0		
NRO. CREDITOS		3			3										#1DIV/0!	#1DIV/0!	0	0		
MICRO EMPRESAS		8 720	26 950	25 260	73 480					63 550		12 800	7 600		#1DIV/0!	568,9)	12 550	83 950		
NRO. CREDITOS		7	16	16	49					7		5	5		#1DIV/0!	70,0)	10	17		
CREDITOS COMPLEMENTARIOS				15 900	15 900										#1DIV/0!	#1DIV/0!	0	0		
NRO.CREDITOS				32	32										#1DIV/0!	#1DIV/0!	0,00	0,00		
TOTAL	967 788	264 363	446 860	206 664	3 312 105	5 359	454 667	53 217	10 913	136 799	197 646	23 969	7 600	32 800	-96,6	-61,5	2 394 218,00	922 971,00		
NRO. CREDITOS	275	64	162	88	1 016	1	129	17	4	29	48	8	5	3	-98,9	-65,2	702	244		

Fuente: Banco de Materiales Unidad Operativa Cusco.

FLUJO DE VISITANTES NACIONALES Y EXTRANJEROS AL DEPARTAMENTO DEL CUSCO Y PARQUE NACIONAL DE MANU

		1999					AÑO	2000								Var % SET/SET	Acumulados a Setiembre		
		Set	Oct	Nov	Dic			Ene	Feb	Mar	Abr	May	Jun	Jul	Ago		Set	1999	2000
NACIONALES																			
I.N.C. 1/	VISITANTES A MACHUPICCHU	9 610	16 391	10 063	8 694	95 591	8 882	7858,00	7 136	5 211	2983,00	1 680	2 281	2 281	5 324	-44,60	60 443	47 012	-22,22
O.F.E.C.	VISITANTES A MONUMENTOS ARQ. RELIG. Y CULTURALES	3167	6001	4111	3017	29 630	3 598	3195,00	3 216	4 592	4229,00	5 559	6 218	6 218	5 827	83,99	16 501	43 018	160,70
D.R.I.T 2/	Nº DE ARRIBOS AL DEPTO. DEL CUSCO	15 917	0	16 939	21 249	205 158	14 880	14973,00	15 510	15 379	18074,00	106 690	22 372	22 372	17 428	2,09	147 618	242 219	64,09
MANU 3/	PARQUE NACIONAL DEL MANU	207	352	92	146	1 700	18	7,00	10	32	201,00	232	5	5	256	23,67	1 251	1 033	-17,43
EXTRANJEROS																			
I.N.C. 1/	VISITANTES A MACHUPICCHU	24 249	27 487	24 044	17 602	286 600	24 011	21615,00	21 489	24 110	26348,00	29 504	42 013	42 013	31 613	30,37	217 467	267 247	22,89
O.F.E.C.	VISITANTES A MONUMENTOS ARQ. RELIG. Y CULTURALES	20465	23 827	18 251	15 045	226 740	15 661	18198,00	16 050	16 428	16596,00	17 401	25 796	25 796	19 084	-6,75	169 617	173 030	2,01
D.R.I.T 2/	Nº DE ARRIBOS AL DEPTO. DEL CUSCO	24650	0	26543	17220	317157	18511	21024,00	22 967	30 538	32942,00	173 365	39 388	39 388	31 223	11,44	245 434	407 967	66,22
MANU 3/	PARQUE NACIONAL DEL MANU	344	165	166	161	2 627	97	48,00	69	179	252,00	327	458	458	433	25,87	1 994	2 243	12,49
TOTAL NACIONALES Y EXTRANJEROS																			
I.N.C. 1/	VISITANTES A MACHUPICCHU	33859	43878	34107	26296	382 191	32 893	29473,00	28 625	29 321	29331,00	31 184	44 294	44 294	36 937	9,09	277 910	314 259	13,08
O.F.E.C.	VISITANTES A MONUMENTOS ARQ. RELIG. Y CULTURALES	23632	29828	22362	18062	256 370	19 259	21393,00	19 266	21 020	20825,00	22 960	32 014	32 014	24 911	5,41	186 118	216 048	16,08
D.R.I.T 2/	Nº DE ARRIBOS AL DEPTO. DEL CUSCO	40567	0	43482	38469	522 315	33 391	35997,00	38 477	45 917	51016,00	280 055	61 760	61 760	48 651	7,90	393 052	650 186	65,42
MANU 3/	PARQUE NACIONAL DEL MANU	551	517	258	307	4 327	115	55,00	79	211	453,00	559	463	463	689	25,05	3 245	3 276	0,96

FUENTE: I.N.C. (Instituto Nacional de Cultura)

1/ Visitantes a Machupicchu por Aguas Calientes y Camino Inka (Kusichaca-Km88, Intipunco-Km104, Camino sagrado del Inka)

O.F.E.C. (Oficina Ejecutiva del Comité).

D.R.I.T.. (Dirección Regional de Industria y Turismo

2/ Información preliminar.

MANU. (Parque Nacional de Manu)

3/ Enero/Abril ingreso sólo para investigadores, a partir de mayo temporada turística

DEPARTAMENTO DE CUSCO : ARRIBO DE TURISTAS NACIONALES Y EXTRANJEROS

PAIS	1999				AÑO	2000								Var %	Acumulados a Setiembre			
	SET	OCT	NOV	DIC		ENE	FEB	MAR	ABR	MAY	JUN	JUL	AGO	SET	SET/SET	1999	2000	Var %
PERU	17071	16996	16939	21249	205 158	14 880	14973	15510	15379	18074	106 690	22 372	16 913	17 428	2,09	147 618	242 219	64,09
NORTE AMERICA	7 400	7 227	9 089	5 800	100 173	5 784	7172	8860	9452	12467	62 442	14 613	11 980	9 007	21,72	77 642	141 777	82,60
EE.UU.	6 800	6 736	8 200	5 345	91 971	5 332	6630	8074	8598	11407	57 453	13 290	11 130	8 372	23,12	71 336	130 286	82,64
CANADA	600	491	889	455	8 202	452	542	786	854	1060	4 989	1 323	850	635	5,83	6 306	11 491	82,22
CENTRO AMERICA	907	891	822	761	10 486	466	366	579	1023	820	4 571	933	974	954	5,18	7 904	10 686	35,20
MEXICO	398	596	458	370	4 876	277	112	222	428	446	2 038	410	431	392	-1,51	3 439	4 756	38,30
OTROS PAISES	509	295	364	391	5 610	189	254	357	595	374	2 533	523	543	562	10,41	4 465	5 930	32,81
SUD AMERICA	2 770	2 441	1 915	2 079	34 539	4 303	4558	1982	2618	2258	20 501	4 972	2 184	3 427	23,72	27 978	46 803	67,29
ARGENTINA	827	831	638	656	13 834	2 269	1124	656	1069	1016	7 805	1 508	531	1 020	23,34	11 662	16 998	45,76
BOLIVIA	69	68	124	175	1 610	118	62	126	99	84	861	178	158	129	86,96	1 239	1 815	46,49
BRASIL	580	586	308	530	6 927	587	320	427	492	430	3 159	741	423	543	-6,38	5 488	7 122	29,77
CHILE	746	521	395	358	6 709	900	2889	503	399	446	6 306	1 541	570	1 139	52,68	5 395	14 693	172,34
COLOMBIA	206	212	268	216	2 722	314	106	119	291	124	1 312	444	173	164	-20,39	2 020	3 047	50,84
ECUADOR	75	57	44	56	874	34	29	53	68	84	394	452	145	165	120,00	715	1 424	99,16
VENEZUELA	267	166	138	88	1 863	81	28	98	200	74	664	108	184	267	0,00	1 459	1 704	16,79
EUROPA	13 250	13 167	12 316	6 586	135 994	6 131	6679	8511	13882	12915	64 746	15 203	18 751	13 984	5,54	102 968	160 802	56,17
AUSTRIA	480	387	445	286	4 598	161	183	269	244	291	1 716	729	371	703	46,46	3 431	4 667	36,02
ALEMANIA	2 045	2 404	2 211	1 117	20 357	1 095	1323	1531	2745	1875	11 088	2 643	2 400	1 945	-4,89	14 465	26 645	84,20
ESPAÑA	1 656	1 414	1 485	523	15 524	329	483	504	1172	886	4 399	1 160	3 028	1 432	-13,53	11 968	13 393	11,91
FRANCIA	2 054	1 857	2 198	807	22 102	798	1285	2195	3027	3016	13 871	2 916	3 666	2 423	17,96	17 003	33 197	95,24
ITALIA	865	766	775	456	12 732	679	608	684	648	736	4 711	1 058	3 444	776	-10,29	10 651	13 344	25,28
OTROS PAISES	6150	6339	5202	3397	60 681	3 069	2797	3328	6046	6111	28 961	6 697	5 842	6 705	9,02	45 450	69 556	53,04
ASIA	2 595	1 357	1 505	1 026	19 402	1 102	1682	2396	2030	2642	13 380	2 255	2 189	2 466	-4,97	15 419	30 142	95,49
JAPON	2 166	1 086	1 340	801	15 817	874	1345	2047	1773	2089	11 138	1 860	1 747	2 122	-2,03	12 509	24 995	99,82
KOREA	130	28	42	53	964	80	88	21	81	172	561	74	151	43	-66,92	841	1 271	51,13
OTROS PAISES	299	243	123	172	2 621	148	249	328	176	381	1 681	321	291	301	0,67	2 069	3 876	87,34
OTROS	1 097	1 127	896	968	16 563	725	567	639	1533	1840	7 725	1 412	1 931	1 385	26,25	13 523	17 757	31,31
TOTAL NAC.	17 071	16 996	16 939	21 249	205 158	14 880	14973	15510	15379	18074	106 690	22 372	16 913	17 428	2,09	147 618	242 219	64,09
TOTAL EXT.	28 019	26 210	26 543	17 220	317 157	18 511	21024	22967	30538	32942	173 365	39 388	38 009	31 223	11,44	245 434	407 967	66,22
TOTAL GENERAL	45 090	43 206	43 482	38 469	522 315	33 391	35997	38477	45917	51016	280 055	61 760	54 922	48 651	7,90	393 052	650 186	65,42

FUENTE: ITINCI

* Preliminar

DEPTO. DE CUSCO: PERNOCTACIONES DE TURISTAS NACIONALES Y EXTRANJEROS

PAIS	1999				AÑO	2000										Var %	Acumulados a Setiembre		
	SET	OCT	NOV	DIC		ENE	FEB	MAR	ABR	MAY	JUN	JUL	AGO	SET	SET/SET		1999	2000	Var %
PERU	27234	28884	27364	33096	319 046	23 224	21652	22827	21828	28199	160 527	34 192	27 053	27 836	2,21	226 082	367 338	62,48	
NORTE AMERICA	13 430	13 827	15 902	12 312	171 420	11 441	13423	15993	17910	23707	118 224	26 929	20 649	17 145	27,66	128 453	265 421	106,63	
EE.UU.	12375	12694	14041	11277	157 024	10 472	12335	14416	16125	21459	107 765	24 334	18 796	15 848	28,06	118 219	241 550	104,32	
CANADA	1055	1133	1861	1035	14 396	969	1088	1577	1785	2248	10 459	2 595	1 853	1 297	22,94	10 234	23 871	133,25	
CENTRO AMERICA	1 941	2 032	1 648	1 458	19 024	978	728	1144	2118	1847	9 428	1 937	1 913	1 873	-3,50	13 701	21 966	60,32	
MEXICO	933	1412	863	787	9 633	511	250	481	877	1004	4 272	870	941	889	-4,72	6 532	10 095	54,55	
OTROS PAISES	1008	620	785	671	9 391	467	478	663	1241	843	5 156	1 067	972	984	-2,38	7 169	11 871	65,59	
SUD AMERICA	5 986	5 168	4 049	4 434	68 081	9 504	9912	4134	5543	4531	44 084	11 392	6 984	7 423	24,01	54 148	103 507	91,16	
ARGENTINA	1740	1690	1276	1277	24 632	5 062	2362	1404	2113	1883	16 386	3 592	2 947	2 205	26,72	20 288	37 954	87,08	
BOLIVIA	169	150	279	387	2 922	239	143	324	257	218	2 019	615	638	209	23,67	2 096	4 662	122,42	
BRASIL	1283	1285	711	1150	14 322	1 315	785	799	1140	972	7 047	1 671	963	1 181	-7,95	11 143	15 873	42,45	
CHILE	1511	1036	884	834	15 630	1 908	6286	977	871	885	13 486	3 093	1 256	2 599	72,01	12 778	31 361	145,43	
COLOMBIA	476	480	510	429	4 800	724	217	275	611	251	2 875	1 095	465	430	-9,66	3 363	6 943	106,45	
ECUADOR	180	145	105	134	1 937	79	54	136	149	175	897	1 068	278	275	52,78	1 549	3 111	100,84	
VENEZUELA	627	382	284	223	3 838	177	65	219	402	147	1 374	258	437	524	-16,43	2 931	3 603	22,93	
EUROPA	30 579	31 912	26 505	14 237	278 480	13 561	14149	17613	28706	27845	138 600	33 141	39 531	31 167	1,92	203 939	344 313	68,83	
AUSTRIA	888	909	975	557	9 473	362	388	582	582	509	3 725	1 438	953	1 532	72,52	6 907	10 071	45,81	
ALEMANIA	4067	5627	4941	2428	40 078	2 587	2840	3428	5662	4141	24 175	5 084	5 836	4 227	3,93	26 744	57 980	116,80	
ESPAÑA	3757	3363	3038	1185	32 187	790	1038	1214	2393	2095	9 936	2 636	5 755	3 131	-16,66	24 331	28 988	19,14	
FRANCIA	5501	4855	4229	1777	47 494	1 883	2663	3944	6163	6407	28 708	6 554	7 898	5 821	5,82	36 162	70 041	93,69	
ITALIA	1900	2007	1769	1117	27 154	1 478	1354	1398	1311	1600	10 582	2 440	6 562	1 736	-8,63	22 093	28 461	28,82	
OTROS PAISES	14466	15151	11553	7173	122 094	6 461	5866	7047	12595	13093	61 474	14 989	12 527	14 720	1,76	87 702	148 772	69,63	
ASIA	5 066	2 933	2 972	2 274	34 981	2 148	3170	4594	3733	5674	26 264	4 820	4 225	5 264	3,91	26 689	59 892	124,41	
JAPON	4308	2454	2565	1809	28 274	1 694	2498	3979	3171	4533	21 865	4 076	3 475	4 277	-0,72	21 336	49 568	132,32	
KOREA	140	44	66	119	1 499	158	167	50	133	342	1 080	157	196	66	-52,86	1 270	2 349	84,96	
OTROS PAISES	618	435	341	346	5 208	296	505	565	429	799	3 319	587	554	921	49,03	4 083	7 975	95,32	
OTROS	2 491	2 612	1 933	2 227	24 928	1 543	1350	1796	3774	4705	19 013	3 260	3 929	3 126	25,49	18 088	42 496	134,94	
TOTAL NAC.	27 234	28 884	27 364	33 096	319 046	23 224	21652	22827	21828	28199	160 527	34 192	27 053	27 836	2,21	226 082	367 338	62,48	
TOTAL EXT.	59 493	58 484	53 009	36 942	596 914	39 175	42732	45274	61784	68309	355 613	81 479	77 231	65 998	10,93	445 018	837 595	88,22	
TOTAL GENERAL	86 727	87 368	80 373	70 038	915 960	62 399	64384	68101	83612	96508	516 140	115 671	104 284	93 834	8,19	671 100	1 204 933	79,55	

FUENTE: ITINCI

* Preliminar

DEPARTAMENTO DE CUSCO : INGRESOS CORRIENTES DEL GOBIERNO CENTRAL EN TERMINOS NOMINALES

(Nuevos Soles)

	1999					AÑO	2000								Var %		Acumulados a Setiembre		
	SET	OCT	NOV	DIC	ENE		FEB	MAR	ABR	MAY	JUN	JUL	AGO	SET	Set00/Set99	1999	2000	Var %	
I. ING. TRIBUTARIOS	9389755	9123956	10260717	8683491	37457919	9909683	9238714	8757435	9926034	8981361	8915956	9896872	11046999	8726765	-7,1	89761541	85399818	-4,9	
1. Impto a los Ingresos	4142949	4074207	4224893	4088449	16530498	5049880	4024377	4176236	5055111	4061067	3984814	4406247	5004808	3899527	-5,9	46135775	39662067	-14,0	
2. Impto a las Importaciones	25652	32168	39951	28885	126656	25392	38356	24582	19582	38292	42237	35958	20657	26706	4,1	245622	271762	10,6	
3. Impto General a las Ventas (IGV)	4001601	3836846	4751303	3370609	15960358	3201393	4037864	3357600	3681828	3680003	3702896	4184475	4434497	3595307	-10,2	32628195	33875863	3,8	
4. Impto Selectivo al Consumo (ISC)	97896	88175	90629	76372	353072	97179	71096	78607	90926	81330	85206	94290	75690	93249	-4,7	775937	767573	-1,1	
5. Otros Ingresos Tributarios 1/	1121657	1092560	1153942	1119176	4487335	1535839	1067021	1120410	1078587	1120669	1100803	1175902	1511347	1111976	-0,9	9976012	10822554	8,5	
II. ING. NO TRIBUTARIOS	4649879	4041572	4049321	4716032	17456803	4646085	3928235	3963509	4001126	4198266	3990273	3949054	5515572	4170119	-10	15372085	38362239	150	
1. FONAVI	8631	9668	4732	9641	32672	7119	6215	12552	7785	9349	9343	6096	6211	4280	-50	128066	68950	-46	
2. ONP	68599	617300	1022946	1552809	3261654	803984	956023	1016340	867785	966701	946132	1037660	1355165	1370610	1898	812461	9320400	1047	
3. ESSALUD	3551934	2698767	2251600	2240619	10742920	3188208	2174321	2034000	2133294	2363663	2183290	2147954	3371348	2115824	-40	7015154	21711902	210	
4. Otros	1020715	715837	770043	912963	3419557	646774	791676	900617	992262	858553	851508	757344	782848	679405	-33	7416404	7260987	-2	
TOTAL ING. CORRIENTES (I+II)	14039634	13165527	14310038	13399523	54914722	14555768	13166949	12720944	13927160	13179627	12906229	13845926	16562571	12896884	-8	105133626	123762058	18	

FUENTE: SUNAT - SUNAD

1/ Incluye I.E.S.

DEPARTAMENTO DE CUSCO: DEPOSITOS EN EL SISTEMA FINANCIERO EN M/N

(Saldo en Miles de Nuevos Soles)

ENTIDADES FINANCIERAS	1999				2000								
	Set	Oct	Nov	Dic	Ene	Feb	Mar	Abr	May	Jun	Jul	Ago	Set
I. SISTEMA BANCARIO	152096	136459	101978	91048	88091	89643	87314	83078	93601	88152	83354	90838	85892
BANCO DE LA NACION	0	0	0	0	0	0	0	0	0	0	0	0	0
BANCA MULTIPLE	152096	136459	101978	91048	88091	89643	87314	83078	93601	88152	83354	90838	85892
Crédito	67398	67034	45010	35336	31017	30403	28140	27514	31758	35209	34363	35444	34223
Interbank	13928	13277	12440	13453	11549	11370	10619	9956	13328	11188	11352	10452	10198
Latino	1448	1460	1424	1286	1324	1329	2075	1721	1290	1237	1429	1291	1287
Wiese-Sudameris 1/	20602	18223	7246	7670	7258	7560	7467	7245	9703	8638	5649	6380	7185
Continental	43464	30982	30386	28209	30484	33889	35205	32513	33491	27143	26415	33295	29099
Lima	0	0	0	0	0	0	0	0	0	0	0	0	0
Santander 2/	4276	4495	4424	3971	5371	4041	3131	3438	2667	3266	2672	2621	2533
Del Trabajo	980	988	1048	1123	1088	1051	677	691	1364	1471	1474	1355	1367
Solventa	0	0	0	0	0	0	0	0	0	0	0	0	0
II.SISTEMA NO BANCARIO	13250	13202	13608	13009	14187	13384	15256	15043	14383	15102	15573	17211	17203
Caja Municipal Cusco	10780	10610	10882	10361	11522	10875	12483	12425	11775	12491	12623	14061	13863
CRAC Quillabamba	2470	2592	2726	2648	2665	2509	2773	2618	2608	2611	2950	3150	3340
T O T A L	165346	149661	115586	104057	102278	103027	102570	98121	107984	103254	98927	108049	103095

FUENTE : Entidades Financieras

1/ A partir de octubre el Banco Wiese y Lima se fusionan para constituir el Banco Wiese-Sudameris

2/ A partir de diciembre el Bancosur se convierte en Banco Santander

DEPARTAMENTO DE CUSCO: DEPOSITOS EN LA BANCA MULTIPLE SEGUN TIPO DE DEPOSITO EN M/N

(Saldo en Miles de Nuevos Soles)

ENTIDADES FINANCIERAS	1999				2000								
	Set	Oct	Nov	Dic	Ene	Feb	Mar	Abr	May	Jun	Jul	Ago	Set
DEPOSITOS A LA VISTA	40762	30575	30222	27517	28999	30621	36046	33937	35951	33930	34581	37519	33393
Crédito	13445	9425	8941	8413	7683	8804	8490	7400	9292	12482	14733	12260	11270
Interbank	6262	6033	6216	4950	4794	5126	4256	4069	4181	4686	4868	3808	4165
Latino	395	468	529	396	294	334	603	604	470	538	499	452	356
Wiese-Sudameris 1/	4329	2439	2046	2495	2555	3392	3479	3307	3821	3238	2043	2679	3891
Continental	13425	9022	9252	8572	9598	10318	17278	16169	16653	10973	10752	16590	12036
Lima	0	0	0	0	0	0	0	0	0	0	0	0	0
Santander 2/	2757	3037	3084	2529	3911	2478	1767	2212	1354	1831	1500	1541	1485
Del Trabajo	149	151	154	162	164	169	173	176	180	182	186	189	190
DEPOSITOS DE AHORRO	49708	51894	50530	51725	47993	48991	42342	40464	46921	43982	39954	44548	45686
Crédito	20478	23873	24263	25329	22289	20565	18657	19149	21396	21674	18599	22161	21918
Interbank	6268	5816	5288	7555	6335	5811	5900	5395	8658	6007	4637	6155	5564
Latino	718	685	609	704	861	823	1302	950	634	506	729	636	727
Wiese-Sudameris 1/	2930	2819	2690	2818	2476	2479	2664	2678	3330	2399	2541	1073	2714
Continental	17757	17270	16401	13874	14783	17987	12440	11033	11563	12044	12199	13334	13585
Lima	0	0	0	0	0	0	0	0	0	0	0	0	0
Santander 2/	1313	1222	1095	1225	1071	1194	1177	1039	1106	1068	976	902	875
Del Trabajo	244	209	184	220	178	132	202	220	234	284	273	287	303
DEPOSITOS A PLAZO	61626	53990	21226	11806	11099	10031	8926	8677	10729	10240	8819	8771	6813
Crédito	33475	33736	11806	1594	1045	1034	993	965	1070	1053	1031	1023	1035
Interbank	1398	1428	936	948	420	433	463	492	489	495	1847	489	469
Latino	335	307	286	186	169	172	170	167	186	193	201	203	204
Wiese-Sudameris 1/	13343	12965	2510	2357	2227	1689	1324	1260	2552	3001	1065	2628	580
Continental	12282	4690	4733	5763	6103	5584	5487	5311	5275	4126	3464	3371	3478
Lima	0	0	0	0	0	0	0	0	0	0	0	0	0
Santander 2/	206	236	245	217	389	369	187	187	207	367	196	178	173
Del Trabajo	587	628	710	741	746	750	302	295	950	1005	1015	879	874
TOTAL	152096	136459	101978	91048	88091	89643	87314	83078	93601	88152	83354	90838	85892
Crédito	67398	67034	45010	35336	31017	30403	28140	27514	31758	35209	34363	35444	34223
Interbank	13928	13277	12440	13453	11549	11370	10619	9956	13328	11188	11352	10452	10198
Latino	1448	1460	1424	1286	1324	1329	2075	1721	1290	1237	1429	1291	1287
Wiese-Sudameris 1/	20602	18223	7246	7670	7258	7560	7467	7245	9703	8638	5649	6380	7185
Continental	43464	30982	30386	28209	30484	33889	35205	32513	33491	27143	26415	33295	29099
Lima	0	0	0	0	0	0	0	0	0	0	0	0	0
Santander 2/	4276	4495	4424	3971	5371	4041	3131	3438	2667	3266	2672	2621	2533
Del Trabajo	980	988	1048	1123	1088	1051	677	691	1364	1471	1474	1355	1367

FUENTE : Entidades Financieras

1/ Apartir de octubre el Banco Wiese y Lima se fusionan para constituir el Banco Wiese-Sudameris

2/ Apartir de diciembre el Bancosur se convierte en Banco Santander

DEPARTAMENTO DE CUSCO: DEPOSITOS EN EL SISTEMA NO BANCARIO SEGUN TIPO DE DEPOSITO EN M/N

(Saldo en miles de Nuevos Soles)

ENTIDADES FINANCIERAS	1999				2000								
	Set	Oct	Nov	Dic	Ene	Feb	Mar	Abr	May	Jun	Jul	Ago	Set
DEPOSITOS DE AHORRO	7431	7211	7754	7175	8133	7296	8483	8881	8149	8635	8348	9501	9073
Caja Municipal Cusco	6605	6339	6763	6262	7126	6412	7334	7774	7145	7695	7364	8373	7881
CRAC Quillabamba	826	872	991	913	1007	884	1149	1107	1004	940	984	1128	1192
DEPOSITOS A PLAZO	5819	5991	5854	5834	6054	6088	6773	6162	6234	6467	7225	7710	8130
Caja Municipal Cusco	4175	4271	4119	4099	4396	4463	5149	4651	4630	4796	5259	5688	5982
CRAC Quillabamba	1644	1720	1735	1735	1658	1625	1624	1511	1604	1671	1966	2022	2148
TOTAL	13250	13202	13608	13009	14187	13384	15256	15043	14383	15102	15573	17211	17203
Caja Municipal Cusco	10780	10610	10882	10361	11522	10875	12483	12425	11775	12491	12623	14061	13863
CRAC Quillabamba	2470	2592	2726	2648	2665	2509	2773	2618	2608	2611	2950	3150	3340

FUENTE: Entidades Financieras

DEPARTAMENTO DE CUSCO: DEPOSITOS EN EL SISTEMA FINANCIERO EN M/E

(Saldo equivalente en Miles de Nuevos Soles)

ENTIDADES FINANCIERAS	1999				2000								
	Set	Oct	Nov	Dic	Ene	Feb	Mar	Abr	May	Jun	Jul	Ago	Set
I. SISTEMA BANCARIO	408065	405616	377260	317442	329223	326551	319599	349899	388178	379197	374135	374939	367295
BANCO DE LA NACION	0	0	0	0	0	0	0	0	0	0	0	0	0
BANCA MULTIPLE	408065	405616	377260	317442	329223	326551	319599	349899	388178	379197	374135	374939	367295
Crédito	137862	144422	141459	133950	141804	141993	141319	137373	140211	139338	139477	143129	139123
Interbank	17246	34763	34882	32040	31446	31001	38372	36321	34281	33964	34945	36278	44466
Latino	10014	10441	10672	6297	8085	7826	2363	7920	8030	8380	3538	2869	2664
Wiese-Sudameris 1/	73452	44179	31800	28329	28268	26364	25469	27757	64633	62922	36167	36162	35026
Continental	92500	95195	98251	96241	96373	97742	98022	123731	126124	118640	145961	140548	129235
Lima	0	0	0	0	0	0	0	0	0	0	0	0	0
Santander 2/	74685	74095	57546	17999	20431	18647	10827	13513	11215	12146	10025	10499	10173
Del Trabajo	2306	2521	2650	2586	2816	2978	3227	3284	3684	3807	4022	5454	6608
Solventa	0	0	0	0	0	0	0	0	0	0	0	0	0
II.SISTEMA NO BANCARIO	18976	20389	21011	20785	24021	24589	25749	26430	27516	26734	28812	30892	31833
Caja Municipal Cusco	15934	17192	17735	17598	20354	21002	21775	22131	23291	22592	24210	26009	26806
CRAC Quillabamba	3042	3197	3276	3187	3667	3587	3974	4299	4225	4142	4602	4883	5027
T O T A L	427041	428813	398271	338227	353244	351140	345348	376329	415694	405931	402947	405831	399128

FUENTE : Entidades Financieras

1/ Apartir de octubre el Banco Wiese y Lima se fusionan para constituir el Banco Wiese-Sudameris

2/ Apartir de diciembre el Bancosur se convierte en Banco Santander

DEPARTAMENTO DE CUSCO: DEPOSITOS EN LA BANCA MULTIPLE SEGUN TIPO DE DEPOSITO EN M/E

(Saldo equivalente en Miles de Nuevos Soles)

ENTIDADES FINANCIERAS	1999				2000								
	Set	Oct	Nov	Dic	Ene	Feb	Mar	Abr	May	Jun	Jul	Ago	Set
DEPOSITOS A LA VISTA	21443	26157	20467	19050	21541	20673	21845	19667	23546	21361	23312	24560	21657
Crédito	9316	13972	9139	8581	11685	10340	12303	9829	11829	10446	10931	11603	9333
Interbank	1085	570	477	580	300	469	415	543	552	531	611	679	524
Latino	312	262	346	251	476	279	351	430	352	491	691	467	300
Wiese-Sudameris 1/	1442	1794	1716	1591	1824	1717	1444	1508	2535	2311	2385	2905	3288
Continental	8432	8612	7922	7350	6419	6879	6323	6230	7224	6876	7856	7607	6907
Lima	0	0	0	0	0	0	0	0	0	0	0	0	0
Santander 2/	856	947	867	697	837	989	1009	1127	1054	706	838	1299	1305
Del Trabajo	0	0	0	0	0	0	0	0	0	0	0	0	0
DEPOSITOS DE AHORRO	148444	167125	171021	161978	171434	170915	168564	169622	193896	160649	163169	168309	161854
Crédito	92022	94174	94224	86963	91514	93019	90517	89004	87834	88747	88081	90887	88330
Interbank	2801	20330	20710	19131	20290	19498	26300	24009	21398	20745	20482	20757	21705
Latino	1820	1927	2262	1716	2825	1832	1670	1766	1803	1908	2303	1861	1917
Wiese-Sudameris 1/	14451	14466	14422	12909	13328	13333	13433	16110	46570	15069	14783	18682	13901
Continental	29973	31056	32930	28954	30988	31320	30504	29974	30190	29031	32944	30306	29312
Lima	0	0	0	0	0	0	0	0	0	0	0	0	0
Santander 2/	6806	4560	5767	11867	11987	11336	5515	8083	5209	4245	3642	3580	3452
Del Trabajo	571	612	706	438	502	577	625	676	892	904	934	2236	3237
DEPOSITOS A PLAZO	238178	212334	185772	136414	136248	134963	129190	160610	170736	197187	187654	182070	183784
Crédito	36524	36276	38096	38406	38605	38634	38499	38540	40548	40145	40465	40639	41460
Interbank	13360	13863	13695	12329	10856	11034	11657	11769	12331	12688	13852	14842	22237
Latino	7882	8252	8064	4330	4784	5715	342	5724	5875	5981	544	541	447
Wiese-Sudameris 1/	57559	27919	15662	13829	13116	11314	10592	10139	15528	45542	18999	14575	17837
Continental	54095	55527	57399	59937	58966	59543	61195	87527	88710	82733	105161	102635	93016
Lima	0	0	0	0	0	0	0	0	0	0	0	0	0
Santander 2/	67023	68588	50912	5435	7607	6322	4303	4303	4952	7195	5545	5620	5416
Del Trabajo	1735	1909	1944	2148	2314	2401	2602	2608	2792	2903	3088	3218	3371
TOTAL	408065	408424	377260	317442	329223	326551	319599	349899	388178	379197	374135	374939	367295
Crédito	137862	144422	141459	133950	141804	141993	141319	137373	140211	139338	139477	143129	139123
Interbank	17246	34763	34882	32040	31446	31001	38372	36321	34281	33964	34945	36278	44466
Latino	10014	10441	10672	6297	8085	7826	2363	7920	8030	8380	3538	2869	2664
Wiese-Sudameris 1/	73452	44179	31800	28329	28268	26364	25469	27757	64633	62922	36167	36162	35026
Continental	92500	98003	98251	96241	96373	97742	98022	123731	126124	118640	145961	140548	129235
Lima	0	0	0	0	0	0	0	0	0	0	0	0	0
Santander 2/	74685	74095	57546	17999	20431	18647	10827	13513	11215	12146	10025	10499	10173
Del Trabajo	2306	2521	2650	2586	2816	2978	3227	3284	3684	3807	4022	5454	6608

FUENTE : Entidades Financieras

1/ Apartir de octubre el Banco Wiese y Lima se fusionan para constituir el Banco Wiese-Sudameris

2/ Apartir de diciembre el Banco Sur se convierte en Banco Santander

DEPARTAMENTO DE CUSCO: DEPOSITOS EN EL SISTEMA NO BANCARIO SEGUN TIPO DE DEPOSITO EN M/E
(Saldo equivalente en Miles de Nuevos Soles)

ENTIDADES FINANCIERAS	1999				2000								
	Set	Oct	Nov	Dic	Ene	Feb	Mar	Abr	May	Jun	Jul	Ago	Set
DEPOSITOS DE AHORRO	8560	9594	9959	9932	11022	11602	12821	12820	12957	12289	12690	13785	14133
Caja Municipal Cusco	7373	8354	8778	8886	9702	10390	11344	11671	11580	11065	11299	12432	12685
CRAC Quillabamba	1187	1240	1181	1046	1320	1212	1477	1149	1377	1224	1391	1353	1448
DEPOSITOS A PLAZO	10416	10795	11052	10853	12999	12987	12928	13610	14559	14445	16122	17107	17700
Caja Municipal Cusco	8561	8838	8957	8712	10652	10612	10431	10460	11711	11527	12911	13577	14121
CRAC Quillabamba	1855	1957	2095	2141	2347	2375	2497	3150	2848	2918	3211	3530	3579
TOTAL	18976	20389	21011	20785	24021	24589	25749	26430	27516	26734	28812	30892	31833
Caja Municipal Cusco	15934	17192	17735	17598	20354	21002	21775	22131	23291	22592	24210	26009	26806
CRAC Quillabamba	3042	3197	3276	3187	3667	3587	3974	4299	4225	4142	4602	4883	5027

DEPARTAMENTO DE CUSCO: COLOCACIONES DEL SISTEMA FINANCIERO EN M/N

(Saldo en Miles de Nuevos Soles)

ENTIDADES FINANCIERAS	1999				2000								
	Set	Oct	Nov	Dic	Ene	Feb	Mar	Abr	May	Jun	Jul	Ago	Set
I. SISTEMA BANCARIO	43288	41557	39951	39091	38861	37850	39785	40136	39708	40485	41847	44679	48289
BANCO DE LA NACION	0	0	0	0	0	0	0	0	0	0	0	0	0
BANCA MULTIPLE	43288	41557	39951	39091	38861	37850	39785	40136	39708	40485	41847	44679	48289
Crédito	2315	2242	1770	1554	1494	1506	1429	1742	1382	1589	1634	1668	1575
Interbank	8098	7205	7559	6398	5421	4548	6732	6635	6640	8177	10277	12430	13381
Latino	439	443	458	560	482	535	462	438	454	439	439	393	437
Wiese-Sudameris 1/	7177	7063	7167	7260	8086	7346	7194	6139	6546	6450	6309	6242	6095
Continental	13990	13411	11958	12305	12304	12755	12727	13787	13216	12319	11973	12804	13308
Lima	0	0	0	0	0	0	0	0	0	0	0	0	0
Santander 2/	3400	3195	2781	2470	2348	2281	2083	1935	1868	1789	1672	1586	1530
Del Trabajo	7869	7998	8258	8544	8726	8879	9158	9460	9602	9722	9543	9556	11963
II.SISTEMA NO BANCARIO	19075	20086	21922	22885	22945	22900	22874	23518	23851	23332	23360	23696	24079
Caja Municipal Cusco	16619	17285	18544	19487	19322	19070	18905	19498	19830	19455	19608	19621	19395
CRAC Quillabamba	2456	2801	3378	3398	3623	3830	3969	4020	4021	3877	3752	4075	4684
T O T A L	62363	61643	61873	61976	61806	60750	62659	63654	63559	63817	65207	68375	72368

FUENTE : Entidades Financieras

1/ Apartir de octubre el Banco Wiese y Lima se fusionan para constituir el Banco Wiese-Sudameris

2/ Apartir de diciembre el Bancosur se convierte en Banco Santander

DEPARTAMENTO DE CUSCO: COLOCACIONES DEL SISTEMA FINANCIERO EN M/N POR SECTORES 1/
(Saldo en Miles de Nuevos Soles)

SECTOR	1999				2000											
	Set	Oct	Nov	Dic	Ene	Feb	Mar	Abr	May	Jun	Jul	Ago	Set			
AGRICULTURA	596	540	443	414	401	396	382	417	377	415	416	437	384			
GANADERIA	57	56	35	25	24	24	23	27	25	51	58	78	40			
PESQUERIA	0	0	0	0	0	0	0	0	0	0	0	0	0			
MINERIA	0	0	0	0	0	0	0	0	0	0	0	0	0			
INDUSTRIA	3224	1176	1257	1337	2954	2681	3721	3461	3437	1306	1328	1331	1304			
TRANSPORTES	2305	2297	2452	2617	2545	2462	2525	2591	2678	2607	2658	2665	2630			
COMERCIO	9894	5297	5401	4595	8596	7881	8195	8202	8194	5010	5091	5029	4961			
CONSTRUCCION	478	4	4	980	215	371	946	1129	1316	153	94	94	2928			
SECTOR PUBLICO	2957	2742	2270	2006	1141	1152	1093	1350	1060	1194	1228	1227	1212			
DIVERSOS	42852	49531	50011	50002	45930	45783	45774	46477	46472	53081	54334	57514	58909			
TOTAL	62363	61643	61873	61976	61806	60750	62659	63654	63559	63817	65207	68375	72368			

1/ : Cifras preliminares sujetas a reajuste

DEPARTAMENTO DE CUSCO: COLOCACIONES DEL SISTEMA FINANCIERO EN M/E
(Saldo equivalente en Miles de Nuevos Soles)

ENTIDADES FINANCIERAS	1999				2000								
	Set	Oct	Nov	Dic	Ene	Feb	Mar	Abr	May	Jun	Jul	Ago	Set
I. SISTEMA BANCARIO	157272	158817	152174	146024	145280	140788	139225	142941	157381	154004	158681	154222	153071
BANCO DE LA NACION	0	0	0	0	0	0	0	0	0	0	0	0	0
BANCA MULTIPLE	157272	158817	152174	146024	145280	140788	139225	142941	157381	154004	158681	154222	153071
Crédito	38625	41183	38896	32587	33834	32364	34811	34950	38270	37378	36293	37459	35841
Interbank	6475	6323	6166	5951	5859	5778	5684	5681	5425	5359	5356	5311	4889
Latino	270	271	274	336	274	291	260	238	220	203	144	135	120
Wiese-Sudameris 1/	23801	23878	23732	23548	23379	23368	23376	23352	31782	31654	31500	31499	31267
Continental	53023	52302	49165	50720	49675	48233	45192	48964	52768	51906	58680	54518	56096
Lima	0	0	0	0	0	0	0	0	0	0	0	0	0
Santander 2/	35078	34854	33933	32874	32252	30746	29894	29743	28904	27504	26697	25289	24844
Del Trabajo	0	6	8	8	7	8	8	13	12	0	11	11	14
II.SISTEMA NO BANCARIO	17338	18070	18104	18217	18353	18107	18471	19236	19585	19636	20376	20961	22797
Caja Municipal Cusco	9972	10371	10584	10768	10859	10781	10934	11410	11678	11875	13052	13641	15108
CRAC Quillabamba	7366	7699	7520	7449	7494	7326	7537	7826	7907	7761	7324	7320	7689
T O T A L	174610	176887	170278	164241	163633	158895	157696	162177	176966	173640	179057	175183	175868

FUENTE : Entidades Financieras

1/ Apartir de octubre el Banco Wiese y Lima se fusionan para constituir el Banco Wiese-Sudameris

2/ Apartir de diciembre el Bancosur se convierte en Banco Santander

**DEPARTAMENTO DE CUSCO: COLOCACIONES DEL SISTEMA FINANCIERO EN M/E POR SECTORES 1/
(Saldo equivalente en Miles de Nuevos Soles)**

SECTOR	1999				2000								
	Set	Oct	Nov	Dic	Ene	Feb	Mar	Abr	May	Jun	Jul	Ago	Set
AGRICULTURA	7361	7903	7872	7525	7910	7653	7777	8029	8567	8590	8203	8716	8718
GANADERIA	13	16	14	10	12	11	10	10	17	19	18	22	20
PESQUERIA	0	0	0	0	0	0	0	0	0	0	0	0	0
MINERIA	241	251	241	208	208	203	223	224	227	212	208	203	200
INDUSTRIA	10850	9035	11060	7723	8801	8588	9744	9750	9875	8704	8646	8586	8571
TRANSPORTES	2369	1987	2620	2059	3694	3675	4443	4518	4436	2304	2541	2658	2947
COMERCIO	45678	44542	45114	37832	40410	38689	32517	33704	35556	33531	33020	33896	33298
CONSTRUCCION	678	448	485	322	583	527	553	534	492	361	320	313	309
SECTOR PUBLICO	13468	13499	13097	12460	1627	1565	2177	1699	1817	2235	1691	1720	1659
DIVERSOS	93952	99206	89775	96102	100388	97984	100252	103709	115979	117684	124410	119069	120146
TOTAL	174610	176887	170278	164241	163633	158895	157696	162177	176966	173640	179057	175183	175868

1/ : Cifras preliminares sujetas a reajuste

DEPARTAMENTO DE CUSCO: RELACION COLOCACIONES/DEPOSITOS EN M/E DEL SISTEMA FINANCIERO
(Saldo equivalente en Miles de Nuevos Soles)

ENTIDADES FINANCIERAS	1999				2000									
	Set	Oct	Nov	Dic	Ene	Feb	Mar	Abr	May	Jun	Jul	Ago	Set	
I. SISTEMA BANCARIO	0,39	0,39	0,40	0,46	0,44	0,43	0,44	0,41	0,41	0,41	0,42	0,41	0,42	
BANCO DE LA NACION	0,00	0,00	0,00	0,00	0,00	0,00	0,00	0,00	0,00	0,00	0,00	0,00	0,00	
BANCA MULTIPLE	0,39	0,39	0,40	0,46	0,44	0,43	0,44	0,41	0,41	0,41	0,42	0,41	0,42	
Crédito	0,28	0,29	0,27	0,24	0,24	0,23	0,25	0,25	0,27	0,27	0,26	0,26	0,26	
Interbank	0,38	0,18	0,18	0,19	0,19	0,19	0,15	0,16	0,16	0,16	0,15	0,15	0,11	
Latino	0,03	0,03	0,03	0,05	0,03	0,04	0,11	0,03	0,03	0,02	0,04	0,05	0,05	
Wiese-Sudameris 1/	0,32	0,54	0,75	0,83	0,83	0,89	0,92	0,84	0,49	0,50	0,87	0,87	0,89	
Continental	0,57	0,55	0,50	0,53	0,52	0,49	0,46	0,40	0,42	0,44	0,40	0,39	0,43	
Lima	#¡DIV/0!	#¡DIV/0!	#¡DIV/0!	#¡DIV/0!	#¡DIV/0!	#¡DIV/0!	#¡DIV/0!	#¡DIV/0!	#¡DIV/0!	#¡DIV/0!	#¡DIV/0!	#¡DIV/0!	#¡DIV/0!	
Santander 2/	0,47	0,47	0,59	1,83	1,58	1,65	2,76	2,20	2,58	2,26	2,66	2,41	2,44	
Del Trabajo	0,00	0,00	0,00	0,00	0,00	0,00	0,00	0,00	0,00	0,00	0,00	0,00	0,00	
II.SISTEMA NO BANCARIO	0,91	0,89	0,86	0,88	0,76	0,74	0,72	0,73	0,71	0,73	0,71	0,68	0,72	
Caja Municipal Cusco	0,63	0,60	0,60	0,61	0,53	0,51	0,50	0,52	0,50	0,53	0,54	0,52	0,56	
CRAC Quillabamba	2,42	2,41	2,30	2,34	2,04	2,04	1,90	1,82	1,87	1,87	1,59	1,50	1,53	
T O T A L	0,41	0,41	0,43	0,49	0,46	0,45	0,46	0,43	0,43	0,43	0,44	0,43	0,44	

FUENTE : Entidades Financieras

1/ Apartir de octubre el Banco Wiese y Lima se fusionan para constituir el Banco Wiese-Sudameris

2/ Apartir de diciembre el Bancosur se convierte en Banco Santander

DEPARTAMENTO DE CUSCO: COEFICIENTE DE CARTERA PESADA EN M/N Y M/E DEL SISTEMA FINANCIERO 1/

ENTIDADES FINANCIERAS	1999				2000								
	Set	Oct	Nov	Dic	Ene	Feb	Mar	Abr	May	Jun	Jul	Ago	Set
I. SISTEMA BANCARIO	40,34	29,81	29,93	28,78	33,06	33,48	34,42	33,94	32,26	29,74	28,60	27,33	26,74
BANCA MULTIPLE	40,34	29,81	29,93	28,78	33,06	33,48	34,42	33,94	32,26	29,74	28,60	27,33	26,74
Crédito	66,61	63,13	65,28	63,52	63,13	67,50	63,41	63,26	59,86	55,31	54,55	48,43	49,72
Interbank	14,17	14,17	13,63	13,04	32,11	34,66	28,77	25,77	26,73	24,29	20,21	18,60	17,58
Latino	6,06	7,84	8,47	14,84	10,19	12,35	12,05	14,94	16,02	17,45	19,21	20,45	19,21
Wiese-Sudameris 2/	32,71	39,42	40,48	43,60	42,74	41,86	41,17	40,76	33,71	30,50	32,53	31,87	32,69
Continental	18,95	19,72	20,79	19,49	26,91	25,55	28,30	27,60	25,99	24,14	21,83	21,26	20,37
Lima	#iDIV/0!	#iDIV/0!	#iDIV/0!	#iDIV/0!	#iDIV/0!	#iDIV/0!	#iDIV/0!	#iDIV/0!	#iDIV/0!	#iDIV/0!	#iDIV/0!	#iDIV/0!	#iDIV/0!
Santander 3/	10,99	13,60	10,34	11,69	13,74	14,62	18,77	19,91	20,93	19,69	19,97	21,08	21,09
Del Trabajo	0,05	0,04	0,02	0,09	0,00	0,00	0,00	0,07	0,07	0,06	0,06	0,02	0,01
II. SISTEMA NO BANCARIO	11,37	9,15	8,53	6,59	7,83	7,88	7,76	7,84	7,71	7,93	8,19	8,50	9,51
Caja Municipal Cusco	5,96	5,90	5,66	4,22	5,17	5,33	5,13	5,32	5,45	5,60	5,59	5,01	5,27
CRAC Quillabamba	26,01	17,70	16,20	13,22	15,07	14,71	14,58	14,41	13,70	14,22	15,85	18,68	21,35
T O T A L	37,14	26,50	26,24	24,75	28,44	28,70	29,42	29,00	27,83	25,80	24,95	23,88	23,49

1/ (Colocaciones vencidas + cobranza judicial)/(total de Colocaciones)

2/ Apartir de octubre el Banco Wiese y Lima se fusionan para constituir el Banco Wiese-Sudameris

3/ Apartir de diciembre el Bancosur se convierte en Banco Santander

DEPARTAMENTO DE CUSCO: COEFICIENTE DE CARTERA PESADA EN M/N DEL SIST. FINANCIERO 1/

ENTIDADES FINANCIERAS	1999				2000								
	Set	Oct	Nov	Dic	Ene	Feb	Mar	Abr	May	Jun	Jul	Ago	Set
I. SISTEMA BANCARIO	22,78	22,37	21,42	21,80	22,38	21,11	21,22	20,42	20,07	19,49	18,43	16,73	15,01
BANCA MULTIPLE	22,78	22,37	21,42	21,80	22,38	21,11	21,22	20,42	20,07	19,49	18,43	16,73	15,01
Credito	45,87	47,90	41,41	43,63	41,77	42,76	45,07	35,76	40,67	35,37	29,44	28,84	27,56
Interbank	11,29	10,67	10,48	9,00	10,26	12,69	9,51	6,15	8,16	8,08	4,87	4,01	3,22
Latino	9,11	9,48	10,26	18,39	12,03	15,33	13,20	17,35	18,28	20,05	20,05	21,37	20,14
Wiese-Sudameris 1/	33,18	35,24	35,23	41,39	38,62	33,04	33,31	36,99	36,17	35,41	42,30	41,75	42,64
Continental	30,26	27,77	31,32	27,39	28,62	27,01	30,96	28,33	26,43	27,19	25,79	23,30	21,71
Lima	#iDIV/0!	#iDIV/0!	#iDIV/0!	#iDIV/0!	#iDIV/0!	#iDIV/0!	#iDIV/0!	#iDIV/0!	#iDIV/0!	#iDIV/0!	#iDIV/0!	#iDIV/0!	#iDIV/0!
Santander 2/	36,00	37,43	25,67	31,70	34,67	35,82	36,49	46,72	48,93	52,54	52,69	51,77	52,55
Del Trabajo	0,05	0,04	0,02	0,09	0,00	0,00	0,00	0,07	0,07	0,06	0,06	0,02	0,01
II. SISTEMA NO BANCARIO	5,54	5,06	4,63	3,29	3,75	3,89	4,18	4,26	4,18	4,36	4,50	4,11	4,11
Caja Municipal Cusco	5,70	5,36	4,78	3,38	3,77	3,99	4,17	4,24	4,11	4,33	4,24	3,94	3,91
CRAC Quillabamba	4,48	3,18	3,85	2,80	3,64	3,42	4,23	4,40	4,53	4,54	5,84	4,88	4,95
T O T A L	17,50	16,73	15,47	14,97	15,46	14,62	15,00	14,45	14,11	13,96	13,44	12,36	11,38

1/ (Colocaciones vencidas + cobranza judicial)/(total de Colocaciones)

1/ Apartir de octubre el Banco Wiese y Lima se fusionan para constituir el Banco Wiese-Sudameris

2/ Apartir de diciembre el Bancosur se convierte en Banco Santander

DEPTO. DE CUSCO: COEFICIENTE DE CARTERA PESADA EN M/E DEL SISTEMA FINANCIERO *

ENTIDADES FINANCIERAS	1999				2000								
	Set	Oct	Nov	Dic	Ene	Feb	Mar	Abr	May	Jun	Jul	Ago	Set
I. SISTEMA BANCARIO	29,40	31,75	32,16	30,65	35,92	36,81	38,19	37,74	35,34	32,44	31,29	30,40	30,44
BANCA MULTIPLE	29,40	31,75	32,16	30,65	35,92	36,81	38,19	37,74	35,34	32,44	31,29	30,40	30,44
Credito	66,98	63,96	66,37	64,47	64,07	68,65	64,16	64,63	60,55	56,15	55,68	49,31	50,69
Interbank	17,78	18,16	17,50	17,38	52,33	51,96	51,58	48,69	49,46	49,02	49,63	52,74	56,88
Latino	1,11	5,17	5,47	8,93	6,93	6,87	10,00	10,50	11,36	11,82	16,67	17,78	15,83
Wiese-Sudameris 1/	32,57	40,66	42,07	44,28	44,17	44,63	43,59	41,76	33,20	29,50	30,57	29,91	30,75
Continental	15,96	17,66	18,23	17,58	26,49	25,16	27,55	27,40	25,88	23,41	21,03	20,78	20,06
Lima	#iDIV/0!	#iDIV/0!	#iDIV/0!	#iDIV/0!	#iDIV/0!	#iDIV/0!	#iDIV/0!	#iDIV/0!	#iDIV/0!	#iDIV/0!	#iDIV/0!	#iDIV/0!	#iDIV/0!
Santander 2/	8,57	11,41	9,09	10,18	12,22	13,05	17,53	18,16	19,12	17,55	17,92	19,16	19,16
Del Trabajo	#iDIV/0!	0,00	0,00	0,00	0,00	0,00	0,00	0,00	0,00	#iDIV/0!	0,00	0,00	0,00
II. SISTEMA NO BANCARIO	17,79	13,70	13,25	10,74	12,93	12,93	12,19	12,21	12,01	12,18	12,42	13,46	15,22
Caja Municipal Cusco	6,41	6,81	7,22	5,74	7,64	7,72	6,80	7,18	7,72	7,68	7,61	6,54	7,01
CRAC Quillabamba	33,19	22,99	21,74	17,98	20,59	20,61	20,02	19,55	18,36	19,06	20,99	26,37	31,34
T O T A L	28,25	29,91	30,15	28,45	33,34	34,09	35,15	34,71	32,76	30,15	29,14	28,38	28,47

* (Colocaciones vencidas + cobranza judicial)/(total de Colocaciones)

1/ Apartir de octubre el Banco Wiese y Lima se fusionan para constituir el Banco Wiese-Sudameris

2/ Apartir de diciembre el Bancosur se convierte en Banco Santander

CAJA MUNICIPAL DE AHORRO Y CREDITO CUSCO

(Promedio diario en nuevos soles)

	T.O.S.E.	FONDOS DE ENCAJE		EXCEDENTE / DEFICIT		T A S A D E E N C A J E	
		EXIGIBLE	EFFECTIVO	MONTO	% ENC.EXIG.	EXIGIBLE 1/	EFFECTIVO 2/
1999							
ENE	8825858	617810	625508	7698	1,25	7	7,09
FEB	8796605	615762	625117	9354	1,52	7	7,11
MAR	9440136	660810	663158	2348	0,36	7	7,02
ABR	9272389	649067	653480	4413	0,68	7	7,05
MAY	9121296	638491	642619	4129	0,65	7	7,05
JUN	9830391	688127	693155	5027	0,73	7	7,05
JUL	10393459	727542	731581	4039	0,56	7	7,04
AGO	11466034	802622	808445	5823	0,73	7	7,05
SET	12397465	867823	871621	3799	0,44	7	7,03
OCT	13096895	916783	923428	6646	0,72	7	7,05
NOV	13649913	955494	962650	7156	0,75	7	7,05
DIC	13052698	913689	930567	16878	1,85	7	7,13
2000							
ENE	13051610	913613	924264	10651	1,17	7	7,08
FEB	13043868	913071	925114	12043	1,32	7	7,09
MAR	13269561	928869	949389	20519	2,21	7	7,15
ABR	14015042	981053	992213	11160	1,14	7	7,08
MAY	14030399	982128	989472	7344	0,75	7	7,05
JUN	14462349	1012364	1018822	6458	0,64	7	7,04
JUL	15627594	1093932	1106959	13027	1,19	7	7,08
AGO	16298152	1140871	1150019	9149	0,8	7	7,06
SET	16 707 319	1 002 439	1 010 477	8 038	0,80	6	6,05

1/ : Relación entre los fondos de encaje exigible y el total de obligaciones sujetas a encaje (TOSE).

2/ : Relación entre los fondos de encaje efectivo y el TOSE.

CAJA RURAL DE AHORRO Y CREDITO QUILLABAMBA

(Promedio diario en nuevos soles)

	T.O.S.E.	FONDOS DE ENCAJE		EXCEDENTE / DEFICIT		T A S A D E E N C A J E	
		EXIGIBLE	EFFECTIVO	MONTO	% ENC.EXIG.	EXIGIBLE 1/	EFFECTIVO 2/
1999							
ENE	1580815	110657	114181	3524	3,18	7,00	7,22
FEB	1550612	108543	123935	15392	14,18	7,00	7,99
MAR	1763196	123424	129800	6376	5,17	7,00	7,36
ABR	1717093	120196	129731	9535	7,93	7,00	7,56
MAY	1722767	120594	135675	15081	12,51	7,00	7,88
JUN	1929151	135041	145493	10452	7,74	7,00	7,54
JUL	2183678	152857	168812	15954	10,44	7,00	7,73
AGO	2389103	167237	182886	15648	9,36	7,00	7,65
SET	2750482	192534	209084	16550	8,60	7,00	7,60
OCT	3034325	212403	223042	10639	5,01	7,00	7,35
NOV	3118130	218269	220495	2226	1,02	7,00	7,07
DIC	3166386	221647	239244	17597	7,94	7,00	7,56
2000							
ENE	3100099	217007	223734	6727	3,10	7,00	7,22
FEB	3128661	219006	228565	9558	4,36	7,00	7,31
MAR	3289056	230234	234471	4237	1,84	7,00	7,13
ABR	3367504	235725	253829	18104	7,68	7,00	7,54
MAY	3371646	236015	251916	15900	6,74	7,00	7,47
JUN	3401243	238087	241130	3043	1,28	7,00	7,09
JUL	3491877	244431	256777	12346	5,05	7,00	7,35
AGO	3798399	265888	276529	10641	4,00	7,00	7,28
SET	3937148	236229	245991	9762	4,13	6,00	6,25

1/ : Relación entre los fondos de encaje exigible y el total de obligaciones sujetas a encaje (TOSE).

2/ : Relación entre los fondos de encaje efectivo y el TOSE.

TASAS DE INTERES ACTIVAS Y PASIVAS PROMEDIO DEL SIST. FINANCIERO 1/

MESES	MONEDA NACIONAL					MONEDA EXTRANJERA					MORATORIO	
	TAMN	FACTOR ACUM.	TIPMN	TILMN	FACTOR ACUM.	TAMEX	FACTOR ACUM.	TIPMEX	TILMEX	FACTOR ACUM.	M/N	M/E
1993 Dic.	72,32	17,30739	13,20	26,40	1,50860	15,18	1,57872	5,01	6,01	1,08824	10,85	3,04
1994 Dic.	39,04	26,96672	7,32	14,64	1,83947	15,24	1,82351	4,89	5,87	1,15295	5,86	3,05
1995 Dic.	33,53	36,86738	9,91	19,82	2,19870	17,15	2,12337	6,20	7,44	1,23501	5,03	3,43
1996 Dic.	30,64	48,70652	10,46	14,65	2,59639	16,79	2,48737	5,69	6,26	1,32340	4,60	3,36
1997 Dic.	30,41	64,00863	9,91	13,87	2,97799	15,07	2,89279	5,21	5,74	1,40473	4,56	3,01
1998 Dic	37,11	85,21814	12,59	17,62	3,43874	16,82	3,36161	5,39	5,93	1,48468	5,57	3,36
1999												
Ene	36,48	87,53106	12,55	17,56	3,48699	16,98	3,40732	5,37	5,91	1,49204	5,47	3,40
Feb	35,88	89,64336	12,69	17,76	3,53162	17,03	3,44925	5,35	5,88	1,49869	5,38	3,41
Mar	36,11	92,05489	13,37	17,25	3,58034	17,08	3,49640	5,29	5,82	1,50601	5,42	3,42
Abr	37,12	94,50898	13,63	16,35	3,62582	17,00	3,54244	5,26	5,78	1,51308	5,57	3,40
May	37,12	97,11363	13,43	16,11	3,67276	16,93	3,59047	5,19	5,71	1,52033	5,57	3,39
Jun	36,54	99,66706	12,73	15,27	3,71652	16,71	3,63699	5,07	5,58	1,52722	5,48	3,34
Jul	35,65	102,31828	11,80	14,15	3,75913	16,75	3,68582	5,06	5,57	1,53436	5,35	3,35
Ago	35,21	105,01127	10,77	12,92	3,79868	16,89	3,73569	5,15	5,67	1,54143	5,28	3,38
Set	34,18	107,6156	9,95	11,94	3,83455	16,80	3,78436	4,90	5,39	1,54819	5,13	3,36
Oct	32,30	110,24106	9,82	11,79	3,87152	15,64	3,83200	4,85	5,34	1,55514	4,85	3,13
Nov	32,11	112,8295	10,37	12,44	3,90953	15,12	3,87723	4,94	5,43	1,56201	4,82	3,02
Dic	32,02	115,5609	10,57	12,68	3,94994	14,77	3,92349	4,90	5,39	1,56909	4,80	2,95
2000												
Ene	32,15	118,36833	10,58	12,69	3,99080	14,61	3,96983	4,80	5,28	1,57606	4,82	2,92
Feb	32,37	121,07283	10,68	12,81	4,02974	14,45	4,01322	4,79	5,27	1,58259	4,86	2,89
Mar	32,24	124,02195	10,21	11,24	4,06686	14,30	4,05967	4,79	5,27	1,58960	4,84	2,86
Abr	31,36	126,87358	10,06	11,06	4,10258	14,18	4,10478	4,73	5,21	1,59634	4,70	2,84
May	30,86	129,84664	9,76	10,73	4,13876	14,13	4,15176	4,68	5,14	1,60325	4,63	2,83
Jun	31,15	132,81423	9,91	10,90	4,17461	13,97	4,19724	4,63	5,09	1,60990	4,67	2,79
Jul	30,51	135,89452	9,69	10,66	4,21117	13,78	4,24417	4,65	5,11	1,61683	4,58	2,76
Ago	30,02	139,0015	9,48	10,43	4,24729	13,76	4,29156	4,68	5,14	1,62383	4,50	2,75
Set	27,91	141,88228	9,26	10,19	4,28177	12,92	4,33524	4,65	5,12	1,63060	4,19	2,58

1/ En términos efectivos anuales

TASA DE INTERES 1/ - SETIEMBRE 2000

DIAS	TASA DE INTERES LEGAL				TASA PASIVA		TASA ACTIVA				TASA DE INTERES MORATORIO 2/	
	MONEDA NACIONAL		MONEDA EXTRANJERA		M/N	M/E	MONEDA NACIONAL		MONEDA EXTRANJERA		M/N	M/E
	TILMN	FACTOR ACUM.	TILMEX	FACTOR ACUM.	TIPMN	TIPMEX	TAMN	FACTOR ACUM.	TAMEX	FACTOR ACUM.		
1	10,31	4,24845	5,14	1,62406	9,37	4,68	29,75	139,10210	13,58	4,29308	4,46	2,72
2	10,31	4,24961	5,14	1,62428	9,37	4,68	29,75	139,20277	13,58	4,29460	4,46	2,72
3	10,31	4,25077	5,14	1,62451	9,37	4,68	29,75	139,30351	13,58	4,29612	4,46	2,72
4	10,33	4,25193	5,12	1,62474	9,39	4,66	30,17	139,40557	13,58	4,29764	4,53	2,72
5	10,31	4,25309	5,13	1,62496	9,38	4,66	28,44	139,50253	13,01	4,29910	4,27	2,60
6	10,31	4,25425	5,13	1,62519	9,37	4,67	28,23	139,59892	12,98	4,30056	4,23	2,60
7	10,27	4,25540	5,12	1,62541	9,33	4,65	27,84	139,69419	12,93	4,30201	4,18	2,59
8	10,24	4,25656	5,11	1,62564	9,31	4,65	27,21	139,78761	13,01	4,30347	4,08	2,60
9	10,24	4,25771	5,11	1,62486	9,31	4,65	27,21	139,88110	13,01	4,30493	4,08	2,60
10	10,24	4,25886	5,11	1,62609	9,31	4,65	27,21	139,97464	13,01	4,30640	4,08	2,60
11	10,24	4,26002	5,11	1,62631	9,31	4,65	27,28	140,06846	13,01	4,30786	4,09	2,60
12	10,24	4,26117	5,10	1,62654	9,31	4,64	27,21	140,16214	13,00	4,30932	4,08	2,60
13	10,20	4,26232	5,11	1,62676	9,28	4,64	27,96	140,25816	12,97	4,31078	4,19	2,59
14	10,22	4,26347	5,10	1,62699	9,29	4,64	27,90	140,35407	12,98	4,31224	4,19	2,60
15	10,20	4,26462	5,11	1,62721	9,27	4,64	27,73	140,44952	12,90	4,31370	4,16	2,58
16	10,20	4,26577	5,11	1,62744	9,27	4,64	27,73	140,54504	12,90	4,31515	4,16	2,58
17	10,20	4,26692	5,11	1,62766	9,27	4,64	27,73	140,64062	12,90	4,31661	4,16	2,58
18	10,16	4,26807	5,15	1,62789	9,23	4,68	27,65	140,73602	12,91	4,31806	4,15	2,58
19	10,08	4,26921	5,08	1,62812	9,17	4,62	27,57	140,83125	12,85	4,31951	4,14	2,57
20	10,13	4,27035	5,10	1,62834	9,21	4,64	27,74	140,92706	12,77	4,32096	4,16	2,55
21	10,10	4,27150	5,14	1,62857	9,18	4,67	27,44	141,02201	12,73	4,32239	4,12	2,55
22	10,09	4,27264	5,12	1,62879	9,17	4,65	27,46	141,11709	12,76	4,32384	4,12	2,55
23	10,09	4,27378	5,12	1,62902	9,17	4,65	27,46	141,21223	12,76	4,32528	4,12	2,55
24	10,09	4,27492	5,12	1,62924	9,17	4,65	27,46	141,30744	12,76	4,32672	4,12	2,55
25	10,13	4,27606	5,11	1,62947	9,21	4,65	27,64	141,40326	12,75	4,32816	4,15	2,55
26	10,12	4,27721	5,11	1,62970	9,20	4,65	27,64	141,49915	12,50	4,32958	4,15	2,50
27	10,14	4,27836	5,11	1,62992	9,21	4,65	27,51	141,59470	12,49	4,33100	4,13	2,50
28	10,08	4,27950	5,11	1,63015	9,17	4,65	27,48	141,69023	12,47	4,33241	4,12	2,49
29	10,00	4,28063	5,10	1,63037	9,09	4,64	27,61	141,78622	12,47	4,33382	4,14	2,49
30	10,00	4,28177	5,10	1,63060	9,09	4,64	27,61	141,88228	12,47	4,33524	4,14	2,49

FUENTE: SUPERINTENDENCIA DE BANCA Y SEGUROS (SBS).

1/ En términos efectivos anuales.

La tasa de interés legal en M/N (TILMN), es la tasa activa en Moneda Nacional (TAMN) entre abril de 1991 y el 92/09/15.

- A partir del 92/09/16 la tasa de interés legal en M/N (TILMN) es 2 veces la tasa de interés pasiva en M/N (TIPMN), y, 1,4 veces a partir del 96-08-01, 1,2 veces a partir del 9/

- A partir del 92/09/16 la tasa de interés legal en M/E (TILMEX) es 1,2 veces la tasa de interés pasiva en M/E (TIPMEX), y 1,1 veces a partir del 96-08-01

2/ Para operaciones entre personas ajenas al sistema financiero (aviso publicado el día 06 de julio de 1991

en el diario oficial "El Peruano). En M/N es el 15 por ciento de la TAMN y en M/E el 20 por ciento de la tasa activa en Moneda Extranjera (TAMEX)

- **CIRCS. BCRP.** Vigentes a partir del 96-08-01: En M/N 024-96-EF/90 y en M/E 025-96-EF/90 del 96-07-23

DEPARTAMENTO DE CUSCO: TEMPERATURAS MAXIMAS (°C).

Días	1999				2000								
	SET	OCT	NOV	DIC	ENE	FEB	MAR	ABR	MAY	JUN	JUL	AGO	SET
1	21,40	22,50	25,20	22,70	17,6	16,4	20,00	20,30	21,70	19,30	21,60	21,20	20,7
2	23,50	22,30	23,60	22,90	21,2	21,2	20,50	20,40	23,00	20,00	20,40	21,30	22,7
3	18,50	16,20	23,40	20,50	23,5	20,0	21,40	20,80	21,00	21,40	19,40	20,70	22,2
4	23,20	19,50	20,00	20,90	24,0	17,6	19,30	21,20	21,20	22,20	19,70	17,20	23,8
5	22,50	20,80	22,40	20,00	21,8	17,3	19,00	20,60	22,00	18,40	20,20	22,30	24,2
6	24,40	20,20	24,50	24,20	17,9	16,5	21,20	21,00	22,00	19,30	20,30	20,70	24,4
7	24,80	22,00	24,00	21,30	19,3	21,3	16,20	20,40	22,60	19,50	20,50	20,70	23,5
8	24,50	20,40	22,50	21,50	17,9	21,9	19,90	21,90	22,20	18,50	20,20	19,80	24,3
9	24,60	20,70	21,00	20,00	18,7	19,1	17,50	19,20	23,20	18,40	18,70	21,70	20,2
10	23,40	23,00	17,50	22,50	19,2	17,4	20,00	21,90	22,80	19,90	20,00	17,20	15,7
11	23,80	20,90	21,50	22,80	18,9	21,0	15,20	22,00	21,50	20,00	20,30	19,90	23,0
12	23,80	20,80	23,40	23,70	18,8	17,0	18,00	23,30	22,00	20,70	18,80	22,30	24,2
13	22,30	21,20	22,40	22,20	19,9	21,0	18,40	22,70	21,00	21,30	19,00	19,90	22,7
14	23,50	21,30	22,50	19,50	23,3	20,0	21,00	20,90	13,00	20,20	20,70	22,00	23,7
15	20,90	21,40	22,40	20,00	18,4	20,3	17,50	21,20	22,00	20,20	22,20	20,30	20,4
16	18,50	23,50	21,70	20,80	16,6	18,4	21,70	19,70	22,00	20,40	21,60	21,80	22,5
17	15,70	23,40	20,40	22,20	17,6	17,7	18,40	20,20	22,50	19,50	19,80	22,70	21,5
18	19,70	21,50	25,50	22,40	19,0	20,2	21,20	21,90	19,70	18,40	20,30	20,90	22,3
19	19,70	20,50	25,50	21,50	14,5	19,7	21,20	17,30	21,40	20,00	17,90	19,00	21,4
20	16,50	23,50	24,40	19,90	19,0	17,5	18,40	20,70	21,70	22,00	19,20	19,50	23,6
21	20,90	23,70	24,70	12,80	21,8	19,7	18,90	21,30	22,00	21,70	19,30	18,50	20,9
22	21,40	23,00	24,20	18,70	20,7	19,0	18,90	22,60	22,50	21,30	19,70	20,90	20,8
23	21,50	20,80	22,20	15,00	18,2	20,0	15,40	21,80	20,70	20,20	19,80	20,50	22,1
24	20,70	23,00	23,20	21,60	22,2	20,6	18,90	22,40	22,80	21,30	15,90	21,20	24,2
25	20,00	20,40	23,60	18,90	17,2	20,0	20,20	22,40	23,90	20,40	20,60	21,20	19,7
26	15,00	21,20	22,50	26,50	20,8	20,4	21,30	22,20	23,50	21,20	21,00	20,50	23,5
27	18,40	20,40	20,50	19,80	19,6	21,9	22,40	21,40	23,30	20,70	20,40	22,50	24,4
28	19,00	22,30	22,70	21,30	19,5	18,5	14,80	23,50	22,30	21,50	18,60	23,40	23,1
29	21,90	21,30	22,50	21,90	15,2	16,7	21,00	19,70	24,00	22,70	21,30	23,40	21,6
30	22,50	20,00	23,30	20,00	17,5		21,20	22,00	21,40	22,60	20,70	23,60	21,5
31		21,70		20,30	18,8		20,00		21,00		20,90	20,50	
PROMEDIO	21,20	21,40	22,80	20,90	19,3	19,3	19,30	21,20	21,80	20,44	19,97	20,88	22,3

FUENTE: SENAMHI - Estación Granja K'ayra Cusco.

DEPARTAMENTO DE CUSCO: TEMPERATURAS MINIMAS (°C).

Días	1999				2000									
	SET	OCT	NOV	DIC	ENE	FEB	MAR	ABR	MAY	JUN	JUL	AGO	SET	
1	(0,20)	4,00	3,80	3,20	8,60	7,40	5,20	2,80	2,80	1,00	(3,20)	-2,20	1,8	
2	1,00	8,60	7,00	4,00	6,00	8,60	8,40	4,60	0,60	2,40	(2,80)	-1,60	(0,8)	
3	4,80	5,00	4,40	6,80	4,40	8,00	6,00	6,80	3,80	(3,00)	(3,20)	-0,20	0,8	
4	2,20	7,80	8,80	9,60	1,60	7,80	8,80	4,00	1,20	(2,20)	(2,00)	1,40	(0,2)	
5	0,20	1,00	2,00	7,40	5,20	9,20	7,60	7,40	2,20	0,80	1,60	-1,20	(1,0)	
6	0,80	6,60	6,40	5,40	7,20	5,20	7,20	5,80	5,80	1,60	0,40	5,80	3,4	
7	0,40	4,40	3,60	5,80	5,40	5,00	7,80	6,00	6,00	4,40	0,00	4,60	8,4	
8	1,80	0,80	3,80	9,20	6,60	6,40	7,40	7,40	1,40	3,80	(1,20)	6,60	2,4	
9	1,60	4,20	4,00	7,00	7,80	8,20	9,20	7,60	(1,40)	6,00	1,80	3,40	4,8	
10	2,40	2,20	7,80	5,60	8,80	9,00	8,40	4,00	2,40	1,20	(0,80)	0,40	5,2	
11	6,40	6,20	6,80	5,80	6,40	6,80	7,40	3,40	(0,60)	(1,00)	(5,40)	7,40	1,8	
12	0,60	1,00	1,80	7,40	8,20	7,60	9,20	4,40	1,40	0,20	(2,20)	4,60	2,8	
13	1,40	2,60	2,60	7,20	6,80	6,60	7,00	7,80	0,20	(1,40)	3,00	2,20	6,0	
14	2,60	2,00	7,80	7,14	9,20	1,00	6,20	3,40	2,00	(0,20)	1,60	4,00	1,0	
15	5,00	7,00	6,20	7,60	7,60	8,80	8,20	1,20	5,80	(1,20)	(1,80)	4,40	4,2	
16	8,20	3,80	4,80	7,00	7,40	8,00	4,60	4,20	(0,60)	(1,00)	(2,20)	(1,40)	2,6	
17	7,20	4,80	9,60	7,20	7,40	6,80	7,80	4,40	0,20	2,20	(1,00)	(0,80)	1,6	
18	3,00	9,00	5,60	7,00	4,40	3,60	2,40	1,60	3,40	1,40	(2,60)	1,20	0,2	
19	3,00	5,20	6,60	5,00	7,20	7,00	4,60	3,20	0,80	(1,00)	(3,60)	5,80	1,0	
20	2,50	1,20	5,00	4,80	4,80	7,20	7,00	4,00	0,40	(3,80)	(1,20)	0,00	4,8	
21	3,80	1,60	4,00	7,20	4,80	7,40	4,00	3,60		(4,80)	0,60	(0,40)	6,0	
22	1,40	3,40	3,80	9,20	7,80	8,00	2,80	5,00	0,40	(6,00)	1,60	(0,40)	4,0	
23	4,20	6,60	4,80	7,20	7,60	8,20	8,60	2,00	(0,40)	(4,00)	(1,80)	(1,20)	8,6	
24	5,20	5,20	4,00	7,20	5,60	8,40	8,00	3,60	(1,40)	(4,20)	3,80	0,00	0,4	
25	6,80	6,40	3,80	7,80	8,80	8,00	4,00	4,60	(1,40)	(2,80)	0,40	(0,40)	1,0	
26	6,00	5,40	4,60	8,20	9,20	6,80	5,80	3,20	(0,20)	(2,00)	(0,60)	(0,80)	3,4	
27	5,00	4,20	6,00	8,60	10,00	9,20	4,00	3,60		0,80	(1,00)	0,40	7,9	
28	6,00	3,80	4,00	7,20	8,40	8,60	4,20	0,80	0,80	(1,60)	(1,20)	1,60	4,4	
29	3,40	3,00	4,40	7,40	9,20	6,00	2,40	8,80	(1,00)	(1,60)	(3,60)	0,80	2,6	
30	6,80	8,40	4,40	8,60	9,00		7,00	4,40	(1,80)	(2,80)	(2,20)	1,40	1,6	
31		2,40		4,80	7,60		3,00		(2,20)		(0,40)	2,80		
PROMEDIO	3,45	4,45	5,07	6,89	7,06	7,20	6,26	4,45	0,99	(0,63)	(0,94)	1,55	3,0	

FUENTE: SENAMHI - Estación Granja K'ayra Cusco.

DEPARTAMENTO DE CUSCO: PRECIPITACIONES PLUVIALES (mm3).

Días	1999				2000								
	SET	OCT	NOV	DIC	ENE	FEB	MAR	ABR	MAY	JUN	JUL	AGO	SET
1	0,70		0,40	11,20	1,00	6,10	0,50		0,40	0,50			
2	1,40		3,90			10,10	14,90	0,70					
3						3,30	0,80						
4	0,60					3,80	0,70	0,70			1,50		
5	1,60				9,60	2,20	3,50						
6						1,20	22,60					0,70	
7				7,90		8,10		1,10				0,30	
8			0,20	10,70	10,10	10,80	0,70			4,50			
9				3,00	2,20	2,90	7,30			0,80			
10			3,70	16,40	10,90	2,80	7,50						
11				1,00	14,40	17,20	4,00						
12				11,30			0,60				0,20		
13					0,60		6,10		0,80			0,30	
14					17,40		9,20		0,80				
15	0,60	6,20	9,90	3,40	1,20	8,30	0,20						
16	6,50			2,00	0,80	2,10	1,70	1,40	0,20				
17	4,70	0,40	0,60		1,20	1,50	2,80	1,30					
18	0,70		2,20		6,30								
19			3,20	0,80	2,30	3,00	11,20		0,40				
20				16,00	0,50	0,20	0,80					0,80	
21				2,40	2,10	2,20	2,10					2,40	
22		7,20			11,80	14,50	1,60						0,4
23	1,70	4,20	19,30	2,50		6,80	1,70						0,6
24	4,00		0,40	6,20	15,90		1,70				1,00		
25	8,30			6,40	8,70		0,60						
26	8,30	0,40			12,00	4,20							
27	3,70		4,40	2,40	18,70	24,90	0,30						4,8
28	3,70			4,80	16,10	0,80	0,90						4,9
29				1,00	4,10	0,40		5,70					
30			4,60		7,90		15,50	0,40					
31		0,40			4,20								
PROMEDIO	46,50	18,80	52,80	109,40	180,00	137,40	119,50	11,30	2,60	5,80	2,70	4,50	10,7

FUENTE: SENAMHI - Estación Granja K'ayra Cusco.