

## INFORME DE COYUNTURA – ENERO 2000

---

### INTRODUCCION

El índice de precios al consumidor de la ciudad de Cusco registró una variación de 0,1 por ciento en enero, acumulando en el primer mes del año una inflación de 0,1 por ciento y de 4,9 por ciento en los doce últimos meses.

En enero, el tipo de cambio de fin de período fue de S/. 3,475 la compra y S/. 3,480 la venta; el promedio alcanzado durante el mes fue de S/. 3,498 para la compra y S/ 3,503 para la venta, habiéndose incrementado este último en 0,5 por ciento respecto a su similar del mes precedente.

En el mercado informal de la ciudad de Cusco, el tipo de cambio de fines de mes fue de S/. 3,470 la compra y S/. 3,490 la venta; el promedio alcanzado durante el mes fue de S/. 3,490 para la compra y S/. 3,509 para la venta, registrando este último un incremento de 0,5 por ciento respecto al promedio del mes precedente.

La devaluación de la moneda nacional respecto al dólar americano en el primer mes del año fue de 0,5 por ciento, mayor en 0,4 puntos al de la inflación.

El valor de la producción agropecuaria registró un incremento de 5 por ciento respecto al de su similar del año anterior, sustentado en las evoluciones positivas de la producción agrícola (4 por ciento) y pecuaria (6 por ciento), los que a su vez se explican, principalmente, por los mayores volúmenes de producción de cacao (158 por ciento), plátanos (68 por ciento), ollucos (129 por ciento), carne de vacuno (6 por ciento) y leche (25 por ciento).

La producción de cobre fue de 7 630 TM, volumen similar a la del mes precedente y 1643 TM más (27 por ciento) respecto al obtenido en enero de 1999. El valor de las exportaciones de concentrados de minerales ascendió a US\$ 15 087 mil, registrando un incremento de 154 por ciento respecto a la de enero de 1999, habiéndose exportado un mayor volumen de concentrados (51 por ciento) así como en contenido de cobre (54 por ciento).

La producción manufacturera registró una evolución favorable en relación al bajo nivel alcanzado en enero de 1999, situación explicada, principalmente, por la mayor producción de cerveza (54 por ciento) y chocolates (154 por ciento), frente a los menores niveles de producción en la actividad molinera (-43 por ciento), de bebidas no alcohólicas (-22 por ciento) y textil (-32 por ciento).

La encuesta de ventas aplicada a 58 empresas representativas del departamento de Cusco fue respondida por el 93 por ciento de encuestados con los resultados siguientes: El 88 por ciento de empresas comerciales vendieron menos que el mes anterior y sólo un 12 por ciento restante logró vender más. El 77 por ciento de empresas de servicios vendió más que en diciembre, principalmente, hoteles. En cambio, el 23 por ciento restante, constituido por los restaurantes, vendieron menos. El 94 por ciento de las empresas industriales encuestadas obtuvieron niveles de venta (en términos reales) inferiores a las del mes precedente.

En diciembre, el valor de los títulos valores protestados (letras, pagarés en M/N y M/E) ascendió a S/. 7 214 mil, disminuyendo respecto al de diciembre de 1998 en 64 por ciento (en términos reales) debido a la disminución de títulos valores protestados en M/N (-72 por ciento) y M/E (-72 por ciento).

Durante el año fueron protestados 4 285 títulos valores expresados en M/N (2 666 letras y 1 619 pagarés) por un valor de S/. 27 932 mil y, 10 983 títulos valores expresados en M/E (10 134 letras, 846 pagarés y 3 warrants) por un valor de US\$ 37 851 mil (equivalente a S/. 127 569 mil), importes que en conjunto representaron un incremento nominal de 5 por ciento respecto a los S/. 147 434 mil del año inmediato anterior.

El total de visitantes a Machupicchu durante enero fue de 32 154 turistas (8 694 nacionales y 23 460 extranjeros), habiéndose incrementado respecto al de similar período del año anterior en 14 por ciento debido a la mayor afluencia de turistas nacionales (55 por ciento) frente al 4 por ciento de los extranjeros.

Durante el mes de enero no se registraron operaciones de comercio exterior, habiéndose mantenido estancadas las actividades vinculadas al sector.

Los ingresos corrientes del gobierno central ascendieron a S/. 14 556 mil, importe que en relación a las recaudaciones de enero y diciembre de 1999, representa incrementos reales de 33 y 9 por ciento, respectivamente. Los ingresos tributarios representaron el 68 por ciento de la recaudación fiscal y, los no tributarios alcanzaron el 32 por ciento restante, constituidos en un 86 por ciento por las recaudaciones de las contribuciones a la ONP y EsSALUD.

A fines de enero, el saldo de los depósitos en el sistema financiero ascendió a S/. 455 522 mil (S/. 102 278 mil en M/N y S/. 353 244 mil en M/E), importe que en términos reales representa una disminución de 16 por ciento respecto al saldo en similar período del año anterior; situación explicada por la disminución en 11 por ciento de los depósitos de M/E, los que a su vez representaron el 78 por ciento del total de depósitos en el sistema financiero, y, la disminución en 28 por ciento de los depósitos en M/N.

El saldo de las colocaciones del sistema financiero a fines de enero ascendió a S/. 225 439 mil (S/. 61 806 mil en M/N y S/. 163 633 mil en M/E), importe que en relación al saldo en similar período del año anterior representa, en términos reales, una disminución de 18 por ciento, debido a la contracción de los créditos en M/E (-19 por ciento) y en M/N (-13 por ciento).

El coeficiente de cartera pesada de los créditos del sistema financiero se elevó a 28 por ciento, siendo más elevado en el sistema bancario (33 por ciento) frente a un 8 por ciento en el no bancario. En M/E, el coeficiente de cartera pesada del sistema financiero fue de 33 por ciento, mientras que en M/N alcanzó el 15 por ciento.

Durante enero, las tasas de interés activas, pasivas, legal y moratorio en M/N registraron incrementos, en tanto que, en M/E, éstas disminuyeron en relación a las del mes precedente.

Los encajes en M/N de la Caja Municipal Cusco y la CRAC Quillabamba controlados por la sucursal Cusco, registraron superávit con excedentes de 1 y 3 por ciento sobre sus encajes exigibles, respectivamente.

## **INFLACIÓN Y TIPO DE CAMBIO.**

### **1. Inflación.**

El índice de precios al consumidor de la ciudad de Cusco registró una variación de 0,1 por ciento respecto al mes anterior, cifra con la que la inflación acumulada al iniciar el presente año es 0,1 por ciento y de 4,9 por ciento en los doce últimos meses.

Los grupos de consumo que registraron las mayores variaciones fueron vestido y calzado (0,4 por ciento), alquiler de vivienda, combustible, electricidad y conservación de vivienda (0,7 por ciento); muebles, enseres y mantenimiento de la vivienda (0,6 por ciento), en alimentos y bebidas la variación fue nula, sin embargo, dentro de este grupo se han registrado variaciones positivas y negativas como consecuencia del incremento en los precios de algunos productos de consumo, destacando entre otros los siguientes: Naranja de jugo (6 por ciento), papaya (3 por ciento), plátanos (3 por ciento), mandarinas (10 por ciento), cebolla de cola (16 por ciento), apio (4 por ciento), cebolla de cabeza (11 por ciento) y col crespita (2 por ciento); contrariamente, disminuyeron los precios como consecuencia de la abundancia estacional del producto en los siguientes: Ajo entero (-7 por ciento), arvejas (-5 por ciento), habas verdes (-9 por ciento), tomates (-4 por ciento), zapallo (-3 por ciento), coliflor (-3 por ciento), limón (-5 por ciento), yuca (-3 por ciento).

Asimismo, destacan los incrementos en los precios del gas propano (1 por ciento), kerosene (2 por ciento), cigarrillos rubios (2 por ciento); los aparatos electrodomésticos se incrementaron en 1 por ciento, productos medicinales (1 por ciento) y transporte aéreo (0,3 por ciento).

### CIUDAD CUSCO: INDICE DE PRECIOS AL CONSUMIDOR

GRANDES GRUPOS DE CONSUMO				VARIACION ( % )	
	DIC 99	ENE 99	ENE 00*	ENE/ENE	ENE/DIC
INDICE GENERAL	166,54	158,97	166,78	4,91	0,14
1.ALIMENTOS Y BEBIDAS	161,89	158,15	161,85	2,34	(0,02)
2.VESTIDO Y CALZADO	157,13	149,64	157,69	5,38	0,36
3.ALQ.VIV.COMB.ELECT.Y CONS.VIV.	178,60	152,53	179,78	17,87	0,66
4.MUEBLES,ENS.Y MANTENIM.DE VIV.	161,88	155,69	162,81	4,57	0,57
5.CUIDADO CONS.SALUD Y SERV.MED.	214,10	204,37	214,62	5,02	0,24
6.TRANSPORTES Y COMUNICACIONES	150,86	145,49	150,79	3,64	(0,05)
7.ESPARC.DIV.SERV.CULT.Y ENSEÑAN.	231,68	220,91	231,81	4,93	0,06
8.OTROS BIENES Y SERVICIOS	164,30	155,73	164,91	5,89	0,37

FUENTE: INSTITUTO NACIONAL DE ESTADISTICA E INFORMATICA OF. REGIONAL CUSCO.

- \* : Cifras preliminares sujetas a reajuste.

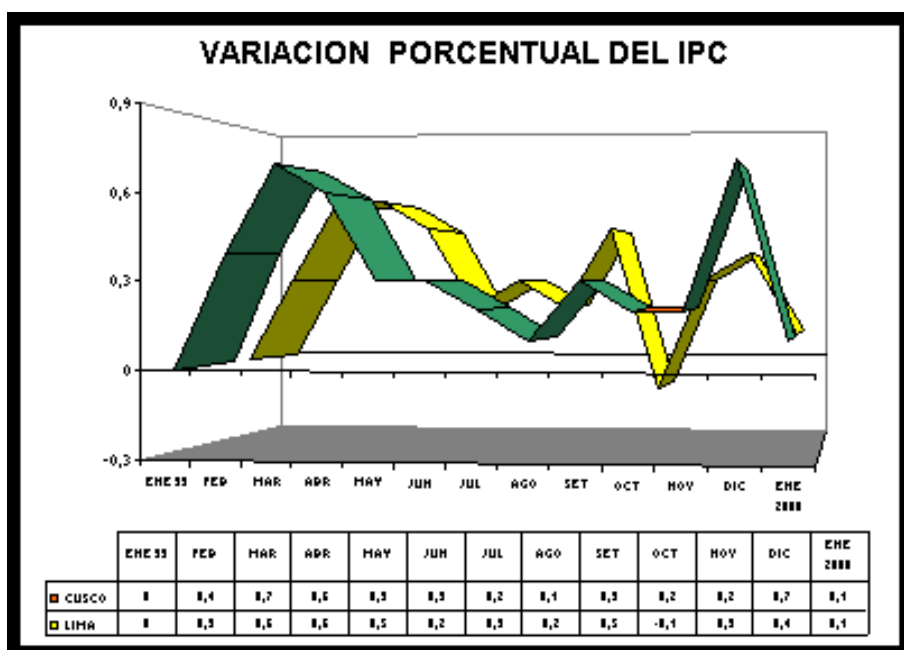

## 2. Tipo de cambio.

A fines de enero el tipo de cambio en el sistema bancario fue de S/. 3,475 la compra y S/. 3,480 la venta, registrando en la venta con relación a su similar del mes precedente una variación de -0,9 por ciento. El promedio mensual del tipo de cambio fue de S/. 3,498 para la compra y S/. 3,503 para la venta, habiéndose incrementado la venta en 0,5 por ciento en relación a su similar del período anterior.

En el mercado informal de la ciudad de Cusco el tipo de cambio a fines de enero fue de S/. 3,470 la compra y S/. 3,490 la venta; registrando en la venta una disminución de 0,6 por ciento respecto al de fines del mes anterior. En cambio, el promedio mensual fue de S/. 3,490 para la compra y S/. 3,509 para la venta, habiéndose incrementado la venta en 0,5 por ciento respecto a su similar del mes precedente.

La devaluación registrada por la moneda nacional respecto al dólar americano durante el primer mes del año fue de 0,5 por ciento, 0,4 puntos por encima de la inflación.

## II. PRODUCCION.

### 1. Producción agropecuaria.

En enero fueron instaladas 11 228 ha de cultivos, superficie superior en 5 166 ha (85 por ciento) a la registrada en enero de 1999, acumulando en lo que va de la campaña 105 375 ha, la misma que supera las siembras de similar período de la campaña 98/99 en 12 623 ha (13,6 por ciento) y, en 2 por ciento la programación efectuada por el Ministerio de Agricultura para la campaña agrícola 99/2000.

En lo que va de la campaña (agosto - enero), las mayores superficies de siembras respecto a lo programado corresponden a los siguientes cultivos: 843 ha de arroz (24 por ciento), 738 ha de avena (53 por ciento), 1 019 ha de cebada (8 por ciento), 3 166 ha de maíz amarillo duro (42 por ciento), 1 256 ha de trigo (22 por ciento), y, en cultivos andinos, 107 ha de oca (4 por ciento), 225 ha de ollucos (8 por ciento) y 662 ha de habas (9 por ciento); en cambio, se han sembrado menos superficies respecto a la de similar período de la campaña precedente en cultivos de ccañiwa (-82 por ciento), quinua (-26 por ciento) y yuca (-14 por ciento). En cultivos de maíz amiláceo y papas, aún no han sido cubiertas las metas programadas, sin embargo, han superado las siembras de la campaña precedente en 2 por ciento y 11 por ciento, respectivamente. El valor de la producción agropecuaria en enero registró un incremento de 5 por ciento respecto a la de similar período de 1999 sustentado en las evoluciones positivas de la producción agrícola (4 por ciento) y pecuaria (6 por ciento), los que a su vez se explican por los mayores volúmenes de producción obtenidos, principalmente, en cacao (158 por ciento) cuya cosecha corresponde a los tres meses de retraso por factores climáticos, plátanos (68 por ciento), cebollas (46 por ciento), ollucos (129 por ciento), carne de vacuno (6 por ciento), lana de oveja (9 por ciento) y leche (25 por ciento), parcialmente atenuados con disminuciones en papas (-7 por ciento), yuca (-45 por ciento), maíz choclo (-55 por ciento) y carnes de aves (-13 por ciento), ovinos (-2 por ciento) y porcinos (-2 por ciento).

En lo que va de la campaña (agosto 99 - enero 2000), el valor de la producción agrícola registra un crecimiento de 33 por ciento respecto al de similar período de la campaña precedente, situación que se explica por los mayores niveles de producción obtenidos en cultivos de cebolla (37 por ciento), plátanos (30 por ciento), café (19 por ciento) y té (5 por ciento), parcialmente atenuados por los menores volúmenes de producción obtenidos en papa (-40 por ciento) y maíz choclo (-45 por ciento). Adicionalmente, dicho incremento se debe a la cosecha retrasada de la campaña anterior de cultivos de cebada, maíz amiláceo, trigo, achiote y cacao, cuya producción fue levantada al inicio de la presente campaña agrícola y representó el 18 por ciento del valor de la producción acumulada entre agosto 99 y enero 2000.

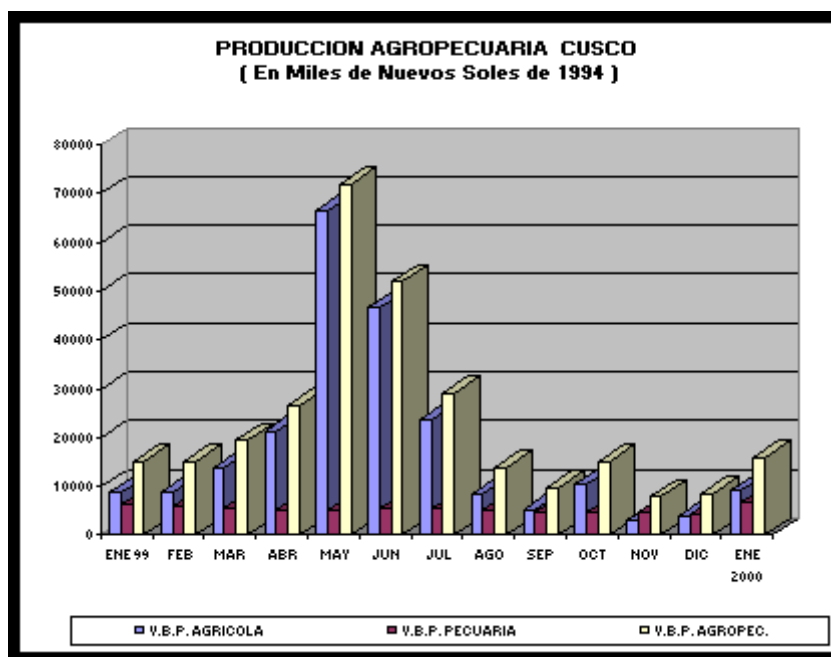

## 2. Producción minera.

Durante el primer mes del año, BHP Tintaya S.A procesó 24 260 TM de concentrados de minerales con un contenido fino de 7 630 TM de cobre, 2 914 kg de plata y 84 kg de oro, el volumen de cobre obtenido fue similar a la de diciembre y superó en 1 643 TM (27 por ciento) la producción de similar período del año anterior.

Las exportaciones del mes alcanzaron a 30 332 TM de concentrados con un contenido fino de 8 878 TM de cobre, 2 950 kg de plata y 111 kg de oro por un valor de US\$ 15 087 mil, importe éste que en relación al valor exportado en similar período del año anterior aumentó en US\$ 9 151 mil (154 por ciento) sustentado en los mayores volúmenes de concentrados exportados (10 302 TM = 51 por ciento) y, principalmente, el contenido de cobre que aumentó en 3 113 TM (54 por ciento).

Las exportaciones del mes tuvieron como destino los países de la India (51,9 por ciento), China (32,8 por ciento) y Japón (15,3 por ciento).

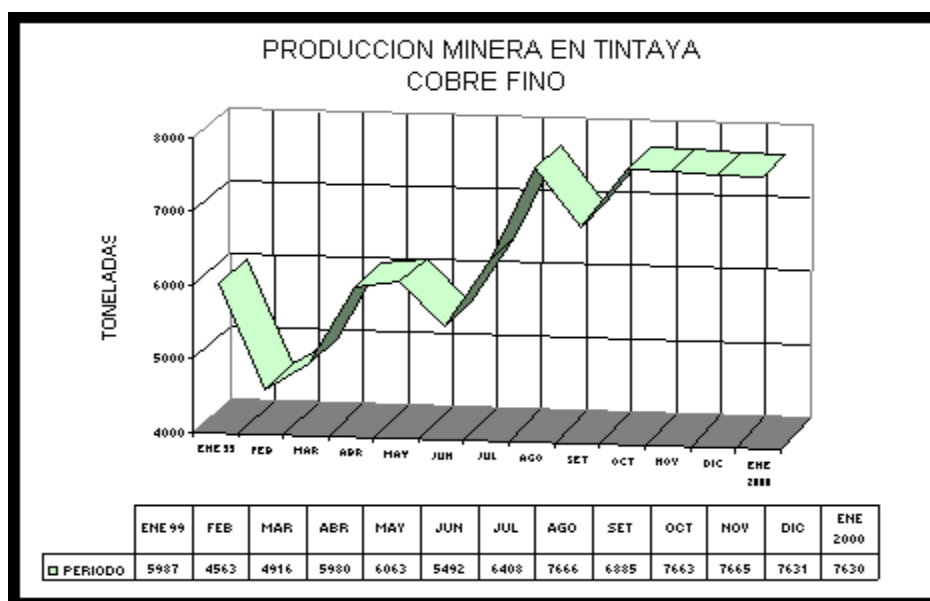

## 3. Producción manufacturera.

La producción manufacturera registró una evolución favorable en relación al bajo nivel alcanzado en enero de 1999, situación explicada, principalmente, por la mayor producción de cerveza (54 por ciento) y chocolates (154 por ciento) frente a los menores niveles de producción en la actividad molinera (-43 por ciento), de bebidas no alcohólicas (-22 por ciento) y textil (-32 por ciento).

### Molinería.

En enero la actividad molinera disminuyó sus niveles de producción en 43 y 36 por ciento con relación a la de enero y diciembre de 1999, respectivamente. Las empresas agroindustriales se limitaron a producir en pequeños volúmenes a fin de cubrir la demanda de sus principales distribuidores y de algunos gobiernos locales para atender los programas de asistencia social.

### Chocolate y confites.

La producción de chocolates disminuyó en 32 por ciento respecto a la del mes precedente, sin embargo, con relación al bajo nivel de similar período del año anterior, se incrementó en 459 por ciento, situación explicada, principalmente, por las condiciones climáticas caracterizadas por las bajas temperaturas ambientales y las abundantes precipitaciones pluviales del mes que indujeron a un mayor consumo de los productos.

### Bebidas.

Respecto a enero de 1999, la producción de cerveza se incrementó en 54 por ciento, aunque, en relación al mes precedente, ésta disminuyó en 24 por ciento.

La producción de bebidas no alcohólicas disminuyó en 22 y 21 por ciento en relación a los niveles registrados en enero y diciembre de 1999, respectivamente, situación explicada por las condiciones climáticas desfavorables para su consumo.

#### **Textil.**

La producción textil (frazadas, mantas y casimires) registró en enero disminuciones de 32 y 59 por ciento respecto a la de enero y diciembre de 1999, respectivamente, situación explicada por la decisión de la empresa de bajar los niveles de producción y evitar un mayor stockamiento en vista de la contracción de la demanda. La empresa espera recuperar los niveles de producción a partir de abril próximo.

#### **4. Comercio.**

##### **1. Encuesta de ventas.**

A fin de evaluar el desarrollo de la actividad comercial en el ámbito del departamento de Cusco, en enero se aplicó una encuesta de ventas a 58 empresas, habiéndose obtenido el 93 por ciento de respuestas con los resultados siguientes:

#### **EMPRESAS COMERCIALES.**

En enero sólo para el 12 por ciento de empresas encuestadas sus ventas se incrementaron en relación al del mes precedente, en cambio, para el 88 por ciento disminuyeron.

Con relación a enero de 1999 el 50 por ciento de empresas encuestadas registraron incrementos reales en el nivel de sus ventas, destacando las de venta de productos farmacéuticos y, de vestido, calzado y artículos deportivos; en cambio, para el otro 50 por ciento, sus ventas disminuyeron, principalmente, en aparatos electrodomésticos y carnes en cortes y congelados.

Las perspectivas de venta para marzo son las siguientes: Sólo el 12 por ciento de empresas encuestadas esperan incrementar sus ventas, un 25 por ciento estima que disminuirá y el 63 por ciento considera mantener el nivel actual de sus ventas. El período de matrículas y el consecuente gasto escolar son las principales preocupaciones que consideran serán prioritariamente atendidas por las familias.

#### **EMPRESAS DE SERVICIOS TURISTICOS.**

En enero el 77 por ciento de empresas registró mayores niveles de venta respecto al mes anterior, principalmente, en hoteles, cuyas ventas crecieron en 14 por ciento (en términos reales); en restaurantes sólo el 50 por ciento vendió más con incrementos reales entre 6 y 22 por ciento. El 23 por ciento restante, principalmente, restaurantes, registraron disminuciones en sus ventas entre el 3 y 16 por ciento, en términos reales. Tanto en hoteles como en restaurantes, fueron los de mayor categoría los que registraron mayores niveles de venta.

Las perspectivas de venta para marzo no son del todo alentadoras debido a que el 54 por ciento de empresas encuestadas consideran que sus ventas se mantendrán en los niveles actuales, un 23 por ciento espera incrementar y otro 23 por ciento estima que sus ventas bajarán.

#### **EMPRESAS INDUSTRIALES.**

En enero, para el 94 por ciento de empresas encuestadas sus ventas disminuyeron (en términos reales) respecto a la del mes precedente, únicamente el 6 por ciento registró mayores niveles de venta, destacando las de venta de café.

En relación al mes de enero de 1999, el 59 por ciento de empresas encuestadas registraron menores niveles de venta frente al 41 por ciento restante cuyas ventas se incrementaron, destacando las de chocolates, bebidas no alcohólicas y venta de cemento.

Las perspectivas de venta para marzo son más alentadoras que en las empresas comerciales y de servicios turísticos, en efecto, el 41 por ciento de empresas encuestadas espera incrementar sus ventas, un 6 por ciento estima que disminuirán y un 53 por ciento considera que se mantendrán en los niveles alcanzados en enero. Confluyen a estos resultados los relativos cambios climáticos y la reactivación de los programas de asistencia social debido a la proximidad del inicio de las labores educativas. Cabe destacar que entre las que esperan incrementar sus ventas están algunas empresas agroindustriales, de producción de chocolates, cerveza y venta de cemento.

En enero, el 59 por ciento de empresas trabajaron usando menos de 50 por ciento de su capacidad instalada, en tanto que, un 35 por ciento usó menos del 75 por ciento y el 6 por ciento laboró con más del 75 por ciento de su capacidad instalada.

ENCUESTA DE VENTAS A EMPRESAS COMERCIALES DEL CUSCO															
(En porcentajes)															
	VENTAS						STOCK			PERSPECT.DE VTAS			No.EMP.ENC UEST.		
	ENE00/DIC99			ENE00/ENE99			ENE00/DIC99			MAR 2000				(%)	
	+	-	=	+	-	=	+	-	=	+	-	=	ENTR EG.	RECI B.	
VENTA DE VEH.AUTOMOTORES, PARTES,PZAS. Y ACC.	0	100	0	50	50	0	0	50	50	0	0	100	2	100	
VENTA DE ABARROTES AL POR MAYOR Y MENOR	17	83	0	33	67	0	0	67	33	0	50	50	6	100	
VENTA DE CARNES EN CORTES Y CONGELADOS	0	100	0	67	33	0	33	67	0	0	0	100	4	75	
VENTA DE PRODUCTOS FARMACEUTICOS	50	50	0	100	0	0	50	0	50	0	50	50	3	67	
VENTA DE VESTIDO, CALZADO Y ART. DEPORTIVOS	0	100	0	100	0	0	0	50	50	100	0	0	2	100	
VENTA DE APARATOS ELECTRODOMESTICOS	0	100	0	0	100	0	0	100	0	0	50	50	2	100	
VENTA DE PROD. DE FERRET.,MAT.DE CONST.Y OTROS	20	80	0	40	60	0	20	40	40	0	20	80	5	100	
VENTA DE ARTICULOS DE PLASTICO Y OTROS	0	100	0	50	50	0	0	100	0	50	0	50	2	100	
TOTAL EMPRESAS COMERCIALES	12	88	0	50	50	0	12	63	25	12	25	63	26	92	
SERVICIOS TURISTICOS															
HOTELES	100	0	0	43	57	0	43	14	43	29	14	57	7	100	
RESTAURANTES Y CAFES	50	50	0	33	67	0	34	33	33	17	33	50	6	100	
TOTAL SERVICIOS TURISTICOS	77	23	0	38	62	0	39	23	38	23	23	54	13	100	

ENCUESTA DE VENTAS A EMPRESAS INDUSTRIALES DEL CUSCO																		
(En porcentajes)																		
EMPRESAS INDUSTRIALES	VENTAS						STOCK			PERSPECT.DE VTAS.			USO DE CAPACIDAD			N° EMP.ENCUES T.		
	ENE00/DIC99			ENE00/ENE99			ENE00/DIC99			MAR 2000			INSTALADA				(%)	
	+	-	=	+	-	=	+	-	=	+	-	=	1	2	3	ENTR EG	RECI B	
1531 ELABORAC. DE PRODUCTOS DE MOLINERIA	0	100	0	50	50	0	0	100	0	50	0	50	100	0	0	4	100	
1543 ELABORAC.DE CACAO Y CHOC.PROD.CONFIT.	0	100	0	100	0	0	0	100	0	100	0	0	0	100	0	3	33	
1549 ELAB.DE OTROS PROD.ALIMETICIOS	50	50	0	0	100	0	0	100	0	0	0	100	50	50	0	2	100	
1553 ELABORAC.DE BEB.MALTEADAS Y DE MALTA	0	100	0	0	100	0	100	0	0	100	0	0	100	0	0	1	100	
1554 ELAB.BEB.NO ALCOH.PROD.AGUAS MINERALES	0	100	0	67	33	0	0	67	33	34	33	33	33	67	0	3	100	
1911 CURTIDO Y ADOBO DE CUEROS	0	100	0	50	50	0	0	50	50	50	0	50	50	50	0	2	100	
2010 ASERRADO Y ACEPILLADURA DE MADERA	0	100	0	0	100	0	0	50	50	0	0	100	50	50	0	2	100	
3211 TEXTILERIA	0	100	0	0	100	0	0	0	100	0	0	100	0	0	100	1	100	
FAB.DE ABONOS Y COMP. DE NITROGENO	0	100	0	100	0	0	0	100	0	100	0	0	100	0	0	1	100	
TOTAL EMPRESAS INDUSTRIALES	6	94	0	41	59	0	6	71	23	41	6	53	59	35	6	19	89	
1: MENOS DEL 50 %.																		
2: DE 50 % HASTA EL 75 %.																		
3: MAS DE 75 % Y EL 100 %.																		

## 2. Protestos.

En diciembre fueron protestados 799 títulos valores (701 letras y 98 pagarés en M/N y M/E) por un valor de S/. 7 214 mil, importe que respecto al del mes de diciembre de 1998, representa una disminución de 64 por ciento (en términos reales), habiendo disminuido el monto de protestos de los documentos expresados en M/N (-71 por ciento) y M/E (-62 por ciento).

Los títulos valores expresados en M/E y protestados durante diciembre sumaron 571 documentos (542 letras y 29 pagarés) por un valor de US\$ 1 749 mil (US\$ 1 130 mil en letras y US\$ 619 mil en pagarés), importe que en relación al de diciembre de 1998 disminuyó en US\$ 3 139 mil (-64 por ciento); el equivalente en M/N del monto protestado en M/E representa el 84 por ciento del valor total de los documentos protestados en el mes.

En M/N fueron protestados 228 títulos valores (159 letras y 69 pagarés) por un valor de S/. 1 122 mil (S/. 576 mil en letras y S/. 546 mil en pagarés), importe que en términos reales representa respecto al de diciembre de 1998 una disminución de 71 por ciento al disminuir la cantidad de documentos protestados en 72 por ciento, principalmente, en pagarés (-78 por ciento).

Durante 1999 fueron protestados 15 268 títulos valores (12 800 letras, 2 465 pagarés y 3 warrants). Los títulos valores expresados en M/N totalizaron 4 285 documentos (2 666 letras y 1 619 pagarés) por un valor de S/. 27 932 mil, superando en S/. 7 833 mil (39 por ciento) la de 1998, habiendo aumentado los pagarés en número (10 por ciento) y monto (189 por ciento), frente a la disminución de las letras en número (-32 por ciento) y monto (-22 por ciento).

Los títulos valores expresados en M/E totalizaron 10 983 documentos (10 134 letras, 846 pagarés y 3 warrants) por un valor de US\$ 37 851 mil (US\$ 20 260 mil en letras, US\$ 17 507



mil en pagarés y US\$ 84 mil en warrants), habiendo disminuido respecto al de 1998 en 13 por ciento, debido, principalmente, a la disminución del monto protestado en letras (-45 por ciento) frente a un incremento en pagarés (162 por ciento) al contraerse la cantidad de protestos en letras (-39 por ciento) y pagarés (-5 por ciento).

## 5. Turismo.

Durante el mes de enero visitaron el conjunto arqueológico y monumental de Machupicchu 32 154 turistas (8 694 nacionales y 23 460 extranjeros), habiéndose incrementado respecto a enero de 1999 en 14 por ciento debido a la mayor afluencia de turistas nacionales (55 por ciento) frente a 4 por ciento de los extranjeros; sin embargo, los turistas extranjeros representaron el 73 por ciento del total de visitantes, cifra que ha disminuido en relación a la de enero del año anterior que fue de 80 por ciento. En relación al mes precedente, la mayor afluencia de turistas extranjeros (33 por ciento) determinó un incremento del flujo turístico en 22 por ciento.

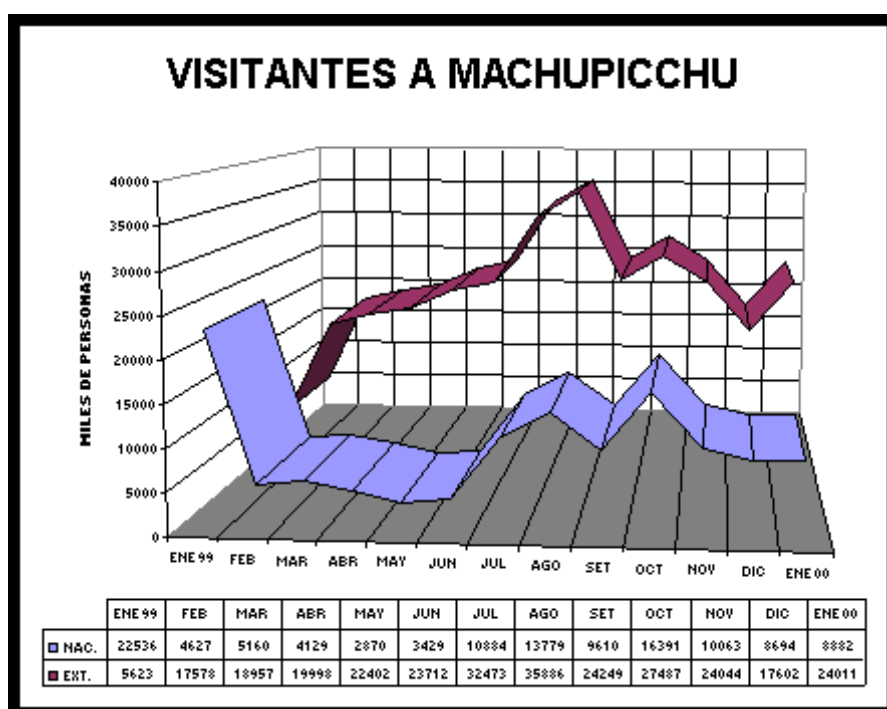

## III. SECTOR EXTERNO.

### Exportaciones e importaciones.

En enero no se registraron operaciones de comercio exterior. La falta de una agencia de aduana que canalice los trámites regulares aún no ha sido resuelta. Las empresas que usualmente efectuaban exportaciones de artesanías y otros, realizan sus operaciones a través de aduanas de la costa, aunque también, algunas de éstas desdoblan los montos que superan los US\$ 2 000 para acogerse al sistema simplificado de envíos postales y de carga.

Lo anterior explica el bajo nivel de recaudación aduanera, el mismo que en enero alcanzó a S/. 25 mil.

#### IV. FINANZAS PUBLICAS.

##### Ingresos corrientes.

La recaudación fiscal de enero ascendió a S/. 14 556 mil, importe que en relación a las recaudaciones de enero y diciembre en 1999, representa incrementos reales de 33 y 9 por ciento, respectivamente.

Los ingresos tributarios que en enero del año precedente representaron el 94 por ciento de la recaudación fiscal, en enero del 2000 pasaron a constituir el 68 por ciento habiendo disminuido respecto a su similar del año anterior en 4 por ciento (en términos reales) debido a la menor recaudación del impuesto general a las ventas (-19 por ciento) y, aunque, en menor monto, del ISC (-21 por ciento). Los ingresos no tributarios, en cambio, se incrementaron notoriamente (643 por ciento) llegando a constituir el 32 por ciento de la recaudación fiscal al incorporarse las recaudaciones de las contribuciones a la ONP y EsSALUD, conceptos que representaron en conjunto el 86 por ciento de la recaudación no tributaria y 27 por ciento del total de la recaudación fiscal del mes.

La recaudación del impuesto a los ingresos que creció en 6 por ciento respecto a la de enero del año anterior, se constituyó en la principal fuente de ingresos, llegando a constituir el 51 por ciento de la recaudación tributaria del mes, seguida de la recaudación del IGV (32 por ciento) y otros (16 por ciento); los ingresos aduaneros y el ISC sólo constituyeron el 1 por ciento restante.

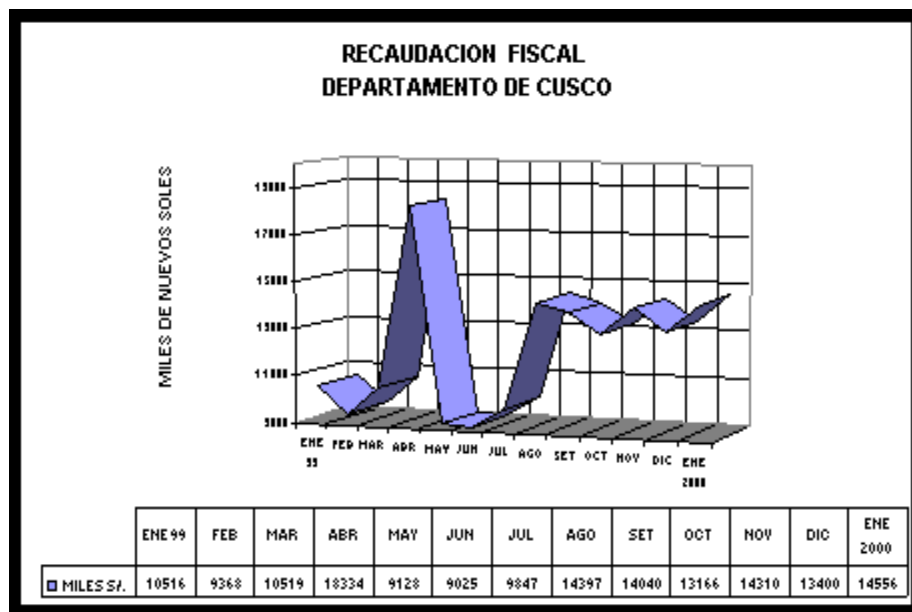

## V. MONEDA Y CREDITO.

### 1. Liquidez del sistema bancario.

A fines de enero el saldo de los depósitos en el sistema financiero ascendió a S/. 455 522 mil (S/. 102 278 mil en M/N y S/. 353 244 mil en M/E), importe que en términos reales representa una disminución de 16 por ciento respecto al saldo de similar período del año anterior al haber disminuido en 20 por ciento los depósitos en el sistema bancario frente a un incremento de 98 por ciento en el sistema no bancario, este último explicado por los incrementos de los depósitos en M/N (65 por ciento) y en M/E (125 por ciento), principalmente, de la Caja Municipal Cusco.

En el sistema bancario, el saldo de los depósitos ascendió a S/. 417 314 mil (S/. 88 091 mil en M/N y S/. 329 223 mil en M/E) y representó el 92 por ciento de los depósitos en el sistema financiero, habiéndose registrado una notable disminución real en los depósitos en M/N (-34 por ciento) y, principalmente, en M/E (-15 por ciento) respecto al saldo de similar período del año anterior.

Los depósitos de M/E en el sistema financiero que representaron el 78 por ciento del total de depósitos (en M/N más M/E), disminuyeron en 11 por ciento (en términos reales ) respecto al del mes de enero de 1999; en el sistema bancario la disminución alcanzó al 15 por ciento frente a un incremento en el sistema no bancario de 125 por ciento; situación que se explica, principalmente, por las menores captaciones en los depósitos a plazo (-27 por ciento) registrados en los bancos Interbank (-58 por ciento), Wiese-Sudameris (-57 por ciento), Continental (-13 por ciento) y Santander (-78 por ciento).

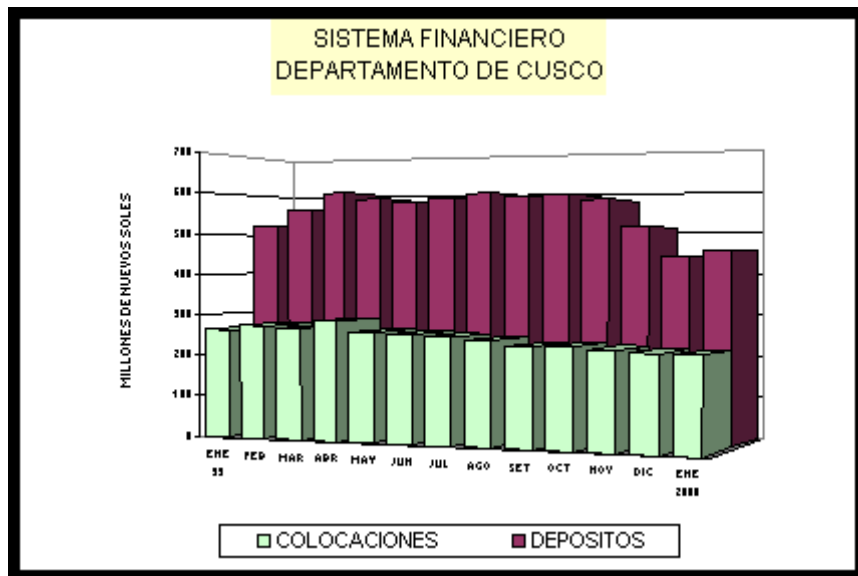

<b>DEPARTAMENTO DE CUSCO : DEPOSITOS EN EL SISTEMA FINANCIERO</b>									
(Saldo en Miles de Nuevos Soles)									
ENTIDADES FINANCIERAS	DEPOSITOS M/N			DEPOSITOS M/E			TOTAL DEPOSITOS M/N Y M/E		
	ENE.99	DIC.99	ENE.00	ENE.99	DIC.99	ENE.00	ENE.99	DIC.99	ENE.00
I. SISTEMA BANCARIO	129340	91048	88091	373689	317442	329223	503029	408490	417314
BANCO DE LA NACION	0	0	0	0	0	0	0	0	0
BANCA MULTIPLE	129340	91048	88091	373689	317442	329223	503029	408490	417314
Crédito	36891	35336	31017	123401	133950	141804	160292	169286	172821
Interbank	13258	13453	11549	46500	32040	31446	59758	45493	42995
Latino	9548	1286	1324	7191	6297	8085	16739	7583	9409
Wiese-Sudameris 1/	24638	7670	7258	43940	28329	28268	68578	35999	35526
Continental	29046	28209	30484	110964	96241	96373	140010	124450	126857
Lima	9645	0	0	2203	0	0	11848	0	0
Santander 2/	4655	3971	5371	38778	17999	20431	43433	21970	25802
Del Trabajo	1659	1123	1088	712	2586	2816	2371	3709	3904
Solventa	0	0	0	0	0	0	0	0	0
II.SISTEMA NO BANCARIO	8270	13009	14187	10287	20785	24021	18557	33794	38208
Caja Municipal Cusco	7042	10361	11522	8367	17598	20354	15409	27959	31876
CRAC Quillabamba	1228	2648	2665	1920	3187	3667	3148	5835	6332
<b>T O T A L</b>	<b>137610</b>	<b>104057</b>	<b>102278</b>	<b>383976</b>	<b>338227</b>	<b>353244</b>	<b>521586</b>	<b>442284</b>	<b>455522</b>
FUENTE : Oficinas de las Entidades Financieras									
1/ Apartir de octubre el Banco Wiese y Lima se fusionan para constituir el Banco Wiese-Sudameris									
2/ Apartir de diciembre el Bancosur se convierte en Banco Santander									

## 2. Tasas de interés (en términos efectivos anuales).

En enero la tasa activa (TAMN) descendió a mediados de la segunda semana hasta un nivel de 31,51 por ciento para luego ascender a mediados de la cuarta semana hasta 32,56 por ciento, cerrando al final del período en 32,41 con un promedio en el mes de 32,15 por ciento, cifra ligeramente superior a la del mes precedente (32,02 por ciento). De similar forma, la TAMEX registró fluctuaciones durante el mes entre 14,45 por ciento a mitad de período y 14,72 por ciento en la última semana, cerrando el período en 14,71 por ciento con un promedio en el mes de 14,61 por ciento, tasa ligeramente inferior a la del mes anterior (14,77 por ciento).

La tasa pasiva de interés en M/N (TIPMN) fluctuó entre un mínimo de 10,47 y un máximo de 10,73, registrando un promedio en el mes de 10,58 por ciento, ligeramente superior al promedio del mes pasado que fue de 10,57 por ciento. La tasa pasiva de interés en M/E (TIPMEX) luego de fluctuaciones entre un mínimo de 4,75 por ciento y un máximo de 4,85, al finalizar el mes registró un promedio de 4,80 por ciento, habiendo bajado en 0,1 punto respecto al promedio del mes anterior.

La tasa de interés legal en M/N (TILMN) fluctuó entre 12,56 por ciento a mitad de la segunda semana para luego ascender hasta 12,87 por ciento a mitad de la cuarta semana, cerrando el período en 12,82 por ciento con un promedio en el mes de 12,69 por ciento, cifra ligeramente superior a la del mes precedente (12,68 por ciento).

La tasa de interés legal en M/E (TILMEX) registró algunas variaciones durante las 3 primeras semanas, llegando a descender hasta 5,23 en la última semana cerrando el mes en 5,25 por ciento con un promedio en el mes de 5,28 por ciento, inferior a la registrada en el mes anterior (5,39 por ciento).

Las tasas de interés moratorio en M/N y M/E cuyas variaciones están en función de la TAMN y TAMEX, cerraron con un promedio en el mes de 4,82 por ciento y 2,92 por ciento, respectivamente.

## **2. Crédito al sector privado.**

Al finalizar el mes de enero, el saldo de las colocaciones del sistema financiero ascendió a S/. 225 439 mil (S/. 61 806 mil en M/N y S/. 163 633 mil en M/E), importe que en relación al de similar período del año precedente es menos en S/. 38 265 mil (-18 por ciento en términos reales) debido a la contracción real de los créditos otorgados por el sistema bancario (-23 por ciento) frente a una expansión de los créditos del sistema no bancario (17 por ciento); lo que a su vez se explica por los menores niveles de créditos otorgados en M/E (-19 por ciento) y en M/N (-13 por ciento), principalmente, por el sistema bancario, tanto en M/N (-27 por ciento) cuanto en M/E (-22 por ciento).

Las colocaciones del sistema bancario a fines de enero registraron un saldo de S/. 184 141 mil (S/. 38 861 mil en M/N y S/. 145 280 mil en M/E), representando el 82 por ciento de las colocaciones del sistema financiero, participación que es inferior en 5 puntos porcentuales a la registrada en enero de 1999, la misma que ha sido ganada por el sistema no bancario, debido, principalmente, al incremento de las colocaciones de la Caja Municipal (14 por ciento).

La contracción de las colocaciones del sistema bancario se acentuó a partir de setiembre de 1999, coincidiendo con el período de fusión por absorción de los bancos Wiese y Lima, habiendo cerrado sus oficinas en esta ciudad el Banco de Lima a partir de setiembre y, posteriormente con la desaparición de Bancosur a partir de diciembre luego del proceso de absorción por fusión con el Banco Santander.

En efecto, durante enero continuaron declinando los créditos del sistema bancario, principalmente, en los bancos de Crédito (-28 por ciento), Wiese-Sudameris (-32 por ciento), Continental (-22 por ciento) y Santander (-19 por ciento), cuyos montos colocados en conjunto constituyeron el 89 por ciento de las colocaciones del sistema bancario (en M/N más M/E) y el 72 por ciento del sistema financiero departamental. Sin embargo, cabe destacar el incremento real de las colocaciones del Interbank (13 por ciento).

El coeficiente de intermediación financiera (en M/N más M/E) alcanzó en enero el 49 por ciento; en el sistema bancario fue de 44 por ciento y en el no bancario 108 por ciento; en M/E alcanzó el 46 por ciento y en M/N fue de 60 por ciento.

**DEPARTAMENTO DE CUSCO : COLOCACIONES DEL SISTEMA FINANCIERO**

(Saldo en Miles de Nuevos Soles)

ENTIDADES FINANCIERAS	COLOCACIONES M/N			COLOCACIONES M/E			TOTAL COLOCACIONES M/N Y M/E		
	ENE.99	DIC.99	ENE.00	ENE.99	DIC.99	ENE.00	ENE.99	DIC.99	ENE.00
I. SISTEMA BANCARIO	51086	39091	38861	178745	146024	145280	229831	185115	184141
BANCO DE LA NACION	0	0	0	0	0	0	0	0	0
BANCA MULTIPLE	51086	39091	38861	178745	146024	145280	229831	185115	184141
Crédito	4334	1554	1494	43227	32587	33834	47561	34141	35328
Interbank	6441	6398	5421	3150	5951	5859	9591	12349	11280
Latino	653	560	482	373	336	274	1026	896	756
Wiese-Sudameris 1/	7055	7260	8086	31721	23548	23379	38776	30808	31465
Continental	18943	12305	12304	57923	50720	49675	76866	63025	61979
Lima	654	0	0	5248	0	0	5902	0	0
Santander 2/	4230	2470	2348	37103	32874	32252	41333	35344	34600
Del Trabajo	8776	8544	8726	0	8	7	8776	8552	8733
Solventa	0	0	0	0	0	0	0	0	0
II.SISTEMA NO BANCARIO	17487	22885	22945	16386	18217	18353	33873	41102	41298
Caja Municipal Cusco	16215	19487	19322	9222	10768	10859	25437	30255	30181
CRAC Quillabamba	1272	3398	3623	7164	7449	7494	8436	10847	11117
T O T A L	68573	61976	61806	195131	164241	163633	263704	226217	225439

FUENTE : Oficinas de las Entidades Financieras

1/ Apartir de octubre el Banco Wiese y Lima se fusionan para constituir el Banco Wiese-Sudameris

2/ Apartir de diciembre el Bancosur se convierte en Banco Santander

El coeficiente de cartera pesada de los créditos (en M/N más M/E) del sistema financiero se elevó a 28 por ciento, siendo en la banca múltiple de 33 por ciento y de 8 por ciento en el sistema no bancario, destacando con los más altos coeficientes el Banco de Crédito (63 por ciento), Wiese - Sudameris (43 por ciento), Interbank (32 por ciento), Continental (27 por ciento) y la CRAC Quillabamba (15 por ciento). El coeficiente de cartera pesada del sistema financiero en M/E fue de 33 por ciento y en M/N 15 por ciento.

<b>DEPTO DE CUSCO: COEFICIENTES DE CARTERA PESADA DEL SISTEMA FINANCIERO</b>						
(En porcentajes)						
	M/N			M/E		
	ENE.99	DIC.99	ENE.00	ENE.99	DIC.99	ENE.00
Banca Múltiple	11,67	21,80	22,38	15,34	30,66	35,92
Banca Corporativa	14,07	27,88	28,86	15,34	30,66	35,92
Banca de Consumo	0,13	0,09	0,00	0,00	0,00	0,00
Sistema no Bancario	8,15	3,29	3,75	12,14	10,74	12,93
Caja Municipal	7,91	3,38	3,77	8,81	5,74	7,64
Caja Rural	11,16	2,80	3,64	16,43	17,98	20,59
SISTEMA FINANCIERO	10,77	14,97	15,46	15,07	28,45	33,34

## **2. Situación del encaje.**

En enero, el total de obligaciones sujetas a encaje (TOSE) en M/N de la Caja Municipal Cusco registró un promedio de S/. 13 052 mil, importe que en relación al promedio de enero de 1999 representa un incremento de 48 por ciento, con un encaje efectivo promedio de S/. 924 mil y un excedente de 1,2 por ciento sobre su encaje exigible.

En similar período, el TOSE promedio alcanzado por la CRAC Quillabamba fue de S/. 3 100 mil, habiéndose incrementado respecto al de enero de 1999 en 96 por ciento, registrando un encaje efectivo promedio de S/. 224 mil con un excedente de 3,1 por ciento sobre el encaje exigible.

<b>CIUDAD CUSCO: VARIACION DEL INDICE DE PRECIOS AL CONSUMIDOR.</b>															
BASE AÑO 1994 = 100															
	1999												INFLAC.	2000	INFLAC.
GRANDES GRUPOS DE CONSUMO	ENE	FEB	MAR	ABR	MAY	JUN	JUL	AGO	SET	OCT	NOV	DIC	1999	ENE	ENE-ENE
<b>INDICE GENERAL</b>	<b>0,00</b>	<b>0,39</b>	<b>0,68</b>	<b>0,66</b>	<b>0,42</b>	<b>0,31</b>	<b>0,23</b>	<b>0,39</b>	<b>0,58</b>	<b>0,16</b>	<b>0,15</b>	<b>0,65</b>	<b>4,76</b>	<b>0,14</b>	<b>4,91</b>
1.ALIMENTOS Y BEBIDAS	-0,11	0,12	0,71	0,14	0,31	0,21	0,20	0,01	0,06	-0,12	0,35	0,35	2,25	(0,02)	2,34
2.VESTIDO Y CALZADO	0,36	0,72	0,27	0,95	0,26	0,46	0,42	0,01	0,31	0,08	0,07	1,32	5,39	0,10	5,11
3.ALQ.VIV.COMB.ELECT.Y CONS.VIV.	-0,64	1,30	0,90	2,74	1,27	0,55	0,60	2,47	3,59	0,95	-1,13	2,31	16,34	0,66	17,87
4.MUEBLES,ENS.Y MANTENIM.DE VIV.	0,78	0,24	0,53	0,58	0,32	1,47	0,02	-0,01	0,34	0,25	-0,12	0,29	4,78	0,57	4,57
5.CUIDADO CONS.SALUD Y SERV.MED.	0,18	0,55	0,09	0,25	0,11	0,15	0,16	0,18	0,23	1,82	0,5	0,62	4,95	0,24	5,02
6.TRANSPORTES Y COMUNICACIONES	0,44	-0,03	0,01	0,95	0,06	0,10	0,07	0,63	0,65	0,32	0,53	0,34	4,15	0,19	3,89
7.ESPARC.DIC.SERV.CULT.Y ENSEÑAN.	0,35	1,47	1,75	0,40	0,19	0,10	0,02	0,25	0,1	0,14	0,18	0,17	5,24	0,06	4,93
8.OTROS BIENES Y SERVICIOS	0,46	0,25	0,65	1,37	1,06	0,42	0,12	0,11	0,13	0,34	0,55	0,38	5,99	0,37	5,89
FUENTE: Instituto Nacional de Estadística e Informática - Oficina Departamental Cusco (INEI-ODC).															

Última actualización 3/04/00  
 Por Banco Central de Reserva



<b>TIPO DE CAMBIO DEL DOLAR AMERICANO</b>												
(Nuevos Soles por US\$ )												
	<b>PROMEDIO DEL PERIODO</b>						<b>FIN DE PERIODO</b>					
	<b>BANCARIO 1/</b>			<b>INFORMAL 2/</b>			<b>BANCARIO 1/</b>			<b>INFORMAL 2/</b>		
PERIODO	COMPRA	VENTA	PROMEDIO	COMPRA	VENTA	PROMEDIO	COMPRA	VENTA	PROMEDIO	COMPRA	VENTA	PROMEDIO
<b>1999</b>												
Enero	3,259	3,244	3,251	3,220	3,245	3,232	3,329	3,342	3,336	3,310	3,340	3,325
Febrero	3,386	3,394	3,390	3,384	3,408	3,396	3,438	3,444	3,441	3,430	3,450	3,440
Marzo	3,379	3,386	3,383	3,374	3,396	3,385	3,337	3,348	3,343	3,320	3,350	3,335
Abril	3,344	3,352	3,348	3,337	3,357	3,347	3,336	3,346	3,341	3,320	3,345	3,333
Mayo	3,328	3,334	3,331	3,317	3,338	3,328	3,326	3,332	3,329	3,310	3,330	3,320
Junio	3,335	3,340	3,338	3,323	3,343	3,333	3,333	3,342	3,338	3,330	3,350	3,340
Julio	3,320	3,325	3,323	3,313	3,333	3,323	3,326	3,332	3,329	3,320	3,340	3,330
Agosto	3,356	3,362	3,359	3,340	3,360	3,350	3,368	3,374	3,371	3,360	3,380	3,370
Setiembre	3,412	3,417	3,415	3,401	3,422	3,411	3,458	3,461	3,460	3,440	3,460	3,450
Octubre	3,469	3,473	3,471	3,454	3,473	3,463	3,485	3,489	3,487	3,450	3,470	3,460
Noviembre	3,480	3,484	3,482	3,468	3,487	3,478	3,489	3,493	3,491	3,480	3,500	3,490
Diciembre	3,481	3,485	3,483	3,470	3,490	3,480	3,506	3,511	3,509	3,490	3,510	3,500
<b>2000</b>												
Enero	3,498	3,503	3,500	3,490	3,509	3,500	3,475	3,480	3,478	3,470	3,490	3,480
FUENTE: 1/ Superintendencia de Banca y Seguros												
2/ Calculado en base a observaciones propias												

Última actualización 3/04/00  
Por Banco Central de Reserva

TIPO DE CAMBIO DEL DOLAR AMERICANO: ENERO 2000						
(S/. x US \$)						
DIAS	SISTEMA BANCARIO 1/			MERCADO INFORMAL 2/		
	COMPRA		VENTA	COMPRA		VENTA
SAB.						
DOM.						
3	3,505		3,512	3,490		3,510
4	3,510		3,516	3,500		3,530
5	3,522		3,527	3,500		3,520
6	3,513		3,520	3,490		3,510
7	3,502		3,508	3,500		3,510
SAB.						
DOM.						
10	3,511		3,513	3,500		3,510
11	3,507		3,511	3,500		3,510
12	3,505		3,508	3,500		3,510
13	3,507		3,509	3,490		3,510
14	3,503		3,507	3,490		3,510
SAB.						
DOM.						
17	3,491		3,494	3,490		3,510
18	3,484		3,487	3,490		3,510
19	3,487		3,492	3,480		3,500
20	3,495		3,498	3,480		3,500
21	3,501		3,505	3,490		3,510
SAB.						
DOM.						
24	3,496		3,500	3,490		3,510
25	3,492		3,497	3,490		3,510
26	3,488		3,493	3,490		3,510
27	3,490		3,495	3,490		3,510
28	3,476		3,481	3,480		3,500
SAB.						
DOM.						
31	3,475		3,480	3,470		3,490
PROM	3,498		3,503	3,490		3,509
C-V		3,500			3,500	
FUENTE: 1/ Superintendencia de Banca y Seguros						
2/ Calculado en base a observaciones propias						

**DEPARTAMENTO DE CUSCO: PRODUCCION AGROPECUARIA 1/.**

	1 999												TOTAL	2000	VARIACION 00/99 (%)	
	ENE	FEB	MAR	ABR	MAY	JUN	JUL	AGO	SET	OCT	NOV	DIC	1 999	ENE	ENE/ENE	ACUM.ENE
<b>AGRICOLA 1/</b>	<b>8 819</b>	<b>9012</b>	<b>13929</b>	<b>21290</b>	<b>66487</b>	<b>46628</b>	<b>23 836</b>	<b>8 776</b>	<b>5 180</b>	<b>10 394</b>	<b>2 954</b>	<b>4 004</b>	<b>221 310</b>	<b>9 156</b>	<b>3,80</b>	<b>3,80</b>
Arroz	36	183	1 102	1 012	2 554	0	70	0	0	0	0	29	4 986	56	55,60	55,60
Avena grano	0	0	0	0	132	237	827	37	0	0	0	0	1 233	0	#iDIV/0!	#iDIV/0!
Ccañiwa	0	0	0	0	0	819	0	0	0	0	0	0	819	0	#iDIV/0!	#iDIV/0!
Cebada	0	0	0	0	1 415	5 128	6 349	2 968	0	0	0	0	15 859	40	#iDIV/0!	#iDIV/0!
Maíz amarillo	58	124	1 188	2 778	6 348	0	808	0	0	0	10	54	11 368	45	(22,40)	(22,40)
Maíz amiláceo	0	0	700	2 331	8 840	9 095	5 625	1 354	0	0	0	0	27 945	0	#iDIV/0!	#iDIV/0!
Quinoa	0	0	32	255	506	1 420	328	66	0	0	0	0	2 607	0	#iDIV/0!	#iDIV/0!
Trigo	0	0	0	0	576	5 000	3 489	682	0	0	0	0	9 746	0	#iDIV/0!	#iDIV/0!
Kiwicha	0	0	0	0	42	205	10	0	0	0	0	0	257	0	#iDIV/0!	#iDIV/0!
Maswa	0	0	0	116	1 318	2 568	3 300	35	0	0	0	0	7 337	0	#iDIV/0!	#iDIV/0!
Oca	0	0	0	299	2 459	5 335	5 240	35	0	0	0	0	13 368	0	#iDIV/0!	#iDIV/0!
Olluco	120	103	168	1 120	6 383	4 948	3 419	298	0	0	0	0	16 558	275	129,20	129,20
Papa	2 962	2 412	3 807	17 134	83 769	37 872	4 754		769	172	154	366	154 169	2 758	(6,90)	(6,90)
Yuca	9 831	7 263	6 941	7 642	7 572	7 265	6 122	6 202	3 821	4 679	6 409	7 447	81 194	5 377	(45,30)	(45,30)
Arveja	24	18	0	99	291	1 228	484	57	0	0	0	40	2 240	59	145,80	145,80
Frijol	89	215	143	104	152	351	124	227	0	0	0		1 405	0	(100,00)	(100,00)
Haba	328	292	322	547	1 229	3 643	2 808	445	0	0	18	135	9 768	84	(74,40)	(74,40)
Tarwi	0	0	0	0	65	810	642	142	0	0	0	0	1 659	0	#iDIV/0!	#iDIV/0!
Soya	0	0	0	165	175	0	0	0	0	110	0	0	450	0	#iDIV/0!	#iDIV/0!
Cebolla	390	241	360	496	862	551	633	422	491	408	293	461	5 608	569	45,80	45,80
Plátano	1 062	1 496	1 304	1 380	1 030	725	869	1 471	2 018	1 337	1 596	1 653	15 941	1 782	67,80	67,80
Achiote	0	0	0	0	0	0	88	186	610	2 344	0	0	3 228	0	#iDIV/0!	#iDIV/0!
Cacao	934	971	306	225	897	895	732	504	456	266	0	115	6 301	2 412	158,20	158,20
Café	0	80	1 663	2 749	7 340	4 194	1 297	576	0	0	0	0	17 899	0	#iDIV/0!	#iDIV/0!
Té	637	615	623	595	480	420	280	180	310	450	480	540	5 610	630	(1,10)	(1,10)
Maíz Choclo	2 904	4 005	3 873	167	0	0	0	0	0	0	0	280	11 229	1 310	(54,90)	(54,90)
<b>PECUARIA 1/</b>	<b>6 384</b>	<b>6 123</b>	<b>5 575</b>	<b>5 312</b>	<b>5 291</b>	<b>5 394</b>	<b>5 406</b>	<b>5 326</b>	<b>4 562</b>	<b>4 680</b>	<b>4 913</b>	<b>4 449</b>	<b>63 416</b>	<b>6 740</b>	<b>5,60</b>	<b>5,60</b>
Carne de ave	39	31	22	25	26	26	26	28	27	25	25	29	330	34	(12,80)	(12,80)
Carne de vacuno	786	790	735	698	700	738	739	730	637	611	612	575	8 352	832	5,90	5,90
Carne de ovino	212	195	227	216	215	217	224	206	134	166	212	178	2 401	208	(2,00)	(2,00)
Carne de porcino	212	178	169	173	187	183	182	188	171	183	157	126	2 110	208	(1,90)	(1,90)
Carne de caprino	20	13	16	17	16	17	16	17	16	14	14	10	185	17	(12,50)	(12,50)
Carne de alpaca	50	49	49	41	43	38	42	37	33	31	47	33	492	54	7,40	7,40
Carne de llama	15	22	19	18	16	17	17	16	15	11	13	6	186	20	32,30	32,30
Carne de cuy	10	10	10	11	11	11	10	11	11	10	9	10	124	11	14,90	14,90
Huevos	14	18	17	18	19	20	19	23	22	21	21	30	243	20	41,60	41,60
Leche	713	714	656	491	493	475	441	436	428	509	507	509	6 372	893	25,20	25,20
Lana de oveja	152	145	26	68	0	0	0	0	0	0	31	20	442	165	8,70	8,70
Fibra de alpaca	44	40	1	0	0	0	0	0	0	0	14	9	109	49	11,30	11,30
<b>TOTAL 1/</b>	<b>15 203</b>	<b>15 135</b>	<b>19 504</b>	<b>26 602</b>	<b>71 778</b>	<b>52 022</b>	<b>29 242</b>	<b>14 102</b>	<b>9 742</b>	<b>15 074</b>	<b>7867</b>	<b>8453</b>	<b>284726</b>	<b>15896</b>	<b>4,60</b>	<b>4,60</b>

1/: En miles de Nuevos Soles de 1994.

Fuente: Dirección Regional Agraria Cusco.

<b>DPTO.CUSCO: AVANCE DE LA PRODUCCION AGRICOLA.</b>												
	<b>CAMPAÑA AGRICOLA 1998/1999</b>						<b>CAMPAÑA AGRICOLA 1999/2000</b>					
	<b>PROGRAMADO</b>		<b>AGOSTO-ENERO</b>				<b>PROGRAMADO</b>		<b>AGOSTO-ENERO</b>			
<b>CULTIVOS</b>	<b>SIEMBRAS</b>	<b>PRODUC.</b>	<b>SIEMBRA</b>	<b>PERDIDA</b>	<b>COSECHA</b>	<b>PRODUC.</b>	<b>SIEMBRAS</b>	<b>PRODUC.</b>	<b>SIEMBRA</b>	<b>PERDIDA</b>	<b>COSECHA</b>	<b>PRODUC.</b>
	ha	t	ha	ha	ha	t	ha	t	ha	ha	ha	t
Arroz	5 000	8 000	3 415	0	30	88	3 500	5 600	4 343	0	35	85
Avena grano	1 400	1 960	1 066	0	0	0	1 400	1 540	2 138	0	30	37
Ccañiwa	250	250	1 024	0	0	0	1 050	1 050	181	0	0	0
Cebada	12 000	16 800	10 547	0	17	0	12 000	16 800	13 019	0	1 848	3 008
Maíz amarillo	6 500	11 050	7 367	7	29	196	7 500	12 750	10 666	0	81	109
Maíz amiláceo	15 000	24 565	15 943	63	0	0	17 000	27 840	12 236	118	926	1 354
Quinua	3 500	5 250	2 200	7	0	0	3 000	4 500	1 639	0	44	66
Trigo	7 000	9 100	5 146	0	0	0	5 600	7 280	6 856	0	426	682
Kiwicha	100	200	113	0	4	9	150	300	294	0	0	0
Maswa	1 000	7 000	1 196	0	0	0	1 250	8 750	1 050	0	5	35
Oca	2 000	14 000	2 231	0	0	0	2 500	17 500	2 607	0	5	35
Olluco	2 000	14 000	2 779	0	15	120	2 800	19 600	3 025	0	80	573
Papa	26 000	229 365	18 839	55	851	7 058	22 000	194 078	20 921	49	515	4 219
Yuca	7 000	70 000	7 975	5	3 263	34 021	8 500	85 000	6 877	0	3 296	33 935
Arveja	900	1 060	1 431	0	9	46	1 500	1 766	1 701	0	29	156
Frijol	1 000	1 200	1 207	0	95	89	1 250	1 500	1 531	0	155	227
Haba	7 200	10 598	6 472	6	58	457	7 200	10 598	7 862	10	436	682
Tarwi	1 000	1 300	1 517	0	0	0	1 550	1 860	1 912	0	200	142
Soya	200	280	240	0	0	0	250	350	310	0	73	110
Cebolla	450	4 510	343	4	190	1 931	350	3 508	383	1	246	2 644
Plátano 3095 ha 1/	350	25 522	271	32	0	7 608	220	27 400	266	0	0	9 857
Achiote 5421 ha 1/	100	2 650	18	0	0	2 305	20	2 650	71	0	0	3 140
Cacao 14307 ha 1/	500	4 292	286	0	0	1 121	600	7 153	254	0	0	3 753
Café 49841 ha 1/	2 000	24 920	1 127	5	0	483	2 000	24 920	1 150	0	0	576
Té 2005 ha 1/	10	8 400	0	0	0	2 467			0	0	0	2 590
Maíz Choclo			0	0	161	2 904			4 085	0	146	1 590
<b>Total</b>	<b>102 460</b>	<b>496 272</b>	<b>92 752</b>	<b>184</b>	<b>4 722</b>	<b>60 902</b>	<b>103 190</b>	<b>484 293</b>	<b>105 375</b>	<b>178</b>	<b>8 576</b>	<b>69 605</b>

FUENTE: DIRECCION REGIONAL DEL MINISTERIO DE AGRICULTURA CUSCO.

1/: El Ministerio de Agricultura considera que aproximadamente se cosecha toda la superficie en verde.

**DPTO.CUSCO: AVANCE DE LA PRODUCCION AGRICOLA.**

CULTIVOS	ENERO 1999				ENERO 2000			
	SIEMBRA	PERDIDA	COSECHA	PRODUC.	SIEMBRA	PERDIDA	COSECHA	PRODUC.
	ha	ha	ha	t	ha	ha	ha	t
Arroz	160	0	30	36	373	0	25	56
Avena grano	43	0	0	0	650	0	0	0
Ccañiwa	0	0	0	0	0	0	0	0
Cebada	2 788	0	17	0	5 206	0	5	40
Maíz amarillo	97	7	29	58	322	0	30	45
Maíz amiláceo	8	38	0	0	30	0	0	0
Quinua	170	3	0	0	215	0	0	0
Trigo	607	0	0	0	1 468	0	0	0
Kiwicha	6	0	0	0	143	0	0	0
Maswa	15	0	0	0	0	0	0	0
Oca	0	0	0	0	0	0	0	0
Olluco	0	0	15	120	11	0	55	275
Papa	677	55	366	2 962	1 295	49	355	2 758
Yuca	192	5	930	9 831	62	0	510	5 377
Arveja	9	0	5	24	35	0	8	59
Frijol	0	0	89	89	74	0	0	0
Haba	280	6	41	328	309	10	12	84
Tarwi	5	0	0	0	30	0	0	0
Soya	0	0	0	0	0	0	0	0
Cebolla	59	4	37	390	42	1	50	569
Plátano 3095 ha 1/	101	8	0	1 062	85	0	0	1 782
Achiote 5421 ha 1/	0	0	0	0	50	0	0	0
Cacao 14307 ha 1/	265	0	0	934	230	0	0	2 412
Café 49841 ha 1/	580	1	0	0	598	0	0	0
Té 2005 ha 1/	0	0	0	637	0	0	0	630
Maíz Choclo	0	0	161	2 904	0	0	132	1 310
<b>Total</b>	<b>6 062</b>	<b>127</b>	<b>1 720</b>	<b>19 375</b>	<b>11 228</b>	<b>60</b>	<b>1 182</b>	<b>15 397</b>

FUENTE: DIRECCION REGIONAL DEL MINISTERIO DE AGRICULTURA CUSCO.

1/: Superficie en verde.

<b>DPTO.CUSCO: SIEMBRAS (ha)</b>																
	1999												TOTAL	2000	VARIACION % 00/99	
CULTIVOS	ENE	FEB	MAR	ABR	MAY	JUN	JUL	AGO	SET	OCT	NOV	DIC	1999	ENE	ENE/ENE	ACUM.ENE
Arroz	160								92	396	1 111	2 371	4 130	373	133,1	133,1
Avena grano	43	8								41	121	1 326	1 539	650	1411,6	1411,6
Ccañiwa									11	170			181		#;DIV/0!	#;DIV/0!
Cebada	2 788	5	183							22	849	6 537	10 789	5 206	86,7	86,7
Maíz amarillo	97						1	37	2 710	1 631	3 720	2 246	10 442	322	232,0	232,0
Maíz amiláceo	8	70	66				12	611	4 090	4 866	1 983	252	12 362	30	275,0	275,0
Quinoa	170	7							18	110	270	859	1 601	215	26,5	26,5
Trigo	607	230	398						3	334	1 482	3 549	6 623	1 468	141,8	141,8
Kiwicha	6	3	4							19	24	108	164	143	2283,3	2283,3
Maswa	15	15	5	5				23	113	219	278	394	1 090		-100,0	-100,0
Oca								34	179	632	733	923	2 607		#;DIV/0!	#;DIV/0!
Olluco								39	207	617	1 221	668	3 014	11	#;DIV/0!	#;DIV/0!
Papa	677	85		2	100	115	128	1 087	1 096	3 142	6 622	6 882	20 733	1 295	91,3	91,3
Yuca	192	51	46	50	20	33	15	260	1 301	1 850	3 286	118	7 222	62	-67,7	-67,7
Arveja	9	13	13	4				21	70	204	405	910	1 705	35	288,9	288,9
Frijol		5	40						37	204	896	320	1 502	74	#;DIV/0!	#;DIV/0!
Haba	280	3	64			5	10	50	304	2 195	3 150	1 553	7 914	309	10,4	10,4
Tarwi	5		62					32	120	199	606	844	1 949	30	500,0	500,0
Soya							85			88	106	2	395		#;DIV/0!	#;DIV/0!
Cebolla	59	34	52	28	38	22	28	59	65	64	74	78	601	42	-28,8	-28,8
Plátano	101	5	58	60	20	17	9		27	44	72	38	451	85	-15,8	-15,8
Achiote											21		21	50	#;DIV/0!	#;DIV/0!
Cacao	265	134	87								24		510	230	-13,2	-13,2
Café	580	439	179								552		1 750	598	3,1	3,1
Té													0		#;DIV/0!	#;DIV/0!
Maíz Choclo						10	24	1 037	3 048				4 119		#;DIV/0!	#;DIV/0!
<b>Total</b>	<b>6 062</b>	<b>1 107</b>	<b>1 257</b>	<b>149</b>	<b>178</b>	<b>202</b>	<b>312</b>	<b>3 290</b>	<b>13 491</b>	<b>17 045</b>	<b>27 606</b>	<b>29 978</b>	<b>103 412</b>	<b>11 228</b>	<b>85,2</b>	<b>85,2</b>

Última actualización 3/04/00  
Por Banco Central de Reserva

<b>DPTO.CUSCO: COSECHAS (ha)</b>																
	1999												TOTAL	2000	VARIACION % 00/99	
CULTIVOS	ENE	FEB	MAR	ABR	MAY	JUN	JUL	AGO	SET	OCT	NOV	DIC	1999	ENE	ENE/ENE	ACUM.ENE
Arroz	30	117	607	629	1 987		50					10	3 430	25	-16,7	-16,7
Avena grano					109	172	763	30					1 074		#iDIV/0!	#iDIV/0!
<b>Ccañiwa</b>						1 024							1024		#iDIV/0!	#iDIV/0!
Cebada	17				859	3 150	4 869	1 843					10 738	5	-70,6	-70,6
Maíz amarillo	29	79	728	1 731	4 115		673				8	43	7 406	30	3,4	3,4
Maíz amiláceo			350	786	4 068	5 614	3 731	926					15 475		#iDIV/0!	#iDIV/0!
Quinua			13	233	376	1 104	380	44					2 150		#iDIV/0!	#iDIV/0!
Trigo					317	3 064	1 965	426					5 772		#iDIV/0!	#iDIV/0!
Kiwicha					17	86	17						120		#iDIV/0!	#iDIV/0!
Maswa				16	242	468	490	5					1 221		#iDIV/0!	#iDIV/0!
Oca				45	475	999	704	5					2 228		#iDIV/0!	#iDIV/0!
Olluco	15	13	29	179	1 026	1 037	455	25					2 779	55	266,7	266,7
Papa	366	266	416	1 976	10 503	4 710	647		84	16	18	42	19 043	355	-3,0	-3,0
Yuca	930	692	678	751	741	727	607	610	373	457	631	715	7 912	510	-45,2	-45,2
Arveja	5	4		22	151	863	419	16				5	1 484	8	60,0	60,0
Frijol	89	143	143	104	136	391	155	155					1 316		-100,0	-100,0
Haba	41	37	36	70	632	3 160	2 186	408			3	13	6 586	12	-70,7	-70,7
<b>Tarwi</b>					43	660	661	200					1 564		#iDIV/0!	#iDIV/0!
Soya				118	122					73			313		#iDIV/0!	#iDIV/0!
Cebolla	37	25	33	47	74	64	66	40	41	39	35	43	542	50	32,4	32,4
Plátano													0		#iDIV/0!	#iDIV/0!
Achiote													0		#iDIV/0!	#iDIV/0!
Cacao					17								17		#iDIV/0!	#iDIV/0!
Café													0		#iDIV/0!	#iDIV/0!
Té													0		#iDIV/0!	#iDIV/0!
Maíz Choclo	161	267	230	16								14	688	132	-18,0	-18,0
<b>Total</b>	<b>1 720</b>	<b>1 642</b>	<b>3 262</b>	<b>6 723</b>	<b>26 010</b>	<b>27 292</b>	<b>18 837</b>	<b>4 732</b>	<b>498</b>	<b>585</b>	<b>695</b>	<b>885</b>	<b>92 880</b>	<b>1 182</b>	<b>-31,3</b>	<b>-31,3</b>

Última actualización 3/04/00  
Por Banco Central de Reserva

<b>DPTO.CUSCO: PRODUCCION (t)</b>																
	1999												TOTAL	2000	VARIACION % 00/99	
CULTIVOS	ENE	FEB	MAR	ABR	MAY	JUN	JUL	AGO	SET	OCT	NOV	DIC	1999	ENE	ENE/ENE	ACUM.ENE
Arroz	36	183	1 102	1 012	2 554		70					29	4 986	56	55,6	55,6
Avena grano					132	237	827	37					1 233		#¡DIV/0!	#¡DIV/0!
Ccañiwa						819							819		#¡DIV/0!	#¡DIV/0!
Cebada					1 415	5 128	6 349	2 968					15 859	40	#¡DIV/0!	#¡DIV/0!
Maíz amarillo	58	124	1 188	2 778	6 348		808				10	54	11 368	45	-22,4	-22,4
Maíz amiláceo			700	2 331	8 840	9 095	5 625	1 354					27 945		#¡DIV/0!	#¡DIV/0!
Quinoa			32	255	506	1 420	328	66					2 607		#¡DIV/0!	#¡DIV/0!
Trigo					576	5 000	3 489	682					9 746		#¡DIV/0!	#¡DIV/0!
Kiwicha					42	205	10						257		#¡DIV/0!	#¡DIV/0!
Maswa				116	1 318	2 568	3 300	35					7 337		#¡DIV/0!	#¡DIV/0!
Oca				299	2 459	5 335	5 240	35					13 368		#¡DIV/0!	#¡DIV/0!
Olluco	120	103	168	1 120	6 383	4 948	3 419	298					16 558	275	129,2	129,2
Papa	2 962	2 412	3 807	17 134	83 769	37 872	4 754		769	172	154	366	154 169	2 758	-6,9	-6,9
Yuca	9 831	7 263	6 941	7 642	7 572	7 265	6 122	6 202	3 821	4 679	6 409	7447	81 194	5377	-45,3	-45,3
Arveja	24	18		99	291	1 228	484	57				40	2 240	59	145,8	145,8
Frijol	89	215	143	104	152	351	124	227					1 405		-100,0	-100,0
Haba	328	292	322	547	1 229	3 643	2 808	445			18	135	9 768	84	-74,4	-74,4
Tarwi					65	810	642	142					1 659		#¡DIV/0!	#¡DIV/0!
Soya				165	175					110			450		#¡DIV/0!	#¡DIV/0!
Cebolla	390	241	360	496	862	551	633	422	491	408	293	461	5 608	569	45,8	45,8
Plátano	1 062	1 496	1 304	1 380	1 030	725	869	1 471	2 018	1 337	1 596	1 653	15 941	1 782	67,8	67,8
Achiote							88	186	610	2 344			3 228		#¡DIV/0!	#¡DIV/0!
Cacao	934	971	306	225	897	895	732	504	456	266		115	6 301	2 412	158,2	158,2
Café		80	1 663	2 749	7 340	4 194	1 297	576					17 899		#¡DIV/0!	#¡DIV/0!
Té	637	615	623	595	480	420	280	180	310	450	480	540	5 610	630	-1,1	-1,1
Maíz Choclo	2 904	4 005	3 873	167								280	11 229	1 310	-54,9	-54,9
<b>Total</b>	<b>19 375</b>	<b>18 018</b>	<b>22 532</b>	<b>39 213</b>	<b>134 432</b>	<b>92 707</b>	<b>48 297</b>	<b>15 887</b>	<b>8 475</b>	<b>9 766</b>	<b>8 960</b>	<b>11 120</b>	<b>428 782</b>	<b>15 397</b>	<b>-20,5</b>	<b>-20,5</b>

Última actualización 3/04/00  
Por Banco Central de Reserva



DEPARTAMENTO DE CUSCO: PRODUCCION PECUARIA																		
ESPECIES	VARIABLE	U.MEDIDA	1999												TOTAL	2000	VARIACION	
			ENE	FEB	MAR	ABR	MAY	JUN	JUL	AGO	SET	OCT	NOV	DIC	1999	ENE	ENE/ENE	ACUM.ENE
	POBLACION 1/	UNIDADES																
	PRODUCCION	UNIDADES (SACA)	25 324,00	662,00	14 098,00	15 932,00	16 682,00	16 557,00	16 421,00	17 413,00	17 395,00	15 969,00	16 035,00	18 212	209 700	21 472	(15,21)	(15,21)
<b>AVES</b>	CARNE	t	38,89	30,82	22,16	24,80	26,33	25,51	25,58	27,94	27,15	25,49	25,48	29	330	34	(12,83)	(12,83)
	HUEVOS	GALLINAS EN POST	9 792,00	11 760,00	10 979,00	11 086,00	11 677,00	11 996,00	11 896,00	13 839,00	13 510,00	12 289,00	12 276,00	22 017	153 117	12 475	27,40	27,40
		t	14,22	17,71	17,24	18,36	19,45	19,69	19,49	23,04	22,31	20,65	20,61	30	243	20	41,63	41,63
	POBLACION 1/	UNIDADES																
	PRODUCCION	UNIDADES (SACA)	7 057,00	6 878,00	6 364,00	6 036,00	6 087,00	6 292,00	6 258,00	6 146,00	5 361,00	5 155,00	5 201,00	4 860	71 695	7 086	0,41	0,41
<b>VACUNOS</b>	CARNE	CARCASA (t)	785,89	790,35	735,34	698,33	700,45	737,66	739,12	729,85	637,27	610,96	611,84	575	8 352	832	5,92	5,92
	LECHE	VACAS EN ORDEÑO	15 382,00	15 057,00	13 789,00	10 051,00	9 997,00	9 558,00	8 937,00	8 781,00	8 516,00	11 132,00	11 129,00	11 059	133 388	19 545	27,06	27,06
		t	713,32	713,88	655,73	490,92	493,04	475,39	440,71	436,19	427,65	509,01	506,79	509	6 372	893	25,24	25,24
	POBLACION 1/	UNIDADES																
	PRODUCCION	UNIDADES (SACA)	19 287,00	19 078,00	20 739,00	19 651,00	19 483,00	19 310,00	19 652,00	18 108,00	12 293,00	15 000,00	19 287,00	15 986	217 874	18 356	(4,83)	(4,83)
<b>OVINOS</b>	CARNE	CARCASA (t)	211,74	194,78	227,03	215,80	215,45	216,60	223,86	205,60	134,10	165,91	211,74	178	2 401	208	(1,98)	(1,98)
	LANA	ANIM.ESQUILADOS	105 664,00	97 765,00	18 934,00	65 219,00							19 298,00	12 115	318 995	124 692	18,01	18,01
		t	151,94	145,20	26,05	67,62							31,20	20	442	165	8,75	8,75
	POBLACION 1/	UNIDADES																
<b>PORCINOS</b>	PRODUCCION	UNIDADES (SACA)	6 073,00	5 508,00	5 321,00	5 438,00	5 703,00	5 589,00	5 535,00	5 621,00	5 332,00	5 588,00	5 000,00	4 105	64 813	6 662	9,70	9,70
	CARNE	CARCASA (t)	211,98	178,03	169,45	173,22	186,65	182,64	182,41	187,82	171,06	183,32	157,08	126	2 110	208	(1,93)	(1,93)
	POBLACION 1/	UNIDADES																
<b>CAPRINOS</b>	PRODUCCION	UNIDADES (SACA)	1 521,00	1 060,00	1 283,00	1 365,00	1 400,00	1 451,00	1 383,00	1 464,00	1 363,00	1 124,00	1 194,00	882	15 609	1 473	(3,16)	(3,16)
		CARCASA (t)	19,81	12,71	15,91	16,75	16,08	16,74	16,09	17,00	15,70	14,30	13,78	10	185	17	(12,47)	(12,47)
	LECHE	CABRAS EN ORDEÑO													0		#DIV/0!	#DIV/0!
		t													0		#DIV/0!	#DIV/0!
	POBLACION 1/	UNIDADES																
	PRODUCCION	UNIDADES (SACA)	1 694,00	1 647,00	1 623,00	1 372,00	1 421,00	1 256,00	1 339,00	1 217,00	1 082,00	1 100,00	1 539,00	1 070	16 262	1 764	4,13	4,13
<b>ALPACAS</b>	CARNE	CARCASA (t)	50,26	49,07	48,69	41,14	42,72	38,05	41,63	37,30	32,54	30,95	47,01	33	492	54	7,36	7,36
	FIBRA	ANIM.ESQUILADOS	24 828,00	21 893,00	21 718,00	0,00							8 230,00	4 886	60 555	32 025	28,99	28,99
		t	43,89	39,94	1,14	0,00							14,31	9	109	49	11,26	11,26
	POBLACION 1/	UNIDADES																
	PRODUCCION	UNIDADES (SACA)	469,00	718,00	579,00	548,00	492,00	509,00	521,00	498,00	432,00	339,00	406,00	189	5 700	622	32,62	32,62
<b>LLAMAS</b>	CARNE	CARCASA (t)	15,26	22,08	18,76	17,61	16,49	17,29	17,41	16,35	14,54	10,71	13,42	6	186	20	32,31	32,31
	FIBRA	ANIM.ESQUILADOS	17 398,00	7 350,00	65,00	0,00							3 680,00	2 345	30 838	18 687	7,41	7,41
		t	33,90	11,06	0,14	0,00							6,11	4	55	30	(12,68)	(12,68)
	POBLACION 1/	UNIDADES																
<b>CUYES</b>	PRODUCCION	UNIDADES (SACA)	18 361,00	19 360,00	19 657,00	20 255,00	20 600,00	20 487,00	20 180,00	20 378,00	20 673,00	19 934,00	18 076,00	19 203	237 164	21 550	17,37	17,37
	CARNE	CARCASA (t)	9,91	10,31	10,07	10,56	11,08	10,69	10,36	10,89	10,86	10,19	9,23	10	124	11	14,93	14,93

1/: POBLACION ANUAL.

**DEPARTAMENTO DE CUSCO: BENEFICIO DE GANADO EN CAMALES**

	1999												TOTAL	2000	VARIACION 00/99 (%)		ENE	
	ENE	FEB	MAR	ABR	MAY	JUN	JUL	AGO	SET	OCT	NOV	DIC	1 999	ENE	ENE/ENE	ACUM.ENE	1 999	2 000
<b>VACUNOS</b>																		
N° DE CABEZAS	2 500	3 062	2 666	2 564	2 599	2 178	2 567	2 638	2 053	2 141	2 041	2 276	29 285	2 730	9,2	9,2	2 500	2 730
kg	289 500	357 030	309 450	266 980	301 570	253 430	298 370	308 800	240 740	255 910	240 810	266 740	3 389 330	314 990	8,8	8,8	289 500	314 990
<b>OVINOS</b>																		
N° DE CABEZAS	100	100	120	155	100	70	150	159	125	145	145	133	1 502	105	5,0	5,0	100	105
kg	965	965	1 170	1 740	965	675	1 445	1 824	1 205	1 658	1 658	1 490	15 760	1 170	21,2	21,2	965	1 170
<b>CAPRINOS</b>																		
N° DE CABEZAS													0	0	#,DIV/0!	#,DIV/0!	0	0
kg													0	0	#,DIV/0!	#,DIV/0!	0	0
<b>PORCINOS</b>																		
N° DE CABEZAS	135	135	85	103	135	65	120	113	85	105	105	88	1 274	40	-70,4	-70,4	135	40
kg	5 835	5 835	3 675	4 445	5 835	2 750	5 165	4 845	3 650	7 845	7 845	3 795	61 520	1 600	-72,6	-72,6	5 835	1 600
<b>CAMEL.SUDAM.</b>																		
N° DE CABEZAS													0	0	#,DIV/0!	#,DIV/0!	0	0
kg													0	0	#,DIV/0!	#,DIV/0!	0	0
<b>TOTAL</b>																		
N° DE CABEZAS	2 735	3 297	2 871	2 822	2 834	2 313	2 837	2 910	2 263	2 391	2 291	2 497	32 061	2 875	5,1	5,1	2 735	2 875
kg	296 300	363 830	314 295	273 165	308 370	256 855	304 980	315 469	245 595	265 413	250 313	272 025	3 466 610	317 760	7,2	7,2	296 300	317 760

FUENTE: Oficina de Información Agraria de la Dirección Regional del Ministerio de Agricultura Cusco.

DEPARTAMENTO DE CUSCO: PRECIOS EN CHACRA DE PRODUCTOS AGROPECUARIOS ( S./kg) 1/													
	1999												2 000
	Ene	Feb	Mar	Abr	May	Jun	Jul	Ago	Set	Oct	Nov	Dic	Ene
ACHIOTE	s/i	s/i	s/i	s/i	s/i	s/i	1,30	1,16	0,76	0,62	s/i	s/i	s/i
ARROZ	1,74	0,86	0,82	0,81	1,22	s/i	1,00	s/i	s/i	s/i	s/i	1,70	1,20
ARVEJA	1,04	0,67	s/i	0,61	0,66	0,64	0,81	0,80	s/i	s/i	s/i	0,80	0,70
AVENA	s/i	s/i	s/i	s/i	0,51	0,85	0,96	0,95	s/i	s/i	s/i	s/i	s/i
CACAO	3,00	2,97	3,06	2,96	2,23	2,77	2,63	2,86	3,03	3,00	s/i	2,39	2,29
CCAÑIWA	s/i	s/i	s/i	s/i	s/i	1,50	s/i	s/i	s/i	s/i	s/i	s/i	s/i
CAFE	s/i	3,89	3,93	3,48	3,61	3,46	3,07	3,13	s/i	s/i	s/i	6,00	s/i
CEBADA	s/i	s/i	s/i	s/i	0,46	0,48	0,70	0,56	s/i	s/i	s/i	s/i	0,15
CEBOLLA	0,56	0,80	0,44	0,69	0,48	0,54	0,50	0,56	0,40	0,51	s/i	0,47	0,46
FRIJOL	s/i	0,86	1,80	2,50	1,87	1,42	1,80	0,86	s/i	s/i	s/i	s/i	s/i
HABA	0,55	0,68	0,71	0,50	0,58	0,78	0,90	1,09	s/i	s/i	0,50	0,51	0,76
KIWICHA	s/i	3,00	s/i	s/i	2,00	2,00	2,00	s/i	s/i	s/i	s/i	s/i	s/i
MAIZ A.DURO	0,74	0,47	0,63	0,59	0,57	s/i	0,83	s/i	s/i	s/i	0,90	0,53	0,60
MAIZ AMILACEO	0,77	0,50	0,50	1,21	1,40	1,26	1,00	1,08	s/i	s/i	s/i	s/i	s/i
MAIZ CHOCLO	0,84	0,44	0,60	0,90	s/i	s/i	s/i	s/i	s/i	s/i	s/i	0,50	0,46
MASWA	s/i	s/i	s/i	0,48	0,41	0,36	0,32	0,50	s/i	s/i	s/i	s/i	s/i
OCA	s/i	s/i	s/i	0,45	0,46	0,39	0,32	0,50	s/i	s/i	s/i	s/i	s/i
OLLUCO	0,65	0,70	0,67	0,57	0,61	0,46	0,30	0,42	s/i	s/i	s/i	s/i	0,40
PAPA	0,53	0,57	0,53	0,49	0,45	0,46	0,49	s/i	0,34	0,30	0,40	0,45	0,35
PLATANO	0,44	0,46	0,35	0,38	0,39	0,38	0,41	0,45	0,47	0,48	0,40	0,38	0,37
QUINUA	s/i	s/i	1,64	1,48	1,50	1,93	1,99	2,00	s/i	s/i	s/i	s/i	s/i
SOYA	s/i	s/i	s/i	1,90	1,61	s/i	s/i	s/i	s/i	1,19	s/i	s/i	s/i
TARWI	s/i	s/i	s/i	s/i	0,60	0,80	0,84	0,70	s/i	s/i	s/i	s/i	s/i
TE	0,57	0,57	0,57	0,57	0,57	0,57	0,57	0,55	0,55	0,55	s/i	0,55	0,55
TRIGO	s/i	s/i	s/i	s/i	0,41	0,65	0,80	0,74	s/i	s/i	s/i	s/i	s/i
YUCA	0,44	0,43	0,42	0,42	0,46	0,46	0,43	0,43	0,44	0,43	0,43	0,43	0,40
POLLO	5,00	5,40	5,40	5,20	5,30	5,10	5,33	5,00	5,00	5,40	5,20	5,30	5,50
OVINO	5,10	5,10	5,10	4,90	5,00	5,10	5,00	5,00	5,00	5,10	5,00	5,00	5,30
PORCINO	4,80	4,90	4,90	4,90	5,00	5,00	4,90	5,00	5,00	5,10	5,00	5,00	5,00
VACUNO	4,80	4,80	4,80	4,60	4,60	4,60	4,60	4,70	4,70	4,60	4,65	5,00	4,80
ALPACA	3,40	3,40	3,60	3,50	3,70	3,70	3,50	3,30	3,30	3,60	3,60	3,40	3,40
CAPRINO	4,10	3,90	4,00	4,10	4,00	4,10	4,00	4,30	4,30	4,30	4,40	4,00	4,00
LECHE (l)	1,10	1,20	1,10	1,20	1,20	1,10	1,20	1,20	1,20	1,20	1,20	1,20	1,10
HUEVO (kg)	3,40	3,40	3,20	3,50	3,50	3,70	3,90	3,50	3,50	3,50	3,50	3,50	3,60
QUESO (kg)	10,30	10,00	9,40	10,00	9,90	10,00	10,00	10,30	10,30	10,50	10,50	10,00	10,30
LANA OVEJA (lb)	1,70	1,10	1,10	1,50	1,20	1,60	1,40	1,50	1,50	1,40	1,50	1,50	1,50
FIBRA ALPACA (lb)	3,80	3,90	3,70	3,90	4,30	4,20	4,30	4,30	4,30	5,00	4,80	4,80	4,50

1/: Para productos pecuarios, considerar precio en pie.

s/i: Sin información por ausencia estacional del producto.

<b>PRODUCCION MINERA</b>																
	1999												TOTAL	2000	VAR. 00/99 (%)	
<b>MINERIA METALICA</b>	ENE	FEB	MAR	ABR	MAY	JUN	JUL	AGO	SET	OCT	NOV	DIC	1999	ENE	ENE/ENE	ENE/DIC
Cobre fino (t)	5 987	4 563	4 916	5 980	6 063	5 492	6 408	7 666	6 885	7 663	7 665	7 631	<b>76 919</b>	<b>7 630</b>	<b>27,40</b>	<b>0,00</b>
Oro (g)	72 133	60 802	70 727	81 089	43 135	45 532	86 473	93 901	95 707	93 307	112 945	116 817	972 568	84 425	17,00	(27,70)
Plata (kg)	2 481	1 760	2 199	1 972	1 898	1 761	2 444	3 052	2 185	2 638	3 055	3 045	28 490	2 914	17,50	(4,30)
FUENTE: B.H.P.TINTAYA S.A.																

Última actualización 3/04/00  
Por Banco Central de Reserva

<b>DEPARTAMENTO DE CUSCO: PRODUCCION MANUFACTURERA</b>																
<b>(Indice: Ago.94 = 100,00)</b>																
CIU RAMAS DE ACTIVIDAD	1999												AÑO 99*	VARIACION 00/99 (%)		
	ENE	FEB	MAR	ABR	MAY	JUN	JUL	AGO	SET	OCT	NOV	DIC		ENE*	ENE/DIC	ENE/ENE
1531 ELAB.DE PRODUCTOS DE MOLINERIA	20,62	42,54	70,27	91,47	100,79	96,45	70,64	81,95	88,22	99,60	36,81	18,59	97,97	11,83	(36,4)	(42,6)
1543 ELAB.DE CACAO Y CHOCOLATE Y DE PROD.CONFIT.	8,80	47,32	34,14	29,13	29,37	49,18	51,77	54,68	70,41	90,26	134,75	175,25	76,29	49,17	(72,2)	459,0
1553 ELAB.DE BEBIDAS MALTEADAS Y DE MALTA	65,26	107,57	106,74	78,65	91,39	105,13	89,41	105,53	133,62	126,34	122,74	132,24	119,68	100,81	(23,8)	54,5
1554 ELAB.DE BEB.NO ALCOH;PRODUC.AGUAS MINER.	141,57	101,05	122,22	123,97	134,37	136,19	137,42	159,14	134,22	142,01	138,26	139,45	166,61	112,44	(20,9)	(21,7)
3211 TEXTILERIA	112,17	247,27	271,93	252,98	279,04	343,62	280,43	286,3	268,5	322,95	184,56	184,84	132,51	76,03	(58,9)	(32,2)
<b>TOTAL</b>	<b>62,56</b>	<b>91,04</b>	<b>95,07</b>	<b>77,68</b>	<b>88,47</b>	<b>98,9</b>	<b>85,56</b>	<b>99,73</b>	<b>116,4</b>	<b>114,4</b>	<b>105,4</b>	<b>111,2</b>	<b>114,03</b>	<b>82,44</b>	<b>(25,9)</b>	<b>33,0</b>
FUENTE: Muestra de las principales empresas industriales.																
Elaboración: Sección Estudios Económicos.																
*: Cifras preliminares sujetas a reajuste.																

Última actualización 3/04/00  
Por Banco Central de Reserva

<b>CIUDAD CUSCO: LICENCIAS DE CONSTRUCCION OTORGADAS</b>															
	1999												TOTAL	2000	VAR.00/99 (%)
	ENE	FEB	MAR	ABR	MAY	JUN	JUL	AGO	SET	OCT	NOV	DIC *	1999*	ENE*	ENE/ENE
<b>CONSTRUC. NUEVAS</b>															
NRO. LICENCIAS	4		5	5	2	5	2	6	11	3	3	4	57	6	50,0
VALOR DE LA CONST.	1 037 795		709 129	896 273	490 489	641 061	256 914	953 941	4 749 250	111 743	302 458	313 506	11 150 857	475 051	-54,2
<b>REGULARIZACIONES</b>															
NRO. LICENCIAS	9	3	4	4	6	1	7	9	4	2	14	8	75	4	-55,6
VALOR DE LA CONST.	341 861	80 159	611 271	163 068	210 233	151 107	402 160	1 443 606	146 706	115 435	732 607	253 472	4 823 695	218 129	-36,2
<b>REST.REMOD.Y ADECUAC.</b>															
NRO. LICENCIAS		5		2	2			3				1	13		#¡DIV/0!
VALOR DE LA CONST.		433 248		189 081	955 546			200 837				14 881	1 793 593		#¡DIV/0!
<b>TOTAL</b>															
NRO. LICENCIAS	13	8	9	11	10	6	9	18	15	5	17	13	145	10	-23,1
VALOR DE LA CONST.	1 379 656	513 407	1 320 400	1 248 422	1 656 268	792 168	659 074	2 598 385	4 895 956	227 178	1 035 065	581 859	17 768 146	693 180	-49,8
FUENTE: CONCEJOS DISTRITALES DE CUSCO, WANCHAQ Y SANTIAGO.															
* : Cifras preliminares sujetas a reajuste.															

Última actualización 3/04/00  
Por Banco Central de Reserva

<b>DEPARTAMENTO DE CUSCO: DOCUMENTOS PROTESTADOS Y MONTO DE PROTESTOS.</b>																	
	1999											Var %	Var %	Enero - Diciembre			
	ENE	FEB	MAR	ABR	MAY	JUN	JUL	AGO	SET	OCT	NOV	DIC	Dic99/Dic98	Dic99/Dic98	1998	1999	Var %
<b>TOTAL M/N 1/</b>	<b>1292152</b>	<b>4304575</b>	<b>2350712</b>	<b>2720069</b>	<b>2345313</b>	<b>4242964</b>	<b>2529120</b>	<b>2548902</b>	<b>2572389</b>	<b>1336546</b>	<b>567017</b>	<b>1122271</b>	<b>-70,1</b>	<b>-70,1</b>	<b>20099471</b>	<b>27932030</b>	<b>39,0</b>
Letras	775905	983702	977334	1567862	1242333	1269447	919705	1084453	1051873	465659	305119	576501	-74,5	-74,5	14311830	11219893	-21,6
Pagarés	516247	3320872	1373378	1152207	1102979	2973516	1609416	1464449	1520516	870887	261898	545770	-63,5	-63,5	5787641	16712137	188,8
<b>TOTAL M/E 1/</b>	<b>10204853</b>	<b>26818654</b>	<b>10523807</b>	<b>14739151</b>	<b>11338382</b>	<b>12633563</b>	<b>7533908</b>	<b>7041825</b>	<b>9577505</b>	<b>4850343</b>	<b>6214858</b>	<b>6091715</b>	<b>-60,2</b>	<b>-60,2</b>	<b>127334057</b>	<b>127568566</b>	<b>0,2</b>
Letras	1974060	2207818	2075004	2736130	1743707	1841172	1471543	1093374	2231095	870095	885872	1130480	-64,6	-64,6	36808979	20260350	-45,0
Pagarés	1164929	5703289	1035788	1666245	1660191	1943599	795657	1003031	573445	527296	814960	618505	-63,4	-63,4	6674575	17506934	162,3
Warrant											84021		#;DIV/0!	#;DIV/0!	0	84021	#;DIV/0!
<b>TOTAL US\$</b>	<b>3138989</b>	<b>7911107</b>	<b>3110791</b>	<b>4402375</b>	<b>3403897</b>	<b>3784770</b>	<b>2267201</b>	<b>2096405</b>	<b>2804540</b>	<b>1397391</b>	<b>1784853</b>	<b>1748985</b>	<b>-64,2</b>	<b>-64,2</b>	<b>43483554</b>	<b>37851305</b>	<b>-13,0</b>
T.C. ( C-V )	3,251	3,390	3,383	3,348	3,331	3,338	3,323	3,359	3,415	3,471	3,482	3,483					
<b>TOTAL S/.</b>	<b>11497005</b>	<b>31123229</b>	<b>12874519</b>	<b>17459221</b>	<b>13683695</b>	<b>16876527</b>	<b>10063029</b>	<b>9590727</b>	<b>12149895</b>	<b>6186890</b>	<b>6781875</b>	<b>7213986</b>	<b>-62,2</b>	<b>-62,2</b>	<b>147433528</b>	<b>155500595</b>	<b>5,5</b>
FUENTE: Cámara de Comercio, Industrias y de la Producción del Cusco.																	
1/: En nuevos soles																	

Última actualización 3/04/00  
Por Banco Central de Reserva

<b>BANCO DE MATERIALES: MONTO Y NUMERO DE CREDITOS DESEMBOLSADOS</b>																	
(En Nuevos Soles)																	
	1999												TOTAL	2000	VAR. 00/99(%)		
PROGRAMAS	ENE	FEB	MAR	ABR	MAY	JUN	JUL	AGO	SET	OCT	NOV	DIC	1999	ENE	ENE/ENE	ENE/DIC	
<b>AUTOCONSTRUCCION</b>			670 938	595 682	0	0	0	0	774 430		358 520		2 399 570		#;DIV/0!	#;DIV/0!	
NRO. CREDITOS			175	172					227		121		695		#;DIV/0!	#;DIV/0!	
<b>MEJORAMIENTO</b>					0	0	0	0	0				0		#;DIV/0!	#;DIV/0!	
NRO. CREDITOS													0		#;DIV/0!	#;DIV/0!	
<b>HOSPEDAJE</b>					0	0	0	0	101 912	29 960	8 015	69 451	209 338		#;DIV/0!	-100,0	
NRO. CREDITOS									7	2	1	8	18		#;DIV/0!	-100,0	
<b>CREDITOS SUPERVISADOS</b>					0	0	0	0	0				0		#;DIV/0!	#;DIV/0!	
NRO. CREDITOS													0		#;DIV/0!	#;DIV/0!	
<b>TECHO LIVIANO</b>		3 293	73 094	42 990	0	0	27 883	0	91 446	110 483	53 375	96 053	498 617	5 359	#;DIV/0!	-94,4	
NRO. CREDITOS		2	38	22			8		41	52	24	32	219	1	#;DIV/0!	-96,9	
<b>COMEDORES POPULARES</b>										115 200			115 200		#;DIV/0!	#;DIV/0!	
NRO. CREDITOS										3			3		#;DIV/0!	#;DIV/0!	
<b>MICRO EMPRESAS</b>								12 550		8 720	26 950	25 260	73 480		#;DIV/0!	-100,0	
NRO. CREDITOS								10		7	16	16	49		#;DIV/0!	-100,0	
<b>CREDITOS COMPLEMENTARIOS</b>												15 900	15 900		#;DIV/0!	-100,0	
NRO. CREDITOS												32	32		#;DIV/0!	-100,0	
<b>TOTAL</b>	<b>0</b>	<b>3 293</b>	<b>744 032</b>	<b>638 672</b>	<b>0</b>	<b>0</b>	<b>27 883</b>	<b>12 550</b>	<b>967 788</b>	<b>264 363</b>	<b>446 860</b>	<b>206 664</b>	<b>3 312 105</b>	<b>5 359</b>	<b>#;DIV/0!</b>	<b>-97,4</b>	
<b>NRO. CREDITOS</b>	<b>0</b>	<b>2</b>	<b>213</b>	<b>194</b>	<b>0</b>	<b>0</b>	<b>8</b>	<b>10</b>	<b>275</b>	<b>64</b>	<b>162</b>	<b>88</b>	<b>1 016</b>	<b>1</b>	<b>#;DIV/0!</b>	<b>-98,9</b>	

Fuente: Banco de Materiales Unidad Operativa Cusco.

Última actualización 3/04/00  
Por Banco Central de Reserva



**FLUJO DE VISITANTES NACIONALES Y EXTRANJEROS AL DEPARTAMENTO DEL CUSCO Y PARQUE NACIONAL DE MANU**

		1 999													2000	Var %	Acumulados a Enero		
		Ene	Feb	Mar	Abr	May	Jun	Jul	Ago	Set	Oct	Nov	Dic	AÑO	Ene	Ene2000/Ene99	1999	2000	Var %
<b>NACIONALES</b>																			
<b>I.N.C. 1/</b>	VISITANTES A MACHUPICCHU	5623	4627	5160	4129	3202	3429	10884	13779	9610	16391	10063	8694	95591	8882	57,96	95591	8882	-90,71
<b>O.F.E.C.</b>	VISITANTES A MONUMENTOS	3053	455	532	189	730	773	4206	3396	3167	6001	4111	3017	29630	3598	17,85	29630	3598	-87,86
	ARQ. RELIG. Y CULTURALES																		
<b>D.R.I.T. 2/</b>	Nº DE ARRIBOS AL DEPTO.DEL CUSCO	14624	14992	14030	11957	13823	13537	19147	13859	15917	0	16939	21249	205158	14880	-9,40	205158	14880	-92,75
<b>MANU 3/</b>	PARQUE NACIONAL DEL MANU	60	62	51	118	149	176	238	263	207	352	92	146	1700	0	-100,00	1700	0	100,00
<b>EXTRANJEROS</b>																			
<b>I.N.C. 1/</b>	VISITANTES A MACHUPICCHU	22536	17578	18957	19998	22076	23712	32473	35886	24249	27487	24044	17602	286600	24011	6,55	286600	24011	-91,62
<b>O.F.E.C.</b>	VISITANTES A MONUMENTOS	16084	14951	16581	13684	14991	16071	27215	29575	20465	23827	18251	15045	226740	15661	-2,63	226740	15661	-93,09
	ARQ. RELIG. Y CULTURALES																		
<b>D.R.I.T. 2/</b>	Nº DE ARRIBOS AL DEPTO.DEL CUSCO	17607	18014	39410	21438	17934	19315	33425	37813	24650	0	26543	17220	317157	18511	-15,97	317157	18511	-94,16
<b>MANU 3/</b>	PARQUE NACIONAL DEL MANU	82	61	55	162	193	211	454	440	344	165	166	161	2627	0	-100,00	2627	0	100,00
<b>TOTAL NACIONALES Y EXTRANJEROS</b>																			
<b>I.N.C. 1/</b>	VISITANTES A MACHUPICCHU	28159	22205	24117	24127	25278	27141	43357	49665	33859	43878	34107	26296	382191	32893	16,81	382191	32893	-91,39
<b>O.F.E.C.</b>	VISITANTES A MONUMENTOS	19137	15406	17113	13873	15721	16844	31421	32971	23632	29828	22362	18062	256370	19259	0,64	256370	19259	-92,49
	ARQ. RELIG. Y CULTURALES																		
<b>D.R.I.T. 2/</b>	Nº DE ARRIBOS AL DEPTO.DEL CUSCO	32231	33006	53440	33395	31757	32852	52572	51672	40567	0	43482	38469	522315	33391	-13,16	522315	33391	-93,61
<b>MANU 3/</b>	PARQUE NACIONAL DEL MANU	142	123	106	280	342	387	692	703	551	517	258	307	4327	0	-100,00	4327	0	100,00
FUENTE: I.N.C. (Instituto Nacional de Cultura)																			
1/ Visitantes a Machupicchu por Aguas Calientes y Camino Inka (Kusichaca-Km88, Intipunco-Km104, Camino sagrado del Inka)																			
O.F.E.C. ( Oficina Ejecutiva del Comité).																			
D.R.I.T.. (Dirección Regional de Industria y Turismo)																			
2/ Información preliminar.																			
MANU. (Parque Nacional de Manu)																			
3/ Enero/Abril ingreso sólo para investigadores, a partir de mayo temporada turística																			

DEPARTAMENTO DE CUSCO : ARRIBO DE TURISTAS NACIONALES Y EXTRANJEROS																		
PAIS	1999*													2000*	Var %		Acumulados a Enero	
	ENE	FEB	MAR	ABR	MAY	JUN	JUL	AGO	SET	OCT	NOV	DIC	AÑO	ENE	Ene2000/Ene99	1999	2000	Var %
PERU	16424	14992	14030	11957	17394	16297	19651	19802	17071	16996	16939	21249	205158	14880	-9,40	205158	14880	-92,75
<b>NORTE AMERICA</b>	7340	5637	12961	5 889	8 718	8 307	11 243	10 147	7 400	7 227	9 089	5 800	100 173	5 784	-21,20	100173	5784	-94,23
EE.UU.	6796	5121	11792	5 355	8 099	7 606	10 329	9 438	6 800	6 736	8 200	5 345	91 971	5 332	-21,54	91971	5332	-94,20
CANADA	544	516	1169	534	619	701	914	709	600	491	889	455	8 202	452	-16,91	8202	452	-94,49
<b>CENTRO AMERICA</b>	916	679	1692	425	381	623	1 035	1 246	907	891	822	761	10 486	466	-49,13	10486	466	-95,56
MEXICO	444	307	479	249	139	350	475	598	398	596	458	370	4 876	277	-37,61	4876	277	-94,32
OTROS PAISES	472	372	1213	176	242	273	560	648	509	295	364	391	5 610	189	-59,96	5610	189	-96,63
<b>SUD AMERICA</b>	4872	4290	3432	1 426	1 640	2 187	4 500	2 861	2 770	441	1 915	2 079	34 539	4 303	-11,68	34539	4303	-87,54
ARGENTINA	2319	2222	1447	572	585	687	1 852	1 151	827	831	638	656	13 834	2 269	-2,16	13834	2269	-83,60
BOLIVIA	157	201	272	86	69	142	125	118	69	68	124	175	1 610	118	-24,84	1610	118	-92,67
BRASIL	922	589	500	322	493	527	962	593	580	586	308	530	6 927	587	-36,33	6927	587	-91,53
CHILE	982	768	526	177	247	427	1 026	496	746	521	395	358	6 709	900	-8,35	6709	900	-86,59
COLOMBIA	292	342	324	106	108	163	296	183	206	212	268	216	2 722	314	7,53	2722	314	-88,46
ECUADOR	68	71	140	37	59	68	81	116	75	57	44	56	874	34	-50,00	874	34	-96,11
VENEZUELA	132	97	223	126	79	173	158	204	267	166	138	88	1 863	81	-38,64	1863	81	-95,65
<b>EUROPA</b>	6 668	5 957	7 769	15 794	7 786	8 568	14 794	22 234	13 250	13 167	12 316	6 586	135 994	6 131	-8,05	135994	6131	-95,49
AUSTRIA	299	218	285	438	221	435	516	539	480	387	445	286	4 598	161	-46,15	4598	161	-96,50
ALEMANIA	1103	1003	2521	1 381	993	1 101	1 837	2 481	2 045	404	2 211	1 117	20 357	1 095	-0,73	20357	1095	-94,62
ESPAÑA	447	392	1759	741	518	611	1 766	4 078	1 656	414	1 485	523	15 524	329	-26,40	15524	329	-97,88
FRANCIA	1025	804	2460	1 595	1 794	1 292	2 240	3 739	2 054	857	1 198	807	22 102	798	-22,15	22102	798	-96,39
ITALIA	784	598	897	518	514	767	1 376	4 332	865	766	775	456	12 732	679	-13,39	12732	679	-94,67
OTROS PAISES	3010	2942	7847	3 269	3746	4362	7059	7065	6150	6339	5202	3397	60681	3069	1,96	60681	3069	-94,94
<b>ASIA</b>	1 375	1 045	3 584	903	1 062	1 358	1 362	2 135	2 595	357	1 505	1 026	19 402	1 102	-19,85	19402	1102	-94,32
JAPON	908	697	3236	754	841	1 137	1 054	1 716	2 166	086	1 340	801	15 817	874	-3,74	15817	874	-94,47
KOREA	173	215	65	24	67	28	49	90	130	28	42	53	964	80	-53,76	964	80	-91,70
OTROS PAISES	294	133	283	125	154	193	259	329	299	243	123	172	2621	148	-49,66	2621	148	-94,35
<b>OTROS</b>	857	406	1972	4 853	916	1 076	1 338	1 008	1 097	127	896	968	16 563	725	-15,40	16563	725	-95,62
TOTAL NAC.	16424	14992	14030	11 957	17 394	16 297	19 651	19 802	17 071	16 996	16 939	21 249	205 158	14 880	-9,40	205158	14880	-92,75
TOTAL EXT.	22028	18014	39410	21 438	20 503	22 119	34 272	39 631	28 019	26 210	26 543	17 220	317 157	18 511	-15,97	317157	18511	-94,16
<b>TOTAL GENERAL</b>	38452	33006	53440	33 395	37 897	38 416	53 923	59 433	45 090	43 206	43 482	38 469	522 315	33 391	-13,16	522315	33391	-93,61
FUENTE: ITINCI																		
* Preliminar																		

**DEPTO. DE CUSCO: PERNOCTACIONES DE TURISTAS NACIONALES Y EXTRANJEROS**

PAIS	1999*												2000*	Var %	Acumulados a Enero			
	ENE	FEB	MAR	ABR	MAY	JUN	JUL	AGO	SET	OCT	NOV	DIC	AÑO	ENE	Ene2000/Ene99	1999	2000	Var %
<b>PERU</b>	23853	19012	19320	18233	29673	25930	31344	31483	27234	28884	27364	33096	319046	23224	-2,64	319046	23224	-92,72
<b>NORTE AMERICA</b>	12295	9057	5954	10 281	17 748	18 567	22 965	18 156	13 430	13 827	15 902	12 312	171 420	11 441	-6,95	171420	11441	-93,33
EE.UU.	11232	8249	5406	9 222	16 629	17 166	21 294	16646	12375	12694	14041	11277	157024	10472	-6,77	157024	10472	-93,33
CANADA	1063	808	548	1 059	1 119	1 401	1 671	1510	1055	1133	1861	1035	14396	969	-8,84	14396	969	-93,27
<b>CENTRO AMERICA</b>	1732	822	565	980	861	1 302	2 507	2 991	1 941	2 032	1 648	1 458	19 024	978	-43,53	19024	978	-94,86
MEXICO	900	459	243	608	317	708	1 166	1198	933	1412	863	787	9633	511	-43,22	9633	511	-94,70
OTROS PAISES	832	363	322	372	544	594	1 341	1793	1008	620	785	671	9391	467	-43,87	9391	467	-95,03
<b>SUD AMERICA</b>	10541	7033	1880	3 167	3 553	5 221	9 873	6 894	5 986	5 168	4 049	4 434	68 081	9 504	-9,84	68081	9504	-86,04
ARGENTINA	5200	2063	864	1 146	1 233	1 556	3 990	2496	1740	1690	1276	1277	24632	5062	-2,65	24632	5062	-79,45
BOLIVIA	304	131	126	222	176	361	326	281	169	150	279	387	2922	239	-21,38	2922	239	-91,82
BRASIL	1890	959	276	689	996	1 199	2 134	1717	1283	1285	711	1150	14322	1315	-30,42	14322	1315	-90,82
CHILE	2098	3280	271	462	569	1 161	2 220	1206	1511	1036	884	834	15630	1908	-9,06	15630	1908	-87,79
COLOMBIA	665	209	167	246	194	322	664	420	476	480	510	429	4800	724	8,87	4800	724	-84,92
ECUADOR	141	139	56	120	175	225	203	310	180	145	105	134	1937	79	-43,97	1937	79	-95,92
VENEZUELA	243	252	120	282	210	397	336	464	627	382	284	223	3838	177	-27,16	3838	177	-95,39
<b>EUROPA</b>	13 906	10 905	8 911	18 517	16 128	20 381	34 204	50 408	30 579	31 912	26 505	14 237	278 480	13 561	-2,48	278480	13561	-95,13
AUSTRIA	659	275	140	1 005	530	956	1 210	1244	888	909	975	557	9473	362	-45,07	9473	362	-96,18
ALEMANIA	2545	1922	1183	3 007	1 872	2 423	4 118	5607	4067	5627	4941	2428	40078	2587	1,65	40078	2587	-93,55
ESPAÑA	972	821	611	1 953	1 140	1 487	3 817	9773	3757	3363	3038	1185	32187	790	-18,72	32187	790	-97,55
FRANCIA	2130	1479	1002	3 630	3 896	3 289	6 181	9054	5501	4855	4229	1777	47494	1883	-11,60	47494	1883	-96,04
ITALIA	1538	907	916	1 177	1 230	1 926	3 031	9468	1900	2007	1769	1117	27154	1478	-3,90	27154	1478	-94,56
OTROS PAISES	6062	5501	5059	7745	7460	10300	15847	15262	14466	15151	11553	7173	122094	6461	6,58	122094	6461	-94,71
<b>ASIA</b>	2 940	2 899	1 836	2 004	2 199	2 991	2 834	3 920	5 066	2 933	2 972	2 274	34 981	2 148	-26,94	34981	2148	-93,86
JAPON	1996	2401	1477	1 638	1692	2518	2243	3063	4308	2454	2565	1809	28274	1694	-15,13	28274	1694	-94,01
KOREA	307	215	95	47	161	51	87	167	140	44	66	119	1499	158	-48,53	1499	158	-89,46
OTROS PAISES	637	283	264	319	346	422	504	690	618	435	341	346	5208	296	-53,53	5208	296	-94,32
<b>OTROS</b>	1907	987	737	2 005	2 076	2 684	2 888	2 313	2 491	2 612	1 933	2 227	24 928	1 543	-19,09	24928	1543	-93,81
<b>TOTAL NAC.</b>	23853	19012	19320	18 233	29 673	25 930	31 344	31 483	27 234	28 884	27 364	33 096	319 046	23 224	-2,64	319046	23224	-92,72
<b>TOTAL EXT.</b>	43321	31703	19883	36 954	42 565	51 146	75 271	84 682	59 493	58 484	53 009	36 942	596 914	39 175	-9,57	596914	39175	-93,44
<b>TOTAL GENERAL</b>	67174	50715	39203	55 187	72 238	77 076	106 615	116 165	86 727	87 368	80 373	70 038	915 960	62 399	-7,11	915960	62399	-93,19

FUENTE: ITINCI

\* Preliminar

<b>DEPARTAMENTO DE CUSCO : INGRESOS CORRIENTES DEL GOBIERNO CENTRAL EN TERMINOS NOMINALES</b>																		
<b>( Nuevos Soles )</b>																		
	1999												2000	Var %	Acumulados a Enero			
	ENE	FEB	MAR	ABR	MAY	JUN	JUL	AGO	SET	OCT	NOV	DIC	AÑO	ENE	Ene00/Ene99	1999	2000	Var %
<b>I. ING. TRIBUTARIOS</b>	<b>9913018</b>	<b>8559585</b>	<b>9560843</b>	<b>17265188</b>	<b>8403433</b>	<b>8231931</b>	<b>8997138</b>	<b>9440650</b>	<b>9389755</b>	<b>9123956</b>	<b>10260717</b>	<b>8683491</b>	<b>117829705</b>	<b>9909683,0</b>	<b>0,0</b>	<b>9913018</b>	<b>9909683</b>	<b>1,0</b>
1. Impto a los Ingresos	4573697	3646245	4344592	13005201	3973176	4023356	4455058	3971501	4142949	4074207	4224893	4088449	<b>58523325</b>	5049880,0	10,4	4573697	5049880	<b>1,1</b>
2. Impto a las Importaciones	10584	42083	18841	13517	67875	18856	30350	17864	25652	32168	39951	28885	<b>346626</b>	25392,0	139,9	10584	25392	<b>2,4</b>
3. Impto General a las Ventas (IGV)	3785387	3824823	4128950	3219722	3291521	3103059	3361447	3911685	4001601	3836846	4751303	3370609	<b>44586952</b>	3201393,0	-15,4	3785387	3201393	<b>0,8</b>
4. Impto Selectivo al Consumo (ISC)	118046	72763	75148	84246	70538	65167	80575	111558	97896	88175	90629	76372	<b>1031113</b>	97179,0	-17,7	118046	97179	<b>0,8</b>
5. Otros Ingresos Tributarios 1/	1425304	973671	993312	942501	1000323	1021493	1069708	1428043	1121657	1092560	1153942	1119176	<b>13341690</b>	1535839,0	7,8	1425304	1535839	<b>1,1</b>
<b>II. ING. NO TRIBUTARIOS</b>	<b>602533</b>	<b>808447</b>	<b>958281</b>	<b>1029034</b>	<b>724549</b>	<b>793219</b>	<b>849572</b>	<b>4956571</b>	<b>4649879</b>	<b>4041572</b>	<b>4049321</b>	<b>4716032</b>	<b>28179009</b>	<b>4646084,7</b>	<b>671,1</b>	<b>602533</b>	<b>4646085</b>	<b>7,7</b>
1. FONAVI	21596	13940	22128	20973	7711	20653	7190	5244	8631	9668	4732	9641	<b>152107</b>	7119,0	-67,0	21596	7119	<b>0,3</b>
2. ONP								743862	68599	617300	1022946	1552809	<b>4005516</b>	803984,0	#iDIV/0!		803984	<b>#iDIV/0!</b>
3. ESSALUD								3463220	3551934	2698767	2251600	2240619	<b>14206140</b>	3188207,8	#iDIV/0!		3188208	<b>#iDIV/0!</b>
4. Otros	580937	794507	936153	1008061	716838	772566	842382	744245	1020715	715837	770043	912963	<b>9815246</b>	646773,8	11,3	580937	646774	<b>1,1</b>
														0,0	0,0		0	<b>#iDIV/0!</b>
<b>TOTAL ING. CORRIENTES (I+II)</b>	<b>10515551</b>	<b>9368032</b>	<b>10519124</b>	<b>18294222</b>	<b>9127982</b>	<b>9025150</b>	<b>9846710</b>	<b>14397221</b>	<b>14039634</b>	<b>13165527</b>	<b>14310038</b>	<b>13399523</b>	<b>146008715</b>	<b>14555767,7</b>	<b>38,4</b>	<b>10515551</b>	<b>14555768</b>	<b>1,4</b>
FUENTE: SUNAT - SUNAD																		
1/ Incluye I.E.S.																		

Última actualización 4/04/00  
Por Banco Central de Reserva

<b>DEPARTAMENTO DE CUSCO: DEPOSITOS EN EL SISTEMA FINANCIERO EN M/N</b>													
<b>(Saldo en Miles de Nuevos Soles)</b>													
<b>ENTIDADES FINANCIERAS</b>	1999												2000
	Ene	Feb	Mar	Abr	May	Jun	Jul	Ago	Set	Oct	Nov	Dic	ENE
<b>I. SISTEMA BANCARIO</b>	129340	130705	141888	134933	140125	150749	153527	138644	152096	136459	101978	91048	88091
BANCO DE LA NACION	0	0	0	0	0	0	0	0	0	0	0	0	0
BANCA MULTIPLE	129340	130705	141888	134933	140125	150749	153527	138644	152096	136459	101978	91048	88091
Crédito	36891	35913	41878	41927	43856	85054	86357	60821	67398	67034	45010	35336	31017
Interbank	13258	13173	21845	19380	22238	13259	13456	13161	13928	13277	12440	13453	11549
Latino	9548	12178	4214	3359	3043	2492	2956	3091	1448	1460	1424	1286	1324
Wiese-Sudameris 1/	24638	25563	33885	35016	36899	11497	10441	19499	20602	18223	7246	7670	7258
Continental	29046	28036	26652	29439	27954	29985	32002	32887	43464	30982	30386	28209	30484
Lima	9645	9561	481	442	503	526	680	731	0	0	0	0	0
Santander 2/	4655	4575	12291	4068	4212	7133	6796	7576	4276	4495	4424	3971	5371
Del Trabajo	1659	1706	642	1302	1420	803	839	878	980	988	1048	1123	1088
Solventa	0	0	0	0	0	0	0	0	0	0	0	0	0
<b>II.SISTEMA NO BANCARIO</b>	8270	8448	9001	8561	8789	9760	10785	11967	13250	13202	13608	13009	14187
Caja Municipal Cusco	7042	7175	7680	7312	7458	8109	8933	9876	10780	10610	10882	10361	11522
CRAC Quillabamba	1228	1273	1321	1249	1331	1651	1852	2091	2470	2592	2726	2648	2665
<b>TOTAL</b>	137610	139153	150889	143494	148914	160509	164312	150611	165346	149661	115586	104057	102278
FUENTE : Entidades Financieras													
1/ Apartir de octubre el Banco Wiese y Lima se fusionan para constituir el Banco Wiese-Sudameris													
2/ Apartir de diciembre el Bancosur se convierte en Banco Santander													

Última actualización 3/04/00  
Por Banco Central de Reserva

DEPARTAMENTO DE CUSCO: DEPOSITOS EN LA BANCA MULTIPLE SEGUN TIPO DE DEPOSITO EN M/N													
(Saldo en Miles de Nuevos Soles)													
ENTIDADES FINANCIERAS	1999												2000
	Ene	Feb	Mar	Abr	May	Jun	Jul	Ago	Set	Oct	Nov	Dic	ENE
<b>DEPOSITOS A LA VISTA</b>	29931	28314	38534	28865	32354	38386	36945	38945	40762	30575	30222	27517	28999
Crédito	8348	7637	7093	7065	9588	10886	10592	9551	13445	9425	8941	8413	7683
Interbank	5499	4492	7025	4308	7377	7099	6453	6752	6262	6033	6216	4950	4794
Latino	404	354	429	789	448	597	657	1601	395	468	529	396	294
Wiese-Sudameris 1/	2631	3336	3508	3785	2712	3098	3334	3574	4329	2439	2046	2495	2555
Continental	9766	9415	9149	9884	9103	10660	10165	10680	13425	9022	9252	8572	9598
Lima	186	142	250	177	305	300	322	431	0	0	0	0	0
Santander 2/	2983	2819	10952	2725	2685	5606	5279	6209	2757	3037	3084	2529	3911
Del Trabajo	114	119	128	132	136	140	143	147	149	151	154	162	164
<b>DEPOSITOS DE AHORRO</b>	42515	45034	39735	41460	40411	40279	44347	48153	49708	51894	50530	51725	47993
Crédito	15001	14740	13418	13502	12815	13093	14190	19811	20478	23873	24263	25329	22289
Interbanc	4560	5478	4424	4667	4455	5764	6117	5026	6268	5816	5288	7555	6335
Latino	2618	4904	3611	2395	2416	1695	2017	1279	718	685	609	704	861
Wiese-Sudameris 1/	3029	2969	2798	3263	4169	2796	2805	2681	2930	2819	2690	2818	2476
Continental	15380	14982	13957	16125	14917	15272	17399	17722	17757	17270	16401	13874	14783
Lima	268	228	223	207	140	166	296	238	0	0	0	0	0
Santander 2/	1468	1571	1159	1157	1299	1301	1300	1158	1313	1222	1095	1225	1071
Del Trabajo	191	162	145	144	200	192	223	238	244	209	184	220	178
<b>DEPOSITOS A PLAZO</b>	56894	57357	63619	64608	67360	72084	72235	51546	61626	53990	21226	11806	11099
Crédito	13542	13536	21367	21360	21453	61075	61575	31459	33475	33736	11806	1594	1045
Interbanc	3199	3203	10396	10405	10406	396	886	1383	1398	1428	936	948	420
Latino	6526	6920	174	175	179	200	282	211	335	307	286	186	169
Wiese-Sudameris 1/	18978	19258	27579	27968	30018	5603	4302	13244	13343	12965	2510	2357	2227
Continental	3900	3639	3546	3430	3934	4053	4438	4485	12282	4690	4733	5763	6103
Lima	9191	9191	8	58	58	60	62	62	0	0	0	0	0
Santander 2/	204	185	180	186	228	226	217	209	206	236	245	217	389
Del Trabajo	1354	1425	369	1026	1084	471	473	493	587	628	710	741	746
<b>T O T A L</b>	129340	130705	141888	134933	140125	150749	153527	138644	152096	136459	101978	91048	88091
Crédito	36891	35913	41878	41927	43856	85054	86357	60821	67398	67034	45010	35336	31017
Interbanc	13258	13173	21845	19380	22238	13259	13456	13161	13928	13277	12440	13453	11549
Latino	9548	12178	4214	3359	3043	2492	2956	3091	1448	1460	1424	1286	1324
Wiese-Sudameris 1/	24638	25563	33885	35016	36899	11497	10441	19499	20602	18223	7246	7670	7258
Continental	29046	28036	26652	29439	27954	29985	32002	32887	43464	30982	30386	28209	30484
Lima	9645	9561	481	442	503	526	680	731	0	0	0	0	0
Santander 2/	4655	4575	12291	4068	4212	7133	6796	7576	4276	4495	4424	3971	5371
Del Trabajo	1659	1706	642	1302	1420	803	839	878	980	988	1048	1123	1088
FUENTE : Entidades Financieras													
1/ Apartir de octubre el Banco Wiese y Lima se fusionan para constituir el Banco Wiese-Sudameris													
2/ Apartir de diciembre el Bancosur se convierte en Banco Santander													

<b>DEPTO .DE CUSCO: DEPOSITOS EN EL SISTEMA NO BANCARIO SEGUN TIPO DE DEPOSITO EN M/N</b>													
<b>(Saldo en miles de Nuevos Soles)</b>													
<b>ENTIDADES FINANCIERAS</b>	1999												2000
	ENE	FEB	MAR	ABR	MAY	JUN	JUL	AGO	SET	OCT	NOV	DIC	ENE
<b>DEPOSITOS DE AHORRO</b>	4599	4725	5321	4869	4776	5259	5882	6691	7431	7211	7754	7175	8133
Caja Municipal Cusco	4175	4269	4792	4390	4287	4690	5316	6022	6605	6339	6763	6262	7126
CRAC Quillabamba	424	456	529	479	489	569	566	669	826	872	991	913	1007
<b>DEPOSITOS A PLAZO</b>	3671	3723	3680	3692	4013	4501	4903	5276	5819	5991	5854	5834	6054
Caja Municipal Cusco	2867	2906	2888	2922	3171	3419	3617	3854	4175	4271	4119	4099	4396
CRAC Quillabamba	804	817	792	770	842	1082	1286	1422	1644	1720	1735	1735	1658
<b>T O T A L</b>	8270	8448	9001	8561	8789	9760	10785	11967	13250	13202	13608	13009	14187
Caja Municipal Cusco	7042	7175	7680	7312	7458	8109	8933	9876	10780	10610	10882	10361	11522
CRAC Quillabamba	1228	1273	1321	1249	1331	1651	1852	2091	2470	2592	2726	2648	2665
FUENTE: Entidades Financieras													

Última actualización 3/04/00  
Por Banco Central de Reserva

<b>DEPARTAMENTO DE CUSCO: DEPOSITOS EN EL SISTEMA FINANCIERO EN M/E</b>													
<b>(Saldo equivalente en Miles de Nuevos Soles)</b>													
<b>ENTIDADES FINANCIERAS</b>	1999												2000
	Ene	Feb	Mar	Abr	May	Jun	Jul	Ago	Set	Oct	Nov	Dic	ENE
<b>I. SISTEMA BANCARIO</b>	373689	412199	441425	430636	417722	412448	418860	421774	408065	405616	377260	317442	329223
BANCO DE LA NACION	0	0	0	0	0	0	0	0	0	0	0	0	0
BANCA MULTIPLE	373689	412199	441425	430636	417722	412448	418860	421774	408065	405616	377260	317442	329223
Crédito	123401	132560	146489	131986	133496	131586	131931	133573	137862	144422	141459	133950	141804
Interbank	46500	49791	31279	47032	45846	45515	29992	31150	17246	34763	34882	32040	31446
Latino	7191	8291	9345	9681	9215	9647	9646	10262	10014	10441	10672	6297	8085
Wiese-Sudameris 1/	43940	48329	86280	83034	71244	37426	62938	72887	73452	44179	31800	28329	28268
Continental	110964	118229	117812	100243	97652	97214	96622	96563	92500	95195	98251	96241	96373
Lima	2203	1893	1849	2120	2003	2075	2499	2280	0	0	0	0	0
Santander 2/	38778	52333	47619	52700	54353	84834	83588	73037	74685	74095	57546	17999	20431
Del Trabajo	712	773	752	3840	3913	4151	1644	2022	2306	2521	2650	2586	2816
Solventa	0	0	0	0	0	0	0	0	0	0	0	0	0
<b>II.SISTEMA NO BANCARIO</b>	10287	11073	11158	11700	12756	13449	14706	16724	18976	20389	21011	20785	24021
Caja Municipal Cusco	8367	9216	9263	9551	10332	10905	12099	14021	15934	17192	17735	17598	20354
CRAC Quillabamba	1920	1857	1895	2149	2424	2544	2607	2703	3042	3197	3276	3187	3667
<b>T O T A L</b>	383976	423272	452583	442336	430478	425897	433566	438498	427041	428813	398271	338227	353244
FUENTE : Entidades Financieras													
1/ Apartir de octubre el Banco Wiese y Lima se fusionan para constituir el Banco Wiese-Sudameris													
2/ Apartir de diciembre el Bancosur se convierte en Banco Santander													

Última actualización 3/04/00  
Por Banco Central de Reserva



DEPTO. DE CUSCO: DEPOSITOS EN LA BANCA MULTIPLE SEGUN TIPO DE DEPOSITO EN M/E													
(Saldo equivalente en Miles de Nuevos Soles)													
ENTIDADES FINANCIERAS	1999												2000
	Ene	Feb	Mar	Abr	May	Jun	Jul	Ago	Set	Oct	Nov	Dic	ENE
<b>DEPOSITOS A LA VISTA</b>	22235	24688	24159	25827	24041	23828	25809	27445	21443	26157	20467	19050	21541
Crédito	7574	7276	6766	7821	8882	7117	8534	9914	9316	13972	9139	8581	11685
Interbank	1275	1024	946	746	990	1263	1058	1776	1085	570	477	580	300
Latino	141	186	301	226	244	345	258	279	312	262	346	251	476
Wiese-Sudameris 1/	1444	1849	1772	1447	1514	1374	1614	1526	1442	1794	1716	1591	1824
Continental	10453	12963	12768	14432	11445	12440	12852	12437	8432	8612	7922	7350	6419
Lima	566	390	315	446	267	324	636	456	0	0	0	0	0
Santander 2/	782	1000	1291	709	699	965	857	1057	856	947	867	697	837
Del Trabajo	0	0	0	0	0	0	0	0	0	0	0	0	0
Solventa	0	0	0	0	0	0	0	0	0	0	0	0	0
<b>DEPOSITOS DE AHORRO</b>	159482	172534	169874	168775	171167	166384	182128	172084	148444	167125	171021	161978	171434
Crédito	83378	90634	91819	89707	88341	87981	87688	88776	92022	94174	94224	86963	91514
Interbank	20107	21506	19765	20454	19054	18515	18776	19239	2801	20330	20710	19131	20290
Latino	1261	1400	1548	1695	1512	1692	1857	2136	1820	1927	2262	1716	2825
Wiese-Sudameris 1/	13906	14827	14919	15035	14545	14556	14534	14382	14451	14466	14422	12909	13328
Continental	35555	38709	36458	30284	31516	30830	30362	29714	29973	31056	32930	28954	30988
Lima	944	655	752	928	953	1021	1157	1123	0	0	0	0	0
Santander 2/	4100	4574	4427	10438	14997	11528	27476	16282	6806	4560	5767	11867	11987
Del Trabajo	231	229	186	234	249	261	278	432	571	612	706	438	502
Solventa	0	0	0	0	0	0	0	0	0	0	0	0	0
<b>DEPOSITOS A PLAZO</b>	191972	214977	247392	236034	222514	222236	210923	222245	238178	212334	185772	136414	136248
Crédito	32449	34650	47904	34458	36273	36488	35709	34883	36524	36276	38096	38406	38605
Interbank	25118	27261	10568	25832	25802	25737	10158	10135	13360	13863	13695	12329	10856
Latino	5789	6705	7496	7760	7459	7610	7531	7847	7882	8252	8064	4330	4784
Wiese-Sudameris 1/	28590	31653	69589	66552	55185	21496	46790	56979	57559	27919	15662	13829	13116
Continental	64956	66557	68586	55527	54691	53944	53408	54412	54095	55527	57399	59937	58966
Lima	693	848	782	746	783	730	706	701	0	0	0	0	0
Santander 2/	33896	46759	41901	41553	38657	72341	55255	55698	67023	68588	50912	5435	7607
Del Trabajo	481	544	566	3606	3664	3890	1366	1590	1735	1909	1944	2148	2314
Solventa	0	0	0	0	0	0	0	0	0	0	0	0	0
<b>T O T A L</b>	373689	412199	441425	430636	417722	412448	418860	421774	408065	408424	377260	317442	329223
Crédito	123401	132560	146489	131986	133496	131586	131931	133573	137862	144422	141459	133950	141804
Interbank	46500	49791	31279	47032	45846	45515	29992	31150	17246	34763	34882	32040	31446
Latino	7191	8291	9345	9681	9215	9647	9646	10262	10014	10441	10672	6297	8085
Wiese-Sudameris 1/	43940	48329	86280	83034	71244	37426	62938	72887	73452	44179	31800	28329	28268
Continental	110964	118229	117812	100243	97652	97214	96622	96563	92500	98003	98251	96241	96373
Lima	2203	1893	1849	2120	2003	2075	2499	2280	0	0	0	0	0
Santander 2/	38778	52333	47619	52700	54353	84834	83588	73037	74685	74095	57546	17999	20431
Del Trabajo	712	773	752	3840	3913	4151	1644	2022	2306	2521	2650	2586	2816
Solventa	0	0	0	0	0	0	0	0	0	0	0	0	0
FUENTE : Entidades Financieras													
1/ Apartir de octubre el Banco Wiese y Lima se fusionan para constituir el Banco Wiese-Sudameris													
2/ Apartir de diciembre el Banco Sur se convierte en Banco Santander													

<b>DEPTO. DE CUSCO: DEPOSITOS EN EL SISTEMA NO BANCARIO SEGUN TIPO DE DEPOSITO EN M/E</b>													
<b>(Saldo equivalente en Miles de Nuevos Soles)</b>													
<b>ENTIDADES FINANCIERAS</b>	1999												2000
	ENE	FEB	MAR	ABR	MAY	JUN	JUL	AGO	SET	OCT	NOV	DIC	ENE
<b>DEPOSITOS DE AHORRO</b>	6342	6709	6695	6735	6744	6984	6865	7430	8560	9594	9959	9932	11022
Caja Municipal Cusco	5399	5848	5883	5768	5814	6019	6028	6482	7373	8354	8778	8886	9702
CRAC Quillabamba	943	861	812	967	930	965	837	948	1187	1240	1181	1046	1320
<b>DEPOSITOS A PLAZO</b>	3945	4364	4463	4965	6012	6465	7841	9294	10416	10795	11052	10853	12999
Caja Municipal Cusco	2968	3368	3380	3783	4518	4886	6071	7539	8561	8838	8957	8712	10652
CRAC Quillabamba	977	996	1083	1182	1494	1579	1770	1755	1855	1957	2095	2141	2347
<b>T O T A L</b>	10287	11073	11158	11700	12756	13449	14706	16724	18976	20389	21011	20785	24021
Caja Municipal Cusco	8367	9216	9263	9551	10332	10905	12099	14021	15934	17192	17735	17598	20354
CRAC Quillabamba	1920	1857	1895	2149	2424	2544	2607	2703	3042	3197	3276	3187	3667

Última actualización 3/04/00  
 Por Banco Central de Reserva

<b>DEPARTAMENTO DE CUSCO: COLOCACIONES DEL SISTEMA FINANCIERO EN M/N</b>													
<b>(Saldo en Miles de Nuevos Soles)</b>													
<b>ENTIDADES FINANCIERAS</b>	1999												2000
	Ene	Feb	Mar	Abr	May	Jun	Jul	Ago	Set	Oct	Nov	Dic	ENE
<b>I. SISTEMA BANCARIO</b>	51086	55122	56022	54557	51729	49229	48898	45524	43288	41557	39951	39091	38861
BANCO DE LA NACION	0	0	0	0	0	0	0	0	0	0	0	0	0
BANCA MULTIPLE	51086	55122	56022	54557	51729	49229	48898	45524	43288	41557	39951	39091	38861
Crédito	4334	3989	3613	3224	2572	2477	2405	2401	2315	2242	1770	1554	1494
Interbank	6441	9974	10394	10191	10422	10157	9327	8746	8098	7205	7559	6398	5421
Latino	653	656	681	602	600	615	615	429	439	443	458	560	482
Wiese-Sudameris 1/	7055	7275	7813	8216	8095	7978	8927	7501	7177	7063	7167	7260	8086
Continental	18943	19723	19445	19009	17190	15282	15379	14302	13990	13411	11958	12305	12304
Lima	654	721	738	747	964	933	817	680	0	0	0	0	0
Santander 2/	4230	3981	4478	4017	3793	3921	3663	3610	3400	3195	2781	2470	2348
Del Trabajo	8776	8803	8860	8551	8093	7866	7765	7855	7869	7998	8258	8544	8726
<b>II.SISTEMA NO BANCARIO</b>	17487	17010	16878	16683	16770	16879	17371	17772	19075	20086	21922	22885	22945
Caja Municipal Cusco	16215	15815	15767	15473	15529	15543	15955	16212	16619	17285	18544	19487	19322
CRAC Quillabamba	1272	1195	1111	1210	1241	1336	1416	1560	2456	2801	3378	3398	3623
<b>T O T A L</b>	68573	72132	72900	71240	68499	66108	66269	63296	62363	61643	61873	61976	61806
FUENTE : Entidades Financieras													
1/ Apartir de octubre el Banco Wiese y Lima se fusionan para constituir el Banco Wiese-Sudameris													
2/ Apartir de diciembre el Bancosur se convierte en Banco Santander													

Última actualización 3/04/00  
Por Banco Central de Reserva

DEPARTAMENTO DE CUSCO: COLOCACIONES DEL SISTEMA FINANCIERO EN M/N POR SECTORES 1/													
(Saldo en Miles de Nuevos Soles)													
SECTOR						1999							2000
	Ene	Feb	Mar	Abr	May	Jun	Jul	Ago	Set	Oct	Nov	Dic	Ene
AGRICULTURA	197	186	181	171	156	415	542	538	596	540	443	414	401
GANADERIA	10	9	7	9	6	49	52	52	57	56	35	25	24
PESQUERIA	0	0	0	0	0	0	0	0	0	0	0	0	0
MINERIA	0	0	0	0	0	0	0	0	0	0	0	0	0
INDUSTRIA	1679	1614	1583	1497	1407	1309	1118	1121	3224	1176	1257	1337	2954
TRANSPORTES	2259	2207	2222	0	2139	2110	2174	2180	2305	2297	2452	2617	2545
COMERCIO	8510	8086	8055	7540	6955	6129	5258	5249	9894	5297	5401	4595	8596
CONSTRUCCION	74	71	62	2224	47	25	4	4	478	4	4	980	215
SECTOR PUBLICO	1810	1696	1827	1633	1499	2156	3042	3023	2957	2742	2270	2006	1141
DIVERSOS	54034	58263	58965	58166	56290	53915	54079	51129	42852	49531	50011	50002	45930
T O T A L	68573	72132	72902	71240	68499	66108	66269	63296	62363	61643	61873	61976	61806
1/ : Cifras preliminares sujetas a reajuste													

Última actualización 3/04/00  
 Por Banco Central de Reserva

<b>DEPARTAMENTO DE CUSCO: COLOCACIONES DEL SISTEMA FINANCIERO EN M/E</b>													
<b>(Saldo equivalente en Miles de Nuevos Soles)</b>													
<b>ENTIDADES FINANCIERAS</b>	1999												2000
	Ene	Feb	Mar	Abr	May	Jun	Jul	Ago	Set	Oct	Nov	Dic	ENE
<b>I. SISTEMA BANCARIO</b>	178745	185998	180581	199875	177397	176652	172341	170404	157272	158817	152174	146024	145280
BANCO DE LA NACION	0	0	0	0	0	0	0	0	0	0	0	0	0
BANCA MULTIPLE	178745	185998	180581	199875	177397	176652	172341	170404	157272	158817	152174	146024	145280
Crédito	43227	43610	40867	40090	41949	41345	39679	38103	38625	41183	38896	32587	33834
Interbank	3150	4539	5015	5792	5805	5862	5475	5501	6475	6323	6166	5951	5859
Latino	373	448	420	395	399	401	307	281	270	271	274	336	274
Wiese-Sudameris 1/	31721	32792	31906	30141	29521	28473	28090	27703	23801	23878	23732	23548	23379
Continental	57923	60060	58858	80002	57398	58226	55636	54900	53023	52302	49165	50720	49675
Lima	5248	6114	6133	7091	6449	6932	8061	8607	0	0	0	0	0
Santander 2/	37103	38434	37382	36364	35876	35413	35091	35306	35078	34854	33933	32874	32252
Del Trabajo	0	1	0	0	0	0	2	3	0	6	8	8	7
Solventa	0	0	0	0	0	0	0	0	0	0	0	0	0
<b>II.SISTEMA NO BANCARIO</b>	16386	17075	17244	16920	16849	16570	16073	16299	17338	18070	18104	18217	18353
Caja Municipal Cusco	9222	9475	9665	9432	9458	9276	9104	9440	9972	10371	10584	10768	10859
CRAC Quillabamba	7164	7600	7579	7488	7391	7294	6969	6859	7366	7699	7520	7449	7494
<b>T O T A L</b>	195131	203073	197825	216795	194246	193222	188414	186703	174610	176887	170278	164241	163633
FUENTE : Entidades Financieras													
1/ Apartir de octubre el Banco Wiese y Lima se fusionan para constituir el Banco Wiese-Sudameris													
2/ Apartir de diciembre el Bancosur se convierte en Banco Santander													

Última actualización 3/04/00  
Por Banco Central de Reserva

**DEPARTAMENTO DE CUSCO: COLOCACIONES DEL SISTEMA FINANCIERO EN M/E POR SECTORES 1/****(Saldo equivalente en Miles de Nuevos Soles)**

SECTOR	1999												2000
	Ene	Feb	Mar	Abr	May	Jun	Jul	Ago	Set	Oct	Nov	Dic	ENE
AGRICULTURA	7443	8039	8076	8065	8469	7921	7805	6935	7361	7903	7872	7525	7910
GANADERIA	231	13	13	14	20	18	16	12	13	16	14	10	12
PESQUERIA	0	0	0	0	0	0	0	0	0	0	0	0	0
MINERIA	276	280	258	249	245	246	241	241	241	251	241	208	208
INDUSTRIA	9760	9840	9204	8907	8812	8810	8616	8617	10850	9035	11060	7723	8801
TRANSPORTES	1748	1796	1840	1803	1815	1777	1745	1814	2369	1987	2620	2059	3694
COMERCIO	45407	46349	44343	43478	44765	44346	42621	42092	45678	44542	45114	37832	40410
CONSTRUCCION	484	524	490	474	465	467	537	428	678	448	485	322	583
SECTOR PUBLICO	14372	14832	14343	13959	13848	13677	13503	13522	13468	13499	13097	12460	1627
DIVERSOS	115410	121400	115664	139846	115807	115960	113330	113042	93952	99206	89775	96102	100388
T O T A L	195131	203073	194231	216795	194246	193222	188414	186703	174610	176887	170278	164241	163633

1/ : Cifras preliminares sujetas a reajuste

Última actualización 3/04/00  
Por Banco Central de Reserva

<b>DEPTO. DE CUSCO: RELACION COLOCACIONES/DEPOSITOS EN M/N DEL SISTEMA FINANCIERO</b>													
<b>(En Miles de Nuevos Soles)</b>													
<b>ENTIDADES FINANCIERAS</b>	1999												2000
	Ene	Feb	Mar	Abr	May	Jun	Jul	Ago	Set	Oct	Nov	Dic	ENE
<b>I. SISTEMA BANCARIO</b>	0,39	0,42	0,39	0,40	0,37	0,33	0,32	0,33	0,28	0,30	0,39	0,43	0,44
BANCO DE LA NACION	0,00	0,00	0,00	0,00	0,00	0,00	0,00	0,00	0,00	0,00	0,00	0,00	0,00
BANCA MULTIPLE	0,39	0,42	0,39	0,40	0,37	0,33	0,32	0,33	0,28	0,30	0,39	0,43	0,44
Crédito	0,12	0,11	0,09	0,08	0,06	0,03	0,03	0,04	0,03	0,03	0,04	0,04	0,05
Interbank	0,51	0,76	0,48	0,53	0,47	0,77	0,69	0,66	0,58	0,54	0,61	0,48	0,44
Latino	0,08	0,05	0,16	0,18	0,20	0,25	0,21	0,14	0,30	0,30	0,32	0,44	0,34
Wiese-Sudameris 1/	0,29	0,28	0,23	0,23	0,22	0,69	0,85	0,38	0,35	0,39	0,99	0,95	1,11
Continental	0,65	0,70	0,73	0,65	0,61	0,51	0,48	0,43	0,32	0,43	0,39	0,44	0,40
Lima	0,07	0,08	1,53	1,69	1,92	1,77	1,20	0,93	#¡DIV/0!	#¡DIV/0!	#¡DIV/0!	#¡DIV/0!	#¡DIV/0!
Santander 2/	0,91	0,87	0,36	0,99	0,90	0,55	0,54	0,48	0,80	0,71	0,63	0,62	0,44
Del Trabajo	5,29	5,16	13,80	6,57	5,70	9,80	9,26	8,95	8,03	8,10	7,88	7,61	8,02
<b>II.SISTEMA NO BANCARIO</b>	2,11	2,01	1,88	1,95	1,91	1,73	1,61	1,49	1,44	1,52	1,61	1,76	1,62
Caja Municipal Cusco	2,30	2,20	2,05	2,12	2,08	1,92	1,79	1,64	1,54	1,63	1,70	1,88	1,68
CRAC Quillabamba	1,04	0,94	0,84	0,97	0,93	0,81	0,76	0,75	0,99	1,08	1,24	1,28	1,36
<b>T O T A L</b>	0,50	0,52	0,48	0,50	0,46	0,41	0,40	0,42	0,38	0,41	0,54	0,60	0,60
FUENTE : Entidades Financieras													
1/ Apartir de octubre el Banco Wiese y Lima se fusionan para constituir el Banco Wiese-Sudameris													
2/ Apartir de diciembre el Bancosur se convierte en Banco Santander													

Última actualización 3/04/00  
Por Banco Central de Reserva

**DEPARTAMENTO DE CUSCO: RELACION COLOCACIONES/DEPOSITOS EN M/E DEL SISTEMA FINANCIERO**

(Saldo equivalente en Miles de Nuevos Soles)

ENTIDADES FINANCIERAS	1999												2000
	Ene	Feb	Mar	Abr	May	Jun	Jul	Ago	Set	Oct	Nov	Dic	ENE
<b>I. SISTEMA BANCARIO</b>	0,48	0,45	0,41	0,46	0,42	0,43	0,41	0,40	0,39	0,39	0,40	0,46	0,44
BANCO DE LA NACION	0,00	0,00	0,00	0,00	0,00	0,00	0,00	0,00	0,00	0,00	0,00	0,00	0,00
BANCA MULTIPLE	0,48	0,45	0,41	0,46	0,42	0,43	0,41	0,40	0,39	0,39	0,40	0,46	0,44
Crédito	0,35	0,33	0,28	0,30	0,31	0,31	0,30	0,29	0,28	0,29	0,27	0,24	0,24
Interbank	0,05	0,09	0,16	0,12	0,13	0,13	0,18	0,18	0,38	0,18	0,18	0,19	0,19
Latino	0,02	0,05	0,04	0,04	0,04	0,04	0,03	0,03	0,03	0,03	0,03	0,05	0,03
Wiese-Sudameris 1/	0,72	0,68	0,37	0,36	0,41	0,76	0,45	0,38	0,32	0,54	0,75	0,83	0,83
Continental	0,52	0,51	0,50	0,80	0,59	0,60	0,58	0,57	0,57	0,55	0,50	0,53	0,52
Lima	2,38	3,23	3,32	3,34	3,22	3,34	3,23	3,78	#iDIV/0!	#iDIV/0!	#iDIV/0!	#iDIV/0!	#iDIV/0!
Santander 2/	0,96	0,73	0,79	0,69	0,66	0,42	0,42	0,48	0,47	0,47	0,59	1,83	1,58
Del Trabajo	0,00	0,00	0,00	0,00	0,00	0,00	0,00	0,00	0,00	0,00	0,00	0,00	0,00
Solventa	#iDIV/0!	#iDIV/0!	#iDIV/0!	#iDIV/0!	#iDIV/0!	#iDIV/0!	#iDIV/0!	#iDIV/0!	#iDIV/0!	#iDIV/0!	#iDIV/0!	#iDIV/0!	#iDIV/0!
<b>II.SISTEMA NO BANCARIO</b>	1,59	1,54	1,55	1,45	1,32	1,23	1,09	0,97	0,91	0,89	0,86	0,88	0,76
Caja Municipal Cusco	1,10	1,03	1,04	0,99	0,92	0,85	0,75	0,67	0,63	0,60	0,60	0,61	0,53
CRAC Quillabamba	3,73	4,09	4,00	3,48	3,05	2,87	2,67	2,54	2,42	2,41	2,30	2,34	2,04
<b>T O T A L</b>	0,51	0,48	0,44	0,49	0,45	0,45	0,43	0,43	0,41	0,41	0,43	0,49	0,46

FUENTE : Entidades Financieras

1/ Apartir de octubre el Banco Wiese y Lima se fusionan para constituir el Banco Wiese-Sudameris

2/ Apartir de diciembre el Bancosur se convierte en Banco Santander

Última actualización 3/04/00  
Por Banco Central de Reserva



**DEPTO. DE CUSCO: COEFICIENTE DE CARTERA PESADA EN M/N Y M/E DEL SISTEMA FINANCIERO**  
**1/**

ENTIDADES FINANCIERAS	1999												2000
	ENE	FEB	MAR	ABR	MAY	JUN	JUL	AGO	SET	OCT	NOV	DIC	ENE
I. SISTEMA BANCARIO	14,44	15,34	17,90	19,05	21,91	22,34	25,53	27,31	40,34	29,81	29,93	28,78	33,06
BANCA MULTIPLE	14,44	15,34	17,90	19,05	21,91	22,44	25,53	27,31	40,34	29,81	29,93	28,78	33,06
Crédito	38,17	38,54	45,97	49,26	53,12	54,72	66,12	69,91	66,61	63,13	65,28	63,52	63,13
Interbank	7,61	4,27	4,96	5,36	9,30	9,52	12,58	12,85	14,17	14,17	13,63	13,04	32,11
Latino	0,00	22,64	23,71	27,18	27,83	27,17	5,61	6,06	6,06	7,84	8,47	14,84	10,19
Wiese-Sudameris 2/	14,79	18,12	21,97	25,33	29,31	29,62	29,15	37,33	32,71	39,42	40,48	43,60	42,74
Continental	8,08	10,00	11,86	13,43	14,65	14,53	17,61	17,58	18,95	19,72	20,79	19,49	26,91
Lima							0,00	0,00	#iDIV/0!	#iDIV/0!	#iDIV/0!	#iDIV/0!	#iDIV/0!
Santander 3/	5,60	5,97	6,80	7,37	7,08	8,70	8,84	8,91	10,99	13,60	10,34	11,69	13,74
Del Trabajo	0,13	0,11	0,11	0,11	0,06	0,08	0,05	0,06	0,05	0,04	0,02	0,09	0,00
II. SISTEMA NO BANCARIO	10,08	10,28	9,92	10,73	9,57	9,24	9,67	11,88	11,37	9,15	8,53	6,59	7,83
Caja Municipal Cusco	8,24	8,59	8,13	8,93	7,39	6,79	6,52	6,03	5,96	5,90	5,66	4,22	5,17
CRAC Quillabamba	15,64	15,13	15,16	15,11	15,88	16,32	19,07	29,69	26,01	17,70	16,20	13,22	15,07
T O T A L	13,88	14,71	16,89	18,04	20,33	20,72	23,45	25,21	37,14	26,50	26,24	24,75	28,44

1/ (Colocaciones vencidas + cobranza judicial)/(total de Colocaciones)

2/ Apartir de octubre el Banco Wiese y Lima se fusionan para constituir el Banco Wiese-Sudameris

3/ Apartir de diciembre el Bancosur se convierte en Banco Santander

Última actualización 3/04/00  
 Por Banco Central de Reserva

<b>DEPARTAMENTO DE CUSCO: COEFICIENTE DE CARTERA PESADA EN M/N DEL SIST. FINANCIERO 1/</b>													
<b>ENTIDADES FINANCIERAS</b>	1999												2000
	Ene	Feb	Mar	Abr	May	Jun	Jul	Ago	Set	Oct	Nov	Dic	ENE
<b>I. SISTEMA BANCARIO</b>	0,00	11,57	11,56	13,83	15,07	17,87	18,68	20,51	22,78	22,37	21,42	21,80	33,06
<b>BANCA MULTIPLE</b>	11,67	11,57	11,56	13,83	15,07	17,87	18,68	20,51	22,78	22,37	21,42	21,80	33,06
Credito	26,65	26,15	27,29	29,13	28,34	29,19	34,14	37,57	45,87	47,90	41,41	43,63	63,13
Interbank	6,40	4,36	4,16	4,77	8,18	9,20	10,09	10,14	11,29	10,67	10,48	9,00	32,11
Latino	25,73	27,29	25,84	30,40	30,83	30,08	29,76	9,32	9,11	9,48	10,26	18,39	10,19
Wiese-Sudameris 1/	8,59	11,30	12,53	17,09	19,67	22,32	21,46	31,17	33,18	35,24	35,23	41,39	42,74
Continental	15,56	16,24	16,49	19,79	21,82	28,71	28,71	29,72	30,26	27,77	31,32	27,39	26,91
Lima	0,00	0,00	0,00	0,00	0,00	0,00	0,00	0,00	#iDIV/0!	#iDIV/0!	#iDIV/0!	#iDIV/0!	#iDIV/0!
Santander 2/	15,65	17,23	15,36	18,94	17,90	19,87	23,31	25,29	36,00	37,43	25,67	31,70	13,74
Del Trabajo	0,13	0,11	0,11	0,11	0,06	0,08	0,05	0,06	0,05	0,04	0,02	0,09	0,00
<b>II. SISTEMA NO BANCARIO</b>	8,15	7,75	7,95	8,28	7,35	6,68	6,50	6,00	5,54	5,06	4,63	3,29	7,83
Caja Municipal Cusco	7,91	7,59	7,93	8,15	7,23	6,41	6,18	5,84	5,70	5,36	4,78	3,38	5,17
CRAC Quillabamba	11,16	9,79	8,19	9,92	8,86	9,81	10,10	7,76	4,48	3,18	3,85	2,80	15,07
<b>T O T A L</b>	10,77	10,67	10,73	12,53	13,18	15,01	15,49	16,43	17,50	16,73	15,47	14,97	28,44
1/ (Colocaciones vencidas + cobranza judicial)/(total de Colocaciones)													
1/ Apartir de octubre el Banco Wiese y Lima se fusionan para constituir el Banco Wiese-Sudameris													
2/ Apartir de diciembre el Bancosur se convierte en Banco Santander													

Última actualización 3/04/00  
Por Banco Central de Reserva

<b>DEPTO. DE CUSCO: COEFICIENTE DE CARTERA PESADA EN M/E DEL SISTEMA FINANCIERO</b>													
*													
ENTIDADES FINANCIERAS	1999												2000
	Ene	Feb	Mar	Abr	May	Jun	Jul	Ago	Set	Oct	Nov	Dic	ENE
<b>I. SISTEMA BANCARIO</b>	15,34	16,46	19,86	20,47	22,44	23,71	27,57	29,13	29,40	31,75	32,16	30,65	35,92
<b>BANCA MULTIPLE</b>	15,34	16,46	19,86	20,47	22,44	23,71	27,57	29,13	29,40	31,75	32,16	30,65	35,92
Credito	39,32	39,67	47,63	50,87	48,44	56,25	68,06	71,95	66,98	63,96	66,37	64,47	64,07
Interbank	10,10	4,05	6,62	6,39	11,32	10,08	16,82	17,16	17,78	18,16	17,50	17,38	52,33
Latino	16,35	15,85	20,24	22,28	23,31	23,19	21,20	1,07	1,11	5,17	5,47	8,93	6,93
Wiese-Sudameris 1/	16,17	19,64	24,28	27,57	31,95	31,67	31,59	39,00	32,57	40,66	42,07	44,28	44,17
Continental	5,63	7,95	10,33	11,93	12,50	10,80	14,54	14,42	15,96	17,66	18,23	17,58	26,49
Lima								0,00	#iDIV/0!	#iDIV/0!	#iDIV/0!	#iDIV/0!	#iDIV/0!
Santander 2/	4,45	4,80	5,78	6,10	5,94	7,47	7,33	7,24	8,57	11,41	9,09	10,18	12,22
Del Trabajo	#iDIV/0!	0,00	#iDIV/0!	#iDIV/0!	#iDIV/0!	#iDIV/0!	0,00	#iDIV/0!	#iDIV/0!	0,00	0,00	0,00	0,00
<b>II. SISTEMA NO BANCARIO</b>	12,14	12,80	11,85	12,48	11,78	11,85	13,09	18,29	17,79	13,70	13,25	10,74	12,93
Caja Municipal Cusco	8,81	10,25	8,46	10,22	7,65	7,41	7,12	6,38	6,41	6,81	7,22	5,74	7,64
CRAC Quillabamba	16,43	15,97	16,18	15,33	17,06	17,51	20,89	34,68	33,19	22,99	21,74	17,98	20,59
<b>T O T A L</b>	15,07	16,15	19,16	19,85	21,51	22,70	26,34	28,18	28,25	29,91	30,15	28,45	33,34
* (Colocaciones vencidas + cobranza judicial)/(total de Colocaciones)													
1/ Apartir de octubre el Banco Wiese y Lima se fusionan para constituir el Banco Wiese-Sudameris													
2/ Apartir de diciembre el Bancosur se convierte en Banco Santander													

Última actualización 3/04/00  
Por Banco Central de Reserva

<b>CAJA MUNICIPAL DE AHORRO Y CREDITO CUSCO</b>							
( Promedio diario en nuevos soles )							
	T.O.S.E.	FONDOS DE ENCAJE		EXCEDENTE / DEFICIT		T A S A D E E N C A J E	
		EXIGIBLE	EFFECTIVO	MONTO	% ENC.EXIG.	EXIGIBLE 1/	EFFECTIVO 2/
<b>1999</b>							
ENE	8 825 858	617 810	625 508	7 698	1,25	7,00	7,09
FEB	8 796 605	615 762	625 117	9 354	1,52	7,00	7,11
MAR	9 440 136	660 810	663 158	2 348	0,36	7,00	7,02
ABR	9 272 389	649 067	653 480	4 413	0,68	7,00	7,05
MAY	9 121 296	638 491	642 619	4 129	0,65	7,00	7,05
JUN	9 830 391	688 127	693 155	5 027	0,73	7,00	7,05
JUL	10 393 459	727 542	731 581	4 039	0,56	7,00	7,04
AGO	11 466 034	802 622	808 445	5 823	0,73	7,00	7,05
SET	12 397 465	867 823	871 621	3 799	0,44	7,00	7,03
OCT	13 096 895	916 783	923 428	6 646	0,72	7,00	7,05
NOV	13 649 913	955 494	962 650	7 156	0,75	7,00	7,05
DIC	13 052 698	913 689	930 567	16 878	1,85	7,00	7,13
<b>2 000</b>							
ENE	13 051 610	913 613	924 264	10 651	1,17	7,00	7,08
1/ : Relación entre los fondos de encaje exigible y el total de obligaciones sujetas a encaje ( TOSE ).							
2/ : Relación entre los fondos de encaje efectivo y el TOSE.							

Última actualización 3/04/00  
Por Banco Central de Reserva

<b>CAJA RURAL DE AHORRO Y CREDITO QUILLABAMBA</b>							
( Promedio diario en nuevos soles )							
	T.O.S.E.	FONDOS DE ENCAJE		EXCEDENTE / DEFICIT		T A S A D E E N C A J E	
		EXIGIBLE	EFFECTIVO	MONTO	% ENC.EXIG.	EXIGIBLE 1/	EFFECTIVO 2/
<b>1999</b>							
ENE	1 580 815	110 657	114 181	3 524	3,18	7,00	7,22
FEB	1 550 612	108 543	123 935	15 392	14,18	7,00	7,99
MAR	1 763 196	123 424	129 800	6 376	5,17	7,00	7,36
ABR	1 717 093	120 196	129 731	9 535	7,93	7,00	7,56
MAY	1 722 767	120 594	135 675	15 081	12,51	7,00	7,88
JUN	1 929 151	135 041	145 493	10 452	7,74	7,00	7,54
JUL	2 183 678	152 857	168 812	15 954	10,44	7,00	7,73
AGO	2 389 103	167 237	182 886	15 648	9,36	7,00	7,65
SET	2 750 482	192 534	209 084	16 550	8,60	7,00	7,60
OCT	3 034 325	212 403	223 042	10 639	5,01	7,00	7,35
NOV	3 118 130	218 269	220 495	2 226	1,02	7,00	7,07
DIC	3 166 386	221 647	239 244	17 597	7,94	7,00	7,56
<b>2 000</b>							
ENE	3 100 099	217 007	223 734	6 727	3,10	7,00	7,22
1/ : Relación entre los fondos de encaje exigible y el total de obligaciones sujetas a encaje ( TOSE ).							
2/ : Relación entre los fondos de encaje efectivo y el TOSE.							

Última actualización 3/04/00  
Por Banco Central de Reserva

<b>TASAS DE INTERES ACTIVAS Y PASIVAS PROMEDIO DEL SIST. FINANCIERO 1/</b>												
MESES	MONEDA NACIONAL					MONEDA EXTRANJERA					MORATORIO	
	TAMN	FACTOR	TIPMN	TILMN	FACTOR	TAMEX	FACTOR	TIPMEX	TILMEX	FACTOR	M/N	M/E
		ACUM.			ACUM.		ACUM.			ACUM.		
1993 Dic.	72,32	17,30739	13,20	26,40	1,50860	15,18	1,57872	5,01	6,01	1,08824	10,85	3,04
1994 Dic.	39,04	26,96672	7,32	14,64	1,83947	15,24	1,82351	4,89	5,87	1,15295	5,86	3,05
1995 Dic.	33,53	36,86738	9,91	19,82	2,19870	17,15	2,12337	6,20	7,44	1,23501	5,03	3,43
1996 Dic.	30,64	48,70652	10,46	14,65	2,59639	16,79	2,48737	5,69	6,26	1,32340	4,60	3,36
1997 Dic.	30,41	64,00863	9,91	13,87	2,97799	15,07	2,89279	5,21	5,74	1,40473	4,56	3,01
1998 Dic.	37,11	85,21814	12,59	17,62	3,43874	16,82	3,36161	5,39	5,93	1,48468	5,57	3,36
<b>1999</b>												
Ene	36,48	87,53106	12,55	17,56	3,48699	16,98	3,40732	5,37	5,91	1,49204	5,47	3,40
Feb	35,88	89,64336	12,69	17,76	3,53162	17,03	3,44925	5,35	5,88	1,49869	5,38	3,41
Mar	36,11	92,05489	13,37	17,25	3,58034	17,08	3,49640	5,29	5,82	1,50601	5,42	3,42
Abr	37,12	94,50898	13,63	16,35	3,62582	17,00	3,54244	5,26	5,78	1,51308	5,57	3,40
May	37,12	97,11363	13,43	16,11	3,67276	16,93	3,59047	5,19	5,71	1,52033	5,57	3,39
Jun	36,54	99,66706	12,73	15,27	3,71652	16,71	3,63699	5,07	5,58	1,52722	5,48	3,34
Jul	35,65	102,31828	11,80	14,15	3,75913	16,75	3,68582	5,06	5,57	1,53436	5,35	3,35
Ago	35,21	105,01127	10,77	12,92	3,79868	16,89	3,73569	5,15	5,67	1,54143	5,28	3,38
Set	34,18	107,61560	9,95	11,94	3,83455	16,80	3,78436	4,90	5,39	1,54819	5,13	3,36
Oct	32,30	110,24106	9,82	11,79	3,87152	15,64	3,83200	4,85	5,34	1,55514	4,85	3,13
Nov	32,11	112,82950	10,37	12,44	3,90953	15,12	3,87723	4,94	5,43	1,56201	4,82	3,02
Dic	32,02	115,56090	10,57	12,68	3,94994	14,77	3,92349	4,90	5,39	1,56909	4,80	2,95
<b>2000</b>												
Ene	32,15	118,36833	10,58	12,69	3,99080	14,61	3,96983	4,80	5,28	1,57606	4,82	2,92
1/ En términos efectivos anuales												

Última actualización 3/04/00  
Por Banco Central de Reserva

TASA DE INTERES 1/ - ENERO 2000												
DIAS	TASA DE INTERES LEGAL				TASA PASIVA		TASA ACTIVA				TASA DE INTERES	
	MONEDANACIONAL		MONEDA EXTRANJERA		M/N	M/E	MONEDA NACIONAL		MONEDA EXTRANJERA		MORATORIO 2/	
	FACTOR		FACTOR				FACTOR		FACTOR			
	TILMN	ACUM.	TILMEX	ACUM.	TIPMN	TIPMEX	TAMN	ACUM.	TAMEX	ACUM.	M/N	M/E
1	12,59	3,95119	5,32		10,49	4,84	32,33	115,65703	14,46	3,92498	4,85	2,89
2	12,59	3,95249	5,32	1,56951	10,49	4,84	32,33	115,74724	14,46	3,92647	4,85	2,89
3	12,60	3,95385	5,36	1,56978	10,50	4,87	32,47	115,83133	14,50	3,92791	4,87	2,90
4	12,60	3,95515	5,31	1,57001	10,50	4,83	32,42	115,92171	14,51	3,92939	4,86	2,90
5	12,61	3,95646	5,30	1,57023	10,51	4,82	32,46	116,01227	14,52	3,93087	4,87	2,90
6	12,61	3,95776	5,27	1,57046	10,51	4,79	31,81	116,10131	14,64	3,93236	4,77	2,93
7	12,61	3,95909	5,28	1,57068	10,50	4,80	31,77	116,19031	14,66	3,93385	4,77	2,93
8	12,61	3,96038	5,28	1,57090	10,51	4,79	31,77	116,27939	14,66	3,93535	4,77	2,93
9	12,61	3,96168	5,28	1,57113	10,51	4,79	31,77	116,36854	14,66	3,93684	4,77	2,93
10	12,60	3,96299	5,28	1,57135	10,50	4,80	31,68	116,45773	14,57	3,93833	4,75	2,91
11	12,59	3,96429	5,34	1,57158	10,49	4,85	31,64	116,54649	14,55	3,93982	4,75	2,91
12	12,56	3,96560	5,34	1,57181	10,47	4,85	31,51	116,63520	14,52	3,94130	4,73	2,90
13	12,67	3,96691	5,30	1,57203	10,56	4,82	31,93	116,72501	14,54	3,94279	4,79	2,91
14	12,60	3,96822	5,30	1,57226	10,50	4,82	32,16	116,81548	14,53	3,94427	4,82	2,91
15	12,60	3,96953	5,30	1,57248	10,50	4,82	32,16	116,90597	14,53	3,94576	4,82	2,91
16	12,60	3,97084	5,30	1,57271	10,50	4,82	32,16	116,99656	14,53	3,94725	4,82	2,91
17	12,67	3,97215	5,31	1,57294	10,56	4,83	31,97	117,08675	14,45	3,94873	4,80	2,89
18	12,70	3,97347	5,31	1,57316	10,59	4,83	32,19	117,17755	14,46	3,95021	4,83	2,89
19	12,78	3,94480	5,24	1,57339	10,65	4,77	32,51	117,26921	14,68	3,95171	4,88	2,94
20	12,80	3,97613	5,24	1,57361	10,66	4,76	32,30	117,36042	14,69	3,95322	4,85	2,94
21	12,78	3,97746	5,23	1,57383	10,65	4,76	32,31	117,45173	14,71	3,95473	4,85	2,94
22	12,78	3,97879	5,23	1,57405	10,65	4,75	32,31	117,54311	14,71	3,95623	4,85	2,94
23	12,78	3,98012	5,23	1,57428	10,65	4,75	32,31	117,63456	14,71	3,95774	4,85	2,94
24	12,78	3,98145	5,23	1,57450	10,65	4,76	32,29	117,72603	14,68	3,95925	4,84	2,94
25	12,85	3,98278	5,23	1,57472	10,71	4,75	32,56	117,81824	14,67	3,96075	4,88	2,93
26	12,87	3,98412	5,24	1,57495	10,73	4,76	32,56	117,91053	14,71	3,96226	4,88	2,94
27	12,85	3,98546	5,23	1,57517	10,70	4,75	32,35	118,00236	14,72	3,96378	4,85	2,94
28	12,82	3,98680	5,23	1,57539	10,68	4,76	32,05	118,09353	14,72	3,96529	4,81	2,94
29	12,82	3,98813	5,23	1,57562	10,68	4,75	32,05	118,18476	14,72	3,96680	4,81	2,94
30	12,82	3,98947	5,23	1,57584	10,68	4,75	32,05	118,27606	14,72	3,96831	4,81	2,94
31	12,82	3,99080	5,25	1,57606	10,68	4,77	32,41	118,36833	14,71	3,96983	4,86	2,94

FUENTE: SUPERINTENDENCIA DE BANCA Y SEGUROS (SBS).

1/ En términos efectivos anuales.

La tasa de interés legal en M/N (TILMN), es la tasa activa en Moneda Nacional (TAMN) entre abril de 1991 y el 92/09/15.

- A partir del 92/09/16 la tasa de interés legal en M/N (TILMN) es 2 veces la tasa de interés pasiva en M/N (TIPMN), y, 1,4 veces a partir del 96-08-01, 1,2 veces a partir del 99-03-15.

- A partir del 92/09/16 la tasa de interés legal en M/E (TILMEX) es 1,2 veces la tasa de interés pasiva en M/E (TIPMEX), y 1,1 veces a partir del 96-08-01

2/ Para operaciones entre personas ajenas al sistema financiero (aviso publicado el día 06 de julio de 1991

en el diario oficial "El Peruano). En M/N es el 15 por ciento de la TAMN y en M/E el 20 por ciento de la tasa activa en Moneda Extranjera (TAMEX)

- CIRCS. BCRP. Vigentes a partir del 96-08-01: En M/N 024-96-EF/90 y en M/E 025-96-EF/90 del 96-07-23

<b>DEPARTAMENTO DE CUSCO: TEMPERATURAS MAXIMAS (°C).</b>													
	1999												2000
Días	ENE	FEB	MAR	ABR	MAY	JUN	JUL	AGO	SET	OCT	NOV	DIC	ENE
1	17,00	20,80	21,00	18,70	18,40	23,00	19,80	21,50	21,40	22,50	25,20	22,70	17,60
2	21,20	11,00	13,50	20,40	20,00	22,70	20,70	21,00	23,50	22,30	23,60	22,90	21,20
3	21,00	21,90	18,60	21,20	20,90	22,80	20,00	21,20	18,50	16,20	23,40	20,50	23,50
4	23,00	18,50	19,80	17,80	20,40	20,70	20,70	21,80	23,20	19,50	20,00	20,90	24,00
5	20,20	14,90	18,40	21,60	22,50	22,80	14,40	22,50	22,50	20,80	22,40	20,00	21,80
6	21,90	19,40	17,80	20,50	22,00	21,90	19,60	21,60	24,40	20,20	24,50	24,20	17,90
7	19,00	19,90	18,20	19,80	22,20	22,00	19,60	21,90	24,80	22,00	24,00	21,30	19,30
8	22,30	14,20	18,90	19,00	16,60	20,70	21,30	21,00	24,50	20,40	22,50	21,50	17,90
9	20,30	19,40	19,50	19,60	21,40	21,00	21,20	20,00	24,60	20,70	21,00	20,00	18,70
10	19,90	20,30	20,50	20,50	21,80	19,70	20,70	20,90	23,40	23,00	17,50	22,50	19,20
11	21,00	22,00	20,00	21,60	21,00	17,00	20,00	22,50	23,80	20,90	21,50	22,80	18,90
12	20,70	17,00	20,20	21,00	19,90	19,50	19,30	23,30	23,80	20,80	23,40	23,70	18,80
13	19,50	22,10	21,20	20,00	20,90	20,20	19,30	21,00	22,30	21,20	22,40	22,20	19,90
14	21,00	19,00	19,50	20,00	21,00	21,50	19,90	18,70	23,50	21,30	22,50	19,50	23,30
15	19,20	20,00	20,20	21,90	20,20	21,70	18,70	22,50	20,90	21,40	22,40	20,00	18,40
16	22,00	20,30	18,60	20,90	21,30	21,00	17,30	24,50	18,50	23,50	21,70	20,80	16,60
17	22,50	20,00	18,00	17,50	21,50	20,70	17,40	24,00	15,70	23,40	20,40	22,20	17,60
18	23,00	18,50	20,50	19,40	20,20	20,00	15,30	23,00	19,70	21,50	25,50	22,40	19,00
19	22,70	20,70	17,50	19,50	20,90	20,60	18,00	23,30	19,70	20,50	25,50	21,50	14,50
20	20,30	20,60	17,80	17,50	21,00	19,70	19,90	22,20	16,50	23,50	24,40	19,90	19,00
21	20,30	21,50	19,20	20,90	21,00	22,00	21,50	24,00	20,90	23,70	24,70	12,80	21,80
22	20,20	17,00	20,60	20,00	22,40	23,00	18,80	22,40	21,40	23,00	24,20	18,70	20,70
23	20,50	19,50	18,00	19,50	22,50	22,70	19,00	21,50	21,50	20,80	22,20	15,00	18,20
24	20,80	22,90	21,20	20,70	21,00	22,60	21,50	21,50	20,70	23,00	23,20	21,60	22,20
25	21,50	17,00	17,90	18,70	18,00	19,90	20,30	22,00	20,00	20,40	23,60	18,90	17,20
26	19,50	18,50	20,50	21,40	20,50	19,00	21,20	22,70	15,00	21,20	22,50	26,50	20,80
27	19,40	19,60	21,20	21,00	21,00	18,90	21,60	23,20	18,40	20,40	20,50	19,80	19,60
28	18,70	20,50	22,70	21,80	21,00	20,40	21,30	23,30	19,00	22,30	22,70	21,30	19,50
29	18,50		20,40		22,00	21,90	22,50	20,20	21,90	21,30	22,50	21,90	15,20
30	19,40		19,90	18,50	20,80	20,40	23,00	23,30	22,50	20,00	23,30	20,00	17,50
31,00	15,80		20,00		21,70		21,90	22,70		21,70		20,30	18,80
<b>PROMEDIO</b>	<b>19,00</b>	<b>19,20</b>	<b>19,40</b>	<b>19,40</b>	<b>20,80</b>	<b>21,00</b>	<b>19,90</b>	<b>22,10</b>	<b>21,20</b>	<b>21,40</b>	<b>22,80</b>	<b>20,90</b>	<b>19,30</b>

FUENTE: SENAMHI - Estación Granja K'ayra Cusco.



<b>DEPARTAMENTO DE CUSCO: TEMPERATURAS MINIMAS (°C).</b>													
	1999												2000
Días	ENE	FEB	MAR	ABR	MAY	JUN	JUL	AGO	SET	OCT	NOV	DIC	ENE
1	7,20	9,40	7,80	6,40	4,80	0,60	(2,20)	(1,60)	(0,20)	4,00	3,80	3,20	8,60
2	7,00	8,60	9,20	7,60	4,80	0,80	(2,80)	(3,60)	1,00	8,60	7,00	4,00	6,00
3	8,00	1,80	3,80	5,60	5,00	0,80	(3,00)	(4,40)	4,80	5,00	4,40	6,80	4,40
4	10,00	8,40	8,20	6,00	5,20	1,00	1,00	(5,80)	2,20	7,80	8,80	9,60	1,60
5	6,80	8,20	8,20	1,00	4,00	2,60	0,00	(5,00)	0,20	1,00	2,00	7,40	5,20
6	8,20	8,20	8,40	8,80	1,40	0,20	(1,60)	(3,40)	0,80	6,60	6,40	5,40	7,20
7	8,40	8,40	7,80	6,00	0,80	0,60	(2,60)	(3,00)	0,40	4,40	3,60	5,80	5,40
8	8,60	8,40	8,60	6,00	5,80	(0,20)	(5,00)	(1,40)	1,80	0,80	3,80	9,20	6,60
9	6,80	6,60	8,80	6,40	1,80	(1,40)	(5,00)	5,60	1,60	4,20	4,00	7,00	7,80
10	6,20	6,60	7,60	5,60	1,80	0,20	(4,50)	(2,40)	2,40	2,20	7,80	5,60	8,80
11	8,40	6,40	7,80	7,40	5,80	2,60	(4,50)	(3,00)	6,40	6,20	6,80	5,80	6,40
12	8,60	7,80	2,80	7,00	5,40	(2,00)	(4,60)	(2,60)	0,60	1,00	1,80	7,40	8,20
13	8,80	5,40	6,40	5,20	2,00	(2,80)	(4,40)	(1,40)	1,40	2,60	2,60	7,20	6,80
14	8,60	9,00	8,00	5,80	1,20	(2,20)	(3,20)	(0,60)	2,60	2,00	7,80	7,14	9,20
15	8,00	6,60	7,60	3,80	2,80	(2,80)	(3,00)	0,60	5,00	7,00	6,20	7,60	7,60
16	7,00	8,40	6,60	5,60	2,40	(2,80)	(1,60)	(1,60)	8,20	3,80	4,80	7,00	7,40
17	2,80	7,80	6,60	6,80	0,00	(1,60)	(2,00)	(1,20)	7,20	4,80	9,60	7,20	7,40
18	3,40	9,60	8,40	7,40	(0,20)	(2,40)	(1,20)	0,40	3,00	9,00	5,60	7,00	4,40
19	4,00	8,00	7,60	3,20	(0,40)	(4,60)	0,00	(3,60)	3,00	5,20	6,60	5,00	7,20
20	7,80	8,80	8,00	6,00	1,40	(3,80)	(1,20)	(2,00)	2,50	1,20	5,00	4,80	4,80
21	8,00	7,40	7,20	0,60	(0,20)	(2,80)	(1,80)	(0,80)	3,80	1,60	4,00	7,20	4,80
22	7,40	7,20	8,20	(0,60)	(0,20)	(3,40)	1,00	(1,00)	1,40	3,40	3,80	9,20	7,80
23	6,80	5,20	8,80	(1,00)	1,40	(1,40)	(2,20)	1,20	4,20	6,60	4,80	7,20	7,60
24	8,40	6,20	5,00	1,80	(0,40)	(1,40)	(2,60)	1,40	5,20	5,20	4,00	7,20	5,60
25	9,00	8,40	8,00	8,00	1,40	(2,40)	(2,20)	(0,20)	6,80	6,40	3,80	7,80	8,80
26	7,20	6,80	2,60	2,40	0,80	1,40	(5,20)	3,40	6,00	5,40	4,60	8,20	9,20
27	7,40	6,80	6,00	4,00	(2,00)	1,60	(4,00)	1,20	5,00	4,20	6,00	8,60	10,00
28	8,60	7,00	3,60	5,40	(1,40)	(2,60)	(4,20)	0,20	6,00	3,80	4,00	7,20	8,40
29	6,80		6,00	6,00	0,40	(5,00)	(2,40)	3,40	3,40	3,00	4,40	7,40	9,20
30	9,20		3,80	4,40	(0,40)	(4,80)	(1,20)	3,60	6,80	8,40	4,40	8,60	9,00
31,00	7,20		6,80		2,80		(2,80)	1,60		2,40		4,80	7,60
<b>PROMEDIO</b>	<b>7,44</b>	<b>7,41</b>	<b>6,91</b>	<b>4,95</b>	<b>1,87</b>	<b>-1,27</b>	<b>-2,55</b>	<b>-0,84</b>	<b>3,45</b>	<b>4,45</b>	<b>5,07</b>	<b>6,89</b>	<b>7,06</b>

FUENTE: SENAMHI - Estación Granja K'ayra Cusco.

<b>DEPARTAMENTO DE CUSCO: PRECIPITACIONES PLUVIALES (mm3).</b>													
	1999												2000
Días	ENE	FEB	MAR	ABR	MAY	JUN	JUL	AGO	SET	OCT	NOV	DIC	ENE
1			2,10						0,70		0,40	11,20	1,00
2		13,90	2,50	0,60		0,20			1,40		3,90		
3						3,20							
4	0,20	2,30	3,00						0,60				
5		8,70	1,50		1,30		1,00		1,60				9,60
6	5,60	8,60	0,50										
7	6,80	9,40	2,60	2,50								7,90	
8	8,20	3,50	3,80	1,60							0,20	10,70	10,10
9	11,40	1,30										3,00	2,20
10	2,10	0,30		2,00							3,70	16,40	10,90
11	1,00	0,90		2,10								1,00	14,40
12	1,50	0,70		2,10								11,30	
13	4,80	0,80	8,40	11,00									0,60
14	0,60	0,80	15,50	0,40									17,40
15			6,80						0,60	6,20	9,90	3,40	1,20
16	5,10	3,80	19,00	0,30					6,50			2,00	0,80
17	1,70		1,40	13,60					4,70	0,40	0,60		1,20
18			13,20						0,70		2,20		6,30
19											3,20	0,80	2,30
20		0,90		0,10								16,00	0,50
21		0,60										2,40	2,10
22		1,30								7,20			11,80
23	1,00		0,20						1,70	4,20	19,30	2,50	
24	0,40	6,40		0,60					4,00		0,40	6,20	15,90
25	1,00	14,90	0,30	3,60					8,30			6,40	8,70
26	0,90								8,30	0,40			12,00
27	6,40	6,60							3,70		4,40	2,40	18,70
28	12,60	5,40		3,60					3,70			4,80	16,10
29	4,70		9,20									1,00	4,10
30				0,60							4,60		7,90
31										0,40			4,20
<b>PROMEDIO</b>	<b>76,00</b>	<b>91,10</b>	<b>90,00</b>	<b>44,70</b>	<b>1,30</b>	<b>3,40</b>	<b>1,00</b>		<b>46,50</b>	<b>18,80</b>	<b>52,80</b>	<b>109,40</b>	<b>180,00</b>

FUENTE: SENAMHI - Estación Granja K'ayra Cusco.