

INFORME DE COYUNTURA – JUNIO 2000

INTRODUCCION

El **IPC** de la ciudad de Abancay varió en junio en 0,3 por ciento, acumulando en el I semestre una inflación de 1,5 por ciento y de 3,7 por ciento en los doce últimos meses.

El **valor de la producción agropecuaria** disminuyó en 15,1 por ciento respecto al de junio de 1999 al disminuir la producción agrícola en 17,6 por ciento e incrementarse la producción pecuaria en 8,5 por ciento. La producción acumulada (enero - junio) creció en 11,5 por ciento respecto al de similar período del año precedente, habiéndose incrementado la producción agrícola en 11,1 por ciento y la pecuaria en 12,8 por ciento, sustentados en los mayores volúmenes de producción de maíz amiláceo (8,3 por ciento) ollucos (61,3 por ciento), papas (11,7 por ciento), carne de aves (19,9 por ciento), ovino (13,1 por ciento), huevos (218,4 por ciento) y leche (83,3 por ciento).

En lo que va de la campaña agrícola, la producción registró un incremento de 13,4 por ciento respecto al valor de la producción agrícola en similar período de la campaña agrícola precedente, destacando los incrementos en los rendimientos por hectárea en cultivos cuyos niveles de producción aumentaron, principalmente, en maíz amiláceo (8,3 por ciento), ollucos (61,3 por ciento) y habas (14,6 por ciento).

Los **ingresos fiscales** del gobierno central se incrementaron en S/. 550 mil (85 por ciento en términos reales) al haberse recaudado en el mes S/. 1 158 mil, de los cuales el 60 por ciento

correspondió a ingresos tributarios y 40 por ciento a ingresos no tributarios.

El **saldo de los depósitos** a fines de junio en el sistema financiero ascendió a S/. 49 670 mil, monto superior al de junio de 1999 en S/. 3 964 mil (5 por ciento en términos reales). Los depósitos se expandieron en M/N (2 por ciento) y M/E (8 por ciento).

En el sistema bancario, el saldo de los depósitos fue de S/. 41 233 mil, representando el 83 por ciento del total de depósitos en el Sistema Financiero, habiéndose incrementado respecto al saldo en junio de 1999 en 2 por ciento (en términos reales).

El **saldo de las colocaciones** a fines de junio fue de S/. 13 931 mil, importe que supera en 1 por ciento (en términos reales) las colocaciones de similar período del año precedente.

En el sistema bancario, el saldo de lo colocado ascendió a S/. 8 355 mil y representó el 60 por ciento de las colocaciones del sistema financiero, habiéndose contraído en 5 por ciento (en términos reales) respecto al monto colocado en junio de 1999.

El **coeficiente de cartera pesada** (de los créditos en M/N más M/E) disminuyó al pasar de 41,57 por ciento en mayo a 38,45 por ciento en junio, y, respecto al de junio de 1999, se incrementó en 18,45 puntos porcentuales, destacando con la tasa más alta de morosidad el Banco de Crédito (77,3 por ciento).

I. INFLACIÓN.

En junio el índice de precios al consumidor (IPC) de la ciudad de Abancay varió en 0,33 por ciento respecto al del mes precedente, acumulando una inflación de 1,53 por ciento en el I semestre y de 3,71 por ciento en relación al índice de junio de 1999.

El grupo de alimentos y bebidas que tiene una ponderación de 58,84 por ciento en la canasta familiar, registró una variación de 0,37 por ciento debido al incremento de 1,2 por ciento en el precio de los productos que se agrupan en los rubros de pan y cereales así como en leche, queso y huevos (2,29 por ciento), hortalizas y legumbres frescas (4,8 por ciento), frutas (6,7 por ciento) y azúcar (7,14 por ciento), y, la disminución en pescados y mariscos (-9,0 por ciento) grasas y aceites comestibles (-0,31 por ciento), leguminosas y derivados (-0,65 por ciento), tubérculos y raíces (-18,87 por ciento).

Asimismo, destacan las variaciones registradas en los grupos de vestido y calzado (0,51 por ciento), alquiler de vivienda, combustibles y electricidad (-0,04 por ciento), muebles, enseres y mantenimiento de la vivienda (0,17 por ciento), esparcimiento, diversos servicios culturales y de enseñanza (0,09 por ciento) y otros bienes y servicios (1,21 por ciento), los que a su vez se explican, entre otras, por la evolución de los precios de algunos bienes y servicios que conforman los rubros de confección y reparación de ropa (2,69 por ciento), alquiler y conservación de la vivienda (0,29 por ciento), combustibles (0,15 por ciento), libros, periódicos y revistas (2,24 por ciento), servicios de alojamiento y hoteles (4,05 por ciento).

Los grupos de cuidado, conservación de la salud y, transportes y comunicaciones no registraron variaciones en el mes.

CIUDAD DE ABANCAY: VARIACION DEL INDICE DE PRECIOS AL CONSUMIDOR.

BASE AÑO 1994 = 100

GRANDES GRUPOS DE CONSUMO	DIC 99	JUN 99	MAY 00	JUN 00*	VARIACION (%)		
					JUN/JUN	JUN/MAY	JUN/DIC
INDICE GENERAL	155,12	151,86	156,97	157,49	3,71	0,33	1,53
1. ALIMENTOS Y BEBIDAS	153,08	152,00	154,86	155,43	2,26	0,37	1,54
2. VESTIDO Y CALZADO	139,78	126,53	140,63	141,35	3,53	0,51	1,12
3. ALQ. VIV. COMB. ELECT. Y CONS. VIV.	164,89	154,59	167,67	167,60	8,42	(0,04)	1,64
4. MUEBLES, ENS. Y MANTENIM. DE VIV.	134,99	134,55	137,03	137,26	2,01	0,17	1,68
5. CUIDADO CONS. SALUD Y SERV. MED.	166,82	157,91	167,91	167,91	6,33	0,00	0,65
6. TRANSPORTES Y COMUNICACIONES	144,14	126,70	145,25	145,25	14,64	0,00	0,77
7. ESPARC. DIV. SERV. CULT. Y ENSEÑAN.	221,38	220,72	221,92	222,13	0,64	0,09	0,34
8. OTROS BIENES Y SERVICIOS	144,55	139,28	148,01	149,81	7,56	1,22	3,64

FUENTE: Instituto Nacional de Estadística e

Abancay.

II. PRODUCCION AGROPECUARIA.

En junio prosiguieron las actividades agrícolas con la siembra de 40 ha de papas y la cosecha de 31 627 ha de los principales cultivos, superficie esta última menor en 6 613 (-17 por ciento) en relación a la del mismo mes del año anterior.

El valor de la producción agropecuaria en relación al de junio de 1999 registró una evolución negativa al contraerse en 15,1 por ciento respecto al de junio del año precedente. La producción agrícola disminuyó en 17,6 debido, principalmente, a las menores superficies cosechadas en maíz amiláceo y papas, cuyos niveles de producción disminuyeron en 20 y 21 por ciento, respectivamente. Contrariamente, la producción pecuaria aumentó en 8,5 por ciento, sustentado, principalmente, en los mayores volúmenes de producción de carnes de aves (35,6 por ciento), vacunos (7,5 por ciento), ovinos (27,1

por ciento), porcinos (8,8 por ciento) y leche (7,1 por ciento).

El valor de la producción acumulada (enero - junio) se incrementó en 11,5 por ciento con relación al de similar período del año anterior al incrementarse la producción agrícola en 11,1 por ciento y la pecuaria en 12,8 por ciento, sustentados en los mayores volúmenes de producción en maíz amiláceo (8,3 por ciento), ollucos (61,3 por ciento), papas (11,7 por ciento), carne de aves (19,9 por ciento), carne de ovino (13,1 por ciento), huevos (218,4 por ciento) y leche (83,3 por ciento), parcialmente atenuados por los menores volúmenes en trigo (-2,8 por ciento), carne de porcino (-1,5 por ciento), lana de oveja (-37,9 por ciento) y fibra de alpaca (-96,4 por ciento).

A nivel de la campaña agrícola (agosto - junio), la producción agrícola se incrementó en 13,4 por ciento en relación a la de similar período de la campaña anterior (98/99), destacando el incremento en los rendimientos por hectárea en cultivos de maíz olluco y habas, cuyos volúmenes de producción aumentaron en 8,3 por

ciento, 61,3 por ciento y 14,6 por ciento, respectivamente. La superficie cosechada alcanzó a 82 011 ha (88 por ciento de las siembras de la campaña), superando en 6 674 ha (9 por ciento) las cosechas en similar período de la campaña precedente.

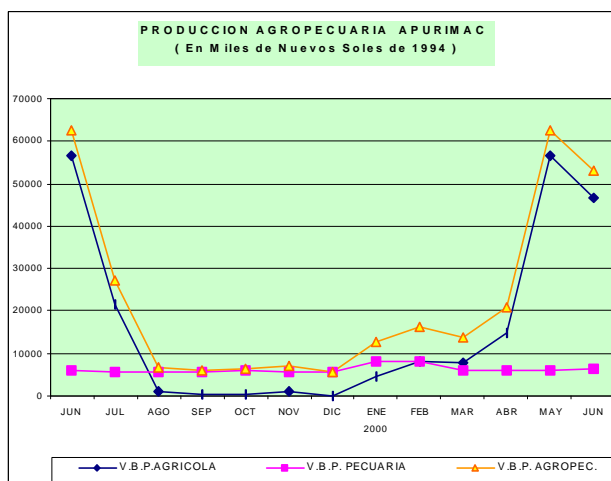

III. FINANZAS PUBLICAS.

Ingresos corrientes.

En junio, la recaudación fiscal del gobierno central ascendió a S/. 1 158 mil, importe que supera en S/. 550 mil (85 por ciento en términos reales) la recaudación en similar mes de 1999. Los ingresos tributarios (S/. 699 mil) que representaron el 60 por ciento de la recaudación se incrementaron en S/. 146 mil (23 por ciento en términos reales), constituidos en un 33 por ciento por la recaudación del impuesto a los ingresos, IGV (49 por ciento), ISC (1 por ciento) y otros tributarios (17 por ciento), destacando los incrementos en la recaudación del impuesto a los

ingresos (6 por ciento) y el IGV (75 por ciento) y la disminución del ISC (-46 por ciento) y Otros tributarios (-17 por ciento).

Los ingresos no tributarios representaron el 40 por ciento de la recaudación fiscal y se incrementaron en S/. 404 mil (705 por ciento en términos reales), constituidos, principalmente, por la recaudación de las contribuciones para la ONP y EsSALUD (88 por ciento) y Otros no tributarios (12 por ciento).

En el primer semestre, la recaudación fiscal ascendió a S/. 6 742 mil, superando en S/. 3 449 mil (98 por ciento en términos reales) la recaudación fiscal de similar período del año anterior. Los ingresos tributarios representaron el 52 por ciento de la recaudación fiscal acumulada y se incrementó en 15 por ciento (en términos reales), sustentados en la mayor recaudación del

impuesto a los ingresos (9 por ciento) y el IGV (40 por ciento) frente a la disminución en el ISC (-19 por ciento) y Otros tributarios (-2 por ciento).

Los ingresos no tributarios constituidos en un 90 por ciento por la recaudación de las contribuciones a la ONP y EsSALUD, registraron un incremento real de 852 por ciento.

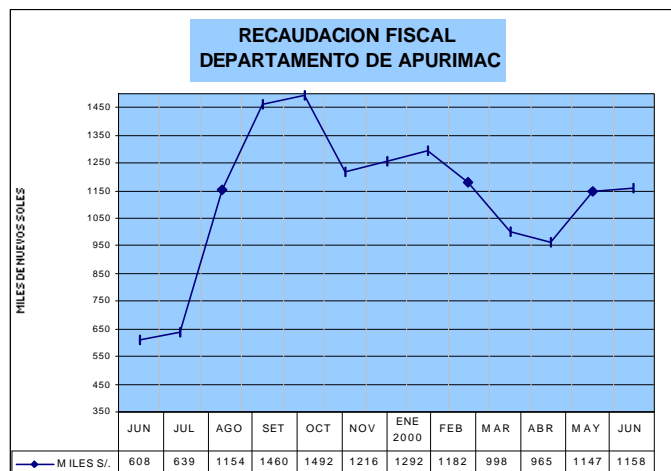

IV. MONEDA Y CREDITO.

1. Liquidez del sistema bancario.

El saldo de los depósitos en el sistema financiero a fines de junio ascendió a S/. 49 670 mil (S/. 21 883 mil en M/N y S/. 27 787 mil en M/E), importe que en relación al saldo en similar mes de 1999 supera en S/. 3 964 mil (5 por ciento en términos reales) al incrementarse la captación de los depósitos en M/N (2 por ciento) y en M/E (8 por ciento).

El saldo a fines de mes de los depósitos en el sistema bancario ascendió a S/. 41 233 mil (S/. 18 444 mil en M/N y S/. 22 789 mil en M/E) y representó el 83 por ciento de los depósitos en el sistema financiero, registrando un incremento real de 2 por ciento en relación al saldo en junio de 1999, situación explicada por la disminución en 1

por ciento (en términos reales) de los depósitos en el Banco de Crédito frente a un incremento real de 77 por ciento (aunque en menor monto) en el Banco del Trabajo.

En el sistema no bancario, el saldo ascendió a S/. 8 437 mil con un incremento real de 23 por ciento respecto al saldo en junio del año precedente y representó el 17 por ciento de los depósitos en el sistema financiero, destacando con el 76 por ciento de las captaciones la Caja Municipal Cusco, seguida de la CRAC Quillabamba con el 24 por ciento restante e incrementos de 12 y 86 por ciento (en términos reales), respectivamente.

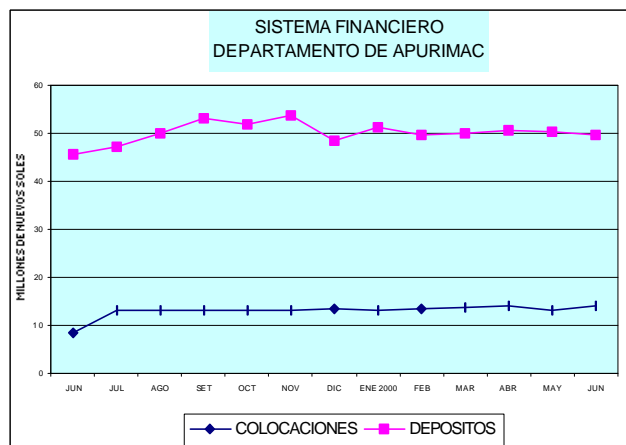

2. Crédito al sector privado.

A fines de junio el saldo de las colocaciones del sistema financiero ascendió a S/. 13 931 mil (S/. 10 025 mil en M/N y S/. 3 906 mil en M/E), registrando un incremento real de 1 por ciento explicado por las mayores colocaciones en M/N (5 por ciento) y la disminución en M/E (-6 por ciento).

Las colocaciones del sistema bancario (S/. 8 355 mil) se contrajeron en 5 por ciento (en términos reales) debido a la disminución en 13 por ciento de los créditos otorgados por el Banco de Crédito y el incremento en 30 por ciento (aunque en menor monto), de los créditos del Banco del Trabajo. El saldo de las colocaciones del sistema no bancario representó el 40 por ciento de las colocaciones del sistema financiero y registró un crecimiento real de 13 por ciento respecto al saldo en junio de 1999.

El coeficiente de cartera pesada (de los créditos en M/N más M/E) disminuyó al pasar de 41,57 por ciento en mayo a 38,45 por ciento en junio, y , respecto al de junio de 1999, se incrementó en 18,45 puntos porcentuales, destacando con la tasa más alta de morosidad el Banco de Crédito (77, 3 por ciento), seguida de la CRAC Quillabamba (16,1 por ciento).

El coeficiente de cartera pesada en M/N del sistema financiero disminuyó en relación al del mes precedente al pasar de 25,8 a 23,1 por ciento, superando en 2 puntos el de junio de 1999. El coeficiente en M/E también disminuyó al pasar de 79,3 por ciento en mayo a 77,9 por ciento en junio, y, superior en 31, 3 puntos porcentuales respecto al de similar mes del año anterior.

CIUDAD ABANCAY: VARIACION DEL INDICE DE PRECIOS AL CONSUMIDOR.

BASE AÑO 1994 = 100

GRANDES GRUPOS DE CONSUMO									2000						INFLAC.ACUM	
	JUN	JUL	AGO	SET	OCT	NOV	DIC	1999	ENE	FEB	MAR	ABR	MAY	JUN	JUN/JUN	ENE-JUN
INDICE GENERAL	0,04	0,03	0,43	0,12	0,39	0,49	0,67	1,78	0,48	0,35	0,06	0,01	0,29	0,33	3,70	1,53
1.ALIMENTOS Y BEBIDAS	(0,84)	(0,32)	(0,16)	(0,67)	0,14	0,90	0,82	(3,86)	0,58	0,39	(0,23)	(0,29)	0,70	0,37	2,30	1,54
2.VESTIDO Y CALZADO	1,16	0,57	0,58	0,08	1,06	0,14	(0,06)	4,34	0,13	0,00	0,30	0,00	0,18	0,51	3,50	1,12
3.ALQ.VIV.COMB.ELECT.Y CONS.VIV.	0,72	1,02	2,72	2,25	0,77	(0,97)	0,74	7,94	0,68	0,86	0,43	0,42	(0,71)	(0,04)	8,40	1,64
4.MUEBLES,ENS.Y MANTENIM.DE VIV.	1,13	0,02	(0,07)	0,01	0,25	0,07	0,04	2,02	0,00	0,00	0,48	0,97	0,06	0,17	2,00	1,68
5.CUIDADO CONS.SALUD Y SERV.MED.	0,00	0,00	1,14	2,97	0,60	0,66	0,17	7,13	0,65	0,00	0,00	0,00	0,00	0,00	6,30	0,65
6.TRANSPORTES Y COMUNICACIONES	0,00	0,39	1,67	5,24	2,99	2,40	0,41	14,83	0,31	0,00	0,60	1,32	(1,45)	0,00	14,60	0,77
7.ESPARC.DIC.SERV.CULT.Y ENSEÑAN.	4,59	0,00	0,07	0,09	0,09	0,05	0,00	36,00	0,00	0,00	0,05	0,11	0,09	0,09	0,60	0,34
8.OTROS BIENES Y SERVICIOS	0,24	0,49	1,10	0,35	0,25	0,00	1,55	8,42	0,40	0,13	1,24	0,60	0,00	1,22	7,60	3,64

FUENTE: Instituto Nacional de Estadística e Informática-Of. Abancay.

DEPARTAMENTO DE APURIMAC: PRODUCCION AGROPECUARIA 1/.

	1999							TOTAL 1 999	2000						VARIACION 00/99 (%)	
	JUN	JUL	AGO	SET	OCT	NOV	DIC		ENE	FEB	MAR	ABR	MAY	JUN	JUN/JUN	ENE-JUN
AGRICOLA 1/	56667	21 622	1 103	337	389	1 143	0	149 490	4 471	8 229	7 794	14 920	56 613	46 699	(17,6)	11,1
Cebada	5 451	2 843	0	0	0	0	0	10 731	0	0	0	169	2 352	5 571	2,2	2,6
Maíz amarillo	228	55	0	0	0	0	0	908	0	0	96	276	318	254	11,0	10,5
Maíz amiláceo	15 514	4 434	0	0	0	0	0	35 562	0	0	0	4 939	16 398	12 387	(20,2)	8,3
Quinua	445	58	0	0	0	0	0	1 063	0	0	0	68	547	410	(8,0)	1,9
Trigo	5 315	3 506	95	0	0	0	0	9 957	0	0	0	260	770	5 148	(3,1)	(2,8)
Kiwicha	48	6	0	0	0	0	0	130	0	0	0	24	64	12	(76,1)	(20,3)
Maswa	1 297	623	0	0	0	0	0	3 583	0	91	338	498	1 474	1 001	(22,8)	14,9
Oca	1 740	730	0	0	0	0	0	4 420	0	102	237	853	1 717	1 095	(37,1)	8,5
Olluco	3 967	1 592	0	0	0	0	0	7 896	0	1 413	1 274	1 354	3 581	2 546	(35,8)	61,3
Papa	86 059	32 017	2 491	704	986	2 941	0	237 340	9 762	16 727	16 013	18 889	92 177	67 812	(21,2)	11,7
Yuca	15	10	0	0	0	0	0	47	0	0	0	16	10	20	32,6	28,5
Arveja	685	94	27	0	0	0	0	2 185	95	189	146	463	925	741	8,1	24,0
Frijol	527	330	0	0	0	0	0	4 242	0	80	242	1 294	1 597	797	51,3	2,5
Haba	1 299	500	22	26	0	0	0	4 127	203	342	211	635	1 317	1 349	3,9	13,3
Tarwi	160	98	33	31	7	0	0	469	0	0	0	0	229	141	(12,0)	22,9
Plátano	0	0	0	14	0	0	0	94	18	18	26	25	8	0	#iDIV/0!	18,8
Maíz Choclo	0	0	0	0	0	0	0	850	322	404	150	68	0	0	#iDIV/0!	11,0
PECUARIA 1/	5 967	15 306	5 563	5 789	5 884	5 809	5 709	80 193	7 825	7 420	5 949	6 570	6 139	6 474	8,5	12,8
Carne de ave	59	61	63	64	66	60	10	659	10	10	78	77	74	80	35,6	19,9
Carne de vacuno	694	785	692	688	696	713	697	8 267	625	706	654	639	668	746	7,5	1,1
Carne de ovino	136	129	125	129	132	138	137	1 618	135	138	160	161	171	173	27,1	13,1
Carne de porcino	221	153	203	213	225	232	226	2 749	264	228	250	247	244	241	8,8	(1,5)
Carne de caprino	42	3 095	35	42	43	42	44	3580	38	39	47	49	52	50	19,3	(1,4)
Carne de alpaca	65	39	51	65	75	40	75	651	66	61	66	70	80	83	27,9	40,0
Carne de llama	3	3	3	1	3	3	3	34	3	3	3	3	3	3	3,8	0,9
Carne de cuy	8	8	7	8	8	8	8	96	8	8	8	10	8	8	(0,7)	0,6
Carne de conejo	0	0	0	0	0	0	0	2	0	0	0	237	0	0	23,5	43,0
Huevos	7	7	6	6	7	7	7	73	7	7	17	19	18	20	193,1	218,4
Leche	1 007	898	995	1 131	1 079	1 004	1 117	12 535	3 645	3 071	992	1 079	1 089	1 079	7,1	83,3
Lana de oveja	16	16	0	0	0	0	15	286	104	52	2	0	0	0	(100,0)	(37,9)
Fibra de alpaca	46	0	0	0	0	0	3	291	6	3	1	0	0	0	(100,0)	(96,4)
TOTAL 1/	62 634	36 928	6 666	6 126	6 273	6 952	5 709	229 683	12 296	15 649	13 743	21 490	62 752	53 173	(15,1)	11,5

1/ : Valor en miles de Nuevos Soles de 1994.

Fuente: Dirección Regional Agraria Apurímac.

DPTO. APURIMAC: AVANCE DE LA PRODUCCION AGRICOLA 1/.

CULTIVOS	CAMPAÑA AGRICOLA 1998/99						CAMPAÑA AGRICOLA 1999/2000					
	PROGRAMACION		AGOSTO-JUNIO				PROGRAMACION		AGOSTO-JUNIO			
	SIEMBRA ha	PRODUCC. t	SIEMBRA ha	PERDIDA ha	COSECHA ha	PRODUC. t	SIEMBRA ha	PRODUCC. t	SIEMBRA ha	PERDIDA ha	COSECHA ha	PRODUC. t
Cebada	9 500	9 500	10 031	151	7325	7888	10 500	10 500	9 636	0	6774	8091
Maíz amarillo	600	600	725	131	685	853	630	630	648	0	658	943
Maíz amiláceo	31 000	31 000	32 568	0	28298	31127	33 975	33 975	33 419	0	31058	33724
Quinua	1 050	750	1 246	0	1181	1005	1 020	620	1 283	0	1201	1024
Trigo	8 500	8 500	9 561	34	5902	6357	9 020	9 020	9 190	0	5873	6273
Kiwicha	100	100	158	0	150	124	92	92	175	0	123	99
Maswa	850	1 700	973	0	777	2960	758	1 895	1017	0	940	3402
Oca	1 000	3 000	1 155	0	935	3690	1 255	3 620	1 128	0	1047	4003
Olluco	2 000	6 000	2 174	13	1734	6304	2 215	3 500	2 233	21	2082	10167
Papa	25 000	175 000	25 198	158	19564	198201	26 453	185 171	24 422	8	22788	228501
Yuca	10	50	14	0	7	36	35	175	14	0	9	47
Arveja	1 500	1 500	1 730	0	1564	2064	1 341	1 315	1 765	0	1791	2585
Frijol	4 000	4 000	4 225	0	3925	3912	4 048	4 048	4 605	0	3988	4010
Haba	2 500	2 500	3 124	13	2622	3579	4 264	4 314	3 308	4	2981	4105
Tarwi	400	400	605	0	475	361	505	505	512	1	489	440
Plátano	10	100	14	0	11	88	39	480	0	0	13	109
Maíz Choclo	150	1 500	182	0	182	850	150	1 500	177	0	196	944
Total	88 170	246 200	93 683	500	75337	269399	96 300	261 360	93 532	34	82011	308468

FUENTE: DIRECCION SUB-REGIONAL DEL MINISTERIO DE AGRICULTURA DE APURIMAC.

1/: Comprende información Provincia de Andahuaylas.

DPTO. APURIMAC: AVANCE DE LA PRODUCCION AGRICOLA 1/.

CULTIVOS	1 999				2 000			
	ENERO-JUNIO				ENERO-JUNIO			
	SIEMBRAS	PERDIDA	COSECHA	PRODUC.	SIEMBRA	PERDIDA	COSECHA	PRODUC.
	ha	ha	ha	t	ha	ha	ha	t
Cebada	1 496	151	7 325	7 888	1 449	0	6 774	8 091
Maíz amarillo	40	131	685	853	45	0	658	943
Maíz amiláceo	20	0	28 298	31 127	55	0	31 058	33 724
Quinua	8	0	1 181	1 005	32	0	1 201	1 024
Trigo	2 290	34	5 902	6 357	3 001	0	5 782	6 178
Kiwicha	5	0	150	124	10	0	123	99
Maswa	0	0	777	2 960	0	0	940	3 402
Oca	0	0	935	3 690	0	0	1047	4 003
Olluco	10	13	1 734	6 304	20	21	2 082	10 167
Papa	1 378	158	19 564	198 201	1 170	8	22 180	221 380
Yuca	0	0	7	36	0	0	9	47
Arveja	55	0	1 564	2 064	0	0	1 778	2 559
Frijol	1 880	0	3 925	3 912	2 170	0	3 988	4 010
Haba	5	13	2 622	3 579	0	4	2 956	4 057
Tarwi	0	0	395	301	0	1	401	370
Plátano	0	0	10	80	0	0	11	95
Maíz Choclo	0	0	182	850	0	0	196	944
Total	7 187	500	75 256	269 332	7 952	34	81 184	301 093

FUENTE: DIRECCION SUB-REGIONAL DEL MINISTERIO DE AGRICULTURA DE APURIMAC.

1/ : Comprende información Prov. de Andahuaylas.

DPTO.APURIMAC: SIEMBRAS (ha).

CULTIVOS	1999							TOTAL 1 999	2000						VARIACION %	
	JUN	JUL	AGO	SET	OCT	NOV	DIC		ENE	FEB	MAR	ABR	MAY	JUN	JUN/JUN	ENE-JUN
Cebada				40	250	2 491	5 404	9 683	1 309	140					#;DIV/0!	(3,1)
Maíz amarillo			75	115	223	90	100	643	40	5					#;DIV/0!	12,5
Maíz amiláceo				5 145	12 489	15 560	170	33 384	20	35					#;DIV/0!	175,0
Quinua				60	389	592	210	1 259	30	2					#;DIV/0!	300,0
Trigo				25	120	656	5 570	8 479	2 931	70					#;DIV/0!	31,0
Kiwicha				7	33	100	25	170	10						#;DIV/0!	100,0
Maswa				60	499	414	44	1 017							#;DIV/0!	#;DIV/0!
Oca				30	647	437	14	1 128							#;DIV/0!	#;DIV/0!
Olluco				1	1 146	976	90	2 223	20						#;DIV/0!	100,0
Papa	50		628	1 587	5 828	10 279	4 940	24 630	1 038		20	27	45	40	(20,0)	(15,1)
Yuca					5	5	4	14							#;DIV/0!	#;DIV/0!
Arveja			42	300	563	639	221	1 820							#;DIV/0!	(100,0)
Frijol			70	265	440	360	1 300	4 315	1 730	220	220				#;DIV/0!	15,4
Haba			65	346	1 208	1 134	555	3 313							#;DIV/0!	(100,0)
Tarwi				70	242	190	10	512							#;DIV/0!	#;DIV/0!
Plátano								0							#;DIV/0!	#;DIV/0!
Maíz Choclo			62	75	40			177							#;DIV/0!	#;DIV/0!
Total	50	0	942	8126	24122	33923	18657	92 767	7 128	472	240	27	45	40	(20,0)	10,6

DPTO.APURIMAC: COSECHAS (ha).

CULTIVOS	1999							TOTAL 1 999	2000						VARIACION %	
	JUN	JUL	AGO	SET	OCT	NOV	DIC		ENE	FEB	MAR	ABR	MAY	JUN	JUN/JUN	ENE-JUN
Cebada	5 205	2 555						9 880				150	2010	4614	(11,4)	(7,5)
Maíz amarillo	157	40						725			65	194	245	154	(1,9)	(3,9)
Maíz amiláceo	14 432	4 148						32 446				4406	15217	11435	(20,8)	9,8
Quinua	515	64						1 245				85	637	479	(7,0)	1,7
Trigo	4 967	3 226	91					9 219				250	700	4832	(2,7)	(2,0)
Kiwicha	53	8						158				30	82	12	(78,3)	(18,0)
Maswa	368	194						971		24	97	137	416	266	(27,7)	21,0
Oca	458	220						1 155		33	75	202	469	268	(41,5)	12,0
Olluco	943	406						2 140			135	265	304	827	(41,6)	20,1
Papa	8 815	3 635	198	64	86	260		23 807	990	1 724	1733	1780	9445	6508	(26,2)	13,4
Yuca	3	2						9				3	2	4	33,3	28,6
Arveja	555	76	13					1 653	35	64	61	315	724	579	4,3	13,7
Frijol	560	300						4 225			65	190	1255	1712	36,8	1,6
Haba	1 013	464	10	15				3 111	92	110	55	514	1168	1017	0,4	12,8
Tarwi	196	124	40	39	9			607				10	248	143	(27,1)	1,5
Plátano				2				12	2	2	3	3	1		#DIV/0!	15,8
Maíz Choclo								182	42	68	65	21			#DIV/0!	7,7
Total	38240	15462	352	120	95	260	0	91 545	1 161	2 225	2609	9659	33903	31627	(17,3)	7,9

DPTO.APURIMAC: PRODUCCION (t).

CULTIVOS	1999							TOTAL 1 999	2000						VARIACION %	
	JUN	JUL	AGO	SET	OCT	NOV	DIC		ENE	FEB	MAR	ABR	MAY	JUN	JUN/JUN	ENE-JUN
Cebada	5 451	2 843						10 731				169	2352	5571	2,2	2,6
Maíz amarillo	228	55						908			96	276	318	254	11,0	10,5
Maíz amiláceo	15 514	4 434						35 562				4939	16398	12387	(20,2)	8,3
Quinoa	445	58						1 063				68	547	410	(8,0)	1,9
Trigo	5 315	3 506	95					9 957				260	770	5148	(3,1)	(2,8)
Kiwicha	48	6						130				24	64	12	(76,1)	(20,3)
Maswa	1 297	623						3 583		91	338	498	1474	1001	(22,8)	14,9
Oca	1 740	730						4 420		102	237	853	1717	1095	(37,1)	8,5
Olluco	3 967	1 592						7 896		1 413	1274	1354	3581	2546	(35,8)	61,3
Papa	86 059	32 017	2 491	704	986	2 941		237 340	9 762	16 727	16013	18889	92177	67812	(21,2)	11,7
Yuca	15	10						47				16	10	20	32,6	28,5
Arveja	685	94	27					2 185	95	189	146	463	925	741	8,1	24,0
Frijol	527	330						4 242		80	242	1294	1597	797	51,3	2,5
Haba	1 299	500	22	26				4 127	203	342	211	635	1317	1349	3,9	13,3
Tarwi	160	98	33	31	7			469					229	141	(12,0)	22,9
Plátano				14				94	18	18	26	25	8		#¡DIV/0!	18,8
Maíz Choclo								850	322	404	150	68			#¡DIV/0!	11,0
Total	122751	46895	2667	775	993	2941	0	323 602	10 400	19 366	18733	29828	123484	99282	(19,1)	11,8

DEPARTAMENTO DE APURIMAC: PRODUCCION PECUARIA 2/.

ESPECIES	VARIABLE	U.MEDIDA	1999							TOTAL 1 999	2 000						VARIACION 00/99 (%)	
			JUN	JUL	AGO	SET	OCT	NOV	DIC		ENE	FEB	MAR	ABR	MAY	JUN	JUN/JUN	ENE-JUN
AVES	POBLACION 1/	UNIDADES															#iDIV/0!	#iDIV/0!
	PRODUCCION	UNIDADES (SACA)	29 720,00	30 920,00	31 690,00	22 010,00	33 020,00	30 170,00	4 990	319 521	4 998	4 790	39 214,0	38 275,0	36 895,0	40 180,0	35,2	38,8
	CARNE	CARCASA (t)	59,28	61,35	62,78	63,87	65,91	60,04	10	659	10	10	78,1	76,6	73,7	80,4	35,6	19,9
	HUEVOS	GALLINAS POSTURA	5 640,00	5 680,00	5 470,00	5 520,00	5 670,00	5 720,00	5 715	67 472	5 750	5 760	12 040,0	12 445,0	12 150,0	12 670,0	124,7	119,3
		t	6,78	6,81	6,29	6,45	6,64	6,70	7	73	7	7	16,6	18,8	17,8	19,9	193,1	218,4
VACUNOS	POBLACION 1/	UNIDADES															#iDIV/0!	#iDIV/0!
	PRODUCCION	UNIDADES (SACA)	6 374,00	6 295,00	6 360,00	6 320,00	6 350,00	6 500,00	6 330	75 839	5 660	5 700	5 940,0	5 872,0	6 120,0	6 825,0	7,1	(4,2)
	CARNE	CARCASA (t)	694,14	785,27	691,80	688,20	696,48	713,00	697	8 267	625	706	654,0	638,9	668,0	746,0	7,5	1,1
	LECHE	VACAS EN ORDEÑO	17 020,00	16 790,00	16 495,00	16 750,00	16 470,00	16 600,00	16 540	204 079	16 710	16 870	16 525,0	16 650,0	16 800,0	16 590,0	(2,5)	(4,1)
		t	1 007,11	898,28	995,00	1 131,00	1 079,00	1 004,00	1 117	12 535	3 645	3 071	992,0	1 079,5	1 089,0	1 079,0	7,1	83,3
OVINOS	POBLACION 1/	UNIDADES															#iDIV/0!	#iDIV/0!
	PRODUCCION	UNIDADES (SACA)	10 710,00	10 340,00	10 230,00	10 470,00	10 890,00	11 466,00	11 245	131 295	11 140	11 280	11 395,0	11 505,0	12 210,0	11 810,0	10,3	4,0
	CARNE	CARCASA (t)	136,12	128,73	125,06	128,70	131,68	138,25	137	1 618	135	138	160,0	160,9	171,0	173,0	27,1	13,1
	LANA	ANIM.ESQUILADOS	8 250,00	8 000,00					7 200	143 101	49 990	24 670	1 070,0				(100,0)	(40,8)
		t	16,00	16,00					15	286	104	52	2,2			(100,0)	(37,9)	
PORCINOS	POBLACION 1/	UNIDADES															#iDIV/0!	#iDIV/0!
	PRODUCCION	UNIDADES (SACA)	4 352,00	4 140,00	4 090,00	4 220,00	4 355,00	4 475,00	25 175	74 512	5 189	4 408	4 892,0	4 930,0	4 860,0	4 770,0	9,6	3,5
	CARNE	CARCASA (t)	221,45	153,40	203,45	213,20	224,90	232,00	226	2 749	264	228	250,2	247,2	243,8	241,0	8,8	(1,5)
CAPRINOS	POBLACION 1/	UNIDADES															#iDIV/0!	#iDIV/0!
	PRODUCCION	UNIDADES (SACA)	2 830,00	2 925,00	2 968,00	2 922,00	2 927,00	3 075,00	3 134	37 555	3 139	3 130	3 220,00	3 335,00	3 530,00	3 435,00	21,4	0,9
	CARNE	CARCASA (t)	41,67	3 095,00	35,26	42,12	43,37	42,05	44	3 580	38	39	46,95	48,62	51,67	49,70	19,3	(1,4)
	LECHE	CABRAS EN ORDEÑO							240	240	245	247	240,00	245,00			#iDIV/0!	#iDIV/0!
		t						2	2	2	2	1,80	1,97			#iDIV/0!	#iDIV/0!	
ALPACAS	POBLACION 1/	UNIDADES															#iDIV/0!	#iDIV/0!
	PRODUCCION	UNIDADES (SACA)	2 625,00	2 576,00	2 577,00	645,00	2 644,00	2 668,00	2 645	28 608	2 648	2 549	2 685,00	3 078,00	3 220,00	3 322,00	26,6	17,8
	CARNE	CARCASA (t)	64,57	38,58	51,48	65,41	75,37	40,42	75	651	66	61	66,37	69,51	79,55	82,58	27,9	40,0
	FIBRA	ANIM.ESQUILADOS	11 600,00	0,00					1 070	74 297	1 890	1 075	340,00				(100,0)	(95,5)
		t	46,00	0,00				3	291	6	3	1,05				(100,0)	(96,4)	
LLAMAS	POBLACION 1/	UNIDADES															#iDIV/0!	#iDIV/0!
	PRODUCCION	UNIDADES (SACA)	145,00	140,00	120,00	124,00	132,00	137,00	136	1 646	139	140	141,00	145,00	150,00	152,00	4,8	1,2
	CARNE	CARCASA (t)	3,12	3,02	2,52	1,41	2,80	2,90	3	34	3	3	3,02	3,11	3,22	3,24	3,9	0,9
	FIBRA	ANIM.ESQUILADOS	0,00	0,00					5 870	13 000	4 200	2 650	350,00				#iDIV/0!	1,0
		t	0,00	0,00				7	27	5	3	0,44				#iDIV/0!	(56,4)	
CUYES	POBLACION 1/	UNIDADES															#iDIV/0!	#iDIV/0!
	PRODUCCION	UNIDADES (SACA)	15 975,00	15 980,00	14 740,00	14 870,00	14 970,00	15 020,00	15 040	186 727	15 075	15 085	15 090,00	15 110,00	15 150,00	15 840,00	(0,9)	(5,0)
	CARNE	CARCASA (t)	8,10	8,11	7,40	7,64	7,70	7,92	8	96	8	8	8,00	9,97	7,99	8,04	(0,7)	0,6
CONEJOS	PRODUCCION	UNIDADES (SACA)	78,00	80,00	75,00	79,00	91,00	98,00	104	1 108	110,00	112,00	105,00	109,00	100,00	84,00	7,7	6,7
	CARNE	CARCASA (t)	0,17	0,18	0,16	0,18	0,21	0,24	0	2,20	0,26	0,27	0,24	237,00	0,22	0,21	23,5	43,0

1/: POBLACION ANUAL.

2/: Cifras reajustadas con información de la Provincia de Andahuaylas.

DEPARTAMENTO DE APURIMAC: BENEFICIO DE GANADO EN CAMALES

	1999							TOTAL 1 999	2000						VARIACION 00/99 (%)		ENE-JUN	
	JUN	JUL	AGO	SET	OCT	NOV	DIC		ENE	FEB	MAR	ABR	MAY	JUN	JUN/JUN	ENE-JUN	1 999	2 000
VACUNOS																		
Nº DE CABEZAS	687	741	723	719	740	789	784	8 637	880	948	902	828	926	866	26,1	29,2	4 141	5 350
kg	75 071	81 825	79 672	79 224	81 372	86 484	89 085	950 393	91 462	93 426	93 822	84 961	98 650	86 063	14,6	21,1	452 731	548 384
OVINOS																		
Nº DE CABEZAS	100	90	77	82	80	85	94	1 081	181	193	185	170	212	145	45,0	89,5	573	1 086
kg	1 127	1 009	837	911	880	948	1 052	12 180	2 172	2 263	2 235	2 077	2 485	17 507	1 453,4	339,2	6 543	28 739
CAPRINOS																		
Nº DE CABEZAS	36	33	30	35	30	35	38	419	36	34	38	30	33	22	(38,9)	(11,5)	218	193
kg	459	376	352	412	379	411	446	4 890	432	404	504	373	394	277	(39,7)	(5,2)	2 514	2 384
PORCINOS																		
Nº DE CABEZAS	192	277	272	281	281	352	333	3 403	330	313	299	268	303	269	40,1	10,9	1 607	1 782
kg	15 757	15 393	14 949	15 392	15 339	18 665	18 252	193 498	16 135	15 025	14 700	13 242	15 062	14 671	(6,9)	(7,0)	95 508	88 835
ALPACAS																		
Nº DE CABEZAS										5	8				#iDIV/0!	#iDIV/0!	0	13
kg										125	200				#iDIV/0!	#iDIV/0!	0	325
TOTAL																		
Nº DE CABEZAS	1 015	1 141	1 102	1 117	1 131	1 261	1 249	13 540	1 427	1 493	1 432	1 296	1 474	1 302	28,3	28,8	6 539	8 424
kg	92 414	98 603	95 810	95 939	97 970	106 508	108 835	1 160 961	110 201	111 243	111 461	100 653	116 591	118 518	28,2	20,0	557 296	668 667

* : Cifras preliminares sujetas a reajuste.

FUENTE: Oficina de Información Agraria (O.I.A) de la Sub-Dirección Regional del Ministerio de Agricultura de Apurímac.

DEPARTAMENTO DE APURIMAC: INGRESOS CORRIENTES DEL GOBIERNO CENTRAL EN TERMINOS NOMINALES

(Nuevos Soles)

	1999							AÑO	2000						VAR % Jun00/Jun99	Acumulado a junio		
	JUN	JUL	AGO	SET	OCT	NOV	DIC		ENE	FEB	MAR	ABR	MAY	JUN		1999	2000	Var %
I. ING. TRIBUTARIOS	552850	566780	530519	695814	714250	553168	589389	4202770	667811	529079	523279	476670	641972	698809	26,4	2968418	3537620	19,2
1. Impto a los ingresos	212763	224974	215632	320073	295017	238824	257995	1765278	301536	207906	208276	244624	257177	232032	9,1	1287017	1451551	12,8
2. Impto General a las Ventas (IGV)	187954	210778	163866	219799	275294	171096	175768	1404555	222542	200134	185371	99507	258511	340056	80,9	899570	1306121	45,2
3. Impto Selectivo al Consumo (ISC)	13464	9983	23883	16051	19238	13794	13547	109960	14484	7408	18095	8753	9400	7508	-44,2	78299	65648	-16,2
4. Otros Ingresos Tributarios 1/	138669	121045	127138	139891	124701	129454	142079	922977	129249	113631	111537	123786	116884	119213	-14,0	703532	714300	1,5
II. ING. NO TRIBUTARIOS	55224	72453	623261	764246	777847	662941	668764	3624736	623867	652705	475038	488293	505494	458826	730,8	324803	3204223	886,5
1. FONAVI	2684	4039	2562	2392		574		12251	0	0	0	0	0	0	-100,0	13894	0	-100,0
2. ONP			325295	409222	447827	379090	387983		361984	384582	275434	289196	255545	253109	#iDIV/0!	0	1819850	#iDIV/0!
3. ESSALUD			190620	227524	223506	219315	217745		221685	213934	135248	147371	184257	150912	#iDIV/0!	0	1053407	#iDIV/0!
4. Otros	52540	68414	104784	125108	106514	63962	63036	584358	40198	54189	64356	51726	65692	54805	4,3	310909	330966	6,5
									0	0	0	0	0	0	0,0	0	0	0,0
TOTAL ING. CORRIENTES (I+II)	608074	639233	1153780	1460060	1492097	1216109	1258153	7827506	1291678	1181784	998317	964962	1147466	1157635	90,4	3293221	6741842	104,7

FUENTE: SUNAT - SUNAD

1/ Incluye I.E.S.

DEPARTAMENTO DE APURIMAC: DEPOSITOS EN EL SISTEMA FINANCIERO EN M/N

(Saldo en Miles de Nuevos Soles)

ENTIDADES FINANCIERAS	1999							2000					
	Jun	Jul	Ago	Set	Oct	Nov	Dic	Ene	Feb	Mar	Abr	May	Jun
I. SISTEMA BANCARIO	17951	18819	21272	23671	21664	20386	18717	19256	18108	18541	19924	19089	18444
BANCO DE LA NACION	0	0	0	0	0	0	0	0	0	0	0	0	0
BANCA MULTIPLE	17951	18819	21272	23671	21664	20386	18717	19256	18108	18541	19924	19089	18444
Crédito	16961	17939	20102	22202	20029	18614	17605	18861	16875	17080	18369	17401	16571
Trabajo	990	880	1170	1469	1635	1772	1112	395	1233	1461	1555	1688	1873
II.SISTEMA NO BANCARIO	2764	2869	3083	3326	3453	3906	3271	3540	3500	3756	3734	3722	3439
Caja Municipal	2351	2408	2662	2844	2925	3406	2772	2962	2974	3140	3057	2962	2731
CRAC. Quillabamba	413	461	421	482	528	500	499	578	526	616	677	760	708
TOTAL	20715	21688	24355	26997	25117	24292	21988	22796	21608	22297	23658	22811	21883

FUENTE : Entidades Financieras

DEPARTAMENTO DE APURIMAC: DEPOSITOS EN LA BANCA MULTIPLE SEGUN TIPO DE DEPOSITO EN M/N
(Saldo en Miles de Nuevos Soles)

ENTIDADES FINANCIERAS	1999							2000					
	Jun	Jul	Ago	Set	Oct	Nov	Dic	Ene	Feb	Mar	Abr	May	Jun
DEPOSITOS A LA VISTA	4698	4920	5230	7302	5447	4959	4289	3067	2751	3294	4842	4934	4599
Crédito	4698	4920	5230	7302	5447	4959	4289	3067	2751	3294	4842	4934	4599
Trabajo			0	0	0	0	0	0	0	0	0	0	0
DEPOSITOS DE AHORRO	12534	13180	15440	15625	15018	14221	14179	16096	14562	14059	13910	12883	12570
Crédito	12176	12907	14791	14813	14493	13529	13204	15702	14017	13679	13422	12303	11820
Trabajo	358	273	649	812	525	692	975	394	545	380	488	580	750
DEPOSITOS A PLAZO	713	719	602	744	1199	1206	249	93	795	1188	1172	1272	1275
Crédito	81	112	81	87	89	126	112	92	107	107	105	164	152
Trabajo	632	607	521	657	1110	1080	137	1	688	1081	1067	1108	1123
T O T A L	17945	18819	21272	23671	21664	20386	18717	19256	18108	18541	19924	19089	18444
Crédito	16955	17939	20102	22202	20029	18614	17605	18861	16875	17080	18369	17401	16571
Trabajo	990	880	1170	1469	1635	1772	1112	395	1233	1461	1555	1688	1873

DEPARTAMENTO DE APURIMAC: DEPOSITOS EN EL SISTEMA NO BANCARIO SEGUN TIPO DE DEPOSITO EN M/N

(Saldo en miles de Nuevos Soles)

ENTIDADES FINANCIERAS	1999							2000					
	Jun	Jul	Ago	Set	Oct	Nov	Dic	Ene	Feb	Mar	Abr	May	Jun
DEPOSITOS DE AHORRO	2225	2221	2383	2566	2678	3100	2679	2859	2853	3064	3029	2990	2723
Caja Municipal	1979	1953	2144	2307	2387	2822	2394	2507	2541	2692	2654	2576	2357
CRAC Quillabamba	246	268	239	259	291	278	285	352	312	372	375	414	366
DEPOSITOS A PLAZO	539	648	700	760	775	806	592	681	647	692	705	732	716
Caja Municipal	372	455	518	537	538	584	378	455	433	448	403	386	374
CRAC Quillabamba	167	193	182	223	237	222	214	226	214	244	302	346	342
TOTAL	2764	2869	3083	3326	3453	3906	3271	3540	3500	3756	3734	3722	3439
Caja Municipal	2351	2408	2662	2844	2925	3406	2772	2962	2974	3140	3057	2962	2731
CRAC Quillabamba	413	461	421	482	528	500	499	578	526	616	677	760	708

FUENTE: Entidades Financieras

DEPARTAMENTO DE APURIMAC: DEPOSITOS EN EL SISTEMA FINANCIERO EN M/E
(Saldo equivalente en Miles de Nuevos Soles)

ENTIDADES FINANCIERAS	1999							2000					
	Jun	Jul	Ago	Set	Oct	Nov	Dic	Ene	Feb	Mar	Abr	May	Jun
I. SISTEMA BANCARIO	21134	21694	21751	22178	22598	24862	22303	23953	23411	22934	22644	22569	22789
BANCO DE LA NACION	0	0	0	0	0	0	0	0	0	0	0	0	0
BANCA MULTIPLE	21134	21694	21751	22178	22598	24862	22303	23953	23411	22934	22644	22569	22789
Crédito	20412	20974	21054	21386	21613	23794	21348	22813	22176	21776	21490	21314	21527
Trabajo	722	720	697	792	985	1068	955	1140	1235	1158	1154	1255	1262
II.SISTEMA NO BANCARIO	3857	3841	3896	4040	4165	4534	4024	4588	4821	4826	4284	5051	4998
Caja Municipal	3223	3216	3278	3427	3473	3751	3360	3807	3980	3869	3764	3864	3699
CRAC. Quillabamba	634	625	618	613	692	783	664	781	841	957	520	1187	1299
T O T A L	24991	25535	25647	26218	26763	29396	26327	28541	28232	27760	26928	27620	27787

FUENTE : Entidades Financieras

DEPARTAMENTO DE APURIMAC: DEPOSITOS EN LA BANCA MULTIPLE SEGUN TIPO DE DEPOSITO EN M/E
(Saldo equivalente en Miles de Nuevos Soles)

ENTIDADES FINANCIERAS	1999							2000					
	Jun	Jul	Ago	Set	Oct	Nov	Dic	Ene	Feb	Mar	Abr	May	Jun
DEPOSITOS A LA VISTA	940	1041	1579	1198	1170	1188	1024	1438	1701	1625	1272	1275	1326
Crédito	940	1041	1579	1198	1170	1188	1024	1438	1701	1625	1272	1275	1326
Trabajo	0	0	0	0	0	0	0	0	0	0	0	0	0
DEPOSITOS DE AHORRO	17180	17858	17428	18205	18478	20326	17929	18954	18347	18187	18061	17966	17969
Crédito	16990	17689	17277	18000	18160	19987	17609	18568	17762	17726	17590	17458	17524
Trabajo	190	169	151	205	318	339	320	386	585	461	471	508	445
DEPOSITOS A PLAZO	3014	2795	2744	2775	2950	3348	3350	3561	3363	3122	3311	3328	3494
Crédito	2482	2244	2198	2188	2283	2619	2715	2807	2713	2425	2628	2581	2677
Trabajo	532	551	546	587	667	729	635	754	650	697	683	747	817
								0	0	0	0	0	0
T O T A L	21134	21694	21751	22178	22598	24862	22303	23953	23411	22934	22644	22569	22789
Crédito	20412	20974	21054	21386	21613	23794	21348	22813	22176	21776	21490	21314	21527
Trabajo	722	720	697	792	985	1068	955	1140	1235	1158	1154	1255	1262

FUENTE : Entidades Financieras

DEPARTAMENTO DE APURIMAC: DEPOSITOS EN EL SISTEMA NO BANCARIO SEGUN TIPO DE DEPOSITO EN M/E

(Saldo equivalente en Miles de Nuevos Soles)

ENTIDADES FINANCIERAS	1999							2000					
	Jun	Jul	Ago	Set	Oct	Nov	Dic	Ene	Feb	Mar	Abr	May	Jun
DEPOSITOS DE AHORRO	2368	2191	2176	2262	2455	2873	2506	2874	3097	2856	2759	2774	2578
Caja Municipal	2203	1978	1985	2104	2263	2606	2290	2620	2820	2498	2445	2461	2208
CRAC Quillabamba	165	213	191	158	192	267	216	254	277	358	314	313	370
DEPOSITOS A PLAZO	1489	1650	1720	1778	1710	1661	1518	1714	1724	1970	1525	2277	2420
Caja Municipal	1020	1238	1293	1323	1210	1145	1070	1187	1160	1371	1319	1403	1491
CRAC Quillabamba	469	412	427	455	500	516	448	527	564	599	206	874	929
								0	0	0	0	0	0
T O T A L	3857	3841	3896	4040	4165	4534	4024	4588	4821	4826	4284	5051	4998
Caja Municipal	3223	3216	3278	3427	3473	3751	3360	3807	3980	3869	3764	3864	3699
CRAC Quillabamba	634	625	618	613	692	783	664	781	841	957	520	1187	1299

FUENTE: Entidades Financieras

DEPARTAMENTO DE APURIMAC: COLOCACIONES DEL SISTEMA FINANCIERO EN M/N

(Saldo en Miles de Nuevos Soles)

ENTIDADES FINANCIERAS	1999							2000					
	Jun	Jul	Ago	Set	Oct	Nov	Dic	Ene	Feb	Mar	Abr	May	Jun
I. SISTEMA BANCARIO	5172	5244	5288	5120	5152	5107	4982	4895	4948	4751	5056	4367	5059
BANCO DE LA NACION	0	0	0	0	0	0	0	0	0	0	0	0	0
BANCA MULTIPLE	5172	5244	5288	5120	5152	5107	4982	4895	4948	4751	5056	4367	5059
Crédito	3658	3770	3699	3563	3575	3454	3303	3209	3203	2923	3156	2999	3022
Trabajo	1514	1474	1589	1557	1577	1653	1679	1686	1745	1828	1900	1368	2037
II.SISTEMA NO BANCARIO	4113	4037	4024	4027	4157	4339	4688	4744	4857	5072	5142	4893	4966
Caja Municipal	3047	3000	2928	2873	3017	3176	3523	3547	3656	3841	3897	3701	3759
CRAC Quillabamba	1066	1037	1096	1154	1140	1163	1165	1197	1201	1231	1245	1192	1207
T O T A L	9285	9281	9312	9147	9309	9446	9670	9639	9805	9823	10198	9260	10025

FUENTE : Entidades Financieras

DEPARTAMENTO DE APURIMAC: COLOCACIONES DEL SISTEMA FINANCIERO EN M/N POR SECTORES

(Saldo en Miles de Nuevos Soles)

SECTOR	1999							2000					
	Jun	Jul	Ago	Set	Oct	Nov	Dic	Ene	Feb	Mar	Abr	May	Jun
AGRICULTURA	1342	1452	1447	1396	1388	1353	1299	1269	1291	1190	1246	1182	1209
GANADERIA	297	334	337	325	321	314	302	296	305	304	290	275	283
PESQUERIA	38	34	31	30	31	29	28	27	25	0	26	25	24
MINERIA	0	0	0	0	0	0	0	0	0	0	0	0	0
INDUSTRIA	177	177	174	172	178	180	196	190	192	207	211	195	203
TRANSPORTES	353	355	349	344	356	361	389	380	383	414	423	391	405
COMERCIO	618	620	610	603	622	632	681	664	671	724	739	684	709
CONSTRUCCION	0	0	0	0	0	0	0	0	0	0	0	0	0
SECTOR PUBLICO	1999	1968	1901	1829	1853	1776	1693	1636	1601	1450	1615	1536	1526
DIVERSOS	4461	4341	4463	4448	4560	4801	5082	5177	5337	5534	5648	4972	5666
TOTAL	9285	9281	9312	9147	9309	9446	9670	9639	9805	9823	10198	9260	10025

DEPARTAMENTO DE APURIMAC: COLOCACIONES DEL SISTEMA FINANCIERO EN M/E

(Saldo equivalente en Miles de Nuevos Soles)

ENTIDADES FINANCIERAS	1999							2000					
	Jun	Jul	Ago	Set	Oct	Nov	Dic	Ene	Feb	Mar	Abr	May	Jun
I. SISTEMA BANCARIO	3704	3375	3247	3302	3212	3219	3076	3028	3094	3160	3214	3271	3296
BANCO DE LA NACION	0	0	0	0	0	0	0	0	0	0	0	0	0
BANCA MULTIPLE	3704	3375	3247	3302	3212	3219	3076	3028	3094	3160	3214	3271	3296
Crédito	3704	3375	3247	3302	3212	3219	3076	3028	3094	3160	3214	3271	3296
Trabajo	0	0	0	0	0	0	0	0	0	0	0	0	0
II.SISTEMA NO BANCARIO	641	667	621	633	640	608	591	603	565	616	599	614	610
Caja Municipal	209	197	189	179	194	181	194	215	201	209	204	214	214
CRAC Quillabamba	432	470	432	454	446	427	397	388	364	407	395	400	396
T O T A L	4345	4042	3868	3935	3852	3827	3667	3631	3659	3776	3813	3885	3906

FUENTE : Entidades Financieras

DEPARTAMENTO DE APURIMAC: COLOCACIONES DEL SISTEMA FINANCIERO EN M/E POR SECTORES
(Saldo equivalente en Miles de Nuevos Soles)

SECTOR	1999							2000					
	Jun	Jul	Ago	Set	Oct	Nov	Dic	Ene	Feb	Mar	Abr	May	Jun
AGRICULTURA	932	784	779	793	777	791	757	765	790	802	811	819	831
GANADERIA	0	0	0	0	0	0	0	0	0	0	0	0	0
PESQUERIA	0	0	0	0	0	0	0	0	0	0	0	0	0
MINERIA	0	0	0	0	0	0	0	0	0	0	0	0	0
INDUSTRIA	37	152	140	144	143	140	139	134	131	136	140	140	137
TRANSPORTES	42	39	38	36	39	36	39	43	40	42	41	43	43
COMERCIO	2526	2346	2225	2265	2206	2177	2071	2036	2041	2122	2138	2186	2197
CONSTRUCCION	4	3	2	3	3	3	3	2	2	2	2	2	2
SECTOR PUBLICO	533	477	456	465	454	454	434	425	433	443	451	458	460
DIVERSOS	271	241	228	229	230	226	224	226	222	229	230	237	236
TOTAL	4345	4042	3868	3935	3852	3827	3667	3631	3659	3776	3813	3885	3906

DEPARTAMENTO DE APURIMAC: RELACION COLOCACIONES/DEPOSITOS EN M/N DEL SISTEMA FINANCIERO

(En Miles de Nuevos Soles)

ENTIDADES FINANCIERAS	1999							2000					
	Jun	Jul	Ago	Set	Oct	Nov	Dic	Ene	Feb	Mar	Abr	May	Jun
I. SISTEMA BANCARIO	0,29	0,28	0,25	0,22	0,24	0,25	0,27	0,25	0,27	0,26	0,25	0,23	0,27
BANCO DE LA NACION	0,00	0,00	0,00	0,00	0,00	0,00	0,00	0,00	0,00	0,00	0,00	0,00	0,00
BANCA MULTIPLE	0,29	0,28	0,25	0,22	0,24	0,25	0,27	0,25	0,27	0,26	0,25	0,23	0,27
Crédito	0,22	0,21	0,18	0,16	0,18	0,19	0,19	0,17	0,19	0,17	0,17	0,17	0,18
Trabajo	1,53	1,68	1,36	1,06	0,96	0,93	1,51	4,27	1,42	1,25	1,22	0,81	1,09
II.SISTEMA NO BANCARIO	1,49	1,41	1,31	1,21	1,20	1,11	1,43	1,34	1,39	1,35	1,38	1,31	1,44
Caja Municipal	1,30	1,25	1,10	1,01	1,03	0,93	1,27	1,20	1,23	1,22	1,27	1,25	1,38
CRAC Quillabamba	2,58	2,25	2,60	2,39	2,16	2,33	2,33	2,07	2,28	2,00	1,84	1,57	1,70
T O T A L	0,45	0,43	0,38	0,34	0,37	0,39	0,44	0,42	0,45	0,44	0,43	0,41	0,46

FUENTE : Entidades Financieras

DEPARTAMENTO DE APURIMAC: RELACION COLOCACIONES/DEPOSITOS EN M/E DEL SISTEMA FINANCIERO

(Saldo equivalente en Miles de Nuevos Soles)

ENTIDADES FINANCIERAS	1999							2000					
	Jun	Jul	Ago	Set	Oct	Nov	Dic	Ene	Feb	Mar	Abr	May	Jun
I. SISTEMA BANCARIO	0,17	0,16	0,15	0,15	0,14	0,14	0,12	0,13	0,13	0,14	0,14	0,14	0,14
BANCO DE LA NACION	0,00	0,00	0,00	0,00	0,00	0,00	0,00	0,00	0,00	0,00	0,00	0,00	0,00
BANCA MULTIPLE	0,17	0,16	0,15	0,15	0,14	0,14	0,12	0,13	0,13	0,14	0,14	0,14	0,14
Crédito	0,18	0,17	0,15	0,16	0,15	0,15	0,13	0,13	0,14	0,15	0,15	0,15	0,15
Trabajo	0,00	0,00	0,00	0,00	0,00	0,00	0,00	0,00	0,00	0,00	0,00	0,00	0,00
II.SISTEMA NO BANCARIO	0,18	0,17	0,16	0,16	0,16	0,15	0,13	0,13	0,12	0,13	0,14	0,12	0,12
Caja Municipal	0,07	0,06	0,06	0,05	0,06	0,05	0,05	0,06	0,05	0,05	0,05	0,06	0,06
CRAC Quillabamba	0,69	0,74	0,69	0,73	0,73	0,62	0,51	0,50	0,43	0,43	0,76	0,34	0,30
T O T A L	0,17	0,16	0,15	0,15	0,15	0,14	0,12	0,13	0,13	0,14	0,14	0,14	0,14

FUENTE : Entidades Financieras

DEPTO. DE APURIMAC: COEFICIENTE DE CARTERA PESADA EN M/N Y M/E DEL SISTEMA FINANCIERO 1/

ENTIDADES FINANCIERAS	1999							2000					
	Jun	Jul	Ago	Set	Oct	Nov	Dic	Ene	Feb	Mar	Abr	May	Jun
I. SISTEMA BANCARIO	40,09	41,68	59,10	72,23	47,03	61,91	61,81	62,59	61,32	61,85	60,16	65,06	58,43
BANCA MULTIPLE	40,09	41,68	59,10	72,23	47,03	61,91	61,81	62,59	61,32	61,85	60,16	65,06	58,43
Crédito	48,72	50,43	72,52	79,97	57,92	77,55	78,16	79,48	78,28	80,37	77,99	79,12	77,27
Trabajo	0,00	0,00	0,00	0,06	0,13	0,12	0,12	0,12	0,11	0,22	0,37	0,58	0,00
								0,00	0,00	0,00	0,00	0,00	0,00
II. SISTEMA NO BANCARIO	8,56	8,52	9,30	9,00	10,45	10,65	8,02	8,51	8,45	7,79	7,37	8,99	8,50
Caja Municipal	3,61	4,11	4,86	4,83	6,82	5,34	4,70	4,97	5,63	5,01	5,34	5,95	5,44
CRAC Quillabamba	19,01	18,11	18,19	17,00	17,87	22,12	15,74	16,91	15,40	14,65	12,44	16,46	16,09
T O T A L	28,78	29,93	41,59	58,00	33,76	42,64	40,42	40,80	40,03	39,24	38,53	41,57	38,45

1/ (Colocaciones vencidas + cobranza judicial)/(total de Colocaciones)

DEPTO. DE APURIMAC: COEFICIENTE DE CARTERA PESADA EN M/N DEL SISTEMA FINANCIERO 1/

ENTIDADES FINANCIERAS	1999							2000					
	Jun	Jul	Ago	Set	Oct	Nov	Dic	Ene	Feb	Mar	Abr	May	Jun
I. SISTEMA BANCARIO	34,20	42,80	43,21	43,28	43,11	44,63	42,65	43,21	43,0	43,4	41,6	47,7	40,1
BANCA MULTIPLE	34,20	42,80	43,21	43,28	43,11	44,63	42,65	43,21	43,0	43,4	41,6	47,7	40,1
Crédito	47,98	59,10	61,77	62,17	62,07	65,92	64,27	65,85	66,3	70,4	66,4	69,1	67,1
Trabajo	0,00	0,00	46,69	0,06	0,13	0,12	0,12	0,12	0,1	0,2	0,4	0,6	0,0
								0,00	0,0	0,0	0,0	0,0	0,0
II. SISTEMA NO BANCARIO	4,81	5,05	4,95	4,59	6,30	5,35	4,82	5,23	5,1	5,2	5,5	6,2	5,7
Caja Municipal	3,22	3,47	3,42	3,38	5,57	3,87	3,66	4,00	4,0	4,1	4,6	5,3	4,8
CRAC Quillabamba	9,38	9,64	9,03	7,63	8,25	9,37	8,33	8,86	8,6	8,4	8,5	9,1	8,6
T O T A L	21,12	26,31	26,68	26,25	26,67	26,58	24,31	24,51	24,2	23,6	23,4	25,8	23,1

1/ (Colocaciones vencidas + cobranza judicial)/(total de Colocaciones)

DEPTO, DE APURIMAC: COEFICIENTE DE CARTERA PESADA EN M/E DEL SISTEMA FINANCIERO 1/

ENTIDADES FINANCIERAS	1999							2000					
	Jun	Jul	Ago	Set	Oct	Nov	Dic	Ene	Feb	Mar	Abr	May	Jun
I. SISTEMA BANCARIO	49,51	40,38	84,55	85,77	53,31	90,60	93,30	93,92	90,63	89,62	89,36	88,29	86,56
BANCA MULTIPLE	49,51	40,38	84,55	85,77	53,31	90,60	93,30	93,92	90,63	89,62	89,36	88,29	86,56
Crédito	49,51	40,38	84,55	85,77	53,31	90,60	93,30	93,92	90,63	89,62	89,36	88,29	86,56
Trabajo	#¡DIV/0!	#¡DIV/0!	91,79	#¡DIV/0!	#¡DIV/0!	96,77	#¡DIV/0!	#¡DIV/0!	90,79	#¡DIV/0!	#¡DIV/0!	86,66	#¡DIV/0!
II. SISTEMA NO BANCARIO	31,63	31,08	36,97	36,72	38,82	49,58	32,95	34,33	36,81	29,38	23,21	31,11	31,15
Caja Municipal	9,64	14,29	28,49	26,29	27,62	29,38	25,28	20,93	34,83	21,05	20,10	17,76	16,82
CRAC Quillabamba	40,85	38,43	40,31	41,26	43,56	59,45	36,17	41,75	37,91	33,66	24,81	38,25	38,89
T O T A L	46,56	38,88	76,90	77,62	51,01	83,99	83,31	84,03	82,32	79,79	78,97	79,25	77,91

1/ (Colocaciones vencidas + cobranza judicial)/(total de Colocaciones)