

## INFORME DE COYUNTURA – FEBRERO 2000

---

### INTRODUCCION

La **inflación** del mes fue de 0,35 por ciento, acumulándose en lo que va del año una inflación de 0,83 por ciento y de 3,30 por ciento en los doce últimos meses.

La **producción agropecuaria** creció en 57 por ciento respecto de la de febrero de 1999 sustentado en los crecimientos de la producción agrícola (133 por ciento) y pecuaria (16 por ciento); los que a su vez se explican por la mayor producción de papas, carne de vacuno y leche.

Los **ingresos fiscales** ascendieron a S/. 1 182 mil, habiéndose incrementado en 154 por ciento (en términos reales) respecto a la recaudación en similar período del año anterior; los ingresos tributarios que representaron el 45 por ciento de la recaudación fiscal crecieron en 25 por ciento y los no tributarios en 1 427 por ciento, éste último se sustenta en un 92 por ciento por la recaudación de las contribuciones a la ONP y EsSALUD.

En lo que va del año, la recaudación fiscal se sustenta en los ingresos no tributarios que representan el 52 por ciento frente a un 48 por ciento de los ingresos tributarios; dentro de este último, la recaudación del impuesto a los ingresos representa el 43 por ciento seguido del IGV (35 por ciento).

El **saldo de los depósitos** en el sistema financiero a fines de febrero ascendió a S/. 49 840 mil (S/. 21 608 mil en M/N y S/. 28 232 mil en M/E), importe que en relación al saldo en similar período de 1999 registra un incremento real de 14 por ciento, sustentado en el crecimiento de los depósitos en M/N (5 por ciento) y en M/E (21 por ciento).

El **saldo de las colocaciones** del sistema financiero a fines de febrero alcanzó los S/. 13 464 mil (S/. 9 805 mil en M/N y S/. 3 659 mil en M/E), habiéndose contraído en S/. 2 349 mil (-18 por ciento en términos reales) al disminuir los créditos en M/N (-15 por ciento) y en M/E (-25 por ciento).

El **coeficiente de cartera pesada** de las colocaciones del sistema financiero fue de 40 por ciento, registrándose los mayores índices de morosidad en los créditos en M/E cuyo coeficiente de cartera pesada se elevó al 82 por ciento. En M/N, el coeficiente de cartera pesada alcanzó el 24 por ciento.

### INFLACIÓN.

El índice de precios al consumidor (IPC) de la ciudad de Abancay varió en 0,35 por ciento, acumulando una inflación de 0,83 por ciento durante el I bimestre y de 3,30 por ciento en los doce últimos meses.

Los grupos de consumo que registraron variaciones fueron el de alimentos y bebidas (0,39 por ciento), alquiler de vivienda, combustible, electricidad y conservación de la vivienda (0,86 por ciento) y otros bienes y servicios (0,13 por ciento).

Dentro del grupo de alimentos y bebidas, variaron los rubros de tubérculos y raíces (9 por ciento), leguminosas y derivados (2 por ciento), grasas y aceites comestibles (2 por ciento), hortalizas y legumbres frescas (1 por ciento) y otros productos alimenticios (1 por ciento).

Asimismo, variaron los rubros de alquileres (1 por ciento), energía eléctrica (2 por ciento) y tabaco (4 por ciento).

De otra parte, disminuyeron los precios en los rubros de frutas (-1 por ciento), leche, queso y huevos (-0,4 por ciento), carnes y preparados (-0,02 por ciento) y panes y cereales (-0,2 por ciento).

<b>CIUDAD DE ABANCAY: VARIACION DEL INDICE DE PRECIOS AL CONSUMIDOR.</b>							
BASE AÑO 1994 = 100							
					VARIACION ( % )		
<b>GRANDES GRUPOS DE CONSUMO</b>	DIC 99	FEB 99	ENE 00	FEB 00*	FEB/FEB	FEB/ENE	FEB/DIC
<b>INDICE GENERAL</b>	<b>155,12</b>	<b>151,41</b>	<b>155,86</b>	156,41	<b>3,3</b>	<b>0,4</b>	<b>0,8</b>
1.ALIMENTOS Y BEBIDAS	153,08	158,07	153,97	154,57	(2,2)	0,4	1,0
2.VESTIDO Y CALZADO	139,78	134,59	139,96	139,96	4,0	0,0	0,1
3.ALQ.VIV.COMB.ELECT.Y CONS.VIV.	164,89	147,81	166,01	167,44	13,3	0,9	1,5
4.MUEBLES,ENS.Y MANTENIM.DE VIV.	134,99	132,32	134,99	134,99	2,0	0,0	0,0
5.CUIDADO CONS.SALUD Y SERV.MED.	166,82	157,13	167,91	167,91	6,9	0,0	0,7
6.TRANSPORTES Y COMUNICACIONES	144,14	124,69	144,59	144,59	16,0	0,0	0,3
7.ESPARC.DIC.SERV.CULT.Y ENSEÑAN.	221,38	164,84	221,38	221,38	34,3	0,0	0,0
8.OTROS BIENES Y SERVICIOS	144,55	136,02	145,13	145,32	6,8	0,1	0,5
FUENTE: Instituto Nacional de Estadística e Informática-Of. Abancay.							

## I. PRODUCCION AGROPECUARIA.

En febrero se sembraron 472 ha de cultivos, de los cuales 430 correspondieron a cultivos de cebada (140 ha), trigo (70 ha) y frijoles (220 ha).

En lo que va de la campaña agrícola 99/2000 se han instalado 93 180 ha de cultivos, superficie ligeramente inferior (-0,4 por ciento) a la registrada en similar período de la campaña 98/99, y, es el 97 por ciento de lo programado para la presente campaña agrícola 99/2000, no habiéndose alcanzado la meta propuesta debido a las menores superficies sembradas en cultivos de cebada (8 por ciento), maíz amiláceo (-2 por ciento), papas (-8 por ciento), habas (-22 por ciento) y parcialmente contrarrestados con mayores superficies sembradas en quinua (26 por ciento), maswa (34 por ciento), arvejas (32 por ciento) y frijoles (8 por ciento).

El valor de la producción agropecuaria creció respecto a la de febrero de 1999 en 57 por ciento sustentado en el incremento de la producción agrícola (133 por ciento) y la pecuaria (16 por ciento). El 79 por ciento del valor de la producción agrícola se sustenta en el mayor volumen de producción de papas, el mismo que es el resultado de la mayor superficie cosechada (94 por ciento), así como también de los mejores rendimientos por hectárea obtenidos en la provincia de Andahuaylas, cuya superficie cosechada alcanzó el 32 por ciento de las 1 724 ha con el 42 por ciento de las 16 727 t de producción departamental. En la parte pecuaria, el crecimiento se sustenta en los mayores volúmenes de producción de carne de vacuno (5 por ciento) y leche (195 por ciento).

En lo que va de la campaña agrícola 99/2000, la producción agrícola registró un incremento de 140 por ciento respecto a la de similar período de la campaña precedente, explicado, principalmente, por el mayor volumen de producción de papas (120 por ciento), maíz choclo (549 por ciento) y el adelanto en la cosecha de ollucos.

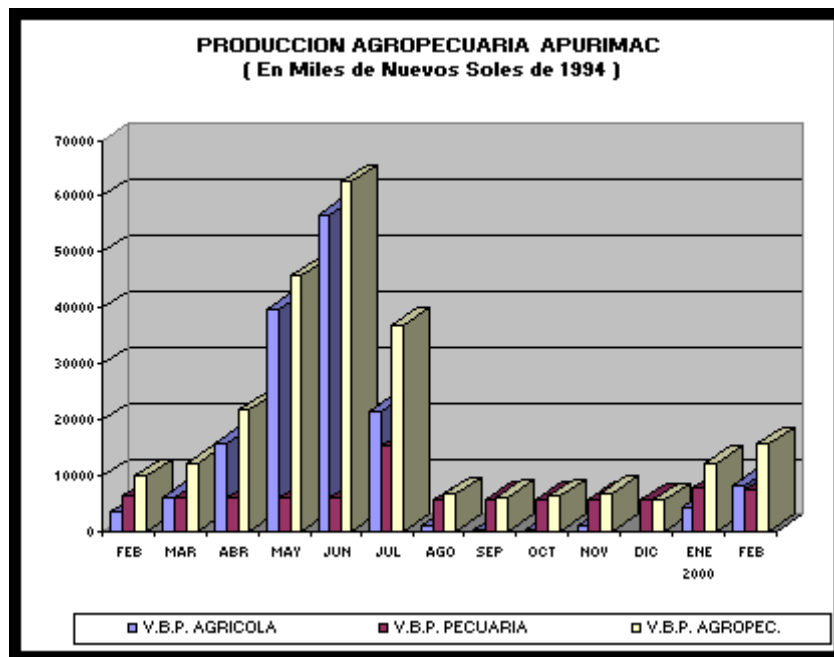

### III. FINANZAS PUBLICAS.

#### Ingresos corrientes.

La recaudación fiscal del mes de febrero ascendió a S/. 1 182 mil, importe que en términos reales representa un incremento de 154 por ciento respecto a la de similar período de 1999, sustentado en los mayores ingresos tributarios (25 por cientos) y los no tributarios (1 427 por ciento), este último, debido a la incorporación a partir de agosto de 1999 de la recaudación de las contribuciones a la ONP y EsSALUD, conceptos por los que se obtuvieron ingresos por S/. 599 mil y que representaron el 92 por ciento de los ingresos no tributarios y 51 por ciento de la recaudación fiscal del mes. El 45 por ciento de la recaudación fiscal del mes correspondió a los ingresos tributarios y el 55 por ciento a los ingresos no tributarios. El impuesto a los ingresos representó el 39 por ciento de los ingresos tributarios, seguido del IGV (38 por ciento), otros ingresos tributarios (22 por ciento) y el ISC (1 por ciento).

El incremento en febrero de los ingresos tributarios se sustenta en las mayores recaudaciones del IGV (68 por ciento), el impuesto a los ingresos (8 por ciento) y otros tributarios (12 por ciento) frente a la disminución del ISC (-21 por ciento); sin embargo, en relación a la recaudación del mes precedente, éste se contrajo en 21 por ciento (en términos reales), principalmente, en los rubros del impuesto a los ingresos (-31 por ciento) y el IGV (-10 por ciento).

**DEPTO APURIMAC: RECAUDACION TRIBUTARIA GOBIERNO CENTRAL**

( Nuevos Soles )

	FEB 99	ENE00	FEB 00	ENE-FEB		VARIACION PORCENTUAL	
				1999	2000	FEB00/FEB99	ENE-FEB
<b>I. ING. TRIBUTARIOS</b>	<b>406663</b>	<b>667811</b>	<b>529079</b>	<b>992834</b>	<b>1196890</b>	<b>30,1</b>	<b>20,6</b>
1. Impto a los ingresos	185216	301536	207906	416905	509442	12,3	22,2
2. Impto General a las Ventas (I.G.V.)	114940	222542	200134	327660	422676	74,1	29,0
3. Impto Selectivo al Consumo (I.S.C.)	8970	14484	7408	23520	21892	(17,4)	(6,9)
4. Otros Ingresos Tributarios 1/	97537	129249	113631	224749	242880	16,5	8,1
<b>II. ING. NO TRIBUTARIOS</b>	<b>41130</b>	<b>623867</b>	<b>652705</b>	<b>106911</b>	<b>1276572</b>	<b>1 486,9</b>	<b>1 094,1</b>
1. Fonavi	3828	0	0	6009	0	(100,0)	(100,0)
3. ONP	0	361984	384582	0	746566	#¡DIV/0!	#¡DIV/0!
4. ESSALUD	0	221685	213934	0	435619	#¡DIV/0!	#¡DIV/0!
5. Otros	37302	40198	54189	100902	94387	45,3	(6,5)
<b>T O T A L</b>	<b>447793</b>	<b>1291678</b>	<b>1181784</b>	<b>1099745</b>	<b>2473462</b>	<b>163,9</b>	<b>124,9</b>

FUENTE: SUNAT - SUNAD

1/ Incluye I.E.S.

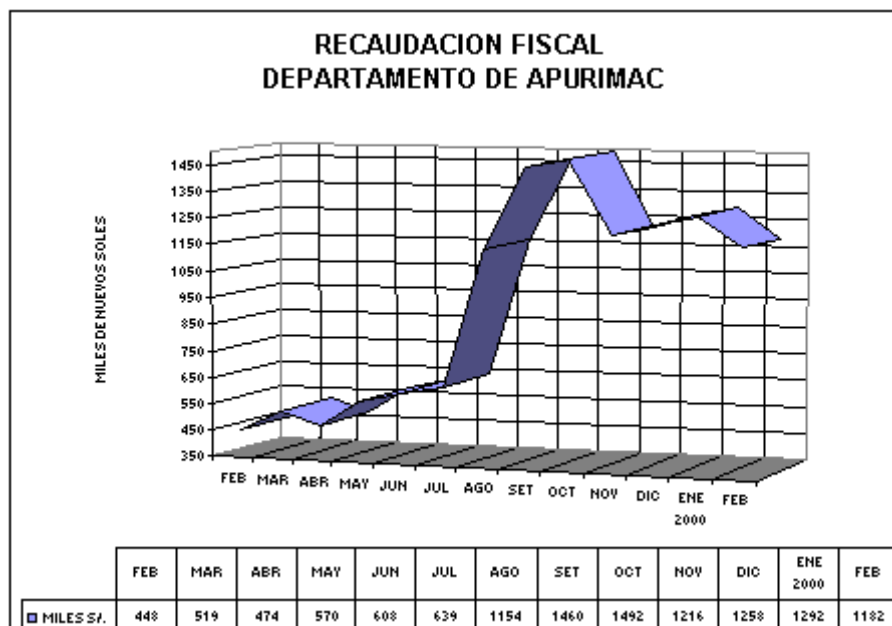

La recaudación fiscal acumulada ascendió a S/. 2 473 mil, habiéndose incrementado respecto a la de similar período del año anterior en S/. 1 374 mil (117 por ciento en términos reales), importe del cual S/. 1 182 mil (86 por ciento) corresponde a la recaudación de las contribuciones para la ONP y EsSALUD, conceptos con los que la recaudación de los ingresos no tributarios se incrementaron en 1 049 por ciento. Los ingresos tributarios aumentaron en S/. 204 mil (16 por ciento en términos reales) al incrementarse la recaudación del impuesto a los ingresos (18 por ciento), IGV (24 por ciento) y Otros tributarios (4 por ciento), habiendo disminuido la del ISC (-10 por ciento).

En lo que va del año, la recaudación fiscal se sustenta, principalmente, en los ingresos no tributarios que representan el 52 por ciento frente a un 48 por ciento de los ingresos tributarios, dentro de este último, la recaudación del impuesto a los ingresos representa el 43 por ciento seguido del IGV (35 por ciento), ISC (2 por ciento) y otros tributarios (20 por ciento).

#### IV. MONEDA Y CREDITO.

##### 1. Liquidez del sistema bancario.

El saldo de los depósitos en el sistema financiero a fines de febrero ascendió a S/. 49 840 mil (S/. 21 608 mil en M/N y S/. 28 232 mil en M/E), importe que en relación al saldo en similar período del año anterior es S/. 7 612 mil más (14 por ciento en términos reales), variación sustentada en los incrementos de los depósitos en M/N (5 por ciento) y (M/E (21 por ciento), principalmente, de los depósitos de ahorro (en M/N más M/E) al incrementarse 11 por ciento en términos reales y, representó el 78 por ciento del total de los depósitos.

El saldo de los depósitos en el sistema bancario ascendió a S/. 41 519 mil (S/. 18 108 mil en M/N y S/. 23 411 mil en M/E), habiendo registrado un incremento real de 11 por ciento respecto al saldo en similar período de 1999 debido a los mayores depósitos efectuados en el Banco de Crédito (7 por ciento), institución que concentró el 94 por ciento de los depósitos del sistema bancario. En el sistema no bancario el saldo de los depósitos ascendió a S/. 8 321 mil (S/. 3 500 en M/N y S/. 4 821 en M/E) representando el 17 por ciento del total de depósitos en el sistema financiero y registró un incremento real de 27 por ciento respecto al saldo en similar período del año previo. El 84 por ciento de los depósitos efectuados en el sistema no bancario correspondieron a captaciones de la Caja Municipal Cusco.

<b>DEPARTAMENTO DE APURIMAC : DEPOSITOS DEL SISTEMA FINANCIERO</b>									
(Saldo en Miles de Nuevos Soles)									
ENTIDADES FINANCIERAS	DEPOSITOS M/N			DEPOSITOS M/E			TOTAL DEPOSITOS M/N Y M/E		
	FEB.99	ENE.00	FEB.00	FEB.99	ENE.00	FEB.00	FEB.99	ENE.00	FEB.00
I. SISTEMA BANCARIO	16970	19256	18108	18951	23953	23411	35921	43209	41519
BANCO DE LA NACION	0	0	0	0	0	0	0	0	0
BANCA MULTIPLE	16970	19256	18108	18951	23953	23411	35921	43209	41519
Crédito	16458	18861	16875	18644	22813	22176	35102	41674	39051
Del Trabajo	512	395	1233	307	1140	1235	819	1535	2468
II.SISTEMA NO BANCARIO	2818	3540	3500	3489	4588	4821	6307	8128	8321
Caja Municipal Cusco	2423	2962	2974	2931	3807	3980	5354	6769	6954
CRAC Quillabamba	395	578	526	558	781	841	953	1359	1367
T O T A L	19788	22796	21608	22440	28541	28232	42228	51337	49840
FUENTE : Oficinas de las Entidades Financieras									

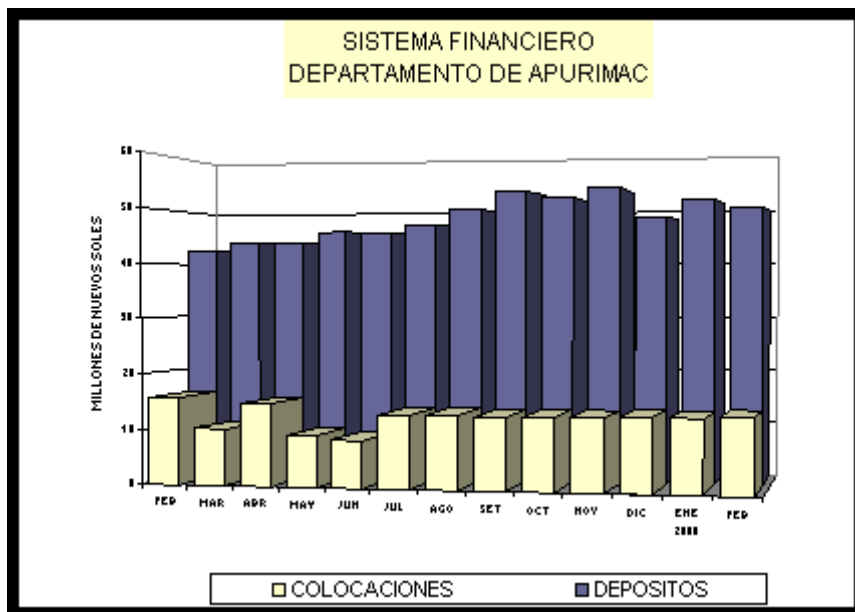

## 2. Crédito al sector privado.

El saldo de las colocaciones a fines de febrero en el sistema financiero ascendió a S/. 13 464 mil (S/. 9 805 mil en M/N y S/. 3 659 mil en M/E), importe que representa una disminución de S/. 2 349 mil (-18 por ciento en términos reales) respecto al saldo en similar período del año precedente, situación que se explica por la contracción de los créditos en M/N (-15 por ciento) y en M/E (-25 por ciento).

<b>DEPARTAMENTO DE APURIMAC : COLOCACIONES DEL SISTEMA FINANCIERO</b>									
(Saldo en Miles de Nuevos Soles)									
ENTIDADES FINANCIERAS	COLOCACIONES M/N			COLOCACIONES M/E			TOTAL COLOCACIONES M/N Y M/E		
	FEB.99	ENE.00	FEB.00	FEB.99	ENE.99	FEB.00	FEB.99	ENE.00	FEB.00
I. SISTEMA BANCARIO	6504	4895	4948	3946	3028	3094	10450	7923	8042
BANCO DE LA NACION	0	0	0	0	0	0	0	0	0
BANCA MULTIPLE	6504	4895	4948	3946	3028	3094	10450	7923	8042
Crédito	5085	3209	3203	3946	3028	3094	9031	6237	6297
Del Trabajo	1419	1686	1745	0	0	0	1419	1686	1745
II.SISTEMA BANCARIO NO	4621	4744	4857	742	603	565	5363	5347	5422
Caja Municipal Cusco	3474	3547	3656	240	215	201	3714	3762	3857
CRAC Quillabamba	1147	1197	1201	502	388	364	1649	1585	1565
<b>T O T A L</b>	<b>11125</b>	<b>9639</b>	<b>9805</b>	<b>4688</b>	<b>3631</b>	<b>3659</b>	<b>15813</b>	<b>13270</b>	<b>13464</b>
FUENTE : Oficinas de las Entidades Financieras									

El saldo de las colocaciones del sistema bancario ascendió a S/. 8 042 mil (S/. 4 948 mil en M/N y S/. 3 094 mil en M/E), registrando una contracción de 26 por ciento en términos reales y representó el 60 por ciento de las colocaciones del sistema financiero, de los cuales el 78 por ciento correspondió al Banco de Crédito.

El saldo de las colocaciones del sistema no bancario ascendió a S/. 5 422 mil y se contrajo en 3 por ciento (en términos reales).

El coeficiente de cartera pesada de las colocaciones del sistema financiero (en M/N más M/E) fue de 40 por ciento, en M/N alcanzó el 24 por ciento y en M/E el 82 por ciento.

<b>DEPTO DE APURIMAC: COEFICIENTES DE CARTERA PESADA DEL SIST. FINANCIERO</b>						
(En porcentajes)						
	M/N			M/E		
	FEB99	ENE00	FEB00	FEB99	ENE00	FEB00
Banca Multiple	27,87	43,21	42,99	62,39	93,92	90,63
Banca Corporativa	35,58	65,85	66,34	62,39	93,92	90,63
Banca de Consumo	32,27	0,12	0,11	80,90	#¡DIV/0!	90,79
Sistema no Bancario	4,91	5,23	5,15	28,17	34,33	36,81
Caja Municipal	3,94	4,00	4,02	4,58	20,93	34,83
Caja Rural	7,85	8,86	8,58	39,44	41,75	37,91
<b>SISTEMA FINANCIERO</b>	<b>18,32</b>	<b>24,51</b>	<b>24,24</b>	<b>56,98</b>	<b>84,03</b>	<b>82,32</b>

<b>CIUDAD ABANCAY: VARIACION DEL INDICE DE PRECIOS AL CONSUMIDOR.</b>																
BASE AÑO 1994 = 100																
	1999											INFLAC.	2000		INFLAC.ACUM	
GRANDES GRUPOS DE CONSUMO	FEB	MAR	ABR	MAY	JUN	JUL	AGO	SET	OCT	NOV	DIC	1999	ENE	FEB	FEB/FEB	ENE-FEB
<b>INDICE GENERAL</b>	<b>(0,68)</b>	<b>0,02</b>	<b>0,22</b>	<b>0,01</b>	<b>0,04</b>	<b>0,03</b>	<b>0,43</b>	<b>0,12</b>	<b>0,39</b>	<b>0,49</b>	<b>0,67</b>	<b>1,78</b>	<b>0,48</b>	<b>0,35</b>	<b>3,30</b>	<b>0,83</b>
1.ALIMENTOS Y BEBIDAS	-0,48	-0,44	1,47	-1,14	0,84	0,32	0,16	0,67	0,14	0,9	0,82	(3,86)	0,58	0,39	(2,21)	(3,86)
2.VESTIDO Y CALZADO	0,00	0,23	0,05	0,00	1,16	0,57	0,58	0,08	1,06	0,14	0,06	4,34	0,13	0,00	3,99	4,34
3.ALQ.VIV.COMB.ELECT.Y CONS.VIV.	-3,10	0,97	1,31	1,50	0,72	1,02	2,72	2,25	0,77	0,97	0,74	7,94	0,68	0,86	13,28	7,94
4.MUEBLES,ENS. Y MANTENIM.DE VIV.	0,00	0,55	0,00	0,00	1,13	0,02	0,07	0,01	0,25	0,07	0,04	2,02	0,00	0,00	2,02	2,02
5.CUIDADO CONS.SALUD Y SERV.MED.	0,00	0,35	0,15	0,00	0,00	0,00	1,14	2,97	0,6	0,66	0,17	7,13	0,65	0,00	6,86	7,13
6.TRANSPORTES Y COMUNICACIONES	-1,50	0,00	1,04	0,56	0,00	0,39	1,67	5,24	2,99	2,4	0,41	14,83	0,31	0,00	15,96	14,83
7.ESPARC.DIC.SERV.CULT.Y ENSEÑAN.	1,27	0,84	17,54	8,02	4,59	0,00	0,07	0,09	0,09	0,05	0	36,00	0,00	0,00	34,30	36,00
8.OTROS BIENES Y SERVICIOS	-0,37	1,58	0,41	0,14	0,24	0,49	1,10	0,35	0,25	0	1,56	8,42	0,40	0,13	6,84	8,42

FUENTE: Instituto Nacional de Estadística e Informática-Of. Abancay.

Última actualización 8/05/00  
Por Banaco Central de Reserva



**DEPARTAMENTO DE APURIMAC:  
PRODUCCION AGROPECUARIA 1/.**

	1 999											TOTAL	2000		VARIACION 00/99 (%)	
	FEB	MAR	ABR	MAY	JUN	JUL	AGO	SET	OCT	NOV	DIC	1 999	ENE	FEB	FEB/FEB	ENE-FEB
<b>AGRICOLA 1/</b>	<b>3534</b>	<b>6156</b>	<b>15780</b>	<b>39809</b>	<b>56667</b>	<b>21 622</b>	<b>1 103</b>	<b>337</b>	<b>389</b>	<b>1 143</b>	<b>0</b>	<b>149 490</b>	<b>4 471</b>	<b>8 229</b>	<b>132,9</b>	<b>95,9</b>
Cebada	0	0	160	2 277	5 451	2 843	0	0	0	0	0	10 731	0	0	#iDIV/0!	#iDIV/0!
Maíz amarillo	25	135	201	264	228	55	0	0	0	0	0	908	0	0	-100,0	-100,0
Maíz amiláceo	0	0	4 582	11 031	15 514	4 434	0	0	0	0	0	35 562	0	0	#iDIV/0!	#iDIV/0!
Quinua	0	0	62	498	445	58	0	0	0	0	0	1 063	0	0	#iDIV/0!	#iDIV/0!
Trigo	0	0	264	778	5 315	3 506	95	0	0	0	0	9 957	0	0	#iDIV/0!	#iDIV/0!
Kiwicha	0	0	16	60	48	6	0	0	0	0	0	130	0	0	#iDIV/0!	#iDIV/0!
Maswa	0	88	165	1 411	1 297	623	0	0	0	0	0	3 583	0	91	#iDIV/0!	#iDIV/0!
Oca	0	0	359	1 590	1 740	730	0	0	0	0	0	4 420	0	102	#iDIV/0!	#iDIV/0!
Olluco	0	66	499	1 773	3 967	1 592	0	0	0	0	0	7 896	0	1 413	#iDIV/0!	#iDIV/0!
Papa	8 622	10 273	24 647	61 923	86 059	32 017	2 491	704	986	2 941	0	237 340	9 762	16 727	94,0	73,1
Yuca	0	0	11	10	15	10	0	0	0	0	0	47	0	0	#iDIV/0!	#iDIV/0!
Arveja	7	388	335	459	685	94	27	0	0	0	0	2 185	95	189	2651,1	44,7
Frijol	0	449	1 157	1 779	527	330	0	0	0	0	0	4 242	0	80	#iDIV/0!	#iDIV/0!
Haba	48	391	474	1 187	1 299	500	22	26	0	0	0	4 127	203	342	609,5	138,8
Tarwi	0	0	0	141	160	98	33	31	7	0	0	469	0	0	#iDIV/0!	#iDIV/0!

Plátano	18	21	20	8	0	0	0	14	0	0	0	94	18	18	1,7	16,5
Maíz Choclo	83	684	55	0	0	0	0	0	0	0	0	850	322	404	387,4	550,7
<b>PECUARIA 1/</b>	<b>6 423</b>	<b>6 082</b>	<b>5 920</b>	<b>5 912</b>	<b>5 967</b>	<b>15 306</b>	<b>5 563</b>	<b>5 789</b>	<b>5 884</b>	<b>5 809</b>	<b>5 709</b>	<b>80 193</b>	<b>7 825</b>	<b>7 420</b>	<b>15,5</b>	<b>24,4</b>
Carne de ave	51	54	57	60	59	61	63	64	66	60	10	659	10	10	-81,0	-62,7
Carne de vacuno	675	696	692	691	694	785	692	688	696	713	697	8 267	625	706	4,6	143,3
Carne de ovino	133	134	132	135	136	129	125	129	132	138	137	1 618	135	138	3,3	71,7
Carne de porcino	339	250	210	216	221	153	203	213	225	232	226	2 749	264	228	-32,7	89,5
Carne de caprino	52	50	39	42	42	3 095	35	42	43	42	44	3580	38	39	-25,3	42,0
Carne de alpaca	38	48	40	65	65	39	51	65	75	40	75	651	66	61	59,9	157,8
Carne de llama	3	3	3	3	3	3	3	1	3	3	3	34	3	3	-0,3	100,3
Carne de cuy	9	8	8	8	8	8	7	8	8	8	8	96	8	8	-8,8	83,2
Carne de conejo	0	0	0	0	0	0	0	0	0	0	0	2	0	0	17,4	# <sub>i</sub> DIV/0!
Huevos	7	7	7	0	7	7	6	6	7	7	7	73	7	7	-2,4	97,1
Leche	1 041	1 061	1 120	1 012	1 007	898	995	1 131	1 079	1 004	1 117	12 535	3 645	3 071	195,0	527,5
Lana de oveja	68	19	18	16	16	16	0	0	0	0	15	286	104	52	-23,3	32,5
Fibra de alpaca	52	45	50	46	46	0	0	0	0	0	3	291	6	3	-93,6	-81,1
<b>TOTAL 1/</b>	<b>9 957</b>	<b>12 238</b>	<b>21 700</b>	<b>45 721</b>	<b>62 634</b>	<b>36 928</b>	<b>6 666</b>	<b>6 126</b>	<b>6 273</b>	<b>6 952</b>	<b>5 709</b>	<b>229 683</b>	<b>12 296</b>	<b>15 649</b>	<b>57,2</b>	<b>49,2</b>

1/ : Valor en miles de Nuevos Soles de 1994.

Fuente: Dirección Regional Agraria Apurímac.

Última actualización 8/05/00  
Por Banco Central de Reserva

<b>DPTO. APURIMAC: AVANCE DE LA PRODUCCION AGRICOLA 1/.</b>												
	<b>CAMPAÑA AGRICOLA 1998/99</b>						<b>CAMPAÑA AGRICOLA 1999/2000</b>					
	<b>PROGRAMACION</b>		<b>AGOSTO-FEBRERO</b>				<b>PROGRAMACION</b>		<b>AGOSTO-FEBRERO</b>			
<b>CULTIVOS</b>	<b>SIEMBRA</b>	<b>PRODUCC.</b>	<b>SIEMBRA</b>	<b>PERDIDA</b>	<b>COSECHA</b>	<b>PRODUC.</b>	<b>SIEMBRA</b>	<b>PRODUCC.</b>	<b>SIEMBRA</b>	<b>PERDIDA</b>	<b>COSECHA</b>	<b>PRODUC.</b>
	ha	t	ha	ha	ha	t	ha	t	ha	ha	ha	t
Cebada	9 500	9 500	10 031	151	0	0	10 500	10 500	9 636	0	0	0
Maíz amarillo	600	600	725	131	25	25	630	630	648	0	0	0
Maíz amiláceo	31 000	31 000	32 568	0	0	0	33 975	33 975	33 419	0	0	0
Quinua	1 050	750	1 246	0	0	0	1 020	620	1 283	0	0	0
Trigo	8 500	8 500	9 561	34	0	0	9 020	9 020	9 190	0	91	95
Kiwicha	100	100	158	0	0	0	92	92	175	0	0	0
Maswa	850	1 700	973	0	0	0	758	1 895	1 017	0	24	91
Oca	1 000	3 000	1 155	0	0	0	1 255	3 620	1 128	0	33	102
Olluco	2 000	6 000	2 174	13	0	0	2 215	3 500	2 233	0	135	1 413
Papa	25 000	175 000	25 062	157	1535	15299	26 453	185 171	24 290	8	3 322	33 611
Yuca	10	50	14	0	0	0	35	175	14	0	0	0
Arveja	1 500	1 500	1 730	0	67	196	1 341	1 315	1 765	0	112	311
Frijol	4 000	4 000	4 225	0	0	0	4 048	4 048	4 385	0	65	80
Haba	2 500	2 500	3 124	12	80	228	4 264	4 314	3 308	3	227	593
Tarwi	400	400	605	0	80	59	505	505	512	0	88	70
Plátano	10	100	14	0	5	39	39	480	0	0	6	50
Maíz Choclo	150	1 500	182	0	39	112	150	1 500	177	0	110	726
<b>Total</b>	<b>88 170</b>	<b>246 200</b>	<b>93 547</b>	<b>498</b>	<b>1 831</b>	<b>15 958</b>	<b>96 300</b>	<b>261 360</b>	<b>93 180</b>	<b>11</b>	<b>4 213</b>	<b>37 141</b>

FUENTE: DIRECCION SUB-REGIONAL DEL MINISTERIO DE AGRICULTURA DE APURIMAC.

1/: Comprende información Provincia de Andahuaylas.

Última actualización 8/05/00  
Por Banco Central de Reserva

<b>DPTO. APURIMAC: AVANCE DE LA PRODUCCION AGRICOLA 1/.</b>								
	<b>1 999</b>				<b>2 000</b>			
	<b>ENERO-FEBRERO</b>				<b>ENERO-FEBRERO</b>			
<b>CULTIVOS</b>	<b>SIEMBRAS</b>	<b>PERDIDA</b>	<b>COSECHA</b>	<b>PRODUC.</b>	<b>SIEMBRA</b>	<b>PERDIDA</b>	<b>COSECHA</b>	<b>PRODUC.</b>
	ha	ha	ha	t	ha	ha	ha	t
Cebada	1 496	151	0	0	1 449	0	0	0
Maíz amarillo	40	131	25	25	45	0	0	0
Maíz amiláceo	20	0	0	0	55	0	0	0
Quinua	8	0	0	0	32	0	0	0
Trigo	2 290	34	0	0	3 001	0	0	0
Kiwicha	5	0	0	0	10	0	0	0
Maswa	0	0	0	0	0	0	24	91
Oca	0	0	0	0	0	0	33	102
Olluco	10	13	0	0	20	0	135	1 413
Papa	1 242	157	1 535	15 299	1 038	8	2 714	26 489
Yuca	0	0	0	0	0	0	0	0
Arveja	55	0	67	196	0	0	99	284
Frijol	1 880	0	0	0	1 950	0	65	80
Haba	5	12	80	228	0	3	202	545
Tarwi	0	0	0	0	0	0	0	0
Plátano	0	0	4	31	0	0	4	36
Maíz Choclo	0	0	39	112	0	0	110	726
<b>Total</b>	<b>7 051</b>	<b>498</b>	<b>1 750</b>	<b>15 891</b>	<b>7 600</b>	<b>11</b>	<b>3 386</b>	<b>29 766</b>
FUENTE: DIRECCION SUB-REGIONAL DEL MINISTERIO DE AGRICULTURA DE APURIMAC.								
1/ : Comprende información Prov. de Andahuaylas.								

Última actualización 8/05/00  
Por Banco Central de Reserva

<b>DPTO.APURIMAC: SIEMBRAS (ha).</b>																
	1999											TOTAL	2 000		VARIACION % 00/99	
CULTIVOS	FEB	MAR	ABR	MAY	JUN	JUL	AGO	SET	OCT	NOV	DIC	1 999	ENE	FEB	FEB/FEB	ENE-FEB
Cebada								40	250	2 491	5 404	9 683	1 309	140	#¡DIV/0!	(3,1)
Maíz amarillo							75	115	223	90	100	643	40	5	#¡DIV/0!	12,5
Maíz amiláceo								5 145	12 489	15 560	170	33 384	20	35	#¡DIV/0!	175,0
Quinua								60	389	592	210	1 259	30	2	#¡DIV/0!	300,0
Trigo	320							25	120	656	5 570	8 479	2 931	70	(78,1)	31,0
Kiwicha								7	33	100	25	170	10		#¡DIV/0!	100,0
Maswa								60	499	414	44	1 017			#¡DIV/0!	#¡DIV/0!
Oca								30	647	437	14	1 128			#¡DIV/0!	#¡DIV/0!
Olluco								1	1 146	976	90	2 223	20		#¡DIV/0!	100,0
Papa	2	19	25	42	50		628	1 587	5 828	10 279	4 940	24 630	1 038		(100,0)	(16,4)
Yuca									5	5	4	14			#¡DIV/0!	#¡DIV/0!
Arveja							42	300	563	639	221	1 820			#¡DIV/0!	(100,0)
Frijol	210						70	265	440	360	1 300	4 315	1 730	220	4,8	3,7
Haba							65	346	1 208	1 134	555	3 313			#¡DIV/0!	(100,0)
Tarwi								70	242	190	10	512			#¡DIV/0!	#¡DIV/0!
Plátano												0			#¡DIV/0!	#¡DIV/0!
Maíz Choclo							62	75	40			177			#¡DIV/0!	#¡DIV/0!
<b>Total</b>	<b>532</b>	<b>19</b>	<b>25</b>	<b>42</b>	<b>50</b>	<b>0</b>	<b>942</b>	<b>8126</b>	<b>24122</b>	<b>33923</b>	<b>18657</b>	<b>92 767</b>	<b>7 128</b>	<b>472</b>	<b>(11,3)</b>	<b>7,8</b>

Última actualización 8/05/00  
Por Banco Central de Reserva

<b>DPTO.APURIMAC: COSECHAS (ha).</b>																
	1999											TOTAL	2 000		VARIACION % 00/99	
CULTIVOS	FEB	MAR	ABR	MAY	JUN	JUL	AGO	SET	OCT	NOV	DIC	1 999	ENE	FEB	FEB/FEB	ENE-FEB
Cebada			140	1 980	5 205	2 555						9 880			#¡DIV/0!	#¡DIV/0!
Maíz amarillo	25	135	158	210	157	40						725			(100,00)	(100,00)
Maíz amiláceo			4 265	9 601	14 432	4 148						32 446			#¡DIV/0!	#¡DIV/0!
Quinua			78	588	515	64						1 245			#¡DIV/0!	#¡DIV/0!
Trigo			240	695	4 967	3 226	91					9 219			#¡DIV/0!	#¡DIV/0!
Kiwicha			22	75	53	8						158			#¡DIV/0!	#¡DIV/0!
Maswa		17	32	360	368	194						971		24	#¡DIV/0!	#¡DIV/0!
Oca			73	404	458	220						1 155		33	#¡DIV/0!	#¡DIV/0!
Olluco		12	91	688	943	406						2 140		135	#¡DIV/0!	#¡DIV/0!
Papa	880	1 076	2 658	5 480	8 815	3 635	198	64	86	260		23 807	990	1 724	95,90	76,80
Yuca			2	2	3	2						9			#¡DIV/0!	#¡DIV/0!
Arveja	3	272	281	389	555	76	13					1 653	35	64	2 033,30	47,80
Frijol		375	1 205	1 785	560	300						4 225		65	#¡DIV/0!	#¡DIV/0!
Haba	20	181	370	978	1 013	464	10	15				3 111	92	110	450,00	152,50
Tarwi				199	196	124	40	39	9			607			#¡DIV/0!	#¡DIV/0!
Plátano	2	3	3	1				2				12	2	2	0,00	14,30
Maíz Choclo	27	129	14									182	42	68	151,90	182,10
<b>Total</b>	<b>957</b>	<b>2200</b>	<b>9632</b>	<b>23435</b>	<b>38240</b>	<b>15462</b>	<b>352</b>	<b>120</b>	<b>95</b>	<b>260</b>	<b>0</b>	<b>91 545</b>	<b>1 161</b>	<b>2 225</b>	<b>132,50</b>	<b>93,50</b>

Última actualización 8/05/00  
Por Banco Central de Reserva

<b>DPTO.APURIMAC: PRODUCCION (t).</b>																
	<b>1999</b>											TOTAL	2 000		VARIACION % 00/99	
<b>CULTIVOS</b>	<b>FEB</b>	<b>MAR</b>	<b>ABR</b>	<b>MAY</b>	<b>JUN</b>	<b>JUL</b>	<b>AGO</b>	<b>SET</b>	<b>OCT</b>	<b>NOV</b>	<b>DIC</b>	1 999	ENE	FEB	FEB/FEB	ENE-FEB
Cebada			160	2 277	5 451	2 843						10 731			#;DIV/0!	#;DIV/0!
Maíz amarillo	25	135	201	264	228	55						908			(100,00)	(100,00)
Maíz amiláceo			4 582	11 031	15 514	4 434						35 562			#;DIV/0!	#;DIV/0!
Quinua			62	498	445	58						1 063			#;DIV/0!	#;DIV/0!
Trigo			264	778	5 315	3 506	95					9 957			#;DIV/0!	#;DIV/0!
Kiwicha			16	60	48	6						130			#;DIV/0!	#;DIV/0!
Maswa		88	165	1 411	1 297	623						3 583		91	#;DIV/0!	#;DIV/0!
Oca			359	1 590	1 740	730						4 420		102	#;DIV/0!	#;DIV/0!
Olluco		66	499	1 773	3 967	1 592						7 896		1 413	#;DIV/0!	#;DIV/0!
Papa	8 622	10 273	24 647	61 923	86 059	32 017	2 491	704	986	2 941		237 340	9 762	16 727	94,00	73,10
Yuca			11	10	15	10						47			#;DIV/0!	#;DIV/0!
Arveja	7	388	335	459	685	94	27					2 185	95	189	2 651,10	44,70
Frijol		449	1 157	1 779	527	330						4 242		80	#;DIV/0!	#;DIV/0!
Haba	48	391	474	1 187	1 299	500	22	26				4 127	203	342	609,50	138,80
Tarwi				141	160	98	33	31	7			469			#;DIV/0!	#;DIV/0!
Plátano	18	21	20	8				14				94	18	18	1,70	16,50
Maíz Choclo	83	684	55									850	322	404	387,40	550,70
<b>Total</b>	<b>8803</b>	<b>12494</b>	<b>33007</b>	<b>85189</b>	<b>122751</b>	<b>46895</b>	<b>2667</b>	<b>775</b>	<b>993</b>	<b>2941</b>	<b>0</b>	<b>323 602</b>	<b>10 400</b>	<b>19 366</b>	<b>120,00</b>	<b>87,30</b>

Última actualización 8/05/00  
Por Banco Central de Reserva

DEPARTAMENTO DE APURIMAC: PRODUCCION PECUARIA 2/.																			
			1999											TOTAL	2 000		VARIACION 00/99 ( % )		
ESPECIES	VARIABLE	U.MEDIDA	FEB	MAR	ABR	MAY	JUN	JUL	AGO	SET	OCT	NOV	DIC	1 999	ENE	FEB	FEB/FEB	ENE- FEB	
	POBLACION 1/	UNIDADES																	
	PRODUCCION	UNIDADES (SACA)	25 335,00	26 815,00	28 410,00	30 191,00	29 720,00	30 920,00	31 690,00	22 010,00	33 020,00	30 170,00	4 990	319 521	4 998	4 790	(81,09)	(81,03)	
<b>AVES</b>	CARNE	CARCASA (t)	51,14	54,05	57,10	60,26	59,28	61,35	62,78	63,87	65,91	60,04	10	659	10	10	(80,99)	(81,00)	
	HUEVOS	GALLINAS POSTURA	5 790,00	5 4 480,00	5 492,00	5 510,00	5 640,00	5 680,00	5 470,00	5 5 520,00	5 670,00	5 720,00	5 715	67 472	5 750	5 760	(0,52)	(0,56)	
		t	6,97	6,58	6,61	0,00	6,78	6,81	6,29	6,45	6,64	6,70	7	73	7	7	(2,44)	(2,02)	
	POBLACION 1/	UNIDADES																	
	PRODUCCION	UNIDADES (SACA)	6 150,00	6 6 392,00	6 355,00	6 341,00	6 374,00	6 295,00	6 360,00	6 6 320,00	6 350,00	6 500,00	6 330	75 839	5 660	5 700	(7,32)	(7,05)	
<b>VACUNOS</b>	CARNE	CARCASA (t)	674,80	696,41	691,82	690,55	694,14	785,27	691,80	688,20	696,48	713,00	697	8 267	625	706	4,62	8,93	
	LECHE	VACAS EN ORDEÑO	17 390,00	17 720,00	17 252,00	17 039,00	17 020,00	16 790,00	16 495,00	16 750,00	16 470,00	16 600,00	16 540	204 079	16 710	16 870	(2,99)	(5,15)	
		t	1 041,15	1 1 060,60	1 120,13	1 011,77	1 007,11	898,28	995,00	1 131,00	1 079,00	1 004,00	1 117	12 535	3 645	3 071	194,96	218,08	
	POBLACION 1/	UNIDADES																	
	PRODUCCION	UNIDADES (SACA)	11 080,00	11 201,00	11 101,00	11 247,00	10 710,00	10 340,00	10 230,00	10 470,00	10 890,00	11 466,00	11 245	131 295	11 140	11 280	1,81	0,11	
<b>OVINOS</b>	CARNE	CARCASA (t)	133,15	133,83	132,17	135,12	136,12	128,73	125,06	128,70	131,68	138,25	137	1 618	135	138	3,27	(6,58)	
	LANA	ANIM.ESQUILADOS	33 620,00	9 9 570,00	8 090,00	8 250,00	8 250,00	8 000,00						7 200	143 101	49 990	24 670	(26,62)	(19,50)
		t	67,78	18,94	18,47	16,00	16,00	16,00						15	286	104	52	(23,28)	(15,93)
	POBLACION 1/	UNIDADES																	
<b>PORCINOS</b>	PRODUCCION	UNIDADES (SACA)	5 200,00	5 011,00	4 117,00	4 241,00	4 352,00	4 140,00	4 090,00	4 220,00	4 355,00	4 475,00	25 175	74 512	5 189	4 408	(15,23)	(7,15)	
	CARNE	CARCASA (t)	338,91	250,20	210,25	215,57	221,45	153,40	203,45	213,20	224,90	232,00	226	2 749	264	228	(32,73)	(17,84)	
	POBLACION 1/	UNIDADES																	
	PRODUCCION	UNIDADES (SACA)	3 578,00	3 544,00	3 224,00	2 753,00	2 830,00	2 925,00	2 968,00	2 922,00	2 927,00	3 075,00	3 134	37 555	3 139	3 130	(12,52)	(13,57)	
<b>CAPRINOS</b>	CARNE	CARCASA (t)	52,05	49,94	39,00	41,75	41,67	095,00	35,26	42,12	43,37	42,05	44	3 580	38	39	(25,26)	(27,68)	



	LECHE	CABRAS EN ORDEÑO											240	240	245	247	#iDIV/0!	#iDIV/0!
		t											2	2	2	2	#iDIV/0!	#iDIV/0!
	POBLACION 1/	UNIDADES																
	PRODUCCION	UNIDADES (SACA)	2 600,00	2 2 433,00	2 577,00	2 629,00	2 625,00	2 576,00	2 577,00	2 645,00	2 644,00	2 668,00	2 2 645	28 608	2 2 648	2 549	(1,96)	13,25
<b>ALPACAS</b>	CARNE	CARCASA (t)	38,44	47,51	39,59	64,69	64,57	38,58	51,48	65,41	75,37	40,42	75	651	66	61	59,91	45,03
	FIBRA	ANIM.ESQUILADOS	13 470,00	11 540,00	12 425,00	11 600,00	11 600,00	0,00					1 070	74 297	1 890	1 075	(92,02)	(88,62)
		t	52,28	44,93	50,07	46,00	46,00	0,00					3	291	6	3	(93,61)	(90,89)
	POBLACION 1/	UNIDADES																
	PRODUCCION	UNIDADES (SACA)	140,00	142,00	145,00	147,00	145,00	140,00	120,00	124,00	132,00	137,00	136	1 646	139	140	0,00	0,36
<b>LLAMAS</b>	CARNE	CARCASA (t)	3,01	3,04	3,11	3,15	3,12	3,02	2,52	1,41	2,80	2,90	3	34	3	3	(0,33)	(0,17)
	FIBRA	ANIM.ESQUILADOS	2 640,00	2 320,00	30,00	0,00	0,00	0,00					5 870	13 000	4 200	2 650	0,38	1,03
		t	7,49	0,80	0,07	0,00	0,00	0,00					7	27	5	3	(57,01)	(56,73)
	POBLACION 1/	UNIDADES																
<b>CUYES</b>	PRODUCCION	UNIDADES (SACA)	16 045,00	15 940,00	15 952,00	15 955,00	15 975,00	15 980,00	14 740,00	14 870,00	14 970,00	15 020,00	15 040	186 727	15 075	15 085	(5,98)	(6,58)
	CARNE	CARCASA (t)	8,77	7,98	8,04	8,09	8,10	8,11	7,40	7,64	7,70	7,92	8	96	8	8	(8,78)	(8,63)
<b>CONEJOS</b>	PRODUCCION	UNIDADES (SACA)	104,00	96,00	98,00	75,00	78,00	80,00	75,00	79,00	91,00	98,00	104	1 108	110,00	112,00	7,69	(5,13)
	CARNE	CARCASA (t)	0,23	0,21	0,22	0,17	0,17	0,18	0,16	0,18	0,21	0,24	0	2,20	0,26	0,27	17,39	130,43

1/: POBLACION ANUAL.

2/: Cifras reajustadas con información de la Provincia de Andahuaylas.

**DEPARTAMENTO DE APURIMAC: BENEFICIO DE GANADO EN CAMALES**

	1999											TOTAL	2 000		VARIACION 00/99 (%)		ENE-FEB	
	FEB	MAR	ABR	MAY	JUN	JUL	AGO	SET	OCT	NOV	DIC	1 999	ENE	FEB	FEB/FEB	ENE - FEB	1 999	2 000
<b>VACUNOS</b>																		
N° DE CABEZAS	716	702	683	671	687	741	723	719	740	789	784	8 637	880	948	32,4	30,8	1 398	1 828
kg	77 862	76 162	74 638	73 318	75 071	81 825	79 672	79 224	81 372	86 484	89 085	950 393	91 462	93 426	20,0	20,4	153 542	184 888
<b>OVINOS</b>																		
N° DE CABEZAS	97	88	117	106	100	90	77	82	80	85	94	1 081	181	193	99,0	130,9	162	374
kg	1 090	1 103	1 325	1 193	1 127	1 009	837	911	880	948	1 052	12 180	2 172	2 263	107,6	147,1	1 795	4 435
<b>CAPRINOS</b>																		
N° DE CABEZAS	39	39	47	33	36	33	30	35	30	35	38	419	36	34	(12,8)	11,1	63	70
kg	438	493	515	325	459	376	352	412	379	411	446	4 890	432	404	(7,8)	15,8	722	836
<b>PORCINOS</b>																		
N° DE CABEZAS	302	305	279	275	192	277	272	281	281	352	333	3 403	330	313	3,6	15,6	556	643
kg	16 275	16 577	17 082	15 462	15 757	15 393	14 949	15 392	15 339	18 665	18 252	193 498	16 135	15 025	(7,7)	1,7	30 630	31 160
<b>ALPACAS</b>																		
N° DE CABEZAS														5	#iDIV/0!	#iDIV/0!	0	5
kg														125	#iDIV/0!	#iDIV/0!	0	125
<b>TOTAL</b>																		
N° DE CABEZAS	1 154	1 134	1 126	1 085	1 015	1 141	1 102	1 117	1 131	1 261	1 249	13 540	1 427	1 493	29,4	34,0	2 179	2 920
kg	95 665	94 335	93 560	90 298	92 414	98 603	95 810	95 939	97 970	106 508	108 835	1 160 961	110 201	111 243	16,3	18,6	186 689	221 444

\* : Cifras preliminares sujetas a reajuste.

FUENTE: Oficina de Información Agraria (O.I.A) de la Sub-Dirección Regional del Ministerio de Agricultura de Apurímac.

**DEPARTAMENTO DE APURIMAC: INGRESOS CORRIENTES DEL GOBIERNO CENTRAL EN TERMINOS NOMINALES**

( Nuevos Soles )

	1999											AÑO	2000		Var % Feb00/Feb99	Acumulados a Febrero		
	FEB	MAR	ABR	MAY	JUN	JUL	AGO	SET	OCT	NOV	DIC		ENE	FEB		1999	2000	Var %
<b>I. ING. TRIBUTARIOS</b>	<b>406663</b>	<b>468332</b>	<b>426607</b>	<b>527795</b>	<b>552850</b>	<b>566780</b>	<b>530519</b>	<b>695814</b>	<b>714250</b>	<b>553168</b>	<b>589389</b>	<b>6032167</b>	<b>667811</b>	<b>529079</b>	30,1	992834	1196890	20,6
1. Impto a los ingresos	185216	184367	267116	205866	212763	224974	215632	320073	295017	238824	257995	<b>2607843</b>	301536	207906	12,3	416905	509442	22,2
2. Impto General a las Ventas (IGV)	114940	144418	54202	185336	187954	210778	163866	219799	275294	171096	175768	<b>1903451</b>	222542	200134	74,1	327660	422676	29,0
3. Impto Selectivo al Consumo (ISC)	8970	7379	22176	11760	13464	9983	23883	16051	19238	13794	13547	<b>160245</b>	14484	7408	-17,4	23520	21892	-6,9
4. Otros Ingresos Tributarios 1/	97537	132168	83113	124833	138669	121045	127138	139891	124701	129454	142079	<b>1360628</b>	129249	113631	16,5	224749	242880	8,1
<b>II. ING. NO TRIBUTARIOS</b>	<b>41130</b>	<b>50359</b>	<b>70271</b>	<b>42038</b>	<b>55224</b>	<b>72453</b>	<b>623261</b>	<b>764246</b>	<b>777847</b>	<b>662941</b>	<b>668764</b>	<b>3828534</b>	<b>623867</b>	<b>652705</b>	1486,9	106911	1276572	1094,1
1. FONAVI	3828	1202	3725	274	2684	4039	2562	2392		574		<b>21280</b>	0		-100,0	6009	0	-100,0
2. ONP							325295	409222	447827	379090	387983		361984	384582	#¡DIV/0!	0	746566	#¡DIV/0!
3. ESSALUD							190620	227524	223506	219315	217745		221685	213934	#¡DIV/0!	0	435619	#¡DIV/0!
4. Otros	37302	49157	66546	41764	52540	68414	104784	125108	106514	63962	63036	<b>779127</b>	40198	54189	45,3	100902	94387	-6,5
<b>TOTAL ING. CORRIENTES (I+II)</b>	<b>447793</b>	<b>518691</b>	<b>496878</b>	<b>569833</b>	<b>608074</b>	<b>639233</b>	<b>1153780</b>	<b>1460060</b>	<b>1492097</b>	<b>1216109</b>	<b>1258153</b>	<b>9860701</b>	<b>1291678</b>	<b>1181784</b>	<b>163,9</b>	<b>1099745</b>	<b>2473462</b>	<b>124,9</b>

FUENTE: SUNAT - SUNAD

1/ Incluye I.E.S.

Última actualización 8/05/00  
Por Banco Central de Reserva

<b>DEPARTAMENTO DE APURIMAC: DEPOSITOS EN EL SISTEMA FINANCIERO EN M/N</b>													
<b>(Saldo en Miles de Nuevos Soles)</b>													
<b>ENTIDADES FINANCIERAS</b>	1999											2000	
	Feb	Mar	Abr	May	Jun	Jul	Ago	Set	Oct	Nov	Dic	ENE	FEB
<b>I. SISTEMA BANCARIO</b>	16970	17127	16003	18234	17951	18819	21272	23671	21664	20386	18717	19256	18108
BANCO DE LA NACION	0	0	0	0	0	0	0	0	0	0	0	0	0
BANCA MULTIPLE	16970	17127	16003	18234	17951	18819	21272	23671	21664	20386	18717	19256	18108
Crédito	16458	16478	15292	17444	16961	17939	20102	22202	20029	18614	17605	18861	16875
Trabajo	512	649	711	790	990	880	1170	1469	1635	1772	1112	395	1233
<b>II. SISTEMA NO BANCARIO</b>	2818	2563	2458	2667	2764	2869	3083	3326	3453	3906	3271	3540	3500
Caja Municipal	2423	2079	2010	2215	2351	2408	2662	2844	2925	3406	2772	2962	2974
CRAC. Quillabamba	395	484	448	452	413	461	421	482	528	500	499	578	526
<b>T O T A L</b>	19788	19690	18461	20901	20715	21688	24355	26997	25117	24292	21988	22796	21608
FUENTE : Entidades Financieras													

Última actualización 8/05/00  
 Por Banco Central de Reserva

**DEPARTAMENTO DE APURIMAC: DEPOSITOS EN LA BANCA MULTIPLE SEGUN TIPO DE DEPOSITO EN M/N**

(Saldo en Miles de Nuevos Soles)

ENTIDADES FINANCIERAS	1999											2000	
	Feb	Mar	Abr	May	Jun	Jul	Ago	Set	Oct	Nov	Dic	ENE	FEB
<b>DEPOSITOS A LA VISTA</b>	4859	4107	4186	4633	4698	4920	5230	7302	5447	4959	4289	3067	2751
Crédito	4859	4107	4186	4633	4698	4920	5230	7302	5447	4959	4289	3067	2751
Trabajo							0	0	0	0	0	0	0
<b>DEPOSITOS DE AHORRO</b>	11623	12796	11136	12913	12534	13180	15440	15625	15018	14221	14179	16096	14562
Crédito	11556	12329	11065	12760	12176	12907	14791	14813	14493	13529	13204	15702	14017
Trabajo	67	467	71	153	358	273	649	812	525	692	975	394	545
<b>DEPOSITOS A PLAZO</b>	488	224	681	688	713	719	602	744	1199	1206	249	93	795
Crédito	43	42	41	51	81	112	81	87	89	126	112	92	107
Trabajo	445	182	640	637	632	607	521	657	1110	1080	137	1	688
<b>T O T A L</b>	16970	17127	16003	18234	17945	18819	21272	23671	21664	20386	18717	19256	18108
Crédito	16458	16478	15292	17444	16955	17939	20102	22202	20029	18614	17605	18861	16875
Trabajo	512	649	711	790	990	880	1170	1469	1635	1772	1112	395	1233

FUENTE : Entidades Financieras

Última actualización 8/05/00  
Por Banco Central de Reserva

<b>DEPARTAMENTO DE APURIMAC: DEPOSITOS EN EL SISTEMA NO BANCARIO SEGUN TIPO DE DEPOSITO EN M/N</b>													
<b>(Saldo en miles de Nuevos Soles)</b>													
<b>ENTIDADES FINANCIERAS</b>	1999											2000	
	FEB	MAR	ABR	MAY	JUN	JUL	AGO	SET	OCT	NOV	DIC	ENE	FEB
<b>DEPOSITOS DE AHORRO</b>	2332	2049	1933	2116	2225	2221	2383	2566	2678	3100	2679	2859	2853
Caja Municipal	2095	1761	1689	1867	1979	1953	2144	2307	2387	2822	2394	2507	2541
CRAC Quillabamba	237	288	244	249	246	268	239	259	291	278	285	352	312
<b>DEPOSITOS A PLAZO</b>	486	514	525	551	539	648	700	760	775	806	592	681	647
Caja Municipal	328	318	321	348	372	455	518	537	538	584	378	455	433
CRAC Quillabamba	158	196	204	203	167	193	182	223	237	222	214	226	214
<b>T O T A L</b>	2818	2563	2458	2667	2764	2869	3083	3326	3453	3906	3271	3540	3500
Caja Municipal	2423	2079	2010	2215	2351	2408	2662	2844	2925	3406	2772	2962	2974
CRAC Quillabamba	395	484	448	452	413	461	421	482	528	500	499	578	526
FUENTE: Entidades Financieras													

Última actualización 8/05/00  
 Por Banco Central de Reserva

<b>DEPARTAMENTO DE APURIMAC: DEPOSITOS EN EL SISTEMA FINANCIERO EN M/E</b>													
<b>(Saldo equivalente en Miles de Nuevos Soles)</b>													
<b>ENTIDADES FINANCIERAS</b>	1999											2000	
	Feb	Mar	Abr	May	Jun	Jul	Ago	Set	Oct	Nov	Dic	ENE	FEB
<b>I. SISTEMA BANCARIO</b>	18951	20617	21910	21358	21134	21694	21751	22178	22598	24862	22303	23953	23411
BANCO DE LA NACION	0	0	0	0	0	0	0	0	0	0	0	0	0
BANCA MULTIPLE	18951	20617	21910	21358	21134	21694	21751	22178	22598	24862	22303	23953	23411
Crédito	18644	20220	21492	20920	20412	20974	21054	21386	21613	23794	21348	22813	22176
Trabajo	307	397	418	438	722	720	697	792	985	1068	955	1140	1235
<b>II.SISTEMA NO BANCARIO</b>	3489	3480	3489	3593	3857	3841	3896	4040	4165	4534	4024	4588	4821
Caja Municipal	2931	2857	2784	2969	3223	3216	3278	3427	3473	3751	3360	3807	3980
CRAC. Quillabamba	558	623	705	624	634	625	618	613	692	783	664	781	841
<b>T O T A L</b>	22440	24097	25399	24951	24991	25535	25647	26218	26763	29396	26327	28541	28232
FUENTE : Entidades Financieras													

Última actualización 8/05/00  
 Por Banco Central de Reserva

<b>DEPARTAMENTO DE APURIMAC: DEPOSITOS EN LA BANCA MULTIPLE SEGUN TIPO DE DEPOSITO EN M/E</b>													
<b>(Saldo equivalente en Miles de Nuevos Soles)</b>													
<b>ENTIDADES FINANCIERAS</b>	1999											2000	
	Feb	Mar	Abr	May	Jun	Jul	Ago	Set	Oct	Nov	Dic	ENE	FEB
<b>DEPOSITOS A LA VISTA</b>	1243	1279	1728	1712	940	1041	1579	1198	1170	1188	1024	1438	1701
Crédito	1243	1279	1728	1712	940	1041	1579	1198	1170	1188	1024	1438	1701
Trabajo	0	0	0	0	0	0	0	0	0	0	0	0	0
<b>DEPOSITOS DE AHORRO</b>	17337	16891	17549	16946	17180	17858	17428	18205	18478	20326	17929	18954	18347
Crédito	17269	16779	17418	16772	16990	17689	17277	18000	18160	19987	17609	18568	17762
Trabajo	68	112	131	174	190	169	151	205	318	339	320	386	585
<b>DEPOSITOS A PLAZO</b>	371	2447	2633	2700	3014	2795	2744	2775	2950	3348	3350	3561	3363
Crédito	132	2162	2346	2436	2482	2244	2198	2188	2283	2619	2715	2807	2713
Trabajo	239	285	287	264	532	551	546	587	667	729	635	754	650
<b>T O T A L</b>	18951	20617	21910	21358	21134	21694	21751	22178	22598	24862	22303	23953	23411
Crédito	18644	20220	21492	20920	20412	20974	21054	21386	21613	23794	21348	22813	22176
Trabajo	307	397	418	438	722	720	697	792	985	1068	955	1140	1235
FUENTE : Entidades Financieras													

Última actualización 8/05/00  
Por Banco Central de Reserva



<b>DEPARTAMENTO DE APURIMAC: DEPOSITOS EN EL SISTEMA NO BANCARIO SEGUN TIPO DE DEPOSITO EN M/E</b>													
<b>(Saldo equivalente en Miles de Nuevos Soles)</b>													
<b>ENTIDADES FINANCIERAS</b>	1999											2000	
	FEB	MAR	ABR	MAY	JUN	JUL	AGO	SET	OCT	NOV	DIC	ENE	FEB
<b>DEPOSITOS DE AHORRO</b>	2510	2372	2228	2188	2368	2191	2176	2262	2455	2873	2506	2874	3097
Caja Municipal	2323	2170	1984	2051	2203	1978	1985	2104	2263	2606	2290	2620	2820
CRAC Quillabamba	187	202	244	137	165	213	191	158	192	267	216	254	277
<b>DEPOSITOS A PLAZO</b>	979	1108	1261	1405	1489	1650	1720	1778	1710	1661	1518	1714	1724
Caja Municipal	608	687	800	918	1020	1238	1293	1323	1210	1145	1070	1187	1160
CRAC Quillabamba	371	421	461	487	469	412	427	455	500	516	448	527	564
<b>T O T A L</b>	3489	3480	3489	3593	3857	3841	3896	4040	4165	4534	4024	4588	4821
Caja Municipal	2931	2857	2784	2969	3223	3216	3278	3427	3473	3751	3360	3807	3980
CRAC Quillabamba	558	623	705	624	634	625	618	613	692	783	664	781	841
FUENTE: Entidades Financieras													

Última actualización 8/05/00  
 Por Banco Central de Reserva

<b>DEPARTAMENTO DE APURIMAC: COLOCACIONES DEL SISTEMA FINANCIERO EN M/N</b>													
<b>(Saldo en Miles de Nuevos Soles)</b>													
<b>ENTIDADES FINANCIERAS</b>	1999											2000	
	Feb	Mar	Abr	May	Jun	Jul	Ago	Set	Oct	Nov	Dic	ENE	FEB
<b>I. SISTEMA BANCARIO</b>	6504	6105	5926	5526	5172	5244	5288	5120	5152	5107	4982	4895	4948
BANCO DE LA NACION	0	0	0	0	0	0	0	0	0	0	0	0	0
BANCA MULTIPLE	6504	6105	5926	5526	5172	5244	5288	5120	5152	5107	4982	4895	4948
Crédito	5085	4507	4320	4009	3658	3770	3699	3563	3575	3454	3303	3209	3203
Trabajo	1419	1598	1606	1517	1514	1474	1589	1557	1577	1653	1679	1686	1745
<b>II. SISTEMA NO BANCARIO</b>	4621	4314	4398	4308	4113	4037	4024	4027	4157	4339	4688	4744	4857
Caja Municipal	3474	3264	3287	3206	3047	3000	2928	2873	3017	3176	3523	3547	3656
CRAC Quillabamba	1147	1050	1111	1102	1066	1037	1096	1154	1140	1163	1165	1197	1201
<b>TOTAL</b>	11125	10419	10324	9834	9285	9281	9312	9147	9309	9446	9670	9639	9805
FUENTE : Entidades Financieras													

Última actualización 8/05/00  
 Por Banco Central de Reserva

<b>DEPARTAMENTO DE APURIMAC: COLOCACIONES DEL SISTEMA FINANCIERO EN M/N POR SECTORES</b>													
<b>(Saldo en Miles de Nuevos Soles)</b>													
<b>SECTOR</b>	1999											2000	
	Feb	Mar	Abr	May	Jun	Jul	Ago	Set	Oct	Nov	Dic	ENE	FEB
AGRICULTURA	536	462	450	420	1342	1452	1447	1396	1388	1353	1299	1269	1291
GANADERIA	134	115	111	104	297	334	337	325	321	314	302	296	305
PESQUERIA	4	4	4	4	38	34	31	30	31	29	28	27	25
MINERIA	0	0	0	0	0	0	0	0	0	0	0	0	0
INDUSTRIA	516	489	476	455	177	177	174	172	178	180	196	190	192
TRANSPORTES	366	369	0	377	353	355	349	344	356	361	389	380	383
COMERCIO	4132	3756	3632	3420	618	620	610	603	622	632	681	664	671
CONSTRUCCION	23	21	395	18	0	0	0	0	0	0	0	0	0
SECTOR PUBLICO	493	431	415	386	1999	1968	1901	1829	1853	1776	1693	1636	1601
DIVERSOS	4921	1996	4841	4650	4461	4341	4463	4448	4560	4801	5082	5177	5337
<b>T O T A L</b>	<b>11125</b>	<b>7643</b>	<b>10324</b>	<b>9834</b>	<b>9285</b>	<b>9281</b>	<b>9312</b>	<b>9147</b>	<b>9309</b>	<b>9446</b>	<b>9670</b>	<b>9639</b>	<b>9805</b>

Última actualización 8/05/00  
 Por Banco Central de Reserva

<b>DEPARTAMENTO DE APURIMAC: COLOCACIONES DEL SISTEMA FINANCIERO EN M/E</b>													
<b>(Saldo equivalente en Miles de Nuevos Soles)</b>													
<b>ENTIDADES FINANCIERAS</b>	1999											2000	
	Feb	Mar	Abr	May	Jun	Jul	Ago	Set	Oct	Nov	Dic	ENE	FEB
<b>I. SISTEMA BANCARIO</b>	3946	4130	3829	3704	3375	3247	3302	3212	3219	3076	3030	3028	3094
BANCO DE LA NACION	0	0	0	0	0	0	0	0	0	0	0	0	0
BANCA MULTIPLE	3946	4130	3829	3704	3375	3247	3302	3212	3219	3076	3030	3028	3094
Crédito	3946	4130	3829	3704	3375	3247	3302	3212	3219	3076	3030	3028	3094
Trabajo	0	0	0	0	0	0	0	0	0	0	0	0	0
<b>II.SISTEMA NO BANCARIO</b>	742	685	651	641	667	621	633	640	608	591	601	603	565
Caja Municipal	240	239	220	209	197	189	179	194	181	194	178	215	201
CRAC Quillabamba	502	446	431	432	470	432	454	446	427	397	423	388	364
<b>T O T A L</b>	4688	4815	4480	4345	4042	3868	3935	3852	3827	3667	3631	3631	3659
FUENTE : Entidades Financieras													

Última actualización 8/05/00  
Por Banco Central de Reserva

<b>DEPARTAMENTO DE APURIMAC: COLOCACIONES DEL SISTEMA FINANCIERO EN M/E POR SECTORES</b>													
<b>(Saldo equivalente en Miles de Nuevos Soles)</b>													
<b>SECTOR</b>	1999											2000	
	Feb	Mar	Abr	May	Jun	Jul	Ago	Set	Oct	Nov	Dic	ENE	FEB
AGRICULTURA	704	763	769	932	784	779	793	777	791	757	770	765	790
GANADERIA	10	10	0	0	0	0	0	0	0	0	0	0	0
PESQUERIA	0	0	0	0	0	0	0	0	0	0	0	0	0
MINERIA	0	0	0	0	0	0	0	0	0	0	0	0	0
INDUSTRIA	235	226	195	37	152	140	144	143	140	139	133	134	131
TRANSPORTES	48	48	44	42	39	38	36	39	36	39	35	43	40
COMERCIO	2792	2850	2634	2526	2346	2225	2265	2206	2177	2071	2047	2036	2041
CONSTRUCCION	5	4	4	4	3	2	3	3	3	3	3	2	2
SECTOR PUBLICO	583	602	552	533	477	456	465	454	454	434	427	425	433
DIVERSOS	311	231	282	271	241	228	229	230	226	224	216	226	222
<b>T O T A L</b>	<b>4688</b>	<b>4734</b>	<b>4480</b>	<b>4345</b>	<b>4042</b>	<b>3868</b>	<b>3935</b>	<b>3852</b>	<b>3827</b>	<b>3667</b>	<b>3631</b>	<b>3631</b>	<b>3659</b>

Última actualización 8/05/00  
 Por Banco Central de Reserva

<b>DEPARTAMENTO DE APURIMAC: RELACION COLOCACIONES/DEPOSITOS EN M/N DEL SISTEMA FINANCIERO</b>													
<b>(En Miles de Nuevos Soles)</b>													
<b>ENTIDADES FINANCIERAS</b>	1999											2000	
	Feb	Mar	Abr	May	Jun	Jul	Ago	Set	Oct	Nov	Dic	ENE	FEB
<b>I. SISTEMA BANCARIO</b>	0,38	0,36	0,37	0,30	0,29	0,28	0,25	0,22	0,24	0,25	0,27	0,25	0,27
BANCO DE LA NACION	0,00	0,00	0,00	0,00	0,00	0,00	0,00	0,00	0,00	0,00	0,00	0,00	0,00
BANCA MULTIPLE	0,38	0,36	0,37	0,30	0,29	0,28	0,25	0,22	0,24	0,25	0,27	0,25	0,27
Crédito	0,31	0,27	0,28	0,23	0,22	0,21	0,18	0,16	0,18	0,19	0,19	0,17	0,19
Trabajo	2,77	2,46	2,26	1,92	1,53	1,68	1,36	1,06	0,96	0,93	1,51	4,27	1,42
<b>II. SISTEMA NO BANCARIO</b>	1,64	1,68	1,79	1,62	1,49	1,41	1,31	1,21	1,20	1,11	1,43	1,34	1,39
Caja Municipal	1,43	1,57	1,64	1,45	1,30	1,25	1,10	1,01	1,03	0,93	1,27	1,20	1,23
CRAC Quillabamba	2,90	2,17	2,48	2,44	2,58	2,25	2,60	2,39	2,16	2,33	2,33	2,07	2,28
<b>T O T A L</b>	0,56	0,53	0,56	0,47	0,45	0,43	0,38	0,34	0,37	0,39	0,44	0,42	0,45
FUENTE : Entidades Financieras													

Última actualización 8/05/00  
 Por Banco Central de Reserva

<b>DEPARTAMENTO DE APURIMAC: RELACION COLOCACIONES/DEPOSITOS EN M/E DEL SISTEMA FINANCIERO</b>													
<b>(Saldo equivalente en Miles de Nuevos Soles)</b>													
<b>ENTIDADES FINANCIERAS</b>	1999											2000	
	Feb	Mar	Abr	May	Jun	Jul	Ago	Set	Oct	Nov	DIC	ENE	FEB
<b>I. SISTEMA BANCARIO</b>	0,21	0,20	0,17	0,17	0,16	0,15	0,15	0,14	0,14	0,12	0,14	0,13	0,13
BANCO DE LA NACION	0,00	0,00	0,00	0,00	0,00	0,00	0,00	0,00	0,00	0,00	0,00	0,00	0,00
BANCA MULTIPLE	0,21	0,20	0,17	0,17	0,16	0,15	0,15	0,14	0,14	0,12	0,14	0,13	0,13
Crédito	0,21	0,20	0,18	0,18	0,17	0,15	0,16	0,15	0,15	0,13	0,14	0,13	0,14
Trabajo	0,00	0,00	0,00	0,00	0,00	0,00	0,00	0,00	0,00	0,00	0,00	0,00	0,00
<b>II. SISTEMA NO BANCARIO</b>	0,21	0,20	0,19	0,18	0,17	0,16	0,16	0,16	0,15	0,13	0,15	0,13	0,12
Caja Municipal	0,08	0,08	0,08	0,07	0,06	0,06	0,05	0,06	0,05	0,05	0,05	0,06	0,05
CRAC Quillabamba	0,90	0,72	0,61	0,69	0,74	0,69	0,73	0,73	0,62	0,51	0,64	0,50	0,43
<b>T O T A L</b>	0,21	0,20	0,18	0,17	0,16	0,15	0,15	0,15	0,14	0,12	0,14	0,13	0,13
FUENTE : Entidades Financieras													

Última actualización 8/05/00  
 Por Banco Central de Reserva

<b>DEPARTAMENTO DE APURIMAC: COEFICIENTE DE CARTERA PESADA EN M/N Y M/E DEL SISTEMA FINANCIERO 1/</b>													
ENTIDADES FINANCIERAS	1999											2000	
	FEB	MAR	ABR	MAY	JUN	JUL	AGO	SET	OCT	NOV	DIC	ENE	FEB
<b>I. SISTEMA BANCARIO</b>	40,88	35,95	33,33	37,27	40,09	41,68	59,10	72,23	47,03	61,91	61,81	62,59	61,32
BANCA MULTIPLE	40,88	35,95	33,33	37,27	40,09	41,68	59,10	72,23	47,03	61,91	61,81	62,59	61,32
Crédito	47,31	42,60	39,90	44,59	48,72	50,43	72,52	79,97	57,92	77,55	78,16	79,48	78,28
Trabajo	48,19	0,00	0,00	40,17	0,00	0,00	0,00	0,06	0,13	0,12	0,12	0,12	0,11
<b>II. SISTEMA NO BANCARIO</b>	8,13	9,68	9,25	7,84	8,56	8,52	9,30	9,00	10,45	10,65	8,02	8,51	8,45
Caja Municipal	3,98	5,68	5,39	3,37	3,61	4,11	4,86	4,83	6,82	5,34	4,70	4,97	5,63
CRAC Quillabamba	17,48	19,05	18,02	17,80	19,01	18,11	18,19	17,00	17,87	22,12	15,74	16,91	15,40
<b>T O T A L</b>	29,77	27,33	25,12	27,00	28,78	29,93	41,59	58,00	33,76	42,64	40,42	40,80	40,03
1/ (Colocaciones vencidas + cobranza judicial)/(total de Colocaciones )													

Última actualización 8/05/00  
 Por Banco Central de Reserva



<b>DEPTO. DE APURIMAC: COEFICIENTE DE CARTERA PESADA EN M/N DEL SISTEMA FINANCIERO 1/</b>														
<b>ENTIDADES FINANCIERAS</b>	1999												2000	
	ENE	FEB	MAR	ABR	MAY	JUN	JUL	AGO	SET	OCT	NOV	DIC	ENE	FEB
<b>I. SISTEMA BANCARIO</b>	26,47	27,87	29,69	30,47	35,00	34,20	42,80	43,21	43,28	43,11	44,63	42,65	43,21	43,0
<b>BANCA MULTIPLE</b>	26,47	27,87	29,69	30,47	35,00	34,20	42,80	43,21	43,28	43,11	44,63	42,65	43,21	43,0
Crédito	32,87	35,58	40,18	41,71	48,24	47,98	59,10	61,77	62,17	62,07	65,92	64,27	65,85	66,3
Trabajo	0,00	32,27	0,00	0,00	38,02	0,00	0,00	46,69	0,06	0,13	0,12	0,12	0,12	0,1
<b>II. SISTEMA NO BANCARIO</b>	5,50	4,91	22,29	5,62	4,48	4,81	5,05	4,95	4,59	6,30	5,35	4,82	5,23	5,1
Caja Municipal	4,67	3,94	#;DIV/0!	4,53	2,90	3,22	3,47	3,42	3,38	5,57	3,87	3,66	4,00	4,0
CRAC Quillabamba	8,18	7,85	8,57	8,82	9,07	9,38	9,64	9,03	7,63	8,25	9,37	8,33	8,86	8,6
<b>T O T A L</b>	17,70	18,32	28,60	19,87	21,63	21,12	26,31	26,68	26,25	26,67	26,58	24,31	24,51	24,2
1/ (Colocaciones vencidas + cobranza judicial )/( total de Colocaciones )														

Última actualización 8/05/00  
Por Banco Central de Reserva

<b>DEPTO, DE APURIMAC: COEFICIENTE DE CARTERA PESADA EN M/E DEL SISTEMA FINANCIERO 1/</b>													
<b>ENTIDADES FINANCIERAS</b>	1999											2000	
	Feb	Mar	Abr	May	Jun	Jul	Ago	Set	Oct	Nov	Dic	ENE	FEB
<b>I. SISTEMA BANCARIO</b>	62,39	45,25	37,84	40,66	49,51	40,38	84,55	85,77	53,31	90,60	93,30	93,92	90,63
<b>BANCA MULTIPLE</b>	62,39	45,25	37,84	40,66	49,51	40,38	84,55	85,77	53,31	90,60	93,30	93,92	90,63
Crédito	62,39	45,25	37,84	40,66	49,51	40,38	84,55	85,77	53,31	90,60	93,30	93,92	90,63
Trabajo	80,90	#¡DIV/0!	#¡DIV/0!	43,67	#¡DIV/0!	#¡DIV/0!	91,79	#¡DIV/0!	#¡DIV/0!	96,77	#¡DIV/0!	#¡DIV/0!	90,79
<b>II. SISTEMA NO BANCARIO</b>	28,17	36,76	33,79	30,42	31,63	31,08	36,97	36,72	38,82	49,58	32,95	34,33	36,81
Caja Municipal	4,58	23,50	18,18	10,53	9,64	14,29	28,49	26,29	27,62	29,38	25,28	20,93	34,83
CRAC Quillabamba	39,44	43,72	41,76	40,05	40,85	38,43	40,31	41,26	43,56	59,45	36,17	41,75	37,91
<b>T O T A L</b>	56,98	44,05	37,25	39,15	46,56	38,88	76,90	77,62	51,01	83,99	83,31	84,03	82,32
1/ (Colocaciones vencidas + cobranza judicial)/( total de Colocaciones )													

Última actualización 8/05/00  
Por Banco Central de Reserva