

INFORME DE COYUNTURA – ENERO 2000

INTRODUCCION

El **índice de precios** al consumidor de la Ciudad de **Abancay** varió en 0,48 por ciento, acumulando en el primer mes del año una inflación de 0,48 por ciento y de 2,24 por ciento en los últimos meses.

El **valor de la producción** agropecuaria creció en enero en 6 por ciento respecto a su similar de 1999 al incrementarse la producción pecuaria en 34 por ciento frente a la disminución del subsector agrícola (-50 por ciento), lo que se explica, principalmente, por la mayor producción de leche (241 por ciento) y la disminución en papa (-55 por ciento).

La **recaudación fiscal** de enero ascendió a S/. 1 292 mil y superó en 91 por ciento (en términos reales) la recaudación en similar período del año precedente debido a las mayores recaudaciones de las contribuciones a la ONP y EsSALUD, cuyas recaudaciones disminuyeron en 4 por ciento (en términos reales) respecto a la del mes anterior.

Los ingresos tributarios representaron el 52 por ciento de la recaudación fiscal y los no tributarios el 48 por ciento restante, este último constituido en un 94 por ciento por las recaudaciones de las contribuciones a la ONP y EsSALUD.

El **saldo de los depósitos** en el sistema financiero a fines de enero ascendió a S/. 51 337 mil habiéndose incrementado respecto al saldo en similar período de 1999 en 25 por ciento (en términos reales). Los depósitos en M/E representaron el 56 por ciento del total de depósitos y aumentaron en 32 por ciento; el 44 por ciento restante constituido por depósitos en M/N se incrementó en 18 por ciento.

El **saldo de las colocaciones** del sistema financiero que ascendió a S/. 13 270 mil, se contrajo el 20 por ciento (en términos reales) respecto al saldo en similar período de 1999 al contraerse los créditos en M/N (-18 por ciento) y M/E (-24 por ciento).

El coeficiente de cartera pesada del sistema financiero alcanzó en enero el 41 por ciento, cifra que en relación a la del mes de enero de 1999 se incrementó en 15 puntos porcentuales. En M/N el coeficiente de cartera pesada fue de 25 por ciento y 84 por ciento en M/E.

I. INFLACIÓN.

Inflación.

En enero, el índice de precios al consumidor de la ciudad de Abancay registró una variación de 0,48 por ciento, acumulando una inflación de 0,48 por ciento en el primer mes del año y de 2,24 por ciento en los doce últimos meses.

Los grupos con mayor incidencia inflacionaria que registraron variaciones fueron el de alimentos y bebidas (0,59 por ciento), alquiler de vivienda, combustible y electricidad (0,68 por ciento), vestido y calzado (0,12 por ciento) y transportes y comunicaciones (0,31 por ciento). Destacan los incrementos en los precios de las hortalizas y legumbres frescas (3,5 por ciento), Tubérculos y raíces (17,8 por ciento), alquiler de vivienda (0,59 por ciento), combustibles (1,37 por ciento), confección de ropa (1,3 por ciento), calzado (0,29 por ciento), reparación de calzado (0,65 por ciento), combustibles y lubricantes (0,9 por ciento) y servicio telefónico (0,6 por ciento). Asimismo, disminuyeron los precios de la leche, queso y huevos (-0,5 por ciento), grasas y aceites comestibles (-1,45 por ciento) y frutas (-8,7 por ciento).

CIUDAD ABANCAY: VARIACION DEL INDICE DE PRECIOS AL CONSUMIDOR.						
BASE AÑO 1994 = 100						
				VARIACION (%)		
GRANDES GRUPOS DE CONSUMO	ENE 99	DIC 99	ENE 00	ENE/DIC	ACUM.ENE	ENE/ENE
INDICE GENERAL	152,45	155,12	155,86	0,48	0,48	2,24
1.ALIMENTOS Y BEBIDAS	158,84	153,08	153,97	0,58	0,58	(3,07)
2.VESTIDO Y CALZADO	134,59	139,78	139,96	0,13	0,13	3,99
3.ALQ.VIV.COMB.ELECT.Y CONS.VIV.	152,54	164,89	166,01	0,68	0,68	8,83
4.MUEBLES,ENS.Y MANTENIM.DE VIV.	132,32	134,99	134,99	0,00	0,00	2,02
5.CUIDADO CONS.SALUD Y SERV.MED.	157,13	166,82	167,91	0,65	0,65	6,86
6.TRANSPORTES Y COMUNICACIONES	126,59	144,14	144,59	0,31	0,31	14,22
7.ESPARC.DIC.SERV.CULT.Y ENSEÑAN.	162,78	221,38	221,38	0,00	0,00	36,00
8.OTROS BIENES Y SERVICIOS	136,53	144,55	145,13	0,40	0,40	6,30
FUENTE: Instituto Nacional de Estadística e Informática-Of. Abancay.						

I. PRODUCCION AGROPECUARIA.

Durante enero fueron sembradas 7 128 ha de cultivos, superficie que en relación a las siembras de similar período de 1999 supera en 609 ha (9 por ciento), habiéndose intensificado las siembras de cebada (1 309 ha), trigo (2 931 ha), papas (1 038 ha) y frijoles (1 7730 ha); sin embargo, el acumulado de siembras en lo que va de la campaña es ligeramente inferior (-0,3 por ciento) al de la campaña precedente debido a las menores superficies sembradas, principalmente, en cultivos de cebada (-5,5 por ciento), trigo (-1,3 por ciento) y papas (-3,1 por ciento), parcialmente contrarrestadas con mayores siembras en maíz amiláceo (2,5 por ciento), maswa (4,5 por ciento) y habas (5,9 por ciento) . Las siembras con relación a la programación efectuada para la presente campaña registraron un avance de 96 por ciento, pudiéndose alcanzar la meta programada en el mes siguiente con mayores siembras de cereales.

El valor de la producción agropecuaria de enero creció en 6 por ciento respecto a la de enero del año previo, sustentado en el incremento de la producción pecuaria en 34 por ciento y la disminución de la producción agrícola en 50 por ciento.

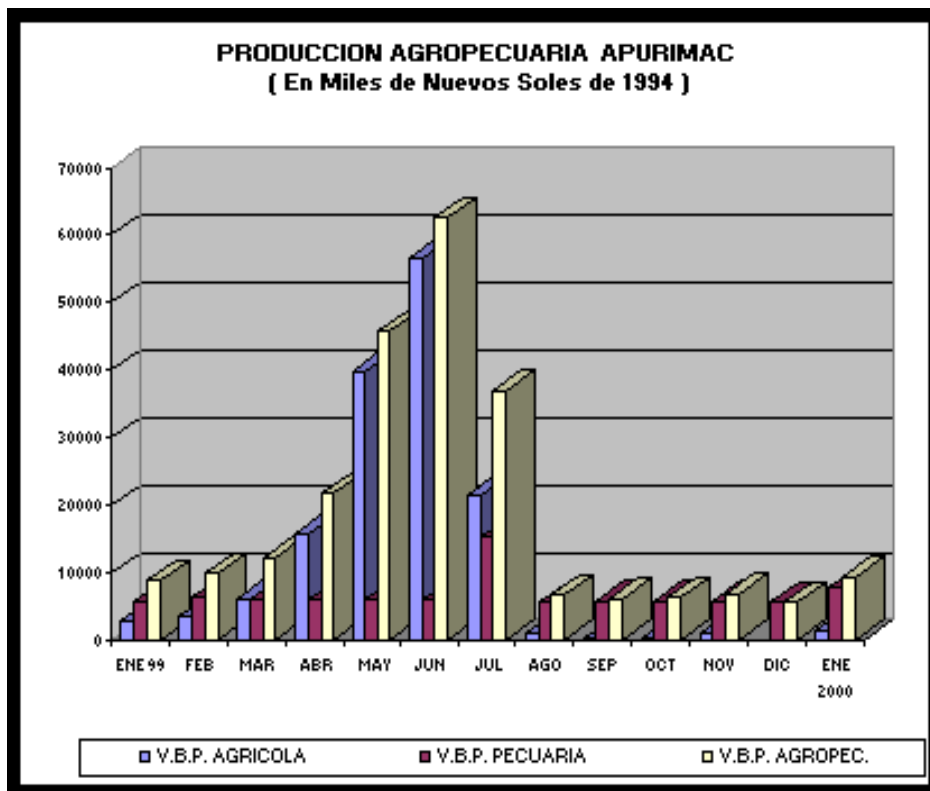

La disminución en el valor de producción agrícola se explica por la menor producción de papa (-55 por ciento) como consecuencia de haberse cosechado una menor superficie; en la parte pecuaria, explican los mayores volúmenes de producción de carne de vacuno (14 por ciento), porcino (2 por ciento) y, principalmente, leche (241 por ciento).

FINANZAS PUBLICAS.

Ingresos corrientes.

En enero la recaudación fiscal del gobierno central ascendió a S/. 1 292 mil, importe que en términos reales representa un incremento de 91 por ciento, sustentado en las mayores recaudaciones de los ingresos tributarios (10 por ciento) y los no tributarios (814 por ciento).

La recaudación de los ingresos tributarios ascendió a S/. 668 mil y representó el 52 por ciento de la recaudación fiscal del mes, importe que estuvo constituido por los impuestos a los ingresos (45 por ciento), IGV (33 por ciento), ISC (2 por ciento) y Otros tributarios (20 por ciento). El incremento de la recaudación de los ingresos tributarios se sustenta en las mayores recaudaciones del impuesto a los ingresos (25 por ciento) e IGV (1 por ciento), parcialmente atenuados por las disminuciones en el ISC (-4 por ciento) y Otros tributarios (-2 por ciento).

DEPTO APURIMAC: RECAUDACION TRIBUTARIA GOBIERNO CENTRAL

(Nuevos Soles)

	ENE 99	DIC 99	ENE 00	ENE/ENE		VARIACION PORCENTUAL	
				1998	1999	ENE00/ENE99	2000/1999
I. ING. TRIBUTARIOS	586171	589389	667811	586171	667811	13,9	13,9
1. Impto a los ingresos	231689	257995	301536	231689	301536	30,1	30,1
2. Impto General a las Ventas (I.G.V.)	212720	175768	222542	212720	222542	4,6	4,6
3. Impto Selectivo al Consumo (I.S.C.)	14550	13547	14484	14550	14484	(0,5)	(0,5)
4. Otros Ingresos Tributarios 1/	127212	142079	129249	127212	129249	1,6	1,6
II. ING. NO TRIBUTARIOS	65781	668764	623867	65781	623867	848,4	848,4
1. Fonavi	2181	0	0	2181	0	(100,0)	(100,0)
3. ONP	0	387983	361984	0	361984	#¡DIV/0!	#¡DIV/0!
4. ESSALUD	0	217745	221685	0	221685	#¡DIV/0!	#¡DIV/0!
5. Otros	63600	63036	40198	63600	40198	(36,8)	(36,8)
T O T A L	651952	1258153	1291678	651952	1291678	98,1	98,1

FUENTE: SUNAT - SUNAD

1/ Incluye I.E.S.

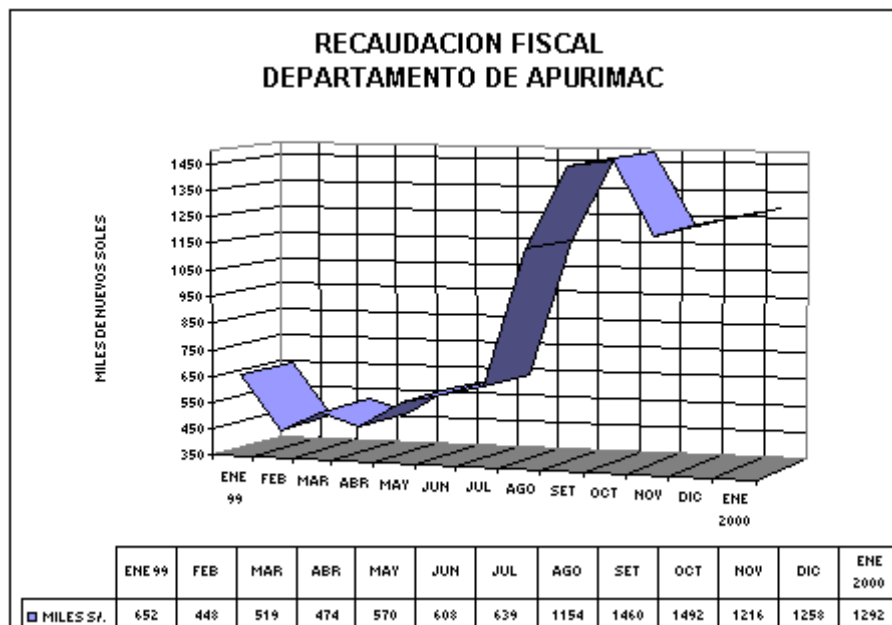

Los ingresos no tributarios, por su parte, ascendieron a S/. 624 mil y representaron el 48 por ciento restante de la recaudación fiscal del mes, constituidos, principalmente, por las recaudaciones de las contribuciones a la ONP (58 por ciento), EsSALUD (36 por ciento) y Otros no tributarios (6 por ciento). Respecto a enero de 1999, la mayor recaudación se explica por la incorporación de las contribuciones para la ONP y EsSALUD, conceptos éstos por los que las recaudaciones alcanzaron a S/. 259 mil (84 por ciento de los ingresos no tributarios), sin embargo, respecto al mes precedente, estas contribuciones se

contrajeron en términos reales en 4 por ciento debido a la menor recaudación para la ONP (-7 por ciento) frente a un incremento de 2 por ciento para EsSALUD.

III. MONEDA Y CREDITO.

1. Liquidez del sistema bancario.

Al finalizar enero, el saldo de los depósitos en el sistema financiero ascendió a S/. 51 337 mil (S/. 22 796 en M/N y S/. 28 541 mil en M/E), importe que en términos reales representa un incremento de 25 por ciento respecto al saldo de similar período del año previo, y, se sustenta en los incrementos de los depósitos en M/N (18 por ciento) y M/E (32 por ciento), principalmente, del sistema bancario, cuyas captaciones crecieron en M/N (15 por ciento) y en M/E (30 por ciento), como también del sistema no bancario, que registró incrementos en sus captaciones en M/N (31 por ciento) y M/E (40 por ciento). Destacan los incrementos de las imposiciones en M/N y M/E efectuadas en el Banco de Crédito (22 por ciento) y la Caja Municipal Cusco (32 por ciento).

Los depósitos en el sistema bancario representaron el 84 por ciento del total de depósitos en el sistema financiero, los que a su vez estuvieron constituidos por depósitos en M/N (45 por ciento) y M/E (55 por ciento), el sistema no bancario por su parte, captó el 16 por ciento restante, constituido por depósitos en M/N (44 por ciento) y M/E (46 por ciento).

DEPARTAMENTO DE APURIMAC : DEPOSITOS DEL SISTEMA FINANCIERO									
(Saldo en Miles de Nuevos Soles)									
ENTIDADES FINANCIERAS	DEPOSITOS M/N			DEPOSITOS M/E			TOTAL DEPOSITOS M/N Y M/E		
	ENE.99	DIC.99	ENE.00	ENE.99	DIC.99	ENE.00	ENE.99	DIC.99	ENE.00
I. SISTEMA BANCARIO	16086	18717	19256	17732	22303	23953	33818	41020	43209
BANCO DE LA NACION	0	0	0	0	0	0	0	0	0
BANCA MULTIPLE	16086	18717	19256	17732	22303	23953	33818	41020	43209
Crédito	15576	17605	18861	17465	21348	22813	33041	38953	41674
Del Trabajo	510	1112	395	267	955	1140	777	2067	1535
II.SISTEMA NO BANCARIO	2602	3271	3540	3148	4024	4588	5750	7295	8128
Caja Municipal Cusco	2270	2772	2962	2656	3360	3807	4926	6132	6769
CRAC Quillabamba	332	499	578	492	664	781	824	1163	1359
T O T A L	18688	21988	22796	20880	26327	28541	39568	48315	51337
FUENTE : Oficinas de las Entidades Financieras									

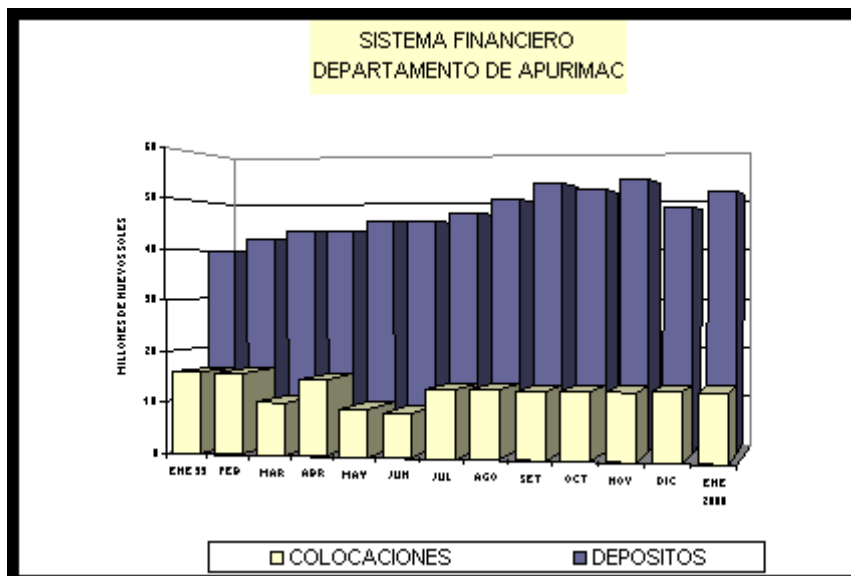

2. Crédito al sector privado.

A fines de enero, el saldo de las colocaciones del sistema financiero ascendió a S/. 13 270 (S/. 9 639 mil en M/N y S/. 3 631 mil en M/E), importe que es S/. 2 629 mil menos (-20 por ciento en términos reales) que las colocaciones efectuadas en similar período del año anterior, debido a la contracción de los créditos en M/N (-18 por ciento) y M/E (-24 por ciento), principalmente, del sistema bancario (-27 por ciento) y del sistema no bancario (-6 por ciento).

DEPARTAMENTO DE APURIMAC : COLOCACIONES DEL SISTEMA FINANCIERO									
(Saldo en Miles de Nuevos Soles)									
ENTIDADES FINANCIERAS	COLOCACIONES M/N			COLOCACIONES M/E			TOTAL COLOCACIONES M/N Y M/E		
	ENE.99	DIC.99	ENE.00	ENE.99	DIC.99	ENE.00	ENE.99	DIC.99	ENE.00
I. SISTEMA BANCARIO	6559	4982	4895	3871	3030	3028	10430	8012	7923
BANCO DE LA NACION	0	0	0	0	0	0	0	0	0
BANCA MULTIPLE	6559	4982	4895	3871	3030	3028	10430	8012	7923
Crédito	5272	3303	3209	3871	3030	3028	9143	6333	6237
Del Trabajo	1287	1679	1686	0	0	0	1287	1679	1686
II.SISTEMA NO BANCARIO	4709	4688	4744	760	601	603	5469	5289	5347
Caja Municipal Cusco	3596	3523	3547	227	178	215	3823	3701	3762
CRAC Quillabamba	1113	1165	1197	533	423	388	1646	1588	1585
T O T A L	11268	9670	9639	4631	3631	3631	15899	13301	13270
FUENTE : Oficinas de las Entidades Financieras									

Las colocaciones del Banco de Crédito disminuyeron en S/. 2 142 mil (-34 por ciento en términos reales) respecto a la de enero de 1999, en tanto que, las del Banco del Trabajo se incrementaron en S/. 231 mil (26 por ciento); en el sistema no bancario la Caja Municipal Cusco y la CRAC Quillabamba contrajeron sus colocaciones en 5 y 7 por ciento en términos reales, respectivamente.

El coeficiente de cartera pesada del sistema financiero alcanzó a 41 por ciento, la banca múltiple registró un coeficiente de 63 por ciento debido a la alta tasa registrada por el Banco de Crédito (79 por ciento); en el sistema no bancario, la Caja Municipal alcanzó el 5 por ciento y la CRAC Quillabamba el 17 por ciento.

En M/E el coeficiente de cartera alcanzó el 84 por ciento, siendo de 94 por ciento en la banca múltiple y de 34 por ciento en el sistema no bancario. En M/N dicho coeficiente alcanzó el 25 por ciento, siendo en el sistema bancario de 43 por ciento debido a la alta tasa de morosidad registrada en el Banco de Crédito (66 por ciento) y, en el sistema no bancario que alcanzó el 5 por ciento, destacó con la tasa más alta la CRAC Quillabamba (9 por ciento).

DEPTO DE APURIMAC: COEFICIENTES DE CARTERA PESADA DEL SIST. FINANCIERO						
(En porcentajes)						
	M/N			M/E		
	ENE.99	DIC.99	ENE.00	ENE.99	DIC.99	ENE.00
Banca Múltiple	26,47	42,65	43,21	51,80	93,30	93,92
Banca Corporativa	32,87	64,27	65,85	51,80	93,30	93,92
Banca de Consumo	0,00	0,12	0,12	#¡DIV/0!	#¡DIV/0!	#¡DIV/0!
Sistema no Bancario	5,50	4,82	5,23	22,24	32,95	34,33
Caja Municipal	4,67	3,66	4,00	1,76	25,28	20,93
Caja Rural	8,18	8,33	8,86	30,96	36,17	41,75
SISTEMA FINANCIERO	17,70	24,31	24,51	46,94	83,31	84,03

CIUDAD ABANCAY: VARIACION DEL INDICE DE PRECIOS AL CONSUMIDOR.															
BASE AÑO 1994 = 100															
	1999												INFLAC.	2000	INFLAC.
GRANDES GRUPOS DE CONSUMO	ENE	FEB	MAR	ABR	MAY	JUN	JUL	AGO	SET	OCT	NOV	DIC	1999	ENE	ENE-ENE
INDICE GENERAL	0,03	(0,68)	0,02	0,22	0,01	0,04	0,03	0,43	0,12	0,39	0,49	0,67	1,78	0,48	2,24
1.ALIMENTOS Y BEBIDAS	0,24	-0,48	-0,44	1,47	-1,14	0,84	0,32	0,16	0,67	0,14	0,9	0,82	(3,86)	0,58	(3,07)
2.VESTIDO Y CALZADO	0,47	0,00	0,23	0,05	0,00	1,16	0,57	0,58	0,08	1,06	0,14	0,06	4,34	0,13	3,99
3.ALQ.VIV.COMB.ELECT.Y CONS.VIV.	0,14	-3,10	0,97	1,31	1,50	0,72	1,02	2,72	2,25	0,77	0,97	0,74	7,94	0,68	8,83
4.MUEBLES,ENS. Y MANTENIM.DE VIV.	0,00	0,00	0,55	0,00	0,00	1,13	0,02	0,07	0,01	0,25	0,07	0,04	2,02	0,00	2,02
5.CUIDADO CONS.SALUD Y SERV.MED.	0,91	0,00	0,35	0,15	0,00	0,00	0,00	1,14	2,97	0,6	0,66	0,17	7,13	0,65	6,86
6.TRANSPORTES Y COMUNICACIONES	0,84	-1,50	0,00	1,04	0,56	0,00	0,39	1,67	5,24	2,99	2,4	0,41	14,83	0,31	14,22
7.ESPARC.DIC.SERV.CULT.Y ENSEÑAN.	0,00	1,27	0,84	17,54	8,02	4,59	0,00	0,07	0,09	0,09	0,05	0	36,00	0,00	36,00
8.OTROS BIENES Y SERVICIOS	2,41	-0,37	1,58	0,41	0,14	0,24	0,49	1,10	0,35	0,25	0	1,56	8,42	0,40	6,30

FUENTE: Instituto Nacional de Estadística e Informática-Of. Abancay.

Última actualización 3/04/00
Por Banaco Central de Reserva

DEPARTAMENTO DE APURIMAC: PRODUCCION AGROPECUARIA 1/.																
	1 999												TOTAL	2000	VARIACION 00/99 (%)	
	ENE	FEB	MAR	ABR	MAY	JUN	JUL	AGO	SET	OCT	NOV	DIC	1 999	ENE	ENE/ENE	ACUM.ENE
AGRICOLA 1/	2 949	3534	6156	15780	39809	56667	21 622	1 103	337	389	1 143	0	149 490	1 484	(50,00)	(50,00)
Cebada	0	0	0	160	2 277	5 451	2 843	0	0	0	0	0	10 731	0	#iDIV/0!	#iDIV/0!
Maíz amarillo	0	25	135	201	264	228	55	0	0	0	0	0	908	0	#iDIV/0!	#iDIV/0!
Maíz amiláceo	0	0	0	4 582	11 031	15 514	4 434	0	0	0	0	0	35 562	0	#iDIV/0!	#iDIV/0!
Quinua	0	0	0	62	498	445	58	0	0	0	0	0	1 063	0	#iDIV/0!	#iDIV/0!
Trigo	0	0	0	264	778	5 315	3 506	95	0	0	0	0	9 957	0	#iDIV/0!	#iDIV/0!
Kiwicha	0	0	0	16	60	48	6	0	0	0	0	0	130	0	#iDIV/0!	#iDIV/0!
Maswa	0	0	88	165	1 411	1 297	623	0	0	0	0	0	3 583	0	#iDIV/0!	#iDIV/0!
Oca	0	0	0	359	1 590	1 740	730	0	0	0	0	0	4 420	0	#iDIV/0!	#iDIV/0!
Olluco	0	0	66	499	1 773	3 967	1 592	0	0	0	0	0	7 896	0	#iDIV/0!	#iDIV/0!
Papa	6 677	8 622	10 273	24 647	61 923	86 059	32 017	2 491	704	986	2 941	0	237 340	2 998	(55,00)	(55,00)
Yuca	0	0	0	11	10	15	10	0	0	0	0	0	47	0	#iDIV/0!	#iDIV/0!
Arveja	189	7	388	335	459	685	94	27	0	0	0	0	2 185	95	(50,00)	(50,00)
Frijol	0	0	449	1 157	1 779	527	330	0	0	0	0	0	4 242	0	#iDIV/0!	#iDIV/0!
Haba	180	48	391	474	1 187	1 299	500	22	26	0	0	0	4 127	203	13,00	13,00
Tarwi	0	0	0	0	141	160	98	33	31	7	0	0	469	0	#iDIV/0!	#iDIV/0!
Plátano	13	18	21	20	8	0	0	0	14	0	0	0	94	18	36,00	36,00
Maíz Choclo	29	83	684	55	0	0	0	0	0	0	0	0	850	32	12,00	12,00
PECUARIA 1/	5 829	6 423	6 082	5 920	5 912	5 967	15 306	5 563	5 789	5 884	5 809	5 709	80 193	7 825	34,20	34,20
Carne de ave	53	51	54	57	60	59	61	63	64	66	60	10	659	10	(81,00)	(81,00)
Carne de vacuno	547	675	696	692	691	694	785	692	688	696	713	697	8 267	625	14,20	14,20
Carne de ovino	159	133	134	132	135	136	129	125	129	132	138	137	1 618	135	(14,80)	(14,80)
Carne de porcino	259	339	250	210	216	221	153	203	213	225	232	226	2 749	264	1,60	1,60
Carne de caprino	54	52	50	39	42	42	3 095	35	42	43	42	44	3580	38	(30,00)	(30,00)
Carne de alpaca	49	38	48	40	65	65	39	51	65	75	40	75	651	66	33,40	33,40
Carne de llama	3	3	3	3	3	3	3	3	1	3	3	3	34	3	0,00	0,00
Carne de cuy	9	9	8	8	8	8	8	7	8	8	8	8	96	8	(8,50)	(8,50)
Carne de conejo	0	0	0	0	0	0	0	0	0	0	0	0	2	0	#iDIV/0!	#iDIV/0!
Huevos	7	7	7	7	0	7	7	6	6	7	7	7	73	7	(1,60)	(1,60)
Leche	1 070	1 041	1 061	1 120	1 012	1 007	898	995	1 131	1 079	1 004	1 117	12 535	3 645	240,60	240,60
Lana de oveja	118	68	19	18	16	16	16	0	0	0	0	15	286	104	(11,70)	(11,70)
Fibra de alpaca	49	52	45	50	46	46	0	0	0	0	0	3	291	6	(88,00)	(88,00)
TOTAL 1/	8 778	9 957	12 238	21 700	45 721	62 634	36 928	6 666	6 126	6 273	6 952	5 709	229 683	9 309	6,00	6,00

1/ : Valor en miles de Nuevos Soles de 1994.

Fuente: Dirección Regional Agraria Apurímac.

DPTO. APURIMAC: AVANCE DE LA PRODUCCION AGRICOLA 1/.												
	CAMPAÑA AGRICOLA 1998/99						CAMPAÑA AGRICOLA 1999/2000					
	PROGRAMACION		AGOSTO-ENERO				PROGRAMACION		AGOSTO-ENERO			
CULTIVOS	SIEMBRA	PRODUCC.	SIEMBRA	PERDIDA	COSECHA	PRODUC.	SIEMBRA	PRODUCC.	SIEMBRA	PERDIDA	COSECHA	PRODUC.
	ha	t	ha	ha	ha	t	ha	t	ha	ha	ha	t
Cebada	9 500	9 500	10 031	71	0	0	10 500	10 500	9 496	0	0	0
Maíz amarillo	600	600	725	131	0	0	630	630	643	0	0	0
Maíz amiláceo	31 000	31 000	32 568	0	0	0	33 975	33 975	33 384	0	0	0
Quinua	1 050	750	1 246	0	0	0	1 020	620	1 281	0	0	0
Trigo	8 500	8 500	9 241	18	0	0	9 020	9 020	9 120	0	91	95
Kiwicha	100	100	158	0	0	0	92	92	175	0	0	0
Maswa	850	1 700	973	0	0	0	758	1 895	1 017	0	0	0
Oca	1 000	3 000	1 155	0	0	0	1 255	3 620	1 128	0	0	0
Olluco	2 000	6 000	2 174	13	0	0	2 215	3 500	2 233	0	0	0
Papa	25 000	175 000	25 060	144	655	6 677	26 453	185 171	24 290	0	858	10 120
Yuca	10	50	14	0	0	0	35	175	14	0	0	0
Arveja	1 500	1 500	1 730	0	64	189	1 341	1 315	1 765	0	48	122
Frijol	4 000	4 000	4 015	0	0	0	4 048	4 048	4 165	0	0	0
Haba	2 500	2 500	3 124	12	60	180	4 264	4 314	3 308	0	117	251
Tarwi	400	400	605	0	80	59	505	505	512	0	88	70
Plátano	10	100	14	0	3	21	39	480	0	0	4	32
Maíz Choclo	150	1 500	182	0	12	29	150	1 500	177	0	42	32
Total	88 170	246 200	93 015	389	874	7 155	96 300	261 360	92 708	0	1 248	10 721

FUENTE: DIRECCION SUB-REGIONAL DEL MINISTERIO DE AGRICULTURA DE APURIMAC.

1/: Comprende información Provincia de Andahuaylas.

Última actualización 3/04/00
Por Banco Central de Reserva

DPTO. APURIMAC: AVANCE DE LA PRODUCCION AGRICOLA 1/.								
	ENERO 1999				ENERO 2000			
CULTIVOS	SIEMBRAS	PERDIDA	COSECHA	PRODUC.	SIEMBRA	PERDIDA	COSECHA	PRODUC.
	ha	ha	ha	t	ha	ha	ha	t
Cebada	1 496	71	0	0	1 309	0	0	0
Maíz amarillo	40	131	0	0	40	0	0	0
Maíz amiláceo	20	0	0	0	20	0	0	0
Quinua	8	0	0	0	30	0	0	0
Trigo	1 970	18	0	0	2 931	0	0	0
Kiwicha	5	0	0	0	10	0	0	0
Maswa	0	0	0	0	0	0	0	0
Oca	0	0	0	0	0	0	0	0
Olluco	10	13	0	0	20	0	0	0
Papa	1 240	144	655	6 677	1 038	0	250	2 998
Yuca	0	0	0	0	0	0	0	0
Arveja	55	0	64	189	0	0	35	95
Frijol	1 670	0	0	0	1 730	0	0	0
Haba	5	12	60	180	0	0	92	203
Tarwi	0	0	0	0	0	0	0	0
Plátano	0	0	2	13	0	0	2	18
Maíz Choclo	0	0	12	29	0	0	42	32
Total	6 519	389	793	7 088	7 128	0	421	3 346
FUENTE: DIRECCION SUB-REGIONAL DEL MINISTERIO DE AGRICULTURA DE APURIMAC.								
1/ : Comprende información Prov. de Andahuaylas.								

Última actualización 3/04/00
Por Banco Central de Reserva

DPTO.APURIMAC: SIEMBRAS (ha).																
	1999												TOTAL	2 000	VARIACION % 00/99	
CULTIVOS	ENE	FEB	MAR	ABR	MAY	JUN	JUL	AGO	SET	OCT	NOV	DIC	1 999	ENE	ENE/ENE	ACUM.ENE
Cebada	1 496								40	250	2 491	5 404	9 683	1 309	(12,50)	(12,50)
Maíz amarillo	40							75	115	223	90	100	643	40	0,00	0,00
Maíz amiláceo	20								5 145	12 489	15 560	170	33 384	20	0,00	0,00
Quinua	8								60	389	592	210	1 259	30	275,00	275,00
Trigo	1 970	320							25	120	656	5 570	8 479	2 931	48,80	48,80
Kiwicha	5								7	33	100	25	170	10	100,00	100,00
Maswa									60	499	414	44	1 017		#¡DIV/0!	#¡DIV/0!
Oca									30	647	437	14	1 128		#¡DIV/0!	#¡DIV/0!
Olluco	10								1	1 146	976	90	2 223	20	100,00	100,00
Papa	1 240	2	19	25	42	50		628	587	5 828	10 279	4 940	24 630	1 038	(16,30)	(16,30)
Yuca										5	5	4	14		#¡DIV/0!	#¡DIV/0!
Arveja	55							42	300	563	639	221	1 820		(100,00)	(100,00)
Frijol	1 670	210						70	265	440	360	1 300	4 315	1 730	3,60	3,60
Haba	5							65	346	1 208	1 134	555	3 313		(100,00)	(100,00)
Tarwi									70	242	190	10	512		#¡DIV/0!	#¡DIV/0!
Plátano													0		#¡DIV/0!	#¡DIV/0!
Maíz Choclo								62	75	40			177		#¡DIV/0!	#¡DIV/0!
Total	6519	532	19	25	42	50	0	942	8126	24122	33923	18657	92 767	7 128	9,30	9,30

Última actualización 3/04/00

DPTO.APURIMAC: COSECHAS (ha).																
	1999												TOTAL	2 000	VARIACION % 00/99	
CULTIVOS	ENE	FEB	MAR	ABR	MAY	JUN	JUL	AGO	SET	OCT	NOV	DIC	1 999	ENE	ENE/ENE	ACUM.ENE
Cebada				140	1 980	5 205	2 555						9 880		#;DIV/0!	#;DIV/0!
Maíz amarillo		25	135	158	210	157	40						725		#;DIV/0!	#;DIV/0!
Maíz amiláceo				4 265	9 601	14 432	4 148						32 446		#;DIV/0!	#;DIV/0!
Quinua				78	588	515	64						1 245		#;DIV/0!	#;DIV/0!
Trigo				240	695	4 967	3 226	91					9 219		#;DIV/0!	#;DIV/0!
Kiwicha				22	75	53	8						158		#;DIV/0!	#;DIV/0!
Maswa			17	32	360	368	194						971		#;DIV/0!	#;DIV/0!
Oca				73	404	458	220						1 155		#;DIV/0!	#;DIV/0!
Olluco			12	91	688	943	406						2 140		#;DIV/0!	#;DIV/0!
Papa	655	880	1 076	2 658	5 480	8 815	3 635	198	64	86	260		23 807	250	(61,80)	(61,80)
Yuca				2	2	3	2						9		#;DIV/0!	#;DIV/0!
Arveja	64	3	272	281	389	555	76	13					1 653	35	(45,30)	(45,30)
Frijol			375	1 205	1 785	560	300						4 225		#;DIV/0!	#;DIV/0!
Haba	60	20	181	370	978	1 013	464	10	15				3 111	92	53,30	53,30
Tarwi					199	196	124	40	39	9			607		#;DIV/0!	#;DIV/0!
Plátano	2	2	3	3	1				2				12	2	33,30	33,30
Maíz Choclo	12	27	129	14									182	42	250,00	250,00
Total	793	957	2200	9632	23435	38240	15462	352	120	95	260	0	91 545	421	(46,90)	(46,90)

Última actualización 3/04/00
Por Banco Central de Reserva

DPTO.APURIMAC: PRODUCCION (t).																
	1999												TOTAL	2 000	VARIACION % 00/99	
CULTIVOS	ENE	FEB	MAR	ABR	MAY	JUN	JUL	AGO	SET	OCT	NOV	DIC	1 999	ENE	ENE/ENE	ACUM.ENE
Cebada				160	2 277	5 451	2 843						10 731		#¡DIV/0!	#¡DIV/0!
Maíz amarillo		25	135	201	264	228	55						908		#¡DIV/0!	#¡DIV/0!
Maíz amiláceo				4 582	11 031	15 514	4 434						35 562		#¡DIV/0!	#¡DIV/0!
Quinua				62	498	445	58						1 063		#¡DIV/0!	#¡DIV/0!
Trigo				264	778	5 315	3 506	95					9 957		#¡DIV/0!	#¡DIV/0!
Kiwicha				16	60	48	6						130		#¡DIV/0!	#¡DIV/0!
Maswa			88	165	1 411	1 297	623						3 583		#¡DIV/0!	#¡DIV/0!
Oca				359	1 590	1 740	730						4 420		#¡DIV/0!	#¡DIV/0!
Olluco			66	499	1 773	3 967	1 592						7 896		#¡DIV/0!	#¡DIV/0!
Papa	6 677	8 622	10 273	24 647	61 923	86 059	32 017	2 491	704	986	2 941		237 340	2 998	(55,10)	(55,10)
Yuca				11	10	15	10						47		#¡DIV/0!	#¡DIV/0!
Arveja	189	7	388	335	459	685	94	27					2 185	95	(49,80)	(49,80)
Frijol			449	1 157	1 779	527	330						4 242		#¡DIV/0!	#¡DIV/0!
Haba	180	48	391	474	1 187	1 299	500	22	26				4 127	203	12,80	12,80
Tarwi					141	160	98	33	31	7			469		#¡DIV/0!	#¡DIV/0!
Plátano	13	18	21	20	8				14				94	18	36,40	36,40
Maíz Choclo	29	83	684	55									850	32	11,60	11,60
Total	7088	8803	12494	33007	85189	122751	46895	2667	775	993	2941	0	323 602	3 346	(52,80)	(52,80)

Última actualización 3/04/00
Por Banco Central de Reserva

DEPARTAMENTO DE APURIMAC: PRODUCCION PECUARIA 2/.

			1999												TOTAL	2 000	VARIACION 00/99 (%)		
ESPECIES	VARIABLE	U.MEDIDA	ENE	FEB	MAR	ABR	MAY	JUN	JUL	AGO	SET	OCT	NOV	DIC	1 999	ENE	ENE/ENE	ACUM.ENE	
AVES	POBLACION 1/	UNIDADES																	
	PRODUCCION	UNIDADES (SACA)	26 250,00	25 335,00	26 815,00	28 410,00	30 191,00	29 720,00	30 920,00	31 690,00	22 010,00	33 020,00	30 170,00	4 990	319 521	4 998	(80,96)	(80,96)	
	CARNE	CARCASA (t)	53,19	51,14	54,05	57,10	60,26	59,28	61,35	62,78	63,87	65,91	60,04	10	659	10	(81,01)	(81,01)	
	HUEVOS	GALLINAS POSTURA	5 785,00	5 790,00	5 480,00	5 492,00	5 510,00	5 640,00	5 680,00	5 470,00	5 520,00	5 670,00	5 720,00	5 715	67 472	5 750	(0,61)	(0,61)	
		€	6,89	6,97	6,58	6,61	0,00	6,78	6,81	6,29	6,45	6,64	6,70	7	73	7	(1,60)	(1,60)	
VACUNOS	POBLACION 1/	UNIDADES																	
	PRODUCCION	UNIDADES (SACA)	6 072,00	6 150,00	6 392,00	6 355,00	6 341,00	6 374,00	6 295,00	6 360,00	6 320,00	6 350,00	6 500,00	6 330	75 839	5 660	(6,79)	(6,79)	
	CARNE	CARCASA (t)	547,10	674,80	696,41	691,82	690,55	694,14	785,27	691,80	688,20	696,48	713,00	697	8 267	625	14,24	14,24	
	LECHE	VACAS EN ORDEÑO	18 013,00	17 390,00	17 200,00	17 252,00	17 039,00	17 020,00	16 790,00	16 495,00	16 750,00	16 470,00	16 600,00	16 540	204 079	16 710	(7,23)	(7,23)	
		€	1 070,25	1 041,15	1 060,60	1 120,13	1 011,77	1 007,11	898,28	995,00	1 131,00	1 079,00	1 004,00	1 117	12 535	3 645	240,57	240,57	
OVINOS	POBLACION 1/	UNIDADES																	
	PRODUCCION	UNIDADES (SACA)	11 315,00	11 080,00	11 201,00	11 101,00	11 247,00	10 710,00	10 340,00	10 230,00	10 470,00	10 890,00	11 466,00	11 245	131 295	140	(1,55)	(1,55)	
	CARNE	CARCASA (t)	158,98	133,15	133,83	132,17	135,12	136,12	128,73	125,06	128,70	131,68	138,25	137	1 618	135	(14,83)	(14,83)	
	LANA	ANIM.ESQUILADOS	59 121,00	33 620,00	9 570,00	9 090,00	8 250,00	8 250,00	8 000,00						7 200	143 101	49 990	(15,44)	(15,44)
		€	117,78	67,78	18,94	18,47	16,00	16,00	16,00						15	286	104	(11,70)	(11,70)
PORCINOS	POBLACION 1/	UNIDADES																	
	PRODUCCION	UNIDADES (SACA)	5 136,00	5 200,00	5 011,00	4 117,00	4 241,00	4 352,00	4 140,00	4 090,00	4 220,00	4 355,00	4 475,00	25 175	74 512	5 189	1,03	1,03	
	CARNE	CARCASA (t)	259,30	338,91	250,20	210,25	215,57	221,45	153,40	203,45	213,20	224,90	232,00	226	2 749	264	1,62	1,62	
CAPRINOS	POBLACION 1/	UNIDADES																	
	PRODUCCION	UNIDADES (SACA)	3 675,00	3 578,00	3 544,00	3 224,00	2 753,00	2 830,00	2 925,00	2 968,00	2 922,00	2 927,00	3 075,00	3 134	37 555	3 139	(14,59)	(14,59)	
	CARNE	CARCASA (t)	54,01	52,05	49,94	39,00	41,75	41,67	3 095,00	35,26	42,12	43,37	42,05	44	3 580	38	(30,01)	(30,01)	
	LECHE	CABRAS EN ORDEÑO												240	240	245	#;DIV/0!	#;DIV/0!	
		€												2	2	2	#;DIV/0!	#;DIV/0!	
ALPACAS	POBLACION 1/	UNIDADES																	
	PRODUCCION	UNIDADES (SACA)	1 989,00	2 600,00	2 433,00	2 577,00	2 629,00	2 625,00	2 576,00	2 577,00	645,00	2 644,00	2 668,00	2 645	28 608	2 648	33,13	33,13	
	CARNE	CARCASA (t)	49,42	38,44	47,51	39,59	64,69	64,57	38,58	51,48	65,41	75,37	40,42	75	651	66	33,45	33,45	
	FIBRA	ANIM.ESQUILADOS	12 592,00	13 470,00	11 540,00	12 425,00	11 600,00	11 600,00	0,00						1 070	74 297	1 890	(84,99)	(84,99)
		€	48,69	52,28	44,93	50,07	46,00	46,00	0,00						3	291	6	(87,96)	(87,96)
LLAMAS	POBLACION 1/	UNIDADES																	
	PRODUCCION	UNIDADES (SACA)	138,00	140,00	142,00	145,00	147,00	145,00	140,00	120,00	124,00	132,00	137,00	136	1 646	139	0,72	0,72	
	CARNE	CARCASA (t)	2,99	3,01	3,04	3,11	3,15	3,12	3,02	2,52	1,41	2,80	2,90	3	34	3	0,00	0,00	
	FIBRA	ANIM.ESQUILADOS	4 140,00	2 640,00	320,00	30,00	0,00	0,00	0,00	0,00	0,00	0,00	0,00	5 870	13 000	4 200	1,45	1,45	
		€	11,74	7,49	0,80	0,07	0,00	0,00	0,00	0,00	0,00	0,00	0,00	7	27	5	(56,56)	(56,56)	
CUYES	POBLACION 1/	UNIDADES																	
	PRODUCCION	UNIDADES (SACA)	16 240,00	16 045,00	15 940,00	15 952,00	15 955,00	15 975,00	15 980,00	14 740,00	14 870,00	14 970,00	15 020,00	15 040	186 727	15 075	(7,17)	(7,17)	
	CARNE	CARCASA (t)	8,73	8,77	7,98	8,04	8,09	8,10	8,11	7,40	7,64	7,70	7,92	8	96	8	(8,48)	(8,48)	
CONEJOS	PRODUCCION	UNIDADES (SACA)	130,00	104,00	96,00	98,00	75,00	78,00	80,00	75,00	79,00	91,00	98,00	104	1 108	110	(15,38)	(15,38)	
	CARNE	CARCASA (t)	0,00	0,23	0,21	0,22	0,17	0,17	0,18	0,16	0,18	0,21	0,24	0	2,20	0,30	#;DIV/0!	#;DIV/0!	

1/: POBLACION ANUAL.

2/: Cifras reajustadas con información de la Provincia de Andahuaylas.

DEPARTAMENTO DE APURIMAC: BENEFICIO DE GANADO EN CAMALES																		
	1999												TOTAL	2 000	VARIACION 00/99 (%)		ENE	
	ENE	FEB	MAR	ABR	MAY	JUN	JUL	AGO	SET	OCT	NOV	DIC	1 999	ENE	ENE/ENE	ACUM.ENE	1 999	2 000
VACUNOS																		
Nº DE CABEZAS	682	716	702	683	671	687	741	723	719	740	789	784	8 637	880	29,00	29,00	682	880
kg	75 680	77 862	76 162	74 638	73 318	75 071	81 825	79 672	79 224	81 372	86 484	89 085	950 393	91 462	20,90	20,90	75 680	91 462
OVINOS																		
Nº DE CABEZAS	65	97	88	117	106	100	90	77	82	80	85	94	1 081	181	178,50	178,50	65	181
kg	705	1 090	1 103	1 325	1 193	1 127	1 009	837	911	880	948	1 052	12 180	2 172	208,10	208,10	705	2 172
CAPRINOS																		
Nº DE CABEZAS	24	39	39	47	33	36	33	30	35	30	35	38	419	36	50,00	50,00	24	36
kg	284	438	493	515	325	459	376	352	412	379	411	446	4 890	432	52,10	52,10	284	432
PORCINOS																		
Nº DE CABEZAS	254	302	305	279	275	192	277	272	281	281	352	333	3 403	330	29,90	29,90	254	330
kg	14 355	16 275	16 577	17 082	15 462	15 757	15 393	14 949	15 392	15 339	18 665	18 252	193 498	16 135	12,40	12,40	14 355	16 135
TOTAL																		
Nº DE CABEZAS	1 025	1 154	1 134	1 126	1 085	1 015	1 141	1 102	1 117	1 131	1 261	1 249	13 540	1 427	39,20	39,20	1 025	1 427
kg	91 024	95 665	94 335	93 560	90 298	92 414	98 603	95 810	95 939	97 970	106 508	108 835	1 160 961	110 201	21,10	21,10	91 024	110 201
* : Cifras preliminares sujetas a reajuste.																		
FUENTE: Oficina de Información Agraria (O.I.A) de la Sub-Dirección Regional del Ministerio de Agricultura de Apurímac.																		

Última actualización 3/04/00
Por Banco Central de Reserva

DEPARTAMENTO DE APURIMAC: INGRESOS CORRIENTES DEL GOBIERNO CENTRAL EN TERMINOS NOMINALES

(Nuevos Soles)

	1999												2000	Var %	Acumulados a Enero			
	ENE	FEB	MAR	ABR	MAY	JUN	JUL	AGO	SET	OCT	NOV	DIC			AÑO	ENE	Ene00/Ene99	1999
I. ING. TRIBUTARIOS	586171	406663	468332	426607	527795	552850	566780	530519	695814	714250	553168	589389	6618338	667811	13,9	6618338	667811	-89,9
1. Impto a los ingresos	231689	185216	184367	267116	205866	212763	224974	215632	320073	295017	238824	257995	2839532	301536	30,1	2839532	301536	-89,4
2. Impto General a las Ventas (IGV)	212720	114940	144418	54202	185336	187954	210778	163866	219799	275294	171096	175768	2116171	222542	4,6	2116171	222542	-89,5
3. Impto Selectivo al Consumo (ISC)	14550	8970	7379	22176	11760	13464	9983	23883	16051	19238	13794	13547	174795	14484	-0,5	174795	14484	-91,7
4. Otros Ingresos Tributarios 1/	127212	97537	132168	83113	124833	138669	121045	127138	139891	124701	129454	142079	1487840	129249	1,6	1487840	129249	-91,3
II. ING. NO TRIBUTARIOS	65781	41130	50359	70271	42038	55224	72453	623261	764246	777847	662941	668764	3894315	623867	848,4	3894315	623867	-84,0
1. FONAVI	2181	3828	1202	3725	274	2684	4039	2562	2392		574		23461	0	-100,0	23461	0	-100,0
2. ONP								325295	409222	447827	379090	387983		361984	#;DIV/0!	1949417	361984	-81,4
3. ESSALUD								190620	227524	223506	219315	217745		221685	#;DIV/0!	1078710	221685	-79,4
4. Otros	63600	37302	49157	66546	41764	52540	68414	104784	125108	106514	63962	63036	842727	40198	-36,8	842727	40198	-95,2
TOTAL ING. CORRIENTES (I+II)	651952	447793	518691	496878	569833	608074	639233	1153780	1460060	1492097	1216109	1258153	10512653	1291678	98,1	10512653	1291678	-87,7

FUENTE: SUNAT - SUNAD

1/ Incluye I.E.S.

Última actualización 3/04/00
Por Banco Central de Reserva

DEPARTAMENTO DE APURIMAC: DEPOSITOS EN EL SISTEMA FINANCIERO EN M/N													
(Saldo en Miles de Nuevos Soles)													
ENTIDADES FINANCIERAS	1999												2000
	Ene	Feb	Mar	Abr	May	Jun	Jul	Ago	Set	Oct	Nov	Dic	Ene
I. SISTEMA BANCARIO	16086	16970	17127	16003	18234	17951	18819	21272	23671	21664	20386	18717	19256
BANCO DE LA NACION	0	0	0	0	0	0	0	0	0	0	0	0	0
BANCA MULTIPLE	16086	16970	17127	16003	18234	17951	18819	21272	23671	21664	20386	18717	19256
Crédito	15576	16458	16478	15292	17444	16961	17939	20102	22202	20029	18614	17605	18861
Trabajo	510	512	649	711	790	990	880	1170	1469	1635	1772	1112	395
II. SISTEMA NO BANCARIO	2602	2818	2563	2458	2667	2764	2869	3083	3326	3453	3906	3271	3540
Caja Municipal	2270	2423	2079	2010	2215	2351	2408	2662	2844	2925	3406	2772	2962
CRAC. Quillabamba	332	395	484	448	452	413	461	421	482	528	500	499	578
T O T A L	18688	19788	19690	18461	20901	20715	21688	24355	26997	25117	24292	21988	22796
FUENTE : Entidades Financieras													

Última actualización 3/04/00
Por Banco Central de Reserva

DEPARTAMENTO DE APURIMAC: DEPOSITOS EN LA BANCA MULTIPLE SEGUN TIPO DE DEPOSITO EN M/N													
(Saldo en Miles de Nuevos Soles)													
ENTIDADES FINANCIERAS	1999												2000
	Ene	Feb	Mar	Abr	May	Jun	Jul	Ago	Set	Oct	Nov	DIC	ENE
DEPOSITOS A LA VISTA	4928	4859	4107	4186	4633	4698	4920	5230	7302	5447	4959	4289	3067
Crédito	4928	4859	4107	4186	4633	4698	4920	5230	7302	5447	4959	4289	3067
Trabajo													
DEPOSITOS DE AHORRO	10698	11623	12796	11136	12913	12534	13180	15440	15625	15018	14221	14179	16096
Crédito	10635	11556	12329	11065	12760	12176	12907	14791	14813	14493	13529	13204	15702
Trabajo	63	67	467	71	153	358	273	649	812	525	692	975	394
DEPOSITOS A PLAZO	460	488	224	681	688	713	719	602	744	1199	1206	249	93
Crédito	13	43	42	41	51	81	112	81	87	89	126	112	92
Trabajo	447	445	182	640	637	632	607	521	657	1110	1080	137	1
T O T A L	16086	16970	17127	16003	18234	17945	18819	21272	23671	21664	20386	18717	19256
Crédito	15576	16458	16478	15292	17444	16955	17939	20102	22202	20029	18614	17605	18861
Trabajo	510	512	649	711	790	990	880	1170	1469	1635	1772	1112	395
FUENTE : Entidades Financieras													

Última actualización 3/04/00
Por Banco Central de Reserva

DEPARTAMENTO DE APURIMAC: DEPOSITOS EN EL SISTEMA NO BANCARIO SEGUN TIPO DE DEPOSITO EN M/N													
(Saldo en miles de Nuevos Soles)													
ENTIDADES FINANCIERAS	1999												2000
	ENE	FEB	MAR	ABR	MAY	JUN	JUL	AGO	SET	OCT	NOV	DIC	ENE
DEPOSITOS DE AHORRO	2169	2332	2049	1933	2116	2225	2221	2383	2566	2678	3100	2679	2859
Caja Municipal	1947	2095	1761	1689	1867	1979	1953	2144	2307	2387	2822	2394	2507
CRAC Quillabamba	222	237	288	244	249	246	268	239	259	291	278	285	352
DEPOSITOS A PLAZO	433	486	514	525	551	539	648	700	760	775	806	592	681
Caja Municipal	323	328	318	321	348	372	455	518	537	538	584	378	455
CRAC Quillabamba	110	158	196	204	203	167	193	182	223	237	222	214	226
T O T A L	2602	2818	2563	2458	2667	2764	2869	3083	3326	3453	3906	3271	3540
Caja Municipal	2270	2423	2079	2010	2215	2351	2408	2662	2844	2925	3406	2772	2962
CRAC Quillabamba	332	395	484	448	452	413	461	421	482	528	500	499	578
FUENTE: Entidades Financieras													

Última actualización 3/04/00
 Por Banco Central de Reserva

DEPARTAMENTO DE APURIMAC: DEPOSITOS EN EL SISTEMA FINANCIERO EN M/E													
(Saldo equivalente en Miles de Nuevos Soles)													
ENTIDADES FINANCIERAS	1999												2000
	Ene	Feb	Mar	Abr	May	Jun	Jul	Ago	Set	Oct	Nov	Dic	ENE
I. SISTEMA BANCARIO	17732	18951	20617	21910	21358	21134	21694	21751	22178	22598	24862	22303	23953
BANCO DE LA NACION	0	0	0	0	0	0	0	0	0	0	0	0	0
BANCA MULTIPLE	17732	18951	20617	21910	21358	21134	21694	21751	22178	22598	24862	22303	23953
Crédito	17465	18644	20220	21492	20920	20412	20974	21054	21386	21613	23794	21348	22813
Trabajo	267	307	397	418	438	722	720	697	792	985	1068	955	1140
II.SISTEMA NO BANCARIO	3148	3489	3480	3489	3593	3857	3841	3896	4040	4165	4534	4024	4588
Caja Municipal	2656	2931	2857	2784	2969	3223	3216	3278	3427	3473	3751	3360	3807
CRAC. Quillabamba	492	558	623	705	624	634	625	618	613	692	783	664	781
T O T A L	20880	22440	24097	25399	24951	24991	25535	25647	26218	26763	29396	26327	28541
FUENTE : Entidades Financieras													

Última actualización 3/04/00
 Por Banco Central de Reserva

DEPARTAMENTO DE APURIMAC: DEPOSITOS EN LA BANCA MULTIPLE SEGUN TIPO DE DEPOSITO EN M/E													
(Saldo equivalente en Miles de Nuevos Soles)													
ENTIDADES FINANCIERAS	1999												2000
	Ene	Feb	Mar	Abr	May	Jun	Jul	Ago	Set	Oct	Nov	Dic	ENE
DEPOSITOS A LA VISTA	963	1243	1279	1728	1712	940	1041	1579	1198	1170	1188	1024	1438
Crédito	963	1243	1279	1728	1712	940	1041	1579	1198	1170	1188	1024	1438
Trabajo	0	0	0	0	0	0	0	0	0	0	0	0	0
DEPOSITOS DE AHORRO	16250	17337	16891	17549	16946	17180	17858	17428	18205	18478	20326	17929	18954
Crédito	16178	17269	16779	17418	16772	16990	17689	17277	18000	18160	19987	17609	18568
Trabajo	72	68	112	131	174	190	169	151	205	318	339	320	386
DEPOSITOS A PLAZO	519	371	2447	2633	2700	3014	2795	2744	2775	2950	3348	3350	3561
Crédito	324	132	2162	2346	2436	2482	2244	2198	2188	2283	2619	2715	2807
Trabajo	195	239	285	287	264	532	551	546	587	667	729	635	754
T O T A L	17732	18951	20617	21910	21358	21134	21694	21751	22178	22598	24862	22303	23953
Crédito	17465	18644	20220	21492	20920	20412	20974	21054	21386	21613	23794	21348	22813
Trabajo	267	307	397	418	438	722	720	697	792	985	1068	955	1140
FUENTE : Entidades Financieras													

Última actualización 3/04/00
Por Banco Central de Reserva

DEPARTAMENTO DE APURIMAC: DEPOSITOS EN EL SISTEMA NO BANCARIO SEGUN TIPO DE DEPOSITO EN M/E													
(Saldo equivalente en Miles de Nuevos Soles)													
ENTIDADES FINANCIERAS	1999												2000
	ENE	FEB	MAR	ABR	MAY	JUN	JUL	AGO	SET	OCT	NOV	DIC	ENE
DEPOSITOS DE AHORRO	2328	2510	2372	2228	2188	2368	2191	2176	2262	2455	2873	2506	2874
Caja Municipal	2132	2323	2170	1984	2051	2203	1978	1985	2104	2263	2606	2290	2620
CRAC Quillabamba	196	187	202	244	137	165	213	191	158	192	267	216	254
DEPOSITOS A PLAZO	820	979	1108	1261	1405	1489	1650	1720	1778	1710	1661	1518	1714
Caja Municipal	524	608	687	800	918	1020	1238	1293	1323	1210	1145	1070	1187
CRAC Quillabamba	296	371	421	461	487	469	412	427	455	500	516	448	527
T O T A L	3148	3489	3480	3489	3593	3857	3841	3896	4040	4165	4534	4024	4588
Caja Municipal	2656	2931	2857	2784	2969	3223	3216	3278	3427	3473	3751	3360	3807
CRAC Quillabamba	492	558	623	705	624	634	625	618	613	692	783	664	781
FUENTE: Entidades Financieras													

Última actualización 3/04/00
 Por Banco Central de Reserva

DEPARTAMENTO DE APURIMAC: COLOCACIONES DEL SISTEMA FINANCIERO EN M/N													
(Saldo en Miles de Nuevos Soles)													
ENTIDADES FINANCIERAS	1999												2000
	Ene	Feb	Mar	Abr	May	Jun	Jul	Ago	Set	Oct	Nov	DIC	ENE
I. SISTEMA BANCARIO	6559	6504	6105	5926	5526	5172	5244	5288	5120	5152	5107	4982	4895
BANCO DE LA NACION	0	0	0	0	0	0	0	0	0	0	0	0	0
BANCA MULTIPLE	6559	6504	6105	5926	5526	5172	5244	5288	5120	5152	5107	4982	4895
Crédito	5272	5085	4507	4320	4009	3658	3770	3699	3563	3575	3454	3303	3209
Trabajo	1287	1419	1598	1606	1517	1514	1474	1589	1557	1577	1653	1679	1686
II.SISTEMA NO BANCARIO	4709	4621	4314	4398	4308	4113	4037	4024	4027	4157	4339	4688	4744
Caja Municipal	3596	3474	3264	3287	3206	3047	3000	2928	2873	3017	3176	3523	3547
CRAC Quillabamba	1113	1147	1050	1111	1102	1066	1037	1096	1154	1140	1163	1165	1197
TOTAL	11268	11125	10419	10324	9834	9285	9281	9312	9147	9309	9446	9670	9639
FUENTE : Entidades Financieras													

Última actualización 3/04/00
 Por Banco Central de Reserva

DEPARTAMENTO DE APURIMAC: COLOCACIONES DEL SISTEMA FINANCIERO EN M/N POR SECTORES													
(Saldo en Miles de Nuevos Soles)													
SECTOR	1999												2000
	Ene	Feb	Mar	Abr	May	Jun	Jul	Ago	Set	Oct	Nov	DIC	ENE
AGRICULTURA	572	536	462	450	420	1342	1452	1447	1396	1388	1353	1299	1269
GANADERIA	144	134	115	111	104	297	334	337	325	321	314	302	296
PESQUERIA	4	4	4	4	4	38	34	31	30	31	29	28	27
MINERIA	0	0	0	0	0	0	0	0	0	0	0	0	0
INDUSTRIA	530	516	489	476	455	177	177	174	172	178	180	196	190
TRANSPORTES	386	366	369	0	377	353	355	349	344	356	361	389	380
COMERCIO	4280	4132	3756	3632	3420	618	620	610	603	622	632	681	664
CONSTRUCCION	23	23	21	395	18	0	0	0	0	0	0	0	0
SECTOR PUBLICO	516	493	431	415	386	1999	1968	1901	1829	1853	1776	1693	1636
DIVERSOS	4813	4921	1996	4841	4650	4461	4341	4463	4448	4560	4801	5082	5177
T O T A L	11268	11125	7643	10324	9834	9285	9281	9312	9147	9309	9446	9670	9639

Última actualización 3/04/00
 Por Banco Central de Reserva

DEPARTAMENTO DE APURIMAC: COLOCACIONES DEL SISTEMA FINANCIERO EN M/E													
(Saldo equivalente en Miles de Nuevos Soles)													
ENTIDADES FINANCIERAS	1999												2000
	Ene	Feb	Mar	Abr	May	Jun	Jul	Ago	Set	Oct	Nov	DIC	ENE
I. SISTEMA BANCARIO	3871	3946	4130	3829	3704	3375	3247	3302	3212	3219	3076	3030	3028
BANCO DE LA NACION	0	0	0	0	0	0	0	0	0	0	0	0	0
BANCA MULTIPLE	3871	3946	4130	3829	3704	3375	3247	3302	3212	3219	3076	3030	3028
Crédito	3871	3946	4130	3829	3704	3375	3247	3302	3212	3219	3076	3030	3028
Trabajo	0	0	0	0	0	0	0	0	0	0	0	0	0
II.SISTEMA NO BANCARIO	760	742	685	651	641	667	621	633	640	608	591	601	603
Caja Municipal	227	240	239	220	209	197	189	179	194	181	194	178	215
CRAC Quillabamba	533	502	446	431	432	470	432	454	446	427	397	423	388
T O T A L	4631	4688	4815	4480	4345	4042	3868	3935	3852	3827	3667	3631	3631
FUENTE : Entidades Financieras													

Última actualización 3/04/00
 Por Banco Central de Reserva

DEPARTAMENTO DE APURIMAC: COLOCACIONES DEL SISTEMA FINANCIERO EN M/E POR SECTORES													
(Saldo equivalente en Miles de Nuevos Soles)													
SECTOR	1999												2000
	Ene	Feb	Mar	Abr	May	Jun	Jul	Ago	Set	Oct	Nov	Dic	ENE
AGRICULTURA	683	704	763	769	932	784	779	793	777	791	757	770	765
GANADERIA	10	10	10	0	0	0	0	0	0	0	0	0	0
PESQUERIA	0	0	0	0	0	0	0	0	0	0	0	0	0
MINERIA	0	0	0	0	0	0	0	0	0	0	0	0	0
INDUSTRIA	235	235	226	195	37	152	140	144	143	140	139	133	134
TRANSPORTES	45	48	48	44	42	39	38	36	39	36	39	35	43
COMERCIO	2775	2792	2850	2634	2526	2346	2225	2265	2206	2177	2071	2047	2036
CONSTRUCCION	5	5	4	4	4	3	2	3	3	3	3	3	2
SECTOR PUBLICO	574	583	602	552	533	477	456	465	454	454	434	427	425
DIVERSOS	304	311	231	282	271	241	228	229	230	226	224	216	226
T O T A L	4631	4688	4734	4480	4345	4042	3868	3935	3852	3827	3667	3631	3631

Última actualización 3/04/00
 Por Banco Central de Reserva

DEPARTAMENTO DE APURIMAC: RELACION COLOCACIONES/DEPOSITOS EN M/N DEL SISTEMA FINANCIERO													
(En Miles de Nuevos Soles)													
ENTIDADES FINANCIERAS	1999												2000
	Ene	Feb	Mar	Abr	May	Jun	Jul	Ago	Set	Oct	Nov	Dic	ENE
I. SISTEMA BANCARIO	0,41	0,38	0,36	0,37	0,30	0,29	0,28	0,25	0,22	0,24	0,25	0,27	0,25
BANCO DE LA NACION	0,00	0,00	0,00	0,00	0,00	0,00	0,00	0,00	0,00	0,00	0,00	0,00	0,00
BANCA MULTIPLE	0,41	0,38	0,36	0,37	0,30	0,29	0,28	0,25	0,22	0,24	0,25	0,27	0,25
Crédito	0,34	0,31	0,27	0,28	0,23	0,22	0,21	0,18	0,16	0,18	0,19	0,19	0,17
Trabajo	2,52	2,77	2,46	2,26	1,92	1,53	1,68	1,36	1,06	0,96	0,93	1,51	4,27
II.SISTEMA NO BANCARIO	1,81	1,64	1,68	1,79	1,62	1,49	1,41	1,31	1,21	1,20	1,11	1,43	1,34
Caja Municipal	1,58	1,43	1,57	1,64	1,45	1,30	1,25	1,10	1,01	1,03	0,93	1,27	1,20
CRAC Quillabamba	3,35	2,90	2,17	2,48	2,44	2,58	2,25	2,60	2,39	2,16	2,33	2,33	2,07
T O T A L	0,60	0,56	0,53	0,56	0,47	0,45	0,43	0,38	0,34	0,37	0,39	0,44	0,42
FUENTE : Entidades Financieras													

Última actualización 3/04/00
 Por Banco Central de Reserva

DEPARTAMENTO DE APURIMAC: RELACION COLOCACIONES/DEPOSITOS EN M/E DEL SISTEMA FINANCIERO													
(Saldo equivalente en Miles de Nuevos Soles)													
ENTIDADES FINANCIERAS	1999												2000
	Ene	Feb	Mar	Abr	May	Jun	Jul	Ago	Set	Oct	Nov	DIC	ENE
I. SISTEMA BANCARIO	0,22	0,21	0,20	0,17	0,17	0,16	0,15	0,15	0,14	0,14	0,12	0,14	0,13
BANCO DE LA NACION	0,00	0,00	0,00	0,00	0,00	0,00	0,00	0,00	0,00	0,00	0,00	0,00	0,00
BANCA MULTIPLE	0,22	0,21	0,20	0,17	0,17	0,16	0,15	0,15	0,14	0,14	0,12	0,14	0,13
Crédito	0,22	0,21	0,20	0,18	0,18	0,17	0,15	0,16	0,15	0,15	0,13	0,14	0,13
Trabajo	0,00	0,00	0,00	0,00	0,00	0,00	0,00	0,00	0,00	0,00	0,00	0,00	0,00
II.SISTEMA NO BANCARIO	0,24	0,21	0,20	0,19	0,18	0,17	0,16	0,16	0,16	0,15	0,13	0,15	0,13
Caja Municipal	0,09	0,08	0,08	0,08	0,07	0,06	0,06	0,05	0,06	0,05	0,05	0,05	0,06
CRAC Quillabamba	1,08	0,90	0,72	0,61	0,69	0,74	0,69	0,73	0,73	0,62	0,51	0,64	0,50
T O T A L	0,22	0,21	0,20	0,18	0,17	0,16	0,15	0,15	0,15	0,14	0,12	0,14	0,13
FUENTE : Entidades Financieras													

Última actualización 3/04/00
Por Banco Central de Reserva

DEPARTAMENTO DE APURIMAC: COEFICIENTE DE CARTERA PESADA EN M/N Y M/E DEL SISTEMA FINANCIERO 1/													
ENTIDADES FINANCIERAS	1999												2000
	ENE	FEB	MAR	ABR	MAY	JUN	JUL	AGO	SET	OCT	NOV	DIC	ENE
I. SISTEMA BANCARIO	35,84	40,88	35,95	33,33	37,27	40,09	41,68	59,10	72,23	47,03	61,91	61,81	62,59
BANCA MULTIPLE	35,84	40,88	35,95	33,33	37,27	40,09	41,68	59,10	72,23	47,03	61,91	61,81	62,59
Crédito	40,88	47,31	42,60	39,90	44,59	48,72	50,43	72,52	79,97	57,92	77,55	78,16	79,48
Trabajo	0,00	48,19	0,00	0,00	40,17	0,00	0,00	0,00	0,06	0,13	0,12	0,12	0,12
II. SISTEMA NO BANCARIO	7,82	8,13	9,68	9,25	7,84	8,56	8,52	9,30	9,00	10,45	10,65	8,02	8,51
Caja Municipal	4,50	3,98	5,68	5,39	3,37	3,61	4,11	4,86	4,83	6,82	5,34	4,70	4,97
CRAC Quillabamba	15,55	17,48	19,05	18,02	17,80	19,01	18,11	18,19	17,00	17,87	22,12	15,74	16,91
T O T A L	26,20	29,77	27,33	25,12	27,00	28,78	29,93	41,59	58,00	33,76	42,64	40,42	40,80
1/ (Colocaciones vencidas + cobranza judicial)/(total de Colocaciones)													

Última actualización 3/04/00
Por Banco Central de Reserva

DEPTO. DE APURIMAC: COEFICIENTE DE CARTERA PESADA EN M/N DEL SISTEMA FINANCIERO 1/													
ENTIDADES FINANCIERAS	1999												2000
	ENE	FEB	MAR	ABR	MAY	JUN	JUL	AGO	SET	OCT	NOV	DIC	ENE
I. SISTEMA BANCARIO	26,47	27,87	29,69	30,47	35,00	34,20	42,80	43,21	43,28	43,11	44,63	42,65	43,21
BANCA MULTIPLE	26,47	27,87	29,69	30,47	35,00	34,20	42,80	43,21	43,28	43,11	44,63	42,65	43,21
Crédito	32,87	35,58	40,18	41,71	48,24	47,98	59,10	61,77	62,17	62,07	65,92	64,27	65,85
Trabajo	0,00	32,27	0,00	0,00	38,02	0,00	0,00	46,69	0,06	0,13	0,12	0,12	0,12
II. SISTEMA NO BANCARIO	5,50	4,91	22,29	5,62	4,48	4,81	5,05	4,95	4,59	6,30	5,35	4,82	5,23
Caja Municipal	4,67	3,94	#;DIV/0!	4,53	2,90	3,22	3,47	3,42	3,38	5,57	3,87	3,66	4,00
CRAC Quillabamba	8,18	7,85	8,57	8,82	9,07	9,38	9,64	9,03	7,63	8,25	9,37	8,33	8,86
T O T A L	17,70	18,32	28,60	19,87	21,63	21,12	26,31	26,68	26,25	26,67	26,58	24,31	24,51
1/ (Colocaciones vencidas + cobranza judicial)/(total de Colocaciones)													

Última actualización 3/04/00
 Por Banco Central de Reserva

DEPTO, DE APURIMAC: COEFICIENTE DE CARTERA PESADA EN M/E DEL SISTEMA FINANCIERO 1/													
ENTIDADES FINANCIERAS	1999												2000
	Ene	Feb	Mar	Abr	May	Jun	Jul	Ago	Set	Oct	Nov	Dic	ENE
I. SISTEMA BANCARIO	51,80	62,39	45,25	37,84	40,66	49,51	40,38	84,55	85,77	53,31	90,60	93,30	93,92
BANCA MULTIPLE	51,80	62,39	45,25	37,84	40,66	49,51	40,38	84,55	85,77	53,31	90,60	93,30	93,92
Crédito	51,80	62,39	45,25	37,84	40,66	49,51	40,38	84,55	85,77	53,31	90,60	93,30	93,92
Trabajo	#¡DIV/0!	80,90	#¡DIV/0!	#¡DIV/0!	43,67	#¡DIV/0!	#¡DIV/0!	91,79	#¡DIV/0!	#¡DIV/0!	96,77	#¡DIV/0!	#¡DIV/0!
II. SISTEMA NO BANCARIO	22,24	28,17	36,76	33,79	30,42	31,63	31,08	36,97	36,72	38,82	49,58	32,95	34,33
Caja Municipal	1,76	4,58	23,50	18,18	10,53	9,64	14,29	28,49	26,29	27,62	29,38	25,28	20,93
CRAC Quillabamba	30,96	39,44	43,72	41,76	40,05	40,85	38,43	40,31	41,26	43,56	59,45	36,17	41,75
T O T A L	46,94	56,98	44,05	37,25	39,15	46,56	38,88	76,90	77,62	51,01	83,99	83,31	84,03
1/ (Colocaciones vencidas + cobranza judicial)/(total de Colocaciones)													

Última actualización 3/04/00
Por Banco Central de Reserva