

INFORME DE COYUNTURA - JULIO DE 1999

SECTOR MONETARIO

Departamento de Cusco.

A fines de julio el saldo de los depósitos en el sistema financiero ascendió a S/. 597 415 mil, habiéndose incrementado en S/. 193 590 mil (44 por ciento en términos reales) respecto al saldo de fines de julio de 1998.

Del saldo total de los depósitos, S/. 433 567 mil (73 por ciento) correspondieron a depósitos en M/E y S/. 163 848 mil (27 por ciento) a depósitos en M/N, importes que en relación a los de julio de 1998 se incrementaron en S/. 152 860 mil y S/. 40 730 mil, generando crecimientos reales de 51 y 30 por ciento, respectivamente.

El saldo de los depósitos en la banca múltiple (M/N más M/E) ascendió a S/. 571 924 mil, habiéndose incrementado respecto al de julio de 1998 en S/. 184 313 mil (44 por ciento en términos reales) al incrementarse, principalmente, los depósitos en los bancos de Crédito (64 por ciento), Wiese (50 por ciento) y Bancosur (509 por ciento), mientras que disminuyó en el Banco Latino (-55 por ciento). En el sistema no bancario destaca el incremento real del saldo de los depósitos en la Caja Municipal Cusco (43 por ciento).

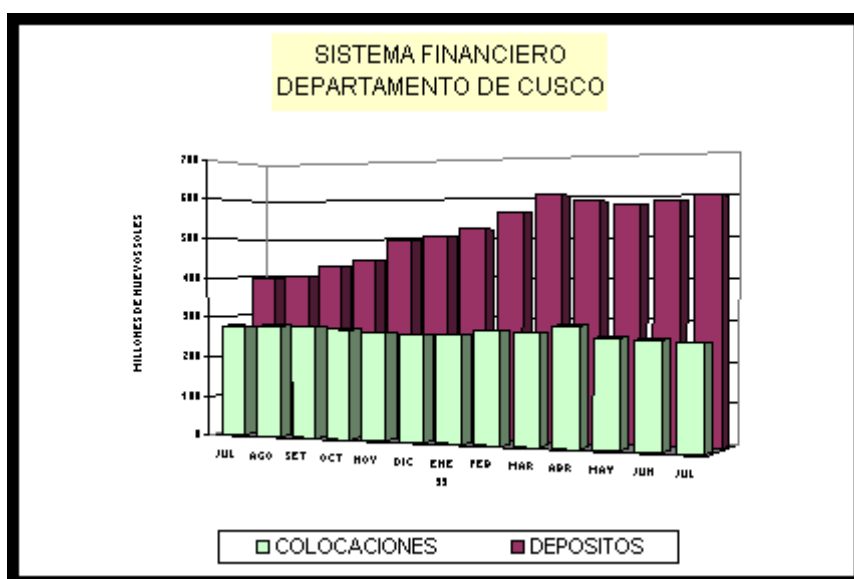

A fines de julio el saldo de las colocaciones del sistema financiero disminuyó respecto al de julio de 1998 en S/. 22 337 mil (-10 por ciento en términos reales) y alcanzó a S/. 254 777 mil.

Del total de colocaciones del sistema financiero S/. 188 508 mil (74 por ciento) correspondió a colocaciones en M/E, importe que respecto al de julio de 1998 disminuyó en S/. 11 546 mil (-8 por ciento en términos reales), en tanto que, en M/N alcanzó a S/. 66 269 mil (26 por ciento), habiendo disminuido en S/. 10 791 mil (-16 por ciento en términos reales), situación que se explica, principalmente, por la contracción de las colocaciones de los bancos de Crédito (-23 por ciento), Continental (-26 por ciento) y

Bancosur (-7 por ciento), los que en conjunto sustentan el 60 por ciento del total de las colocaciones del sistema financiero.

El coeficiente de intermediación financiera (colocaciones en M/N más M/E / depósitos en M/N más M/E) descendió de 69 por ciento en julio de 1998 a 43 por ciento en julio de 1999, siendo en M/N 40 por ciento y en M/E 43 por ciento..

En julio el coeficiente de cartera pesada (créditos vencidos más créditos en cobranza judicial en M/N más M/E / colocaciones en M/N más M/E) del sistema financiero fue de 24 por ciento, siendo en la banca múltiple de 26 por ciento debido a las altas tasas de morosidad registradas en los bancos de Crédito (66 por ciento), Wiese (29 por ciento), Latino (26 por ciento), Continental (18 por ciento); y, en el sistema no bancario que fue de 10 por ciento, destacó la CRAC Quillabamba (19 por ciento). Cabe precisar que, el coeficiente de cartera pesada en M/E del sistema financiero fue de 26 por ciento y en M/N de 15 por ciento, situación debida, principalmente, a las altas tasas de morosidad registradas en la recuperación de los créditos en M/E (28 por ciento) y M/N (19 por ciento) de la banca múltiple.

DEPARTAMENTO DE CUSCO : DEPOSITOS Y COLOCACIONES DEL SISTEMA FINANCIERO EN M/N Y M/E												
(Saldo en Miles de Nuevos Soles)												
ENTIDADES FINANCIERAS	MONEDA NACIONAL						MONEDA EXTRAJERA					
	DEPOSITOS			COLOCACIONES			DEPOSITOS			COLOCACIONES		
	JUL.98	JUN.99	JUL.99	JUL.98	JUN.99	JUL.99	JUL.98	JUN.99	JUL.99	JUL.98	JUN.99	JUL.99
I. SISTEMA BANCARIO	115597	150749	153063	58653	49229	48898	272014	412448	418861	187046	176652	172435
BANCO DE LA NACION	0	0	0	0	0	0	0	0	0	0	0	0
BANCA MULTIPLE	115597	150749	153063	58653	49229	48898	272014	412448	418861	187046	176652	172435
Crédito	26490	85054	86357	5955	2477	2405	103679	131586	131931	47431	41345	39679
Interbank	13863	13259	13456	3197	10157	9327	26310	45515	29992	5013	5862	5475
Latino	20784	2492	2492	564	615	615	5429	9647	9647	698	401	401
Wiese	12851	11497	10441	6045	7978	8927	34718	37426	62938	30598	28473	28090
Continental	36777	29985	32002	26676	15282	15379	91134	97214	96622	67415	58226	55636
Lima	0	526	680	0	933	817	0	2075	2499	0	6932	8061
Bancosur	4253	7133	6796	4825	3921	3663	10218	84834	83588	35891	35413	35091
Del Trabajo	579	803	839	8260	7866	7765	522	4151	1644	0	0	2
Solventa	0	0	0	3131	0	0	4	0	0	0	0	0
II.SISTEMA NO BANCARIO	7521	9760	10785	18407	16879	17371	8693	13449	14706	13008	16570	16073
Caja Municipal Cusco	6838	8109	8933	17438	15543	15955	7474	10905	12099	7554	9276	9104
CRAC Quillabamba	683	1651	1852	969	1336	1416	1219	2544	2607	5454	7294	6969
T O T A L	123118	160509	163848	77060	66108	66269	280707	425897	433567	200054	193222	188508

FUENTE : Oficinas de las Entidades Financieras

ENCAJE.

En julio el total de obligaciones sujetas a encaje (TOSE) en M/N de la Caja Municipal Cusco registró un promedio diario de S/. 10 393 mil, habiendo encajado un promedio diario de S/. 732 mil con un excedente de 0,6 por ciento respecto a su encaje exigible.

En similar período el TOSE promedio de la CRAC Quillabamba ascendió a S/ 2 184 mil con un encaje promedio efectivo de S/. 169 mil y un excedente de 10 por ciento sobre su encaje exigible.

SECTOR EXTERNO.

Departamento de Cusco.

En julio se realizó una operación de importación por un valor CIF de US\$ 3 mil, siendo ésta, a su vez, la única en lo que va del año, dicho importe representa disminuciones de 96 y 98 por ciento en relación a los montos registrados en julio y el período enero - julio de 1998, respectivamente; situación que se debe a la no acreditación de una agencia aduanera en Cusco luego que a fines de diciembre de 1998 cerrara sus oficinas la Agencia PATRASA.

SECTOR FISCAL.

Departamento de Cusco.

En el mes de julio la recaudación fiscal ascendió a S/. 9 847 mil, importe que representa una disminución real de 5 por ciento respecto a julio de 1998, debido principalmente a la menor recaudación del IGV (-7 por ciento), RUS (-11 por ciento) y FONAVI (-29 por ciento), situación contrarrestada por las mayores recaudaciones de los impuestos a la renta (2 por ciento) y el rubro Otros (36 por ciento). El 93 por ciento de los ingresos fiscales se sustentó en la recaudación de los impuestos a la renta (45 por ciento), IGV (34 por ciento), FONAVI (7 por ciento) y Otros (7 por ciento); la recaudación aduanera representó el 0,3 por ciento.

En los siete primeros meses del año la recaudación acumulada ascendió a S/. 76 737 mil, importe que con relación al monto recaudado en similar período de 1998 representa una disminución real de 11 por ciento. Las menores recaudaciones se registraron en los rubros IGV (-27 por ciento), ISC (-41 por ciento), RUS (-9 por ciento), FONAVI (-31 por ciento) y Aduanas (-41 por ciento); en tanto que se incrementaron en los rubros de renta (7 por ciento) y Otros (41 por ciento).

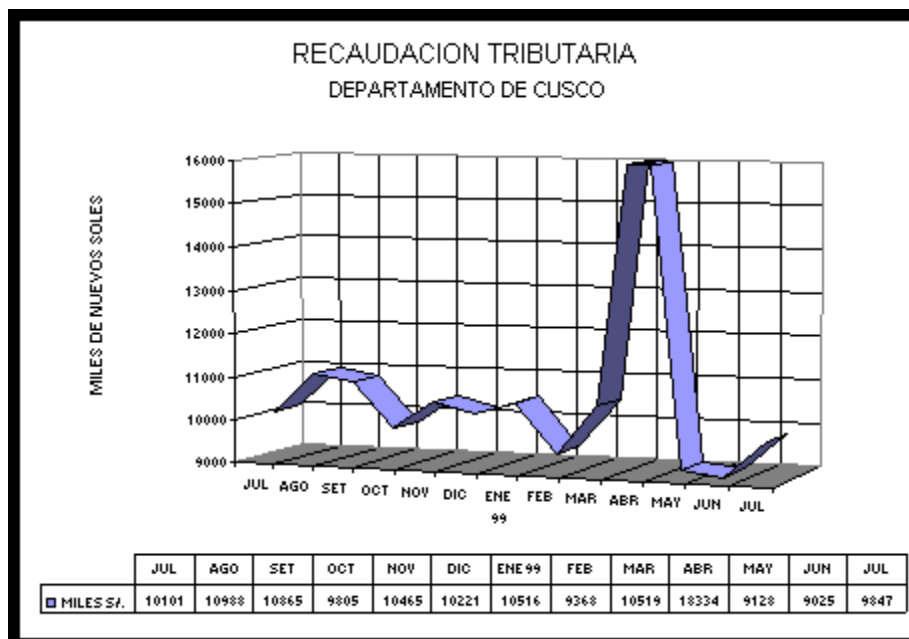

DEPTO CUSCO: RECAUDACION TRIBUTARIA GOBIERNO CENTRAL

(En Nuevos Soles)

	JUL.98	JUN.99	JUL.99	ENE-JUL		VARIACION %	
				1998	1999	1999/1998	JUL99/JUL98
ING. TRIBUTARIOS	4269951	4023356	4455058	34649088	38021325	9,7	4,3
RENDA	4269951	4023356	4455058	34649088	38021325	9,7	4,3
A LA PROD. Y CONSUMO	4012166	3488118	3785481	36468665	27629202	(24,2)	(5,6)
I.G.V.	3527727	3103059	3361447	33032318	24714909	(25,2)	(4,7)
I.S.C.	107565	65167	80575	930075	566483	(39,1)	(25,1)
RUS	376874	319892	343459	2506272	2347810	(6,3)	(8,9)
ING. NO TRIBUTARIOS	1731670	1494820	1575821	12165723	10884137	(10,5)	(9,0)
FONAVI	1000615	722254	733439	7424036	5232693	(29,5)	(26,7)
MULTAS	203082	137666	105005	1635353	1152347	(29,5)	(48,3)
OTROS	527973	634900	737377	3106334	4499097	44,8	39,7
ADUANAS	86823	18856	30350	332271	202107	(39,2)	(65,0)
T O T A L	10100611	9025150	9846710	83615746	76736771	(8,2)	(2,5)

FUENTE: SUNAT - SUNAD

SECTOR REAL.

SECTOR AGROPECUARIO.

Departamento de Cusco.

En julio prosiguieron las actividades agrícolas bajo condiciones de insuficiencia hídrica (escasez de lluvias) y temperaturas entre -5°C y 21,3°C con anomalías negativas respecto a lo normal (según el registro del SENAMHI en la estación de la Granja K'aira de Cusco), habiéndose instalado 312 ha de cultivos, superficie inferior en 57 por ciento respecto a la de similar período de la campaña precedente.

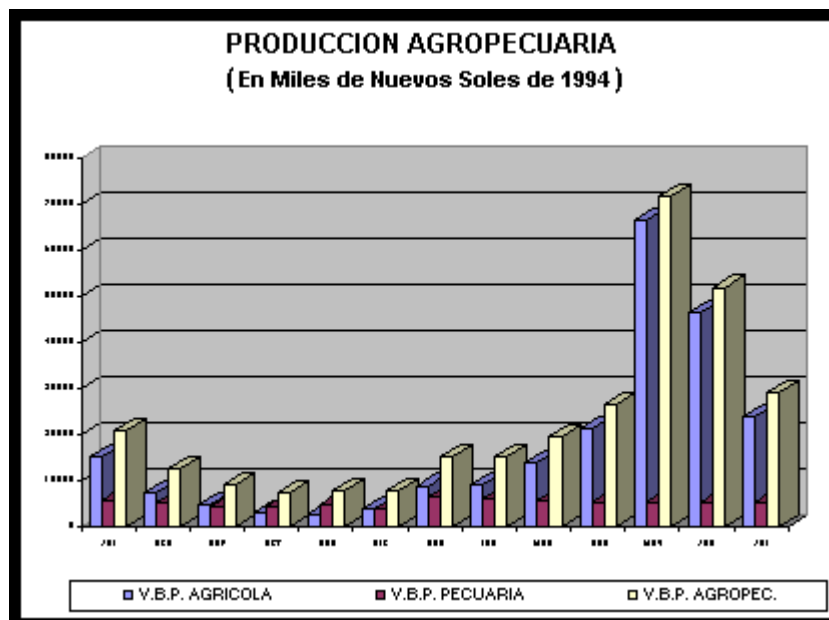

La producción agropecuaria durante julio respecto a su similar de 1998 registró un crecimiento de 38 por ciento al haberse incrementado la producción agrícola en 55 por ciento y disminuido la pecuaria en 7 por ciento; situación que se explica por la intensificación de las actividades de cosecha de los cultivos, principalmente alto andinos, cuyo relativo retraso se debió a los cambios en las condiciones climáticas respecto a lo acontecido durante la campaña 97/98 por el fenómeno de El Niño.

En lo que va del año (enero - julio) la producción agropecuaria registró una disminución de 5 por ciento al disminuir la producción agrícola (-5 por ciento) y la pecuaria (-3 por ciento) respecto a la de similar período de 1998, explicado principalmente por los menores volúmenes de producción de yuca (-38 por ciento), cacao (-15 por ciento), café (-3 por ciento), ocas (-8 por ciento), ollucos (-4 por ciento) y habas (-18 por ciento), parcialmente contrarrestados por el incremento en la producción de maíz amiláceo (18 por ciento) y papas (15 por ciento), y, en la parte pecuaria por la menor producción de carne de vacuno (-2 por ciento) y leche (-29 por ciento).

Al finalizar la campaña agrícola 98/99, la producción agrícola dio como resultado una disminución de 7 por ciento respecto a la campaña precedente (97/98). Este resultado se explica por lo siguiente:

- La disminución de las siembras en 6 812 ha (-7 por ciento) y en 6 505 ha (-6 por ciento) respecto a las siembras efectuadas en la campaña precedente y a lo programado para la campaña 98/99, respectivamente, debido a la incertidumbre en el desarrollo de las condiciones climatológicas (escasez de lluvias en períodos críticos que generaron el retraso de las siembras en algunos cultivos), la falta de disponibilidad de semillas de calidad (escasez y altos costos, principalmente en papas) así como la falta de financiamiento; lo que reflejan las menores superficies sembradas respecto a la campaña 97 /98, destacando entre otros 2 024 ha de cultivos de arroz (-37 por ciento), 2 193 ha de cebada (-17 por ciento), 709 ha de quinua (-24 por ciento), 968 ha de trigo (-14 por ciento), 999 ha de papas (-5 por ciento) y 797 ha de habas (-11 por ciento);

contrariamente, fueron incrementadas en sustitución 643 ha de ccañiwa (169 por ciento), 596 ha de maíz amarillo (9 por ciento), 680 ha de yuca (9 por ciento) y 520 ha de arvejas (55 por ciento), entre otros.

- La disminución en los volúmenes de producción, principalmente, en cultivos de yuca (-36 por ciento), achiote (-35 por ciento), cacao (-15 por ciento), café (-2 por ciento) y cebada (-20 por ciento) debido a que aún están en proceso de cosecha, y otros como el arroz (-29 por ciento) son el resultado de las menores superficies sembradas. Particularmente, en el caso del café, los precios en el mercado internacional así como las variaciones climáticas (presencia de heladas y exceso de lluvias) que afectaron la normal maduración, cosecha y secado de los granos, fueron determinantes en el resultado negativo obtenido en la presente campaña.
- Los mayores rendimientos obtenidos en la producción de cebada (16 por ciento), maíz amiláceo (24 por ciento), papas (9 por ciento), quinua (21 por ciento), trigo (40 por ciento) y en cultivos andinos: maswa (7 por ciento), ocas (25 por ciento) y ollucos (9 por ciento), han compensado parcialmente los resultados de las menores superficies sembradas.

MINERIA.

La producción de concentrados de minerales por BHP Tintaya S.A. durante julio alcanzó a 22 059 TM con un contenido fino de 6 408 TM de cobre, 86 473 g de oro y 2 444 kg de plata. El volumen de concentrados producidos superó en 18 por ciento lo del mes precedente, aunque, en relación a julio de 1998 disminuyó en 6 por ciento, lo que se reflejó en una disminución de 4 por ciento en el contenido fino de cobre.

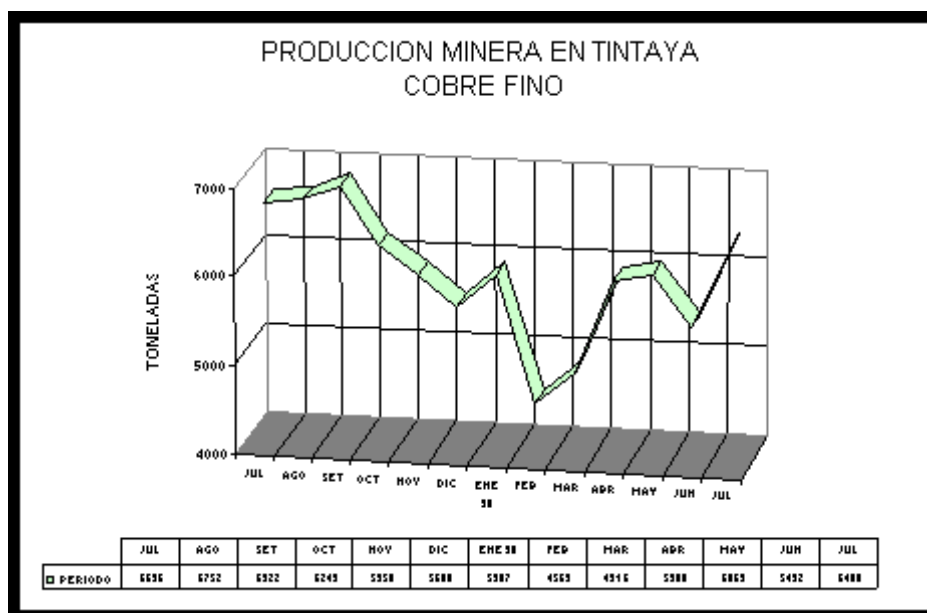

En lo que va del año (enero - julio) el procesamiento de concentrados de minerales totalizó 139 495 TM con un contenido fino de 39 409 TM de cobre, 460 kg de oro y 14 515 kg de plata; el volumen de cobre fue inferior en 4 por ciento respecto al obtenido en similar período de 1998.

Durante julio fueron exportados 18 100 TM de concentrados (9 037 TM a Korea y 9 063 TM a Japón) con un contenido fino de 5 066 TM de cobre, 59 113 g de oro y 1 705 Kg de plata por un valor FOB de US\$ 6 923 mil, importe superior en 9 por ciento respecto a lo de julio de 1998. El valor FOB de las exportaciones en lo que va del año ascendió a US\$ 42 905 mil, importe que representa un incremento de 3 por ciento con relación al valor exportado en similar período del año precedente, en tanto que, el volumen de las exportaciones de cobre que ascendió a 37 904 TM superó en 10 por ciento.

PRODUCCION MINERA EN TINTAYA:							
METALES	JUL98	JUN99	JUL99	ENE-JUL		VARIACION (%)	
				1998	1999	JUL/JUL98	99/98
Cobre fino (t)	6696	5492	6408	40872	39409	(4,30)	(3,58)
Oro (g)	105692	45532	86473	676117	459891	(18,18)	(31,98)
Plata (kg)	2880	1761	2444	16004	14515	(15,14)	(9,30)
FUENTE: B.H.P.TINTAYA S.A.							

SECTOR INDUSTRIAL.

Molinería.

La producción molinera luego de alcanzar en mayo último el nivel más alto de producción en lo que va del año, durante julio se contrajo en 47 por ciento.

La producción acumulada de enero a julio registra una contracción de 18 por ciento, situación explicada por los problemas de la falta de demanda que confrontan las empresas, habiéndose cerrado de manera indefinida dos de las principales empresas agroindustriales y otras dos con carácter temporal.

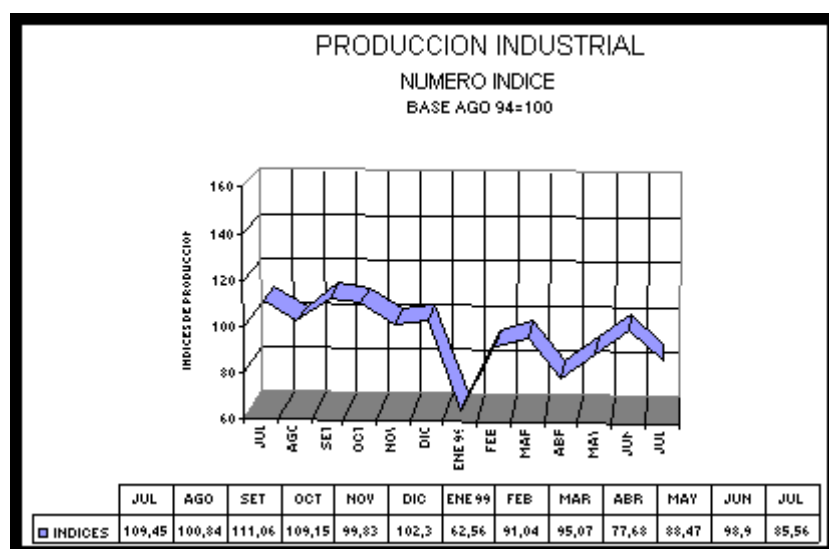

Chocolates y Confites.

Durante julio la producción de chocolates y confites disminuyó en 38 por ciento respecto a julio de 1998, situación que se debió principalmente a la disminución de los volúmenes de producción de chocolates en pasta (-41 por ciento), chocolates azucarados (-16 por ciento) y confites (-81 por ciento), éstos a su vez, debidos a problemas de demanda que confrontan las empresas, así como al cierre temporal de una de las principales empresas productoras (La Cholita).

En lo que va del año (enero - julio) la producción de chocolates y confites registra una contracción del 41 por ciento respecto a la de similar período del año anterior.

Bebidas.

La producción de cerveza registró disminuciones de 26 y 22 por ciento con relación a julio y enero - julio de 1998, respectivamente.

En lo concerniente a la producción de bebidas no alcohólicas (aguas gasificadas) la producción de julio aumentó en 22 por ciento respecto a su similar de 1998 y, en 20 por ciento en análoga comparación de la producción acumulada.

Textilería.

En julio la producción textil cayó en 12 por ciento respecto a julio de 1998, registrando, en cambio, un incremento de 7 por ciento en el nivel de producción acumulada (enero - julio) respecto a similar período del año precedente.

DEPARTAMENTO DE CUSCO: INDICE DEL VOLUMEN FISICO DE LA PRODUCCION MANUFACTURERA								
(Base Ago.94 = 100,00)								
				ENE-JUL		VARIACION 99/98 (%)		
	JUL 98	JUN 99*	JUL 99*	1998	1999	JUL/JUL	JUL*/JUN*	ENE-JUL*
1531 ELAB.DE PRODUCTOS DE MOLINERIA	132,33	96,45	70,64	127,65	104,75	(46,62)	(26,76)	(17,94)
1543 ELAB.DE CACAO Y CHOCOLATE Y DE PROD.CONFIT.	83,00	49,18	51,77	106,48	62,83	(37,63)	5,27	(40,99)
1553 ELAB.DE BEBIDAS MALTEADAS Y DE MALTA	120,22	105,13	89,41	163,79	126,72	(25,63)	(14,95)	(22,63)
1554 ELAB.DE BEB.NO ALCOH;PRODUC.AGUAS MINER.	112,57	136,19	137,42	154,74	185,40	22,07	0,90	19,81
2412 FAB.DE ABONOS Y COMPUESTOS DE NITROGENO	0,00	0,00	0,00	175,82	0,00	#¡DIV/0!	#¡DIV/0!	(100,00)
3211 TEXTILERIA	318,01	343,62	280,43	105,28	112,33	(11,82)	(18,39)	6,70
T O T A L	109,45	98,90	85,56	156,45	126,33	(21,83)	(13,49)	(19,25)
FUENTE: Muestra de las principales empresas industriales. Elaboración: Sección Estudios Económicos. *: Cifras preliminares sujetas a reajuste.								

SECTOR COMERCIO.

Departamento de Cusco.

Protestos.

En junio fueron protestados 1 526 documentos (1 165 letras y 361 pagarés en M/N y M/E) por un valor de S/. 16 877 mil, importe que representa un incremento real de 44 por ciento respecto al monto protestado en junio de 1998; cabe destacar que los documentos protestados disminuyeron en 22 por ciento al haber disminuido, principalmente, las letras en M/E (-37 por ciento).

Durante junio fueron protestados 1 027 documentos en M/E (903 letras y 124 pagarés) por un valor de US\$ 3 785 mil (US\$ 1 841 mil en letras y US\$ 1 944 mil en pagarés), importe que respecto a junio de 1998 representa un incremento nominal de 9 por ciento y constituyó el 75 por ciento del monto total protestado en el mes.

Los protestos en M/N totalizaron 499 documentos (262 letras y 237 pagarés) por un valor de S/. 4 243 mil (S/. 1 269 mil en letras y S/. 2 974 mil en pagarés), habiéndose registrado un incremento real de 215 por ciento respecto a junio de 1998 y, es el 25 por ciento del monto total protestado en el mes.

Durante el I semestre de 1999 fueron protestados 9 708 documentos (8 365 letras y 1 343 pagarés en M/N y M/E) por un valor de S/. 103 514 mil, importe que representa un incremento real de 53 por ciento respecto a los S/. 65 782 mil de similar período de 1998. Cabe destacar, sin embargo, la disminución en 7 por ciento de los documentos protestados en este período, al haber disminuido, principalmente, las letras protestadas en M/N (-11 por ciento) y en M/E (-10 por ciento).

DEPTO DE CUSCO: DOCUMENTOS PROTESTADOS Y MONTO DE PROTESTOS								
Tipo de Documento				ENE-JUN		Variación %		
	Jun-98	May-99	Jun-99	1998	1999	Jun99/Jun98	Jun99/May99	Ene-Jun
M/N 1/	1309855	2345313	4242964	8925413	17255784	223,93	80,91	93,33
Letras	1001419	1242333	1269447	6804509	6816584	26,76	2,18	0,18
Pagarés	308437	1102979	2973516	2120904	10439200	864,06	169,59	392,21
M/E 1/	10054303	11338381	12633563	56857073	86258409	25,65	11,42	51,71
Letras	3143400	1743707	1841172	17434744	12577890	-41,43	5,59	-27,86
Pagarés	320018	1660191	1943599	2741698	13174040	507,34	17,07	380,51
TOTAL US\$	3463418	3403897	3784770	20176442	25751930	9,28	11,19	27,63
T.C. (C - V)	2,903	3,331	3,338					
TOTAL S/.	11364158	13683694	16876527	65782486	103514195	48,51	23,33	57,36

1/ En Nuevos Soles

DEPTO DE CUSCO: NUMERO DE DOCUMENTOS PROTESTADOS								
Tipo de Documento				ENE-JUN		Variación %		
	Jun-98	May-99	Jun-99	1998	1999	Jun99/Jun98	Jun99/May99	Ene-Jun
M/N	454	335	499	2386	2330	9,91	48,96	-2,35
Letras	333	250	262	1743	1543	-21,32	4,80	-11,47
Pagarés	121	85	237	643	787	95,87	178,82	22,40
M/E	1491	1080	1027	8064	7378	-31,12	-4,91	-8,51
Letras	1444	1002	903	7554	6822	-37,47	-9,88	-9,69
Pagarés	47	78	124	510	556	163,83	58,97	9,02
TOTAL DOCTOS.	1945	1415	1526	10450	9708	-21,54	7,84	-7,10

ENCUESTA DE VENTAS - JULIO 99.

En julio fueron encuestadas 28 empresas comerciales, 13 empresas de servicios turísticos y 20 empresas industriales representativas del departamento; la información proporcionada por las empresas encuestadas permitió evaluar el desarrollo de las ventas con los resultados siguientes:

Empresas Comerciales.

Para julio el 64 por ciento de empresas encuestadas reportaron mayores niveles de venta respecto al mes precedente, destacando las de venta de productos farmacéuticos (23 por ciento) y, de vestidos, calzados y artículos deportivos (17 por ciento); en cambio, el 36 por ciento restante vendió menos, principalmente en electrodomésticos (-25 por ciento).

Respecto a julio de 1998, para el 56 por ciento de empresas encuestadas, sus ventas disminuyeron, principalmente en electrodomésticos (-78 por ciento), así como en los emporios (-5 por ciento) y la venta de vehículos automotores (-43 por ciento). Para el 44 por ciento restante, sus ventas se incrementaron, destacando los de productos farmacéuticos (15 por ciento) y ferreterías (6 por ciento).

El stock de mercaderías de las empresas encuestadas se mantuvo o se repuso fácilmente en el 52 por ciento de los casos, mientras que para un 24 por ciento se incrementó y del otro 24 por ciento disminuyó respecto al mes anterior.

El 60 por ciento de empresas espera para setiembre mantener sus niveles de venta de julio, destacando entre ellas, las farmacias, establecimientos de abarrotes, venta de vehículos automotores y ferreterías; un 28 por ciento considera que disminuirá y sólo un 12 por ciento espera un incremento de sus ventas; entre

estas últimas se encuentran algunos establecimientos de venta de vehículos automotores, emporios y ferreterías.

Empresas de Servicios Turísticos.

Durante julio el 85 por ciento de establecimientos entre hoteles y restaurantes registraron mayores niveles de venta respecto al mes de junio, situación debida al incremento del turismo; para el 15 por ciento restante, sus ventas se contrajeron. En hoteles, el incremento real osciló entre el 5 y 115 por ciento, en tanto que, en restaurantes fue entre 17 y 25 por ciento.

Con relación a julio de 1998, el 77 por ciento de empresas encuestadas reportaron el incremento de sus ventas, principalmente en hoteles (19 por ciento) y en menores montos en restaurantes. Para los restantes 23 por ciento, particularmente en restaurantes, sus ventas disminuyeron.

Considerando que se espera una mayor afluencia turística en los meses subsiguientes, el 54 por ciento de empresas encuestadas espera para setiembre el incremento de sus ventas, mientras que un 23 por ciento considera que disminuirá y otro 23 por ciento estima mantener los niveles de julio.

Empresas Industriales.

Durante julio el 75 por ciento de empresas encuestadas vendieron más que en junio. Para algunas empresas agroindustriales (molinerías), la cervecería y la de venta de abonos nitrogenados, que en conjunto representan el 25 por ciento restante, sus ventas descendieron entre el 20, 23 y 99 por ciento, respectivamente.

Con relación a julio de 1998, el 60 por ciento de empresas registraron niveles de venta inferiores, principalmente en las empresas productoras de chocolates (-34 por ciento), cerveza (-25 por ciento), madereras (-23 por ciento) y abonos nitrogenados (-98 por ciento). El 40 por ciento restante, en cambio, logró incrementar sus ventas, destacando entre ellas las de venta de productos alimenticios (café y té), cuyas ventas aumentaron en 34 por ciento, principalmente el de té (86 por ciento); del mismo modo, aumentaron los niveles de venta en las ramas de curtiembre (49 por ciento) y textilera (6 por ciento).

Para el 50 por ciento de empresas encuestadas sus stocks se mantuvieron en los niveles del mes precedente, para un 30 por ciento disminuyó y en el 20 por ciento restante se incrementó.

Un 80 por ciento espera para setiembre mantener el nivel de ventas alcanzados en julio, mientras que un 20 por ciento considera que aumentará, principalmente en las embotelladoras de bebidas gaseosas y la de venta de productos nitrogenados.

Durante julio el 50 por ciento de empresas industriales trabajó usando menos del 50 por ciento de su capacidad instalada y, el otro 50 por ciento usó menos del 75 por ciento, destacando entre estas últimas las de producción de bebidas gaseosas, algunas empresas agroindustriales y una textil.

ENCUESTA DE VENTAS A EMPRESAS COMERCIALES DEL CUSCO													
(En porcentajes)													
EMPRESAS COMERCIALES	VENTAS						STOCK			PERSPECT. DE VTAS.			No. EMP. ENCU EST.
	JUL99/JUN99			JUL99/JUL98			JUL99/JUN99			SET99			
	+	-	=	+	-	=	+	-	=	+	-	=	
VENTA DE VEH.AUTOMOTORES, PARTES,PZAS. Y ACC.	33	67	0	33	67	0	33	0	67	33	0	67	3
VENTA DE ABARROTOS AL POR MAYOR Y MENOR	60	40	0	40	60	0	0	20	80	0	20	80	6
VENTA DE CARNES EN CORTES Y CONGELADOS	75	25	0	25	75	0	50	0	50	25	50	25	5
VENTA DE PRODUCTOS FARMACEUTICOS	100	0	0	100	0	0	50	0	50	0	0	100	2
VENTA DE VESTIDO, CALZADO Y ART. DEPORTIVOS	100	0	0	50	50	0	0	50	50	0	50	50	3
VENTA DE APARATOS ELECTRODOMESTICOS	0	100	0	0	100	0	50	50	0	0	50	50	2
VENTA DE PROD. DE FERRET.,MAT.DE CONST.Y OTROS	80	20	0	60	40	0	20	40	40	20	20	60	5
VENTA DE ARTICULOS DE PLASTICO Y OTROS	50	50	0	50	50	0	0	50	50	0	50	50	2
TOTAL EMPRESAS COMERCIALES	64	36	0	44	56	0	24	24	52	12	28	60	28
SERVICIOS TURISTICOS													
HOTELES	86	14	0	86	14	0	71	29	0	57	14	29	7
RESTAURANTES Y CAFES	83	17	0	67	33	0	83	0	17	50	33	17	6
TOTAL SERVICIOS TURISTICOS	85	15	0	77	23	0	77	15	8	54	23	23	13

ENCUESTA DE VENTAS A EMPRESAS INDUSTRIALES DEL CUSCO																	
(En porcentajes)																	
EMPRESAS INDUSTRIALES	VENTAS						STOCK			PERSPECT. DE VTAS.			USO DE CAP. DE INSTALAD A			N° DE EMP. ENCU EST.	
	JUL99/JUN99			JUL99/JUL98			JUL99/JUN99			SET99			1	2	3		
	+	-	=	+	-	=	+	-	=	+	-	=					
1531 ELABORAC. DE PRODUCTOS DE MOLINERIA	40	60	0	20	80	0	20	60	20	0	0	100	40	60	0	5	
1543 ELABORAC.DE CACAO Y CHOC.PROD.CONFIT.	100	0	0	0	100	0	0	33	67	0	0	100	100	0	0	3	
1549 ELAB.DE OTROS PROD.ALIMETICIOS	100	0	0	100	0	0	50	0	50	0	0	100	50	50	0	2	
1553 ELABORAC.DE BEB.MALTEADAS Y DE MALTA	0	100	0	0	100	0	0	100	0	0	0	100	100	0	0	1	
1554 ELAB.BEB.NO ALCOH.PROD.AGUAS MINERALES	100	0	0	67	33	0	33	0	67	67	0	33	0	100	0	3	
1911 CURTIDO Y ADOBO DE CUEROS	100	0	0	100	0	0	50	0	50	50	0	50	50	50	0	2	
2010 ASERRADO Y ACEPILLADURA DE MADERA	100	0	0	0	100	0	0	50	50	0	0	100	50	50	0	2	
TEXTILERIA	100	0	0	100	0	0	0	0	100	0	0	100	0	100	0	1	
FAB.DE ABONOS Y COMP. DE NITROGENO	0	100	0	0	100	0	0	0	100	100	0	0	100	0	0	1	
TOTAL EMPRESAS INDUSTRIALES	75	25	0	40	60	0	20	30	50	20	0	80	50	50	0	20	

1: MENOS DEL 50 %.
2: DE 50 % HASTA EL 75 %.
3: MAS DE 75 % Y EL 100 %.

INFLACIÓN.

En julio el índice de precios al consumidor de la ciudad de Cusco registró un incremento de 0,2 por ciento, acumulando una inflación en lo que va del año de 2,7 por ciento y de 5,1 por ciento en los doce últimos meses.

Los grupos de consumo con mayor incidencia inflacionaria fueron "Alimentos y Bebidas" (0,2 por ciento), "Vestido y Calzado" (0,4 por ciento), "Alquiler de Vivienda, Combustible, Electricidad y Conservación de la Vivienda" (0,5 por ciento), "Cuidado, Conservación de la Salud y Servicios Médicos" (0,2 por ciento).

Destacan entre los bienes y servicios cuyos precios se incrementaron, el alumbrado público (6 por ciento), tabaco y cigarrillos (20 por ciento), analgésicos (33 por ciento), telas (20 por ciento), huevos (14 por ciento), queso serrano (2 por ciento), limón (9 por ciento), sal (3 por ciento), así mismo, bajaron por abundancia estacional del producto, el precio de los tomates (-6 por ciento), plátanos (-3 por ciento), ollucos (-6 por ciento) y mandarinas (-5 por ciento).

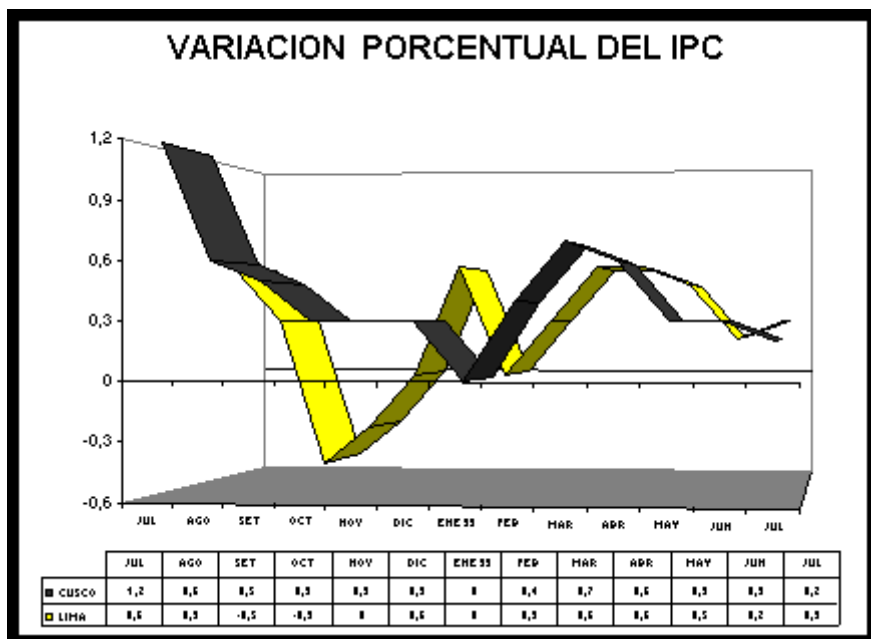

CIUDAD CUSCO: INDICE DE PRECIOS AL CONSUMIDOR

BASE AÑO 1994 = 100

GRANDES GRUPOS DE CONSUMO	JUL 98	DIC 98	JUN 99	JUL 99*	VARIACION (%)		
					JUL/DIC	JUL/JUN	JUL/JUL
INDICE GENERAL	155,34	158,97	162,92	163,28	2,71	0,22	5,11
1.ALIMENTOS Y BEBIDAS	154,89	158,33	160,52	160,84	1,59	0,20	3,84
2.VESTIDO Y CALZADO	143,47	149,1	153,66	154,31	3,49	0,42	7,56
3.ALQ.VIV.COMB.ELECT.Y CONS.VIV.	150,58	153,51	163,11	163,97	6,81	0,53	8,89
4.MUEBLES,ENS.Y MANTENIM.DE VIV.	147,45	154,49	160,63	160,66	3,99	0,02	8,96
5.CUIDADO CONS.SALUD Y SERV.MED.	194,62	204,01	206,74	207,08	1,50	0,16	6,40
6.TRANSPORTES Y COMUNICACIONES	142,43	144,85	147,08	147,19	1,62	0,07	3,34
7.ESPARC.DIV.SERV.CULT.Y ENSEÑAN.	217,31	220,14	229,67	229,84	4,41	0,07	5,77
8.OTROS BIENES Y SERVICIOS	152,14	155,02	161,66	161,85	4,41	0,12	6,38

FUENTE: INSTITUTO NACIONAL DE ESTADISTICA E INFORMATICA OF. REGIONAL CUSCO.

* : Cifras preliminares sujetas a reajuste.

TURISMO.

Según información del Instituto Nacional de Cultura (INC) filial Cusco, durante julio visitaron el conjunto monumental y arqueológico de Machupicchu 43 357 turistas (10 884 nacionales y 32 473 extranjeros), superando en 19 por ciento la cifra registrada en julio de 1998, destacando el mayor incremento de visitantes extranjeros (25 por ciento) frente a los nacionales (4 por ciento).

El total de visitantes a Machupicchu en los siete primeros meses del año ascendió a 194 384 personas (37 054 nacionales y 157 330 extranjeros) cifra con la que se supera en 19 por ciento la de similar período de 1998, destacando el incremento de los visitantes extranjeros (28 por ciento) frente a la disminución de los nacionales (-7 por ciento).

VISITANTES A MACHUPICCHU

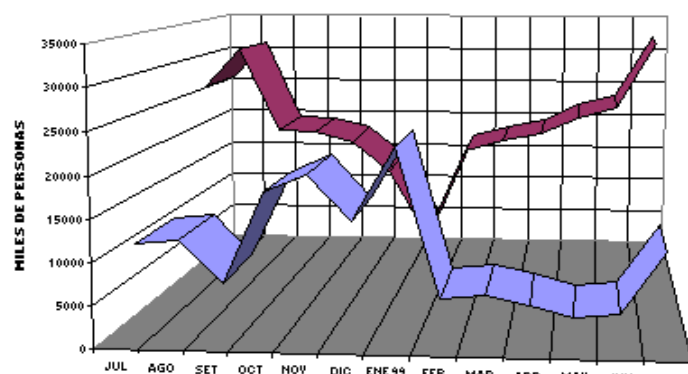

	JUL	AGO	SET	OCT	NOV	DIC	ENE 99	FEB	MAR	ABR	MAY	JUN	JUL
■ NAC.	10462	11154	5866	16975	19171	13733	22536	4627	5160	4129	2870	3429	10884
■ EXT.	25992	21383	20254	19932	18619	14616	5623	17578	18957	19998	22402	23712	32473

CIUDAD DE CUSCO: INDICE DE PRECIOS AL CONSUMIDOR.													
BASE AÑO 1994 = 100													
	1998						1999						
GRANDES GRUPOS DE CONSUMO	JUL	AGO	SET	OCT	NOV	DIC	ENE	FEB	MAR	ABR *	MAY *	JUN*	JUL*
INDICE GENERAL	155,34	156,64	157,37	157,97	158,56	158,97	158,97	159,59	160,68	161,74	162,42	162,93	163,28
1.ALIMENTOS Y BEBIDAS	154,89	156,77	157,33	157,68	157,95	158,33	158,15	158,34	159,46	159,69	160,18	160,57	160,84
2.VESTIDO Y CALZADO	143,47	144,23	145,56	146,67	148,42	149,1	149,64	150,72	151,13	152,57	152,96	153,66	154,31
3.ALQ.VIV.COMB.ELECT.Y CONS.VIV.	150,58	150,79	151,51	151,8	153,37	153,51	152,53	154,52	155,91	160,18	162,22	162,98	163,97
4.MUEBLES,ENS.Y MANTENIM.DE VIV.	147,45	149,01	151,22	153,5	153,79	154,49	155,69	156,07	156,89	157,8	158,31	160,63	160,66
5.CUIDADO CONS.SALUD Y SERV.MED.	194,62	196,78	197,85	199,16	200,95	204,01	204,37	205,5	205,69	206,2	206,43	206,74	207,08
6.TRANSPORTES Y COMUNICACIONES	142,43	142,54	143,23	144,51	144,77	144,85	145,49	145,45	145,47	146,85	146,94	147,08	147,19
7.ESPARC.DIC.SERV.CULT.Y ENSEÑAN.	217,31	217,76	218,34	219,02	219,68	220,14	220,91	224,15	228,08	229	229,43	229,67	229,84
8.OTROS BIENES Y SERVICIOS	152,14	152,86	153,33	153,98	154,56	155,02	155,73	156,12	157,13	159,29	160,98	161,66	161,85
FUENTE: Instituto Nacional de Estadística e Informática - Oficina Departamental Cusco (INEI-ODC).													
*: Cifras preliminares sujetas reajuste.													

Última actualización 21/09/1999
BCRP - CUSCO Estudios Económicos

TIPO DE CAMBIO DEL DOLAR AMERICANO												
(Nuevos Soles por US\$)												
	PROMEDIO DEL PERIODO						FIN DE PERIODO					
	BANCARIO 1/			INFORMAL 2/			BANCARIO 1/			INFORMAL 2/		
PERIODO	COMPRA	VENTA	PROMEDIO	COMPRA	VENTA	PROMEDIO	COMPRA	VENTA	PROMEDIO	COMPRA	VENTA	PROMEDIO
1998												
Enero	2,739	2,745	2,742	2,733	2,749	2,741	2,763	2,768	2,766	2,770	2,790	2,780
Febrero	2,789	2,806	2,798	2,793	2,799	2,796	2,810	2,820	2,815	2,813	2,817	2,815
Marzo	2,802	2,814	2,808	2,803	2,809	2,806	2,810	2,815	2,813	2,810	2,819	2,815
Abril	2,815	2,821	2,818	2,810	2,823	2,817	2,822	2,829	2,826	2,820	2,835	2,828
Mayo	2,838	2,844	2,841	2,832	2,847	2,839	2,858	2,862	2,860	2,840	2,860	2,850
Junio	2,900	2,906	2,903	2,614	2,632	2,623	2,926	2,930	2,928	2,930	2,950	2,940
Julio	2,915	2,922	2,919	2,922	2,939	2,931	2,924	2,930	2,927	2,920	2,940	2,930
Agosto	2,942	2,960	2,951	2,951	2,959	2,955	2,990	3,000	2,995	3,006	3,018	3,012
Setiembre	3,023	3,054	3,039	3,037	3,044	3,040	3,030	3,050	3,040	3,036	3,050	3,043
Octubre	3,043	3,051	3,047	3,174	3,196	3,185	3,067	3,077	3,072	3,050	3,070	3,060
Noviembre	3,084	3,094	3,089	2,782	2,801	2,792	3,110	3,123	3,117	3,110	3,130	3,120
Diciembre	3,128	3,137	3,132	3,125	3,144	3,135	3,145	3,157	3,151	3,130	3,150	3,140
1999												
Enero	3,259	3,244	3,251	3,220	3,245	3,232	3,329	3,342	3,336	3,310	3,340	3,325
Febrero	3,386	3,394	3,390	3,384	3,408	3,396	3,438	3,444	3,441	3,430	3,450	3,440
Marzo	3,379	3,386	3,383	3,374	3,396	3,385	3,337	3,348	3,343	3,320	3,350	3,335
Abril	3,344	3,352	3,348	3,337	3,357	3,347	3,336	3,346	3,341	3,320	3,345	3,333
Mayo	3,328	3,334	3,331	3,317	3,338	3,328	3,326	3,332	3,329	3,310	3,330	3,320
Junio	3,335	3,340	3,338	3,323	3,343	3,333	3,333	3,342	3,338	3,330	3,350	3,340
Julio	3,320	3,325	3,323	3,313	3,333	3,323	3,326	3,332	3,329	3,320	3,340	3,330
FUENTE: 1/ Superintendencia de Banca y Seguros												
2/ Calculado en base a observaciones propias												

DEPARTAMENTO DE CUSCO: PRODUCCION AGROPECUARIA																
(TM)																
PRODUCTOS	1998						TOTAL	1999							VARIACION 99/98 (%)	
	Jul	Ago	Set	Oct	Nov	Dic		1998	Ene	Feb	Mar	Abr	May	Jun	Jul	JUL/JUL
AGRICOLA 1/	15068	7358	4709	2905	2827	3862	221326	8819	9012	14032	21547	66744	46 884	23 391	55,00	(5,00)
Arroz	97	0	0	0	16	36	7123	36	183	1102	1012	2 554	0	70	(27,80)	(29,90)
Avena grano	293	0	0	0	0	0	2015	0	0	0	0	132	237	827	182,10	(40,70)
Ccañiwa	0	0	0	0	0	0	224	0	0	0	0	0	819	0	#;DIV/0!	265,70
Cebada	2440	0	0	0	0	0	16085	0	0	0	0	1 415	5 128	6 349	160,20	(19,90)
Maíz amarillo	132	0	0	32	48	58	10761	58	124	1188	2778	6 348	0	808	512,10	6,40
Maíz amiláceo	2205	0	0	0			30024			700	2331	8 840	9 094	5 095	131,10	(13,20)
Quinua	615	0	0	0	0	0	2842	0	0	32	255	506	1 420	324	(47,30)	(10,70)
Trigo	1876	0	0	0	0	0	8070	0	0	0	0	576	5 000	3 489	86,00	12,30
Kiwicha	20	9	0	0	0	0	194	0	0	0	0	42	205	10	(49,00)	38,90
Maswa	215	0	0	0	0	0	5712	0	0	0	116	1 318	2 568	3 250	1 411,60	27,00
Oca	258	0	0	0	0	0	14523	0	0	0	299	2 459	5 335	5 240	1 931,00	(8,20)
Olluco	790	0	0	0	0	0	17026	120	103	168	1120	6 383	4 948	3 419	332,80	(4,50)
Papa	3465	485	1175	50	260	2126	136877	2962	2412	3807	17134	83 769	37 872	4 754	37,20	15,00
Yuca	6858	2713	2608	5526	6216	7127	109336	9831	7263	6941	7642	7 572	7 265	6 122	(10,70)	(38,20)
Arveja	115	0	0	8	0	14	1010	24	18	0	99	291	1 228	472	310,10	115,70
Frijol	0	0	0	0	0	0	1042	89	215	143	104	152	351	124	#;DIV/0!	13,10
Haba	1504	0	7	0	0	122	11183	328	292	322	547	1 229	3 643	2 754	83,10	(17,50)
Tarwi	163	0	0	0	0	0	1739	0	0	0	0	65	810	624	283,10	(13,80)
Soya	2	0	0	0	0	0	315	0	0	0	165	175	0	0	(100,00)	7,90
Cebolla	406	260	246	274	278	483	5827	390	241	360	496	862	551	633	56,10	(17,60)
Plátano	871	1670	1588	1510	950	828	14600	1062	1496	1304	1380	1 030	725	869	(0,20)	(2,30)
Achiote	752	1364	848	93	0	0	3119	0	0	0	0	0	0	88	(88,30)	(89,20)
Cacao	852	23	78	46	40	0	6006	934	971	306	225	897	895	732	(14,10)	(14,80)
Café	687	475	8	0	0	0	18394	0	80	1703	2849	7 440	4 294	1 297	88,80	(3,30)
Té	300	300	200	285	425	620	6030	637	615	623	595	480	420	280	(6,70)	(13,10)
Maíz Choclo	0	0	0	0	0	0	0	2904	4005	3873	167	0	0	0	#;DIV/0!	#;DIV/0!
PECUARIA 1/	5837	5249	4363	4400	4911	3853	63451	6384	6123	5575	5312	5 291	5 394	5 406	(7,00)	(3,00)
Carne de ave	42	42	27	27	26	41	476	39	31	22	25	26	26	26	(39,34)	(38,15)
Carne de vacuno	938	834	635	646	687	423	8505	786	790	735	698	700	738	739	(21,23)	(1,75)
Carne de ovino	165	163	151	140	166	173	2075	212	195	227	216	215	217	224	35,43	17,29
Carne de porcino	164	140	155	151	183	157	2008	212	178	169	173	187	183	182	11,01	5,05
Carne de caprino	9	8	10	9	8	8	97	20	13	16	17	16	17	16	73,20	111,36
Carne de alpaca	29	32	25	31	46	39	640	50	49	49	41	43	38	42	45,15	(33,24)
Carne de llama	3	4	10	12	11	39	144	15	22	19	18	16	17	17	418,15	86,56
Carne de cuy	10	10	9	9	7	7	109	10	10	10	11	11	11	10	6,26	10,98
Huevos	25	25	13	19	20	41	264	14	18	17	18	19	20	19	(23,36)	(13,72)
Leche	322	303	306	239	355	242	7044	713	714	656	491	493	475	441	36,98	(28,87)
Lana de oveja	0	0	0	18	11	5	263	152	145	26	68	0	0	0	#;DIV/0!	70,61
Fibra de alpaca	15	0	0	12	9	8	135	44	40	1	0	0	0	0	(100,00)	(19,60)
TOTAL 1/	20905	12607	9072	7305	7738	7715	284777	15203	15135	19607	26859	72 035	52 278	28 797	37,75	(4,70)

1/: En Miles de Nuevos Soles de 1994.

Fuente: Dirección Regional Agraria Inka - Oficina de información Agraria (OIA).

DEPARTAMENTO DE CUSCO: PRODUCCION MINERA													
	1998						1999						
METALES U.M	Jul	Ago	Set	Oct	Nov	Dic	Ene	Feb	Mar	Abr	May	Jun	Jul
Cobre fino t	6696	6752	6922	6249	5950	5608	5987	4563	4916	5980	6063	5492	6 408
Oro g	105692	119480	122788	97100	99276	76695	72133	60802	70727	81089	43135	45532	86 473
Plata Kg	2880	2710	2818	2417	2312	2071	2481	1760	2199	1972	1898	1761	2 444
Fuente: BHP Tintaya S.A.													

Última actualización 21/09/1999
BCRP - CUSCO Estudios Económicos

DEPARTAMENTO DE CUSCO: INDICE DEL VOLUMEN FISICO DE LA PRODUCCION MANUFACTURERA

(Base Ago.94 = 100,00)

	1998						1999						
	Jul	Ago	Set	Oct	Nov	Dic	Ene	Feb *	Mar *	Abr *	May *	Jun*	Jul*
1531 ELAB.DE PRODUCTOS DE MOLINERIA	132,33	153,05	128,19	151,82	121,88	97,06	20,62	42,54	70,27	91,47	100,79	96,45	70,64
1543 ELAB.DE CACAO Y CHOCOLATE Y DE PROD.CONFIT.	83,00	82,79	123,75	151,69	227,95	152,48	8,80	47,32	34,14	29,13	29,37	49,18	51,77
1553 ELAB.DE BEBIDAS MALTEADAS Y DE MALTA	120,22	104,83	121,96	114,43	105,38	115,57	65,26	107,57	106,74	78,65	91,39	105,13	89,41
1554 ELAB.DE BEB.NO ALCOH;PRODUC.AGUAS MINER.	112,57	115,38	110,39	122,35	102,58	115,66	141,57	101,05	122,22	123,97	134,37	136,19	137,42
2412 FAB.DE ABONOS Y COMPUESTOS DE NITROGENO	0,00	0,00	0,00	0,00	0,00	0,00	0,00	0,00	0,00	0,00	0,00	0,00	0,00
3211 TEXTILERIA	318,01	304,99	335,83	305,05	295,55	133,13	112,17	247,27	271,93	252,98	279,04	343,62	280,43
T O T A L	109,45	100,84	111,06	109,15	99,83	102,30	62,56	91,04	95,07	77,68	88,47	98,90	85,56

FUENTE: Muestra de las principales empresas industriales.

* : Cifras preliminares sujetas a reajuste

FLUJO DE VISITANTES NAC. Y EXT. AL DEPTO. DEL CUSCO Y PARQUE NAC. DE MANU

	O.F.E.C		I.N.C 3/		ITINCI 1/		PARQUE 2/	
	VISITANTES A MONUMENTOS ARQ.-RELIG. Y CULTURALES		VISITANTES AMACHUPICCHU		N° DE ARRIBOS AL DEPTO.DEL CUSCO		NACIONAL DE MANU	
	NAC.	EXT.	NAC.	EXT.	NAC.	EXT.	NAC.	EXT.
1998	36100	181550	106854	223127	173803	264236	1520	2119
Ene	3721	12432	6 409	20 329	17 513	17 484	76	79
Febrero	671	13694	4614	15346	17881	16948	37	9
Marzo	387	10950	3056	12025	16892	12746	29	10
Abril	1180	10693	4526	14644	12467	18086	101	126
Mayo	1771	11356	5114	16673	13874	20378	114	164
Junio	1937	11123	5774	17896	13453	23843	126	167
Julio	4755	19073	10462	25992	14958	30549	235	330
Agosto	2549	25191	11154	29721	14834	35773	219	343
Setiembre	1983	15825	5866	19434	13522	26766	184	271
Octubre	8104	17277	16975	19209	15641	25633	171	249
Noviembre	4930	15554	19171	17932	11627	18821	126	205
Diciembre	4112	18382	13733	13926	11141	17209	102	166
1999	5732	92362	26170	124857	82963	133718	616	764
Enero	3053	16084	5623	22536	14624	17607	60	82
Febrero	455	14951	4627	17578	14992	18014	62	61
Marzo	532	16581	5160	18957	14030	39410	51	55
Abril	189	13684	4129	19998	11957	21438	118	162
May	730	14991	3202	22076	13823	17934	149	193
Jun	773	16071	3429	23712	13537	19315	176	211
Jul	4206	27215	10884	32473	16958	29476	238	454

FUENTE: INC. , OFEC. , ITINCI. Y P.N. MANU

1/ Información preliminar.

2/ Enero/Abril ingreso sólo para investigadores, a partir de mayo temporada turística

3/ Visitantes a Machupicchu por Aguas Calientes y Camino Inka (Kusichaca-Km88, Intipunco-Km104, Camino sagrado del Inka)

**DEPARTAMENTO DE CUSCO : ARRIBO DE TURISTAS NACIONALES Y
EXTRANJEROS**

PAIS	1998						1999*						
	JUL	AGO	SET	OCT	NOV	DIC	ENE	FEB	MAR	ABR	MAY	JUN	JUL
PERU	14958	14834	13522	15641	11627	11141	14624	14992	14030	11957	13823	13537	16958
NORTE AMERICA	10664	9677	7652	7798	5327	5859	5275	5637	12961	5 889	5854	7 415	9 482
EE.UU.	9744	9002	7089	7020	4745	5284	4818	5121	11792	5 355	5434	6 919	8 889
CANADA	920	675	563	778	582	575	457	516	1169	534	420	496	593
CENTRO AMERICA	945	1137	1000	1083	788	662	672	679	1692	425	392	506	852
MEXICO	362	396	323	412	368	295	395	307	479	249	152	326	441
OTROS PAISES	583	741	677	671	420	367	277	372	1213	176	240	180	411
SUD AMERICA	4612	2594	2973	2704	2542	2113	4196	4290	3432	1 426	1454	1 841	3 820
ARGENTINA	1563	777	953	846	912	591	2048	2222	1447	572	537	502	1 523
BOLIVIA	188	161	93	79	117	110	131	201	272	86	51	125	76
BRASIL	1538	614	714	931	716	616	766	589	500	322	390	480	798
CHILE	889	575	911	456	334	360	827	768	526	177	218	389	960
COLOMBIA	311	250	139	211	304	222	279	342	324	106	124	148	259
ECUADOR	47	45	70	51	61	60	59	71	140	37	64	51	72
VENEZUELA	76	172	93	130	98	154	86	97	223	126	70	146	132
EUROPA	12111	19746	12871	12231	8179	6650	5481	5957	15769	7 942	7842	7 284	12 966
AUSTRIA	172	420	356	143	237	312	237	218	285	438	171	362	427
ALEMANIA	1845	2878	2044	2562	1233	1288	975	1003	2521	1 381	1085	845	1 537
ESPAÑA	1240	2308	1687	1312	1048	693	355	392	1759	741	433	528	1 475
FRANCIA	2620	4946	2864	2421	1875	1076	803	804	2460	1 595	1850	1 126	2 034
ITALIA	1074	4197	1170	1085	902	823	642	598	897	518	544	574	1 111
OTROS PAISES	5160	4997	4750	4708	2884	2458	2469	2942	7847	3 269	3759	3849	6382
ASIA	1380	1390	1135	1036	1241	1241	1233	1045	3584	903	1341	1 284	1 175
JAPON	582	881	740	510	700	906	780	697	3236	754	1118	1 086	912
KOREA	31	88	28	162	54	64	168	215	65	24	34	27	45
OTROS PAISES	767	421	367	364	487	271	285	133	283	125	189	171	218
OTROS	837	1229	1135	781	744	684	750	406	1972	4 853	1051	985	1 181
TOTAL NAC.	14958	14834	13522	15641	11627	11141	14624	14992	14030	11 957	13823	13 537	16 958
TOTAL EXT.	30549	35773	26766	25633	18821	17209	17607	18014	39410	21 438	17934	19 315	29 476
TOTAL GENERAL	45507	50607	40288	41274	30448	28350	32231	33006	53440	33 395	31757	32 852	46 434

FUENTE: ITINCI

* Preliminar

DEPTO. DE CUSCO: Pernoctaciones de Turistas Nacionales y Extranjeros

PAIS	1998						1999*						
	JUL	AGO	SET	OCT	NOV	DIC	ENE	FEB	MAR	ABR	MAY	JUN	JUL
PERU	24324	25219	21206	28044	19489	17828	21487	19012	19320	18233	24232	21367	26808
NORTE AMERICA	19060	17340	12867	13655	11575	10639	9946	9057	5954	10 281	10501	17 110	20 499
EE.UU.	17219	16090	11887	12111	10202	9560	9015	8249	5406	9 222	9718	16 018	19 323
CANADA	1841	1250	980	1544	1373	1079	931	808	548	1 059	783	1 092	1 176
CENTRO AMERICA	1916	2098	1587	2201	1800	1260	1411	822	565	980	873	1 016	2 259
MEXICO	747	749	587	844	837	610	839	459	243	608	350	646	1 108
OTROS PAISES	1169	1349	1000	1357	963	650	572	363	322	372	523	370	1 151
SUD AMERICA	9476	5383	5637	5607	4937	4050	9104	7033	1880	3 167	2970	4 368	8 568
ARGENTINA	3393	1661	1813	1697	1790	1000	4645	2063	864	1 146	1116	1 129	3 393
BOLIVIA	489	291	182	186	267	245	236	131	126	222	131	313	171
BRASIL	2814	1082	1321	1945	1296	1269	1584	959	276	689	729	1 090	1 884
CHILE	1841	1405	1722	949	620	661	1713	3280	271	462	479	1 031	2 050
COLOMBIA	608	510	280	384	603	456	627	209	167	246	222	289	585
ECUADOR	149	126	139	153	186	132	128	139	56	120	121	195	184
VENEZUELA	182	308	180	293	175	287	171	252	120	282	172	321	301
EUROPA	23605	39357	24479	26237	19329	13477	11992	10905	8911	18 517	16415	17 392	33 673
AUSTRIA	235	817	753	343	547	529	539	275	140	1 005	363	787	956
ALEMANIA	3238	5513	3549	4974	3012	2573	2277	1922	1183	3 007	1921	1 854	3 407
ESPAÑA	2255	4863	2966	2720	1898	1183	833	821	611	1 953	927	1 258	6 332
FRANCIA	4886	9871	6055	6003	4465	2194	1824	1479	1002	3 630	4014	2 858	5 677
ITALIA	2105	8330	1838	1975	1812	1708	1332	907	916	1 177	1422	1 492	2 662
OTROS PAISES	10886	9963	9318	10222	7595	5290	5187	5501	5059	7745	7768	9143	14639
ASIA	2527	2607	2213	2249	2388	2738	2673	2899	1836	2 004	2713	2 807	1 614
JAPON	1024	1613	1509	1060	1338	2086	1753	2401	1477	1 638	2269	2387	1071
KOREA	65	244	51	522	77	91	302	215	95	47	40	49	80
OTROS PAISES	1438	750	653	667	973	561	618	283	264	319	404	371	463
OTROS	1919	2726	2635	1807	1581	1373	1692	987	737	2 005	1833	2 433	2 520
TOTAL NAC.	24324	25219	21206	28044	19489	17828	21487	19012	19320	18 233	24232	21 367	26 808
TOTAL EXT.	58503	69511	49418	51756	41610	33537	36818	31703	19883	36 954	35305	45 126	69 133
TOTAL GENERAL	82827	94730	70624	79800	61099	51365	58305	50715	39203	55 187	59537	66 493	95 941

FUENTE: ITINCI

* Preliminar

DEPARTAMENTO DE CUSCO: COMERCIO EXTERIOR													
	1998						1999						
	Jul	Ago	Set	Oct	Nov	Dic	Ene	Feb	Mar	Abr	May	Jun	Jul
EXPORTACIONES													
Nº DECLARACIONES	6	3	3	8	6	3	0	3	0	0	0	0	0
VALOR FOB US\$	85547	93814	62359	156152	161236	101447	0	96283	0	0	0	0	0
IMPORTACIONES													
Nº POLIZAS	2	0	1	2	2	0	0	0	0	0	0	0	1
VALOR CIF US\$	64586	0	6953	8869	6854	0	0	0	0	0	0	0	2891
INTERNAM.TEMPORAL US\$	0	0	0	0	0	0	0	0	0	0	0	0	0
FUENTE: Intendencia de la Aduana de Cusco.													

Última actualización 21/09/1999
BCRP - CUSCO Estudios Económicos

DEPARTAMENTO DE CUSCO : RECAUDACION TRIBUTARIA GOBIERNO CENTRAL													
	1998						1999						
	JUL	AGO	SET	OCT	NOV	DIC	ENE	FEB	MAR	ABR	MAY	JUN	JUL
ING. TRIBUTARIOS	4269951	3811574	3984884	3801940	3920775	3796520	4573697	3646245	4344592	13005201	3973176	4023356	4455058
RENTA	4269951	3811574	3984884	3801940	3920775	3796520	4573697	3646245	4344592	13005201	3973176	4023356	4455058
A LA PROD. Y CONSUMO	4012166	4967472	5098977	4199906	4534452	4435042	4251668	4246908	4548800	3623991	3684236	3488118	3785481
I.G.V.	3527727	4440624	4583723	3735499	4085645	3995491	3785387	3824823	4128950	3219722	3291521	3103059	3361447
I.S.C.	107565	160730	148873	118310	109105	98163	118046	72763	75148	84246	70538	65167	80575
RUS	376874	366118	366381	346097	339702	341388	348235	349322	344702	320023	322177	319892	343459
ING. NO TRIBUTARIOS	1731670	2186201	1744020	1763341	1972300	1957521	1679602	1432796	1606891	1691512	1402695	1494820	1575821
FONAVI	1000615	1403097	930876	900651	951695	911631	1098665	638289	670738	683451	685857	722254	733439
MULTAS	203082	174906	178127	190778	225052	267715	142593	196538	143563	254446	172536	137666	105005
OTROS	527973	608198	635017	671912	795553	778175	438344	597969	792590	753615	544302	634900	737377
ADUANAS	86823	23197	36822	39740	37432	31674	10584	42083	18841	14996	67875	18856	30350
T O T A L	10100611	10988443	10864702	9804927	10464959	10220757	10515551	9368032	10519124	18335700	9127982	9025150	9846710
FUENTE: SUNAT - SUNAD													

Última actualización 21/09/1999
BCRP - CUSCO Estudios Económicos

DEPARTAMENTO DE CUSCO: DEPOSITOS EN EL SISTEMA FINANCIERO													
(Saldo en Miles de Nuevos Soles)													
ENTIDADES FINANCIERAS	1998						1999						
	JUL	AGO	SET	OCT	NOV	DIC	ENE	FEB	MAR	ABR	MAY	JUN	JUL
I. SISTEMA BANCARIO	383544	383429	413178	426413	477549	487368	503025	542905	583312	565566	557851	563314	571924
BANCO DE LA NACION	0	0	0	0	0	0	0	0	0	0	0	0	0
BANCA MULTIPLE	383544	383429	413178	426413	477549	487368	503025	542905	583312	565566	557851	563314	571924
Crédito	130169	152121	154936	155278	133011	146572	160289	168473	188366	173911	177354	216639	218288
Interbank	40172	41395	43629	61911	75492	75426	59757	62964	53124	66411	68084	58774	43448
Latino	22147	7841	21411	21936	26973	18211	16739	20469	13559	13040	12258	12258	12139
Wiese	47570	46250	45566	42967	64739	63163	68578	73893	120165	118050	108144	48923	73379
Continental	127910	121337	120938	116179	128204	126959	140010	146265	144464	129682	125606	127199	128624
Lima	0	0	883	2043	2677	11179	11848	11454	2330	2562	2506	2601	3179
Bancosur	14471	13191	24541	24808	44168	43558	43433	56908	59910	56768	58566	91966	90384
Del Trabajo	1101	1290	1270	1287	2285	2300	2371	2479	1394	5142	5333	4954	2483
Solventa	4	4	4	4	0	0	0	0	0	0	0	0	0
II. SISTEMA NO BANCARIO	16214	17774	17627	17543	17445	18107	18556	19522	20159	21412	21545	23208	25491
Caja Municipal	14312	15553	15035	14929	14682	14843	15409	16391	16943	16862	17791	19014	21032
CRAC Quillabamba	1902	2221	2592	2614	2763	3264	3147	3131	3216	4550	3754	4194	4459
T O T A L	399758	401203	430805	443956	494994	505475	521581	562427	603471	586978	579396	586522	597415
DEPOSITOS EN M/N	123118	122150	120730	116791	167829	140553	137610	139153	150889	143941	148914	161060	163848
DEPOSITOS EN M/E	276640	279053	310075	327165	327165	364922	383971	423274	452582	443037	430482	425462	433567
FUENTE : Entidades Financieras													

Última actualización 21/09/1999
BCRP - CUSCO Estudios Económicos

DEPTO. DE CUSCO: DEPOSITOS EN LA BCA. MULTIPLE SEGUN TIPO DE DEPTO.													
(Saldo en Miles de Nuevos Soles)													
ENTIDADES FINANCIERAS	1998						1999						
	JUL	AGO	SET	OCT	NOV	DIC	ENE	FEB	MAR	ABR	MAY	JUN	JUL
DEPOSITOS A LA VISTA	32098	32235	32096	31383	38204	32389	29931	28314	38534	28864	32354	38237	36885
Crédito	9600	9364	8797	7436	8251	7963	8348	7637	7093	7064	9588	10886	10592
Interbank	5760	5884	5498	6739	6498	4463	5499	4492	7025	4308	7377	7099	6453
Latino	377	800	405	673	415	325	404	354	429	789	448	448	597
Wiese	2128	2465	2843	3022	2707	2639	2631	3336	3508	3785	2712	3098	3334
Continental	12039	11590	12253	11007	13631	12156	9766	9415	9149	9884	9103	10660	10165
Lima	0	0	75	127	237	194	186	142	250	177	305	300	322
Bancosur	2123	2054	2139	2288	6366	4541	2983	2819	10952	2725	2685	5606	5279
Del Trabajo	71	78	86	91	99	108	114	119	128	132	136	140	143
Solventa	0	0	0	0	0	0	0	0	0	0	0	0	0
DEPOSITOS DE AHORRO	49333	48505	47493	45256	40664	42903	42515	45034	39735	41460	40411	41000	44025
Crédito	15883	16336	15804	15218	14687	15056	15001	14740	13418	13502	12815	13093	14190
Interbank	7471	8287	8256	7466	5763	4972	4560	5478	4424	4667	4455	5764	6117
Latino	575	518	2461	2906	1527	4756	2618	4904	3611	2395	2416	2416	1695
Wiese	4252	3226	3294	3270	3130	2994	3029	2969	2798	3263	4169	2796	2805
Continental	19068	18550	16188	14918	14093	13388	15380	14982	13957	16125	14917	15272	17399
Lima	0	0	8	54	190	214	268	228	223	207	140	166	296
Bancosur	1953	1364	1317	1223	1114	1330	1468	1571	1159	1157	1299	1301	1300
Del Trabajo	131	224	165	201	160	193	191	162	145	144	200	192	223
Solventa	0	0	0	0	0	0	0	0	0	0	0	0	0
DEPOSITOS A PLAZO	34166	33266	33272	32092	32930	56795	56894	57357	63619	64608	67360	72063	72153
Crédito	1007	21445	21451	21458	1205	13619	13542	13536	21367	21360	21453	61075	61575
Interbank	632	398	421	378	415	3217	3199	3203	10396	10405	10406	396	886
Latino	19832	145	128	137	6571	6575	6526	6920	174	175	179	179	200
Wiese	6471	6127	6152	4782	18277	18570	18978	19258	27579	27968	30018	5603	4302
Continental	5670	4612	4592	4523	4555	4043	3900	3639	3546	3430	3934	4053	4438
Lima	0	0	0	282	317	9191	9191	9191	8	58	58	60	62
Bancosur	177	169	165	169	218	230	204	185	180	186	228	226	217
Del Trabajo	377	370	363	363	1372	1350	1354	1425	369	1026	1084	471	473
Solventa	0	0	0	0	0	0	0	0	0	0	0	0	0
DEPOSITOS EN M/E	267947	269423	300317	317682	365751	355281	373685	412200	441424	430634	417726	412014	418861
Crédito	103679	104976	108884	111166	108868	109934	123398	132560	146488	131985	133498	131585	131931
Interbank	26309	26826	29454	47328	62816	62774	46499	49791	31279	47031	45846	45515	29992
Latino	1363	6378	18417	18220	18460	6555	7191	8291	9345	9681	9215	9215	9647
Wiese	34719	34432	33277	31893	40625	38960	43940	48330	86280	83034	71245	37426	62938
Continental	91133	86585	87905	85731	95925	97372	110964	118229	117812	100243	97652	97214	96622
Lima	0	0	800	1580	1933	1580	2203	1893	1849	2120	2003	2075	2499
Bancosur	10218	9604	20920	21128	36470	37457	38778	52333	47619	52700	54354	84833	83588
Del Trabajo	522	618	656	632	654	649	712	773	752	3840	3913	4151	1644
Solventa	4	4	4	4	0	0	0	0	0	0	0	0	0
T O T A L	383544	383429	413178	426413	477549	487368	503025	542905	583312	565566	557851	563314	571924
Crédito	130169	152121	154936	155278	133011	146572	160289	168473	188366	173911	177354	216639	218288
Interbank	40172	41395	43629	61911	75492	75426	59757	62964	53124	66411	68084	58774	43448
Latino	22147	7841	21411	21936	26973	18211	16739	20469	13559	13040	12258	12258	12139
Wiese	47570	46250	45566	42967	64739	63163	68578	73893	120165	118050	108144	48923	73379
Continental	127910	121337	120938	116179	128204	126959	140010	146265	144464	129682	125606	127199	128624
Lima	0	0	883	2043	2677	11179	11848	11454	2330	2562	2506	2601	3179
Bancosur	14471	13191	24541	24808	44168	43558	43433	56908	59910	56768	58566	91966	90384
Del Trabajo	1101	1290	1270	1287	2285	2300	2371	2479	1394	5142	5333	4954	2483
Solventa	4	4	4	4	0	0	0	0	0	0	0	0	0

FUENTE : Entidades Financieras

DEPTO DE CUSCO: DEPOSITOS EN EL SISTEMA NO BANCARIO SEGUN TIPO DE DEPOSITO													
1/													
(Saldo en miles de Nuevos Soles)													
ENTIDADES FINANCIERAS	1998						1999						
	JUL	AGO	SET	OCT	NOV	DIC	ENE	FEB	MAR	ABR	MAY	JUN	JUL
DEPOSITOS DE AHORRO	4524	4980	4548	4578	4542	4842	4599	4725	5321	5113	4776	5259	5882
Caja Municipal	3997	4441	3975	4064	4047	4302	4175	4269	4792	4390	4287	4690	5316
CRAC Quillabamba	527	539	573	514	495	540	424	456	529	723	489	569	566
DEPOSITOS A PLAZO	2997	3164	3321	3482	3483	3624	3671	3723	3680	3896	4013	4501	4903
Caja Municipal	2841	2843	2808	2921	2753	2837	2867	2906	2888	2922	3171	3419	3617
CRAC Quillabamba	156	321	513	561	730	787	804	817	792	974	842	1082	1286
DEPOSITOS EN M/E	8693	9630	9758	9483	9420	9641	10286	11074	11158	12403	12756	13448	14706
Caja Municipal	7474	8269	8252	7944	7882	7704	8367	9216	9263	9550	10333	10905	12099
CRAC Quillabamba	1219	1361	1506	1539	1538	1937	1919	1858	1895	2853	2423	2543	2607
T O T A L	16214	17774	17627	17543	17445	18107	18556	19522	20159	21412	21545	23208	25491
Caja Municipal	14312	15553	15035	14929	14682	14843	15409	16391	16943	16862	17791	19014	21032
CRAC Quillabamba	1902	2221	2592	2614	2763	3264	3147	3131	3216	4550	3754	4194	4459
FUENTE: Entidades Financieras													

Última actualización 21/09/1999
BCRP - CUSCO Estudios Económicos

DEPARTAMENTO DE CUSCO: COLOCACIONES EN EL SISTEMA FINANCIERO													
(Saldo en Miles de Nuevos Soles)													
ENTIDADES FINANCIERAS	1998						1999						
	JUL	AGO	SET	OCT	NOV	DIC	ENE	FEB	MAR	ABR	MAY	JUN	JUL
I. SISTEMA BANCARIO	245436	244918	242983	234264	229707	229290	229602	241120	236606	254427	222550	225868	221333
BANCO DE LA NACION	0	0	0	0	0	0	0	0	0	0	0	0	0
BANCA MULTIPLE	245436	244918	242983	234264	229707	229290	229602	241120	236606	254427	222550	225868	221333
Crédito	53387	52487	52369	49932	48841	46989	47561	47600	44484	43311	44520	43824	42084
Interbank	7945	7945	7945	7472	7472	10066	9591	14513	15409	15983	16227	16019	14802
Latino	1262	1219	1170	1153	1114	1007	797	1104	1101	997	999	999	1016
Wiese	36643	36262	37399	37111	37181	37368	38776	40067	39719	38357	37616	36451	37017
Continental	94091	93530	90258	86377	81722	78696	76866	79783	78303	99011	74588	73508	71015
Lima	0	0	207	575	3146	5324	5902	6835	6871	7838	7413	7865	8878
Bancosur	40717	42323	42595	41968	41737	41174	41333	42414	41859	40380	39670	39336	38754
Del Trabajo	8260	8307	8421	8418	8494	8666	8776	8804	8860	8550	1517	7866	7767
Solventa	3131	2845	2619	1258	0	0	0	0	0	0	0	0	0
II. SISTEMA NO BANCARIO	31415	32146	33116	33445	33906	33688	33874	34085	34124	35145	33618	33449	33444
Caja Municipal	24991	25282	25642	25751	26108	25671	25438	25290	25434	24905	24987	24819	25059
CRAC Quillabamba	6424	6864	7474	7694	7798	8017	8436	8795	8690	10240	8631	8630	8385
T O T A L	276851	277064	276099	267709	263613	262978	263476	275205	270730	289572	256168	259317	254777
FUENTE : Entidades Financieras													

Última actualización 21/09/1999
BCRP - CUSCO Estudios Económicos

DEPTO. DE CUSCO: COEFICIENTE DE CARTERA PESADA EN M/N DEL SISTEMA FINANCIERO 1/													
ENTIDADES FINANCIERAS	1998						1999						
	JUL	AGO	SET	OCT	NOV	DIC	ENE	FEB	MAR	ABR	MAY	JUN	JUL *
I. SISTEMA BANCARIO	9,86	10,65	10,40	11,11	10,06	11,45	0,00	11,57	11,56	13,83	15,07	17,87	18,68
BANCA MULTIPLE	9,86	10,65	10,40	11,11	10,06	11,45	11,67	11,57	11,56	13,83	15,07	17,87	18,68
Credito	19,73	16,85	16,29	18,67	21,07	26,73	26,65	26,15	27,29	29,13	28,34	29,19	34,14
Interbank	13,89	35,66	5,19	5,90	5,34	5,77	6,40	4,36	4,16	4,77	8,18	9,20	10,09
Latino	3,01	8,46	11,75	16,59	20,03	23,83	25,73	27,29	25,84	30,40	30,83	30,08	29,76
Wiese	4,78	5,69	5,83	5,53	4,79	13,52	8,59	11,30	12,53	17,09	19,67	22,32	21,46
Continental	9,85	10,44	11,76	12,81	13,21	13,54	15,56	16,24	16,49	19,79	21,82	28,71	28,71
Lima	# ₁ DIV/0!	# ₁ DIV/0!	0,00	0,00	0,00	0,00	0,00	0,00	0,00	0,00	0,00	0,00	0,00
Bancosur	12,25	13,94	16,16	17,23	15,12	14,84	15,65	17,23	15,36	18,94	17,90	19,87	23,31
Del Trabajo	1,57	1,29	0,50	0,24	0,18	0,14	0,13	0,11	0,11	0,11	0,06	0,08	0,05
Solventa	16,38	24,06	21,53	50,00	# ₁ DIV/0!	# ₁ DIV/0!	# ₁ DIV/0!	# ₁ DIV/0!	# ₁ DIV/0!	# ₁ DIV/0!	# ₁ DIV/0!	# ₁ DIV/0!	# ₁ DIV/0!
II. SISTEMA NO BANCARIO	5,25	4,68	5,03	5,68	6,72	6,65	8,15	7,75	7,95	8,28	7,35	6,68	6,50
Caja Municipal	5,14	4,60	4,95	5,51	6,51	6,55	7,91	7,59	7,93	8,15	7,23	6,41	6,18
CRAC Quillabamba	7,22	5,86	6,13	7,92	9,60	8,02	11,16	9,79	8,19	9,92	8,86	9,81	10,10
T O T A L	8,76	9,12	9,05	9,74	9,22	10,23	10,77	10,67	10,73	12,53	13,18	15,01	15,49

1/ (Colocaciones vencidas + Cobranza judicial) / (total de colocaciones)

Información preliminar sujeta a reajuste.

DEPTO. DE CUSCO: COEFICIENTE DE CARTERA PESADA EN M/E DEL SISTEMA FINANCIERO 1/													
ENTIDADES FINANCIERAS	1998						1999						
	JUL	AGO	SET	OCT	NOV	DIC	ENE	FEB	MAR	ABR	MAY	JUN	JUL *
I. SISTEMA BANCARIO	9,09	9,37	10,53	12,62	14,08	14,21	15,34	16,46	19,86	20,47	22,44	23,71	27,57
BANCA MULTIPLE	9,09	9,37	10,53	12,62	14,08	14,21	15,34	16,46	19,86	20,47	22,44	23,71	27,57
Credito	21,27	22,45	26,50	33,40	38,43	37,12	39,32	39,67	47,63	50,87	48,44	56,25	68,06
Interbank	4,57	1,37	0,85	3,91	7,18	11,10	10,10	4,05	6,62	6,39	11,32	10,08	16,82
Latino	1,86	2,81	4,99	6,65	7,79	12,31	16,35	15,85	20,24	22,28	23,31	23,19	21,20
Wiese	11,15	11,13	10,77	12,76	11,31	14,70	16,17	19,64	24,28	27,57	31,95	31,67	31,59
Continental	3,58	3,77	4,24	4,55	5,30	5,12	5,63	7,95	10,33	11,93	12,50	10,80	14,54
Lima	# ₁ DIV/0!	# ₁ DIV/0!	0,00	0,00	0,00	0,00							
Bancosur	2,35	2,77	2,88	2,88	3,27	3,58	4,45	4,80	5,78	6,10	5,94	7,47	7,33
Del Trabajo	# ₁ DIV/0!	# ₁ DIV/0!	# ₁ DIV/0!	# ₁ DIV/0!	0,00	# ₁ DIV/0!	# ₁ DIV/0!	0,00	# ₁ DIV/0!	# ₁ DIV/0!	# ₁ DIV/0!	# ₁ DIV/0!	0,00
Solventa	# ₁ DIV/0!	# ₁ DIV/0!	# ₁ DIV/0!	# ₁ DIV/0!	# ₁ DIV/0!	# ₁ DIV/0!	# ₁ DIV/0!	# ₁ DIV/0!	# ₁ DIV/0!	# ₁ DIV/0!	# ₁ DIV/0!	# ₁ DIV/0!	# ₁ DIV/0!
II. SISTEMA NO BANCARIO	11,99	13,81	16,03	15,94	14,02	11,51	12,14	12,80	11,85	12,48	11,78	11,85	13,09
Caja Municipal	7,18	6,25	6,19	6,77	7,51	7,59	8,81	10,25	8,46	10,22	7,65	7,41	7,12
CRAC Quillabamba	# ₁ REF!	# ₁ REF!	# ₁ REF!	28,07	22,69	16,68	16,43	15,97	16,18	15,33	17,06	17,51	20,89
T O T A L	# ₁ REF!	24,14	29,46	12,86	14,08	13,99	15,07	16,15	19,16	19,85	21,51	22,70	26,34

1/ (Colocaciones vencidas + Cobranza judicial) / (total de colocaciones)

Información preliminar sujeta a reajuste.