

**BANCO CENTRAL DE RESERVA DEL PERÚ**

**SUCURSAL AREQUIPA**



**MOQUEGUA: Síntesis de Actividad Económica  
Enero 2024<sup>1</sup>**

**Departamento de Estudios Económicos**

---

<sup>1</sup> En el presente informe participaron: Lizzie Jugo, Nilda Cabrera y Alberto Carrasco.



## ÍNDICE

	<i>Página</i>
<b>RESUMEN EJECUTIVO .....</b>	<b>3</b>
<b>I. ACTIVIDAD PRODUCTIVA.....</b>	<b>5</b>
1. Actividad primaria .....	5
1.1 Sector agropecuario .....	5
1.2 Sector pesca.....	5
1.3 Sector minería .....	6
2. Otros indicadores sectoriales .....	6
2.1 Sector manufactura .....	8
<b>II. CRÉDITO Y DEPÓSITOS.....</b>	<b>9</b>
1. Créditos .....	9
2. Depósitos.....	10
<b>III. EJECUCION DEL PRESUPUESTO DE GASTOS DEL GOBIERNO GENERAL.....</b>	<b>11</b>
1. Ejecución del gasto corriente no financiero.....	11
<b>IV. ANEXOS .....</b>	<b>15</b>

## RESUMEN EJECUTIVO

---

### Principales hechos de importancia

- En enero, los sectores primarios reportaron resultados positivos en el periodo interanual. El **sector agropecuario** creció 6,0 por ciento; mientras que los sectores **pesca** y **minería** registraron un incremento de 120,2 por ciento y 18,8 por ciento, respectivamente.
- En cuanto a otros **indicadores de actividad económica**, la **inversión pública** aumentó 453,2 por ciento y el sector **manufactura** creció 6,4 por ciento. Por el contrario, los **créditos** se contrajeron 17,3 por ciento; en tanto que, los **depósitos** disminuyeron 1,3 por ciento interanual.

### Actividad primaria

- El **sector agropecuario** creció 6,0 por ciento interanual, por la mayor producción tanto del subsector agrícola (1,8 por ciento) como del subsector pecuario (22,2 por ciento). En el caso del primero, se debió a las mayores cosechadas de cultivos orientados tanto al mercado interno (1,8 por ciento) como externo y agroindustria (2,6 por ciento); mientras que, en el segundo caso, se explicó por la mayor producción de carne porcino (0,5 por ciento), fibra de alpaca (20,5 por ciento), leche (0,5 por ciento), entre los principales.
- El **sector pesca** reportó un incremento de 120,2 por ciento interanual, por la mayor extracción de especies marinas para el consumo humano directo (301,7 por ciento), principalmente para el consumo en estado fresco (551,6 por ciento), congelado (15,3 por ciento) y para la elaboración de enlatado (753,9 por ciento). En contraste, no se registró captura de anchoveta para el consumo industrial (-100,0 por ciento).
- El **sector minería** creció 18,8 por ciento interanual, por la mayor producción de cobre (7,9 por ciento), molibdeno (103,8 por ciento), oro (8,7 por ciento) y plata (18,6 por ciento). A nivel de regiones, Moquegua lideró la producción de cobre y molibdeno al contribuir con el 17,0 por ciento y 29,5 por ciento del total producido, respectivamente.

### Otros indicadores de actividad económica

- El **sector manufactura** se expandió 6,4 por ciento, por la mayor fabricación de conservas y congelado pescado (16,2 por ciento), plata refinada (11,1 por ciento), y productos derivados del cobre, como cobre blíster (9,8 por ciento) y cátodos de cobre (3,2 por ciento). Por el contrario, se reportó una contracción en la producción de oro refinado (-39,9 por ciento).
- En enero, los **créditos** registraron una contracción de 17,3 por ciento, por las menores colocaciones de la Banca Múltiple (-35,0 por ciento); mientras que, por tipo de crédito se reportó menores préstamos a empresas (-30,8 por ciento) y créditos hipotecarios (-0,1 por ciento). Por su parte los **depósitos** reportaron un decremento de 1,3 por ciento, debido a una menor captación de depósitos de ahorro (-10,3 por ciento) y a la vista (-4,0 por ciento).
- La **inversión pública** (formación bruta de capital) alcanzó S/ 17 millones, lo que significó un crecimiento de 453,2 por ciento interanual, principalmente por la mayor ejecución de los Gobiernos locales que registró una variación mayor a mil por ciento en términos reales.

**CUADRO N° 1**  
**MOQUEGUA: OTROS INDICADORES DE ACTIVIDAD ECONOMICA**  
 (Variación % respecto a similar mes del año anterior)

	<b>Ago.23</b>	<b>Set.23</b>	<b>Oct.23</b>	<b>Nov.23</b>	<b>Dic.23</b>	<b>Ene.24</b>
Producción industrial 1/	↑ 4,1	↓ -5,3	↓ -8,5	↓ -1,0	↓ -0,9	↑ 6,4
Crédito total 2/	↓ -17,8	↓ -18,3	↓ -18,4	↓ -18,5	↓ -17,7	↓ -17,3
Depósitos 2/	↓ -1,6	↓ -4,7	↓ -13,4	↓ -5,8	↓ -2,9	↓ -1,3
Inversión Pública 1/	↓ -32,4	↑ 35,1	↓ -4,1	↓ -0,7	↓ -9,6	↑ 453,2

1/ En términos reales

2/ En términos nominales

Fuente: BCRP – Sucursal Arequipa, SBS, SUNAT, MTPE y MEF.

## I. ACTIVIDAD PRODUCTIVA

### 1. Actividad primaria

#### 1.1 Sector agropecuario

- El **sector agropecuario** creció 6,0 por ciento interanual en enero, principalmente por la mayor producción del subsector pecuario (22,2 por ciento) y, en menor medida, por la mayor actividad en el subsector agrícola (1,8 por ciento), ante las mayores áreas cosechadas de cultivos orientados al mercado interno (1,8 por ciento), y mercado externo y agroindustria (2,6 por ciento).

**CUADRO N° 2**  
**MOQUEGUA: SECTOR AGROPECUARIO 1/**  
(Miles de toneladas)

Subsectores	Estructura		Enero		
	Porcentual 2022 2/	2023	2024	Var.%	Contribución al crecimiento 3/
<b>SECTOR AGRÍCOLA</b>	<b>84,0</b>			<b>1,8</b>	<b>1,4</b>
<b>Orientada al mercado externo y agroindustria 2/</b>	<b>22,1</b>			<b>2,6</b>	<b>0,0</b>
Arándano	3,5	0,0	0,0	-	-
Olivo	0,9	0,0	0,0	-	-
Orégano	5,2	0,0	0,0	-	-
Palta	6,6	0,0	0,1	421,7	0,5
Vid	5,9	0,1	0,0	-35,3	-0,3
<b>Orientada al mercado interno 2/</b>	<b>61,9</b>			<b>1,8</b>	<b>1,7</b>
Alfalfa	52,2	60,4	65,0	7,5	4,9
Cebolla	1,0	0,3	0,3	1,3	0,0
Chirimoya	0,2	0,0	0,0	-	-
Frijol grano seco	0,1	0,0	0,0	-	-
Frijol vainita	0,2	0,0	0,0	-100,0	-0,2
Haba grano seco	0,1	0,0	0,0	-	-
Maíz amiláceo	0,6	0,0	0,0	34,1	0,0
Maíz Chala	0,5	1,4	0,0	-100,0	-1,2
Maíz Choclo	0,4	0,3	0,3	3,8	0,1
Manzana	0,2	0,1	0,1	-21,4	-0,1
Papa	2,0	0,3	0,2	-24,2	-0,3
Tuna	1,2	0,5	0,4	-15,2	-0,3
<b>SECTOR PECUARIO</b>	<b>16,0</b>			<b>22,2</b>	<b>4,6</b>
Carne de ave 4/	0,4	0,0	0,0	3,1	0,0
Carne de alpaca 4/	0,2	0,0	0,0	5,2	0,0
Carne de ovino 4/	0,2	0,0	0,0	1,5	0,0
Carne de porcino 4/	2,8	0,1	0,1	0,5	0,0
Carne de vacuno 4/	1,9	0,1	0,1	-9,1	-0,3
Fibra Alpaca	0,6	0,0	0,0	20,5	0,1
Huevos	0,6	0,0	0,0	-7,4	-0,1
Leche	9,1	1,5	1,5	0,5	0,1
<b>SECTOR AGROPECUARIO</b>	<b>100,0</b>			<b>6,0</b>	<b>6,0</b>

1/ Cifras preliminares.

2/ A precios de 2007.

3/ En base a la estructura de similar período de 2023.

4/ Peso neto.

Fuente: Ministerio de Desarrollo Agrario y Riego del Perú – Moquegua.

Elaboración: BCRP - Sucursal Arequipa. Departamento de Estudios Económicos.

- La mayor actividad reportada en el **subsector agrícola** fue consecuencia de la mayor producción con destino al mercado interno (1,8 por ciento), ante las mayores cosechas de cultivos como alfalfa (7,5 por ciento), maíz choclo (3,8 por ciento), cebolla (1,3 por ciento), maíz amiláceo (34,1 por ciento), entre otros. Asimismo, coadyuvó al resultado del subsector el mayor dinamismo de la producción agrícola orientada mercado externo y la agroindustria (2,6 por ciento), debido a las mayores cosechas de palta (421,7 por ciento).
- Por su parte, el **subsector pecuario** registró un crecimiento de 22,2 por ciento, por la mayor producción de carne de ave (3,1 por ciento), carne de alpaca (5,2 por ciento), carne de ovino (1,5 por ciento), carne de porcino (0,5 por ciento), fibra de alpaca (20,5 por ciento) y leche (0,5 por ciento).

## 1.2 Sector pesca

- En enero, el **sector pesca** reportó un incremento de 120,2 por ciento interanual, por el mayor desembarque de recursos hidrobiológicos destinados al consumo humano directo (301,7 por ciento), debido a la mayor captura de especies para el consumo en estado fresco (551,6 por ciento), tales como pulpo, caballa, tiburón azul, jurel, perico, bonito, cangrejo, entre otras; así como para la línea de congelado (15,3 por ciento) como perico, y para la elaboración de enlatado (753,9 por ciento). Por el contrario, no se registró captura de anchoveta para el consumo industrial (-100,0 por ciento).

**CUADRO N° 3**  
**MOQUEGUA: SECTOR PESCA 1/**  
(En toneladas)

	Enero		
	2023	2024	Var. %
<b>Consumo Humano Directo</b>	<b>2 411</b>	<b>9 688</b>	<b>301,7</b>
Fresco	1 196	7 792	551,6
Congelado	1 149	1 324	15,3
Enlatado	67	571	753,9
Curado	0	0	-
<b>Consumo Humano Indirecto</b>	<b>7 263</b>	<b>0</b>	<b>-100,0</b>
<b>SECTOR PESCA 2/</b>			<b>120,2</b>

1/ Cifras preliminares.

2/ A precios de 2007.

Fuente: Ministerio de la Producción – PRODUCE y Gerencia regional de la Producción Moquegua.

Elaboración: BCRP - Sucursal Arequipa. Departamento de Estudios Económicos.

- El **precio promedio internacional de la harina de pescado** registró US\$ 1 919 por tonelada en enero, lo que significó un incremento de 8,4 por ciento en el periodo interanual y una caída de 7,1 por ciento en el periodo mensual.

**GRÁFICO N° 1**  
**COTIZACIÓN INTERNACIONAL DE HARINA DE PESCADO**  
(Hamburgo - US\$/TM)

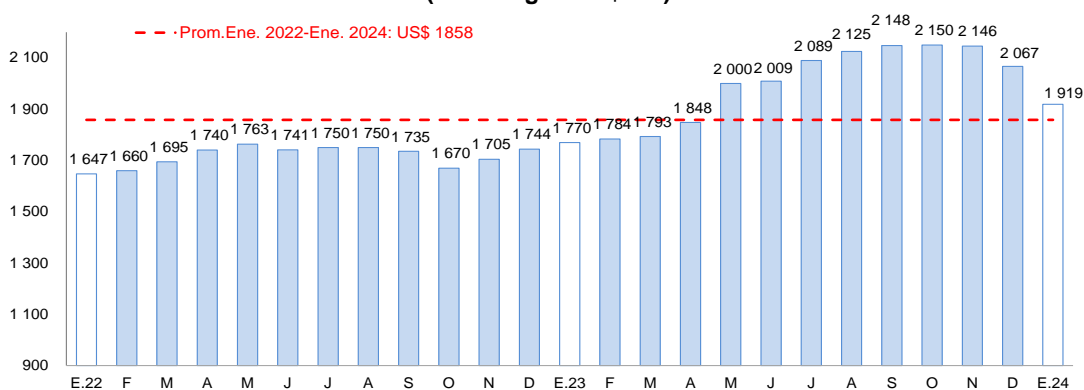

Fuente: Reuters y Bloomberg.

Elaboración: BCRP – Sucursal Arequipa. Departamento de Estudios Económicos

## 1.3 Sector minería

- La producción del **sector minería** creció 18,8 por ciento interanual, principalmente por la mayor producción de cobre (7,9 por ciento) y molibdeno (103,8 por ciento) reportado por Anglo American Quellaveco S.A.; y, en menor medida, por la mayor extracción de oro (8,7 por ciento) y plata (18,6 por ciento), registrados por Southern Perú Copper Corporation (SPCC). A nivel de regiones, Moquegua lideró la producción de cobre y molibdeno al contribuir con el 17,0 por ciento y 29,5 por ciento del total producido, respectivamente.

**CUADRO N° 4**  
**MOQUEGUA: SECTOR MINERÍA 1/**

Unidades recuperables  
(Variación % real respecto a similar periodo del año anterior)

Mineral	Estructura Porcentual 2022 2/	Enero			Contribución al crecimiento 3/
		2023	2024	Var.%	
Cobre (TMF)	84,2	30 012	32 380	7,9	6,9
Oro (KGF)	0,2	10	10	8,7	0,0
Plata (KGF)	1,8	5 565	6 599	18,6	0,2
Molibdeno (TMF)	13,8	362	737	103,8	11,7
<b>SECTOR MINERÍA 2/</b>	<b>100,0</b>			<b>18,8</b>	<b>18,8</b>

1/ Cifras preliminares.

2/ A precios de 2007.

3/ En base a la estructura de similar periodo de 2023.

Fuente: Ministerio de Energía y Minas.

Elaboración: BCRP - Sucursal Arequipa. Departamento de Estudios Económicos.

- En enero, la región Moquegua alcanzó el primer lugar de las inversiones mineras en el Perú sumando US\$ 45,5 millones y una participación de 16,0 por ciento; sin embargo, registró una contracción de 11,5 por ciento interanual. A nivel de empresas, se registró una mayor ejecución de Anglo American Quellaveco S.A. principalmente en el rubro de infraestructura (20,6 por ciento).

**GRÁFICO N° 2**  
**MOQUEGUA: VARIACIÓN DE LA PRODUCCIÓN MINERA**  
(Variación % real respecto a similar mes del año anterior)

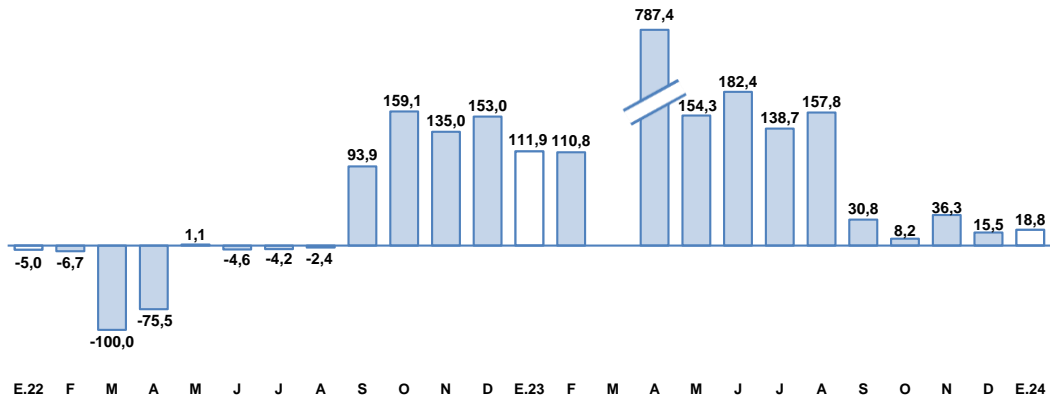

Fuente: Ministerio de Energía y Minas.

Elaboración: BCRP, Sucursal Arequipa, Departamento de Estudios Económicos.

- En enero, la **cotización internacional de los principales metales** mostró resultados mixtos. El precio del cobre (US\$/TM 8 350) se contrajo 0,6 por ciento, principalmente por la menor demanda China debido a preocupaciones con el sector inmobiliario. Del mismo modo, el precio promedio del oro (US\$/oz.tr. 2 034) descendió 0,1 por ciento, ante las expectativas de los inversores de que la Reserva Federal de Estados Unidos (FED) mantendría sin cambios la tasa de interés. Por su parte, el precio promedio de la plata (US\$/oz.tr. 23), registró una caída de 4,1 por ciento, mientras que los precios del plomo (¢US\$/lb. 95) y zinc (¢US\$/lb. 115) crecieron 3,0 por ciento y 0,7 por ciento, respectivamente.



## 2. Otros indicadores sectoriales

### 2.1 Sector manufactura

- En enero, el **sector fabril** creció 6,4 por ciento, ante la mayor producción de conservas y congelado pescado (16,2 por ciento), plata refinada (11,1 por ciento), cobre blíster (9,8 por ciento) y cátodos de cobre (3,2 por ciento). Por otra parte, se registró una menor producción de oro refinado (-39,9 por ciento) y ausencia de elaboración de harina y aceite de pescado (-100,0 por ciento), contrarrestando parcialmente el resultado final del sector.

**CUADRO N° 5**  
**MOQUEGUA: SECTOR MANUFACTURA 1/ 2/**  
 (Variación % real respecto a similar periodo del año anterior)

Ramas de actividad	Estructura porcentual 2022 2/	Enero	
		Var. %	Contribución 3/
<b>MANUFACTURA PRIMARIA</b>			
Conservas y congelado pescado	0,1	16,2	0,0
Harina y aceite de pescado	0,8	-100,0	-0,4
Cobre blíster	52,0	9,8	5,3
Cátodos de cobre	45,9	3,2	1,4
Oro refinado	0,0	-39,9	0,0
Plata refinada	1,1	11,1	0,1
<b>SECTOR MANUFACTURA</b>	<b>100,0</b>	<b>6,4</b>	<b>6,4</b>

1/ Cifras preliminares.

2/ A precios de 2007.

3/ En base a la estructura de similar periodo de 2023.

Fuente: Ministerios de la Producción y de Energía y Minas

Elaboración: BCRP, Sucursal Arequipa. Departamento de Estudios Económicos.

**GRÁFICO N° 3**  
**MOQUEGUA: VARIACIÓN DE LA MANUFACTURA PRIMARIA**  
 (Variación % real respecto a similar mes del año anterior)

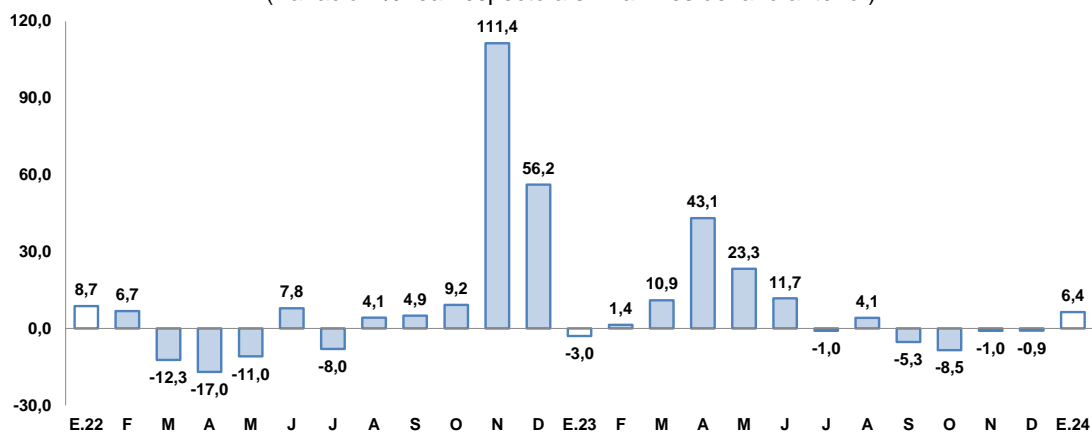

Fuente: Empresas Industriales.

Elaboración: BCRP, Sucursal Arequipa, Departamento de Estudios Económicos



## II. CRÉDITO Y DEPÓSITOS

### 1. Créditos

- En enero, **los créditos** en la región reportaron un saldo de S/ 1 367 millones, lo que significó una contracción de 17,3 por ciento interanual. A nivel de instituciones, la Banca Múltiple concentró el 47,8 por ciento del total de las colocaciones y reportó una contracción de 35,0 por ciento; las Instituciones no bancarias representaron el 47,0 por ciento del total de operaciones y registraron un crecimiento de 7,1 por ciento, ante el mayor dinamismo de las Financieras (4,3 por ciento) y las Cajas Municipales (7,7 por ciento). Finalmente, el Banco de la Nación alcanzó una participación de 5,2 por ciento de las colocaciones restantes y sus saldos crecieron en 47,1 por ciento.
- Según el **tipo de moneda**, las colocaciones en soles representaron el 97,7 por ciento del total y reportaron una disminución de 7,3 por ciento frente a su comparativo interanual; en tanto que, los créditos en moneda extranjera registraron una caída de 85,1 por ciento. De esta manera, el **coeficiente de dolarización** alcanzó a 2,3 por ciento, situándose en 10,6 puntos porcentuales por debajo del nivel reportado en similar periodo del año anterior.
- Respecto al **tipo de crédito**, las operaciones orientadas al sector empresarial representaron el 57,0 por ciento del total y evidenciaron una contracción de 30,8 por ciento; mientras que, los créditos personales concentraron el 43,0 por ciento restante y reportaron un alza de 11,5 por ciento, resultado explicado por los mayores préstamos de consumo (15,3 por ciento), los que atenuaron las menores colocaciones de los créditos hipotecarios (-0,1 por ciento).

**CUADRO N° 6**  
**MOQUEGUA: CREDITO DIRECTO**  
(Saldos en millones de soles)

	Estructura % Ene - 24	Enero		Var.% Nominal
		2023	2024	Ene -24 / Ene -23
<b>Banco de la Nación 1/</b>	<b>5,2</b>	<b>48</b>	<b>71</b>	<b>47,1</b>
<b>Agrobanco 2/</b>	<b>0,0</b>	<b>0</b>	<b>0</b>	<b>-</b>
<b>Banca múltiple</b>	<b>47,8</b>	<b>1 005</b>	<b>653</b>	<b>-35,0</b>
<b>Instituciones no bancarias</b>	<b>47,0</b>	<b>600</b>	<b>643</b>	<b>7,1</b>
Financieras	8,1	106	110	4,3
Cajas Municipales	39,0	495	533	7,7
Cajas Rurales	0,0	0	0	-
Empresas de Créditos	0,0	0	0	-
Arrendamiento Financiero	0,0	0	0	-
<b>TOTAL</b>	<b>100,0</b>	<b>1 653</b>	<b>1 367</b>	<b>-17,3</b>
<b>Empresas</b>	<b>57,0</b>	<b>1 126</b>	<b>779</b>	<b>-30,8</b>
<b>Personas</b>	<b>43,0</b>	<b>527</b>	<b>588</b>	<b>11,5</b>
Consumo	33,4	395	456	15,3
Hipotecario	9,7	132	132	-0,1
MN	97,7	1 440	1 335	-7,3
ME	2,3	213	32	-85,1
ME (Millo.US\$)		55	8	-84,9

1/ Considera sólo los créditos de consumo e hipotecario.

2/ No considera los créditos a las demás empresas del sistema financiero.

Fuente: SBS y AFP.

Elaboración: BCRP, Sucursal Arequipa. Departamento de Estudios Económicos.

**GRAFICO N° 4**  
**MOQUEGUA: VARIACIÓN DE LOS CRÉDITOS**  
 (Variación % respecto a similar mes del año anterior)

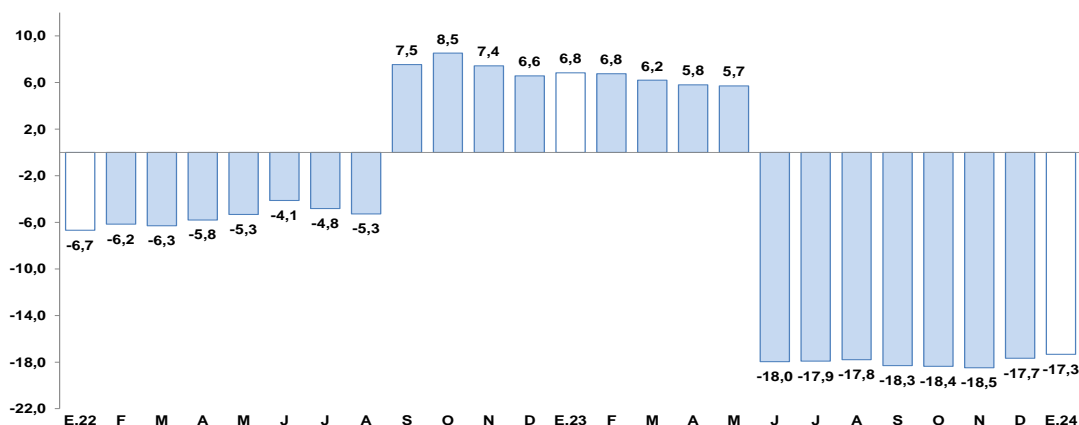

Fuente: Superintendencia de Banca, Seguros y AFP.

Elaboración: BCRP, Sucursal Arequipa, Departamento de Estudios Económicos.

- La **tasa de morosidad**, en diciembre, fue de 5,9 por ciento, situándose en 2,3 puntos porcentuales por encima de la tasa registrada en el mismo mes del año anterior. De esta manera, las instituciones que registraron el mayor porcentaje de morosidad fueron la Banca Múltiple (6,7 por ciento) y las Empresas Financieras (5,9 por ciento). De otro lado, las Cajas Municipales (5,4 por ciento) y el Banco de la Nación (1,8 por ciento), registraron las menores tasas de morosidad.

## 2. Depósitos

- En enero, los saldos de **depósitos** en la región alcanzaron a S/ 1 766 millones, lo que significó una contracción de 1,3 por ciento respecto a su comparativo interanual. Según el tipo de instituciones, las operaciones de la Banca Múltiple agruparon el 67,9 por ciento del total y registraron una caída de 5,5 por ciento; las Instituciones no bancarias, concentraron el 18,1 por ciento de las captaciones y reportaron un crecimiento de 13,4 por ciento; mientras que, el Banco de la Nación alcanzó una participación de 14,1 por ciento, registrando un mayor dinamismo en sus operaciones de 3,4 por ciento.

**CUADRO N° 7**  
**MOQUEGUA: DEPÓSITOS**  
 (SalDOS en millones de soles)

	Estructura % Ene - 24	Enero		Var.% Nominal Ene -24 / Ene -23
		2023	2024	
<b>Banco de la Nación</b>	<b>14,1</b>	<b>240</b>	<b>248</b>	<b>3,4</b>
<b>Banca Múltiple</b>	<b>67,9</b>	<b>1 268</b>	<b>1 199</b>	<b>-5,5</b>
<b>Instituciones No Bancarias</b>	<b>18,1</b>	<b>281</b>	<b>319</b>	<b>13,4</b>
Financieras	1,1	18	19	1,2
Cajas Municipales	17,0	263	300	14,3
Cajas Rurales	0,0	0	0	-
<b>TOTAL</b>	<b>100,0</b>	<b>1 789</b>	<b>1 766</b>	<b>-1,3</b>
Vista	18,4	338	324	-4,0
Ahorro	48,3	952	853	-10,3
A plazo	33,3	500	588	17,6
MN	79,7	1 364	1 406	3,1
ME	20,3	425	359	-15,5
ME (Mill. US\$)		111	94	-14,6

Fuente: SBS y AFP

Elaboración: BCRP, Sucursal Arequipa. Departamento de Estudios Económicos.

- Según el **tipo de moneda**, el 79,7 por ciento del total de depósitos se realizaron en moneda nacional, reportando un incremento de 3,1 por ciento; en tanto que, las operaciones en moneda extranjera evidenciaron una contracción de 15,5 por ciento en términos interanuales. De esta manera, el **coeficiente de dolarización** alcanzó a 20,3 por ciento, situándose en 3,4 puntos porcentuales por debajo del valor registrado en similar periodo del año anterior.
- De acuerdo con la **modalidad de captación**, el 48,3 por ciento del total de operaciones correspondieron a depósitos de ahorro, los que mostraron una caída en sus saldos de 10,3 por ciento frente a su comparativo interanual; seguidos por los depósitos a plazo, que participaron de 33,3 por ciento de las captaciones, reportando un crecimiento de 17,6 por ciento; y, por último, se ubicaron los depósitos a la vista, que canalizaron el 18,4 por ciento restante de las operaciones y reportaron una disminución de 4,0 por ciento.

**GRÁFICO Nº 5**  
**MOQUEGUA: VARIACION DE LOS DEPÓSITOS**  
(Variación % respecto a similar mes del año anterior)



Fuente: Superintendencia de Banca, Seguros y AFP.

Elaboración: BCRP, Sucursal Arequipa, Departamento de Estudios Económicos.

- El coeficiente **colocaciones/depósitos**, en el mes de enero, fue de 0,77, cifra menor al valor registrado en el mismo período del año anterior (0,92).

### III. EJECUCION DEL PRESUPUESTO DE GASTOS DEL GOBIERNO GENERAL

#### 1. Ejecución del gasto corriente no financiero

- En enero, el **gasto corriente** ascendió a S/ 63 millones, lo que representó un avance de 1,2 por ciento en términos reales en el periodo comparativo interanual, por el mayor gasto de los Gobiernos locales (6,2 por ciento) y el Gobierno regional (6,0 por ciento). No obstante, se reportó una contracción por parte del Gobierno nacional (-7,5 por ciento), contrarrestando parcialmente el resultado final.
- En enero, la **inversión pública** (formación bruta de capital) sumó S/ 17 millones, lo que representó un incremento de 453,2 por ciento en el periodo interanual, por la mayor ejecución en los tres niveles de gobierno, principalmente de los Gobiernos locales que reportaron una variación mayor a mil por ciento y Gobierno regional (202,9 por ciento).

**CUADRO Nº 8**  
**MOQUEGUA: EJECUCIÓN DEL GASTO CORRIENTE NO FINANCIERO 1/2**  
(Millones de soles)

	Enero		
	2023	2024	Var.% real
<b>I. GASTOS CORRIENTES</b>	<b>61</b>	<b>63</b>	<b>1,2</b>
<b>Gobierno nacional</b>	<b>21</b>	<b>20</b>	<b>-7,5</b>
<b>Gobierno regional</b>	<b>34</b>	<b>37</b>	<b>6,0</b>
<b>Gobiernos locales</b>	<b>5</b>	<b>5</b>	<b>6,2</b>
<b>Remuneraciones</b>	<b>38</b>	<b>52</b>	<b>32,8</b>
Gobierno nacional	8	13	47,0
Gobierno regional	26	35	29,0
Gobiernos locales	3	4	26,0
<b>Bienes y Servicios</b>	<b>13</b>	<b>4</b>	<b>-66,4</b>
Gobierno nacional	5	3	-48,1
Gobierno regional	6	1	-88,5
Gobiernos locales	2	1	-33,9
<b>Transferencias 1/</b>	<b>10</b>	<b>7</b>	<b>-32,2</b>
Gobierno nacional	8	5	-39,8
Gobierno regional	1	2	6,5
Gobiernos locales	0	0	17,4
<b>II. FORMACIÓN BRUTA DE CAPITAL</b>	<b>3</b>	<b>17</b>	<b>453,2</b>
<b>Gobierno nacional</b>	<b>1</b>	<b>3</b>	<b>317,9</b>
<b>Gobierno regional</b>	<b>1</b>	<b>4</b>	<b>202,9</b>
<b>Gobiernos locales</b>	<b>1</b>	<b>9</b>	<b>3/</b>
<b>III. OTROS GASTOS DE CAPITAL 2/</b>	<b>0</b>	<b>0</b>	<b>-</b>
<b>GASTO NO FINANCIERO TOTAL (I+II+III)</b>	<b>63</b>	<b>80</b>	<b>22,1</b>
<b>Gobierno nacional</b>	<b>22</b>	<b>24</b>	<b>4,1</b>
<b>Gobierno regional</b>	<b>36</b>	<b>42</b>	<b>14,0</b>
<b>Gobiernos locales</b>	<b>6</b>	<b>14</b>	<b>146,2</b>

1/ Información actualizada al 31 de enero de 2024.

2/ Comprende el gasto en remuneraciones, bienes y servicios y pensiones.

3/ Variación mayor a 1 000 por ciento

Fuente: MEF.

Elaboración: BCRP, Sucursal Arequipa. Departamento de Estudios Económicos.

- De esta manera, el **avance de la inversión pública**, al cierre de enero, fue de 1,6 por ciento del PIM, como resultado de la ejecución de 0,9 por ciento del Gobierno Nacional, el avance de 2,1 por ciento del Gobierno regional, y de la ejecución del 2,1 por ciento, por parte de los Gobiernos locales.

**GRÁFICO N° 6**  
**MOQUEGUA: VARIACIÓN DE LA INVERSIÓN PÚBLICA**  
(Variación % real)

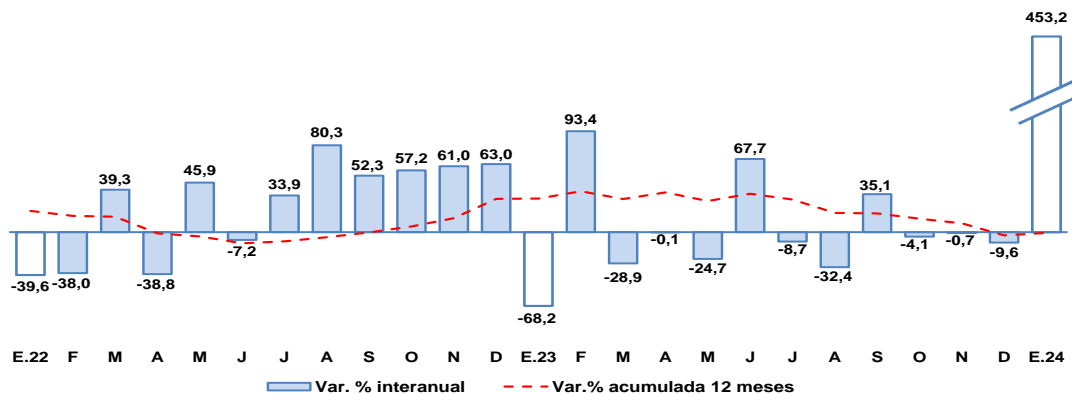

Fuente: MEF.

Elaboración: BCRP, Sucursal Arequipa, Departamento de Estudios Económicos.

- Los principales proyectos que se ejecutaron en los tres niveles de gobierno, en el mes de enero, fueron:

**Por el Gobierno nacional:**

- Instalación de los servicios de agua potable y saneamiento rural en los sectores de Nueva Cala Cala, Aspaex, Aspaex-I y Aspaex-III (Los Caribeños), Centro Poblado de Yacango, distrito de Torata, provincia de Mariscal Nieto, departamento de Moquegua; por un monto de S/ 1,8 millones.
- Instalación de banda ancha para la conectividad integral y desarrollo social del departamento de Moquegua; con una inversión de S/ 762,1 mil.
- Reparación de puente en el camino vecinal s/c (Puente Bertani) emp. PE-36b (Moquegua - Puno) - Jatumpampa - Tolapampa - Crucero - emp. mo-106 (Ichuña), distrito de Ichuña, provincia General Sánchez Cerro, departamento de Moquegua; por S/ 395,4 mil.
- Mejoramiento de los servicios de consulta y lectura de la biblioteca central de la Universidad Nacional de Moquegua (sede Mariscal Nieto), distrito de Moquegua, provincia de Mariscal Nieto; con una inversión de S/ 129,0 mil.
- Mejoramiento de los servicios académicos y administrativos de la escuela profesional de Ingeniería Agroindustrial (sede Moquegua) de la Universidad Nacional de Moquegua, distrito de Moquegua, provincia de Mariscal Nieto, departamento de Moquegua; con una inversión que ascendió a S/ 87,9 mil.

**Por el Gobierno regional:**

- Gestión de proyectos; por un monto de S/ 1,6 millones.
- Operación y mantenimiento del Proyecto Especial Regional Pasto Grande; con una inversión de S/ 596,9 mil.
- Mejoramiento del servicio educativo del nivel primaria de la I.E. 43178 José Olaya Balandra en el distrito de Ilo, provincia de Ilo, departamento de Moquegua; por un monto de S/ 348,5 mil.



## BANCO CENTRAL DE RESERVA DEL PERÚ – SUCURSAL AREQUIPA

- Instalación del servicio educativo modelo del nivel primaria y secundaria en el asentamiento humano Vista al Mar Mz. C del Centro poblado Pampa inalámbrica del distrito de Ilo, provincia de Ilo, departamento de Moquegua; con una inversión que ascendió a S/ 317,2 mil.
- Ampliación de la frontera agrícola Lomas de Ilo - Moquegua; por S/ 218,5 mil.

### Por los **Gobiernos locales:**

- Mejoramiento del servicio de transitabilidad vehicular y peatonal de las principales calles del centro del distrito de Samegua, provincia de Mariscal Nieto, departamento de Moquegua; con S/ 3,5 millones.
- Mejoramiento del servicio de transitabilidad vehicular y peatonal en la junta vecinal San Francisco zona IV del centro poblado San Francisco del distrito de Moquegua, provincia de Mariscal Nieto, departamento de Moquegua; por un monto de S/ 2,6 millones.
- Creación de la línea de conducción del sistema hidráulico para riego agrícola en el centro poblado de Pachas, distrito de Chojata, provincia de General Sánchez Cerro, departamento de Moquegua; con una inversión de S/ 420,0 mil.
- Mejoramiento del servicio de educación primaria en la Institución Educativa N° 43074 en el anexo de Challahuayo, distrito Omate, provincia de General Sánchez Cerro, departamento de Moquegua; por un monto de S/ 215,4 mil.
- Mejoramiento y ampliación de los servicios públicos de integración económica y social del Malecón Costero, urbanización Villa del Mar del distrito de Ilo, provincia de Ilo, departamento de Moquegua; por S/ 168,6 mil.

#### **IV. ANEXOS**



ANEXO 1

MOQUEGUA: PRODUCCION AGROPECUARIA 1/  
(Toneladas métricas)

PRODUCTOS	2023												2024	PRODUCTOS
	ENE	FEB	MAR	ABR	MAY	JUN	JUL	AGO	SET	OCT	NOV	DIC	ENE	
<b>AGRICOLA</b>														<b>AGRICOLA</b>
Alfalfa	60 430	63 725	54 837	41 387	46 994	44 619	39 996	26 270	26 335	43 337	36 057	44 751	64 989	Alfalfa
Cebolla	320	0	1 667	268	92	0	0	0	0	0	33	33	324	Cebolla
Chirimoya	0	7	236	6	12	23	72	0	0	0	0	0	0	Chirimoya
Damasco	0	0	23	0	0	0	1	0	0	0	0	0	0	Damasco
Frijol grano seco	0	0	3	0	0	0	0	0	0	0	0	0	0	Frijol grano seco
Frijol vainita	0	0	0	0	0	0	0	0	0	0	0	0	0	Frijol vainita
Haba grano seco	0	0	0	7	21	34	12	0	9	0	0	0	4	Haba grano seco
Lima	320	0	1 667	268	92	0	0	0	0	0	33	33	324	Lima
Maíz Amiláceo	8	0	0	32	200	239	13	0	0	0	0	0	11	Maíz Amiláceo
Maíz Chala	1 413	984	952	727	748	544	135	0	204	0	0	0	0	Maíz Chala
Maíz Cholo	331	180	178	102	75	25	74	0	0	0	0	25	343	Maíz Cholo
Manzana	97	133	99	234	13	0	0	0	0	0	0	0	76	Manzana
Olivo	0	0	0	0	7	58	89	174	36	0	0	0	0	Olivo
Orégano	0	0	120	327	215	85	15	588	75	813	93	164	0	Orégano
Palto	12	121	520	1 425	1 503	1 485	1 222	612	64	32	226	226	60	Palto
Papa	284	270	1 298	2 608	719	140	28	28	0	0	28	84	215	Papa
Tuna	474	534	439	677	717	283	59	36	0	116	156	220	402	Tuna
Vid	60	519	738	1 977	2 033	1 672	56	36	0	0	0	0	39	Vid
<b>Otros Agrícolas</b>														<b>Otros Agrícolas</b>
Ají páprika	0	0	0	0	0	0	0	0	0	0	0	0	0	Ají páprika
Ciroleo	172	167	408	686	146	146	128	93	48	0	0	0	0	Ciroleo
Haba grano verde	29	22	9	56	13	10	0	0	0	0	0	0	26	Haba grano verde
Lúcuma	5	13	10	5	0	0	0	0	0	0	0	0	4	Lúcuma
Maíz amarillo duro	60	42	42	18	12	9	9	0	0	0	0	30	25	Maíz amarillo duro
Maíz morado	102	51	22	0	35	7	14	0	0	0	0	0	125	Maíz morado
Melocotón	14	55	23	13	9	0	0	0	0	0	0	0	12	Melocotón
Pera	331	180	178	102	75	25	74	0	0	0	0	25	343	Pera
Quinua	0	0	0	0	41	0	0	0	0	0	0	0	0	Quinua
Sandía	50	0	0	0	0	0	0	40	50	0	0	0	48	Sandía
Tomate	62	59	67	0	0	31	64	0	0	0	0	0	39	Tomate
Zapallo	0	0	175	95	0	0	402	126	120	120	60	300	0	Zapallo
<b>PECUARIO</b>														<b>PECUARIO</b>
Carne de ave 2/	13	14	12	13	11	10	22	23	14	16	20	15	13	Carne de ave 2/
Carne de alpaca 2/	9	11	10	10	11	11	11	12	13	12	11	16	9	Carne de alpaca 2/
Carne de ovino 2/	7	6	7	5	6	6	6	7	7	8	6	6	7	Carne de ovino 2/
Carne de porcino 2/	110	110	118	97	120	105	119	103	85	103	110	137	111	Carne de porcino 2/
Carne de vacuno 2/	72	58	62	51	52	57	59	59	68	69	69	73	66	Carne de vacuno 2/
Huevo	27	24	29	25	26	22	23	24	28	32	27	24	25	Huevo
Leche	1 535	1 400	1 529	1 483	1 464	1 464	1 496	1 489	1 457	1 529	1 473	1 548	1 543	Leche
<b>Otros Pecuarios</b>														<b>Otros Pecuarios</b>
Carne de llama 2/	5	5	5	5	4	5	5	5	5	6	6	7	6	Carne de llama 2/
Carne de caprino 2/	1	1	1	1	1	1	1	1	1	1	1	1	1	Carne de caprino 2/
Lana	0	0	0	0	0	0	0	0	1	1	1	0	0	Lana
Fibra de alpaca	3	0	2	3	0	0	0	0	3	1	25	19	3	Fibra de alpaca
Fibra de llama	0	0	0	0	0	0	0	0	0	1	3	4	0	Fibra de llama

1/ Cifras Preliminares.

2/ Peso Neto.

Fuente: Ministerio de Agricultura y Gerencia Regional de Agricultura y Riego - Moquegua.

Elaboración: BCRP - Sucursal Arequipa. Departamento de Estudios Económicos.





ANEXO 2

**MOQUEGUA: EXTRACCIÓN DE ESPECIES HIDROBIOLÓGICAS 1/  
(Toneladas métricas)**

ESPECIES	2023												2024	ESPECIES
	ENE	FEB	MAR	ABR	MAY	JUN	JUL	AGO	SET	OCT	NOV	DIC	ENE	
<b>CHD 2/</b>	<b>2 411</b>	<b>1 948</b>	<b>1 582</b>	<b>3 723</b>	<b>1 508</b>	<b>1 402</b>	<b>1 183</b>	<b>1 034</b>	<b>3 602</b>	<b>5 669</b>	<b>8 316</b>	<b>6 985</b>	<b>9 688</b>	<b>CHD 2/</b>
1. Fresco	1 196	890	1 346	2 613	1 473	1 280	1 056	993	2 977	4 758	6 790	4 691	7 792	1. Fresco
2. Congelado	1 149	241	122	160	16	7	24	31	166	124	613	1 208	1 324	2. Congelado
3. Enlatado	67	816	114	949	17	114	102	6	455	784	913	1 085	571	3. Enlatado
4. Curado	0	0	0	0	3	1	2	3	3	3	0	0	0	4. Curado
<b>CHI 3/</b>	<b>7 263</b>	<b>3 561</b>	<b>0</b>	<b>6 444</b>	<b>5 829</b>	<b>89</b>	<b>0</b>	<b>12</b>	<b>0</b>	<b>0</b>	<b>0</b>	<b>0</b>	<b>0</b>	<b>CHI 3/</b>

1/ Cifras preliminares

2/ Consumo Humano Directo

3/ Consumo Humano Indirecto

Fuente: Ministerio de la Producción - PRODUCE.

Elaboración: BCRP - Sucursal Arequipa. Departamento de Estudios Económicos.



**ANEXO 3**

**MOQUEGUA: PRODUCCIÓN MINERA 1/  
(unidades recuperables)**

PRODUCTOS	2023												2024	PRODUCTOS	
	ENE	FEB	MAR	ABR	MAY	JUN	JUL	AGO	SET	OCT	NOV	DIC	ENE		
<b>MINERÍA METÁLICA</b>															<b>MINERÍA METÁLICA</b>
Cobre (TMF)	30 012	26 484	33 100	32 844	37 605	38 410	35 133	38 675	39 844	36 274	46 811	43 065	32 380	Cobre (TMF)	
Oro (KGF)	10	8	11	9	12	11	5	11	10	11	11	13	10	Oro (KGF)	
Plata (KGF)	5 565	5 327	6 487	5 937	6 736	6 388	3 116	5 723	5 863	6 948	5 307	6 610	6 599	Plata (KGF)	
Molibdeno (TMF)	362	259	378	307	685	648	478	528	694	681	904	919	737	Molibdeno (TMF)	

1/ Cifras preliminares

Fuente: Ministerio de Energía y Minas.

Elaboración: BCRP - Sucursal Arequipa. Departamento de Estudios Económicos.



**ANEXO 4**

**MOQUEGUA: ÍNDICE DE PRODUCCIÓN MANUFACTURERA 1/  
(Base 2007=100,0)**

DESCRIPCIÓN	2023												2024	DESCRIPCIÓN
	ENE	FEB	MAR	ABR	MAY	JUN	JUL	AGO	SET	OCT	NOV	DIC	ENE	
<b>MANUFACTURA PRIMARIA</b>	<b>149,8</b>	<b>145,6</b>	<b>156,3</b>	<b>152,8</b>	<b>158,4</b>	<b>152,7</b>	<b>144,3</b>	<b>155,9</b>	<b>148,1</b>	<b>140,9</b>	<b>148,4</b>	<b>154,2</b>	<b>159,4</b>	<b>MANUFACTURA PRIMARIA</b>
Conservas y Congelado de Pescado	380,9	82,6	109,5	96,8	12,0	3,6	24,2	31,9	130,9	46,0	256,5	367,9	442,8	Conservas y Congelado de Pescado
Harina y Aceite de Pescado	16,9	8,8	0,0	0,0	14,3	0,2	0,0	0,0	0,0	0,0	0,0	0,0	0,0	Harina y Aceite de Pescado
Cobre Blister	148,6	153,6	159,4	156,7	162,3	155,9	138,2	160,9	149,1	133,4	150,5	155,5	163,1	Cobre Blister
Cátodos de Cobre	164,3	148,0	167,6	164,0	168,0	163,4	167,0	165,5	161,7	167,4	160,9	167,8	169,6	Cátodos de Cobre
Oro Refinado	123,4	102,8	81,8	63,1	62,4	63,6	76,1	63,1	58,7	57,0	77,8	74,2	74,2	Oro Refinado
Plata Refinada	143,7	152,5	159,7	101,6	146,6	159,7	145,2	130,7	137,9	55,9	117,2	141,6	159,7	Plata Refinada

1/ Cifras preliminares

Fuente: Empresas Industriales

Elaborado: BCRP, Sucursal Arequipa. Departamento de Estudios Económicos.



**ANEXO 5**

**MOQUEGUA: IMPORTACIONES POR EL PUERTO DE ILO 1/  
(Valor FOB - Millones de US\$)**

DESCRIPCIÓN	2023												2024	DESCRIPCIÓN
	ENE	FEB	MAR	ABR	MAY	JUN	JUL	AGO	SET	OCT	NOV	DIC	ENE	
<b>I. BIENES DE CONSUMO</b>	<b>0,0</b>	<b>0,2</b>	<b>0,1</b>	<b>0,0</b>	<b>0,1</b>	<b>0,1</b>	<b>0,0</b>	<b>0,0</b>	<b>0,0</b>	<b>0,1</b>	<b>0,3</b>	<b>0,1</b>	<b>0,3</b>	<b>I. BIENES DE CONSUMO</b>
Bienes de Consumo no Duradero	0,0	0,2	0,0	0,0	0,0	0,0	0,0	0,0	0,0	0,0	0,0	0,0	0,1	Bienes de Consumo no Duradero
Bienes de Consumo Duradero	0,0	0,0	0,1	0,0	0,1	0,1	0,0	0,0	0,0	0,1	0,3	0,1	0,2	Bienes de Consumo Duradero
<b>II. INSUMOS</b>	<b>51,0</b>	<b>30,4</b>	<b>27,5</b>	<b>13,5</b>	<b>25,4</b>	<b>23,8</b>	<b>37,1</b>	<b>24,0</b>	<b>36,3</b>	<b>45,6</b>	<b>22,5</b>	<b>19,7</b>	<b>34,1</b>	<b>II. INSUMOS</b>
Combustibles, Lubricantes y Conexos	28,8	18,7	21,0	0,0	10,3	10,9	24,1	13,5	23,7	13,6	13,3	11,0	25,6	Combustibles, Lubricantes y Conexos
Materias Primas para la Agricultura	0,0	0,0	0,0	0,0	0,0	0,0	0,0	0,0	0,0	0,0	0,0	0,0	0,0	Materias Primas para la Agricultura
Materias Primas para la Industria	22,1	11,7	6,4	13,5	15,1	13,0	13,0	10,5	12,6	32,0	9,2	8,7	8,5	Materias Primas para la Industria
<b>III. BIENES DE CAPITAL</b>	<b>8,5</b>	<b>7,6</b>	<b>9,1</b>	<b>8,3</b>	<b>9,8</b>	<b>6,0</b>	<b>16,6</b>	<b>9,0</b>	<b>9,6</b>	<b>12,5</b>	<b>33,6</b>	<b>13,5</b>	<b>11,7</b>	<b>III. BIENES DE CAPITAL</b>
Materiales de Construcción	0,5	0,2	0,8	0,0	0,4	0,2	0,0	0,0	0,0	0,0	0,0	0,1	0,1	Materiales de Construcción
Bienes de Capital para la Agricultura	0,0	0,0	0,0	0,0	0,0	0,0	0,0	0,0	0,0	0,0	0,0	0,0	0,0	Bienes de Capital para la Agricultura
Bienes de Capital para la Industria	1,7	3,8	0,5	0,1	1,9	0,3	0,1	0,5	0,7	0,1	16,2	3,0	2,8	Bienes de Capital para la Industria
Equipos de Transporte	6,2	3,7	7,8	8,2	7,5	5,6	16,5	8,6	8,9	12,3	17,4	10,4	8,8	Equipos de Transporte
<b>TOTAL</b>	<b>59,5</b>	<b>38,2</b>	<b>36,6</b>	<b>21,8</b>	<b>35,3</b>	<b>29,9</b>	<b>53,7</b>	<b>33,1</b>	<b>45,9</b>	<b>58,2</b>	<b>56,3</b>	<b>33,3</b>	<b>46,1</b>	<b>TOTAL</b>

1/ Cifras preliminares

Fuente: SUNAT.

Elaboración: BCRP - Sucursal Arequipa. Departamento de Estudios Económicos.



ANEXO 6

**MOQUEGUA: IMPORTACIONES POR PRINCIPALES PRODUCTOS  
ENERO  
(Valor FOB - Millones de US\$)**

Producto	% del Total	Valor FOB	Estructura % por producto
<b>Diesel B5</b>	<b>55,6</b>	<b>25,6</b>	<b>100,0%</b>
Estados Unidos		25,6	100,0%
Otros		0,0	0,0%
<b>Neumáticos para la construcción y minería</b>	<b>17,9</b>	<b>8,3</b>	<b>100,0%</b>
Japón		4,3	52,3%
Francia		3,8	45,7%
Estados Unidos		0,2	2,0%
Otros		0,0	0,0%
<b>Los demás trigos</b>	<b>16,2</b>	<b>7,5</b>	<b>100,0%</b>
Canadá		7,5	100,0%
Otros		0,0	0,0%
<b>Útiles de perforación o sondeo: brocas</b>	<b>1,8</b>	<b>0,8</b>	<b>100,0%</b>
Estados Unidos		0,8	100,0%
Otros		0,0	0,0%
<b>Aparatos de radar</b>	<b>1,5</b>	<b>0,7</b>	<b>100,0%</b>
Estados Unidos		0,7	100,0%
Otros		0,0	0,0%
<b>Volantes y poleas, incluidos los motones</b>	<b>0,6</b>	<b>0,3</b>	<b>100,0%</b>
Estados Unidos		0,2	82,3%
Otros		0,0	17,7%
<b>Tractores con motor de émbolo</b>	<b>0,5</b>	<b>0,3</b>	<b>100,0%</b>
Países Bajos		0,3	100,0%
Otros		0,0	0,0%
<b>Otros</b>	<b>5,8</b>	<b>2,7</b>	
<b>TOTAL</b>	<b>100,0</b>	<b>46,1</b>	

Fuente: SUNAT

Elaboración: BCRP - Sucursal Arequipa. Departamento de Estudios Económicos



## ANEXO 7

**MOQUEGUA: IMPORTACIONES POR PRINCIPALES PRODUCTOS**  
**ENERO**  
 (Valor FOB - Millones de US\$)

<b>Producto</b>	<b>% del Total</b>	<b>Valor FOB</b>	<b>Estructura % por producto</b>
<b>Diesel B5</b>	<b>55,6</b>	<b>25,6</b>	<b>100,0%</b>
Estados Unidos		25,6	100,0%
Otros		0,0	0,0%
<b>Neumáticos para la construcción y minería</b>	<b>17,9</b>	<b>8,3</b>	<b>100,0%</b>
Japón		4,3	52,3%
Francia		3,8	45,7%
Estados Unidos		0,2	2,0%
Otros		0,0	0,0%
<b>Los demás trigos</b>	<b>16,2</b>	<b>7,5</b>	<b>100,0%</b>
Canadá		7,5	100,0%
Otros		0,0	0,0%
<b>Útiles de perforación o sondeo: brocas</b>	<b>1,8</b>	<b>0,8</b>	<b>100,0%</b>
Estados Unidos		0,8	100,0%
Otros		0,0	0,0%
<b>Aparatos de radar</b>	<b>1,5</b>	<b>0,7</b>	<b>100,0%</b>
Estados Unidos		0,7	100,0%
Otros		0,0	0,0%
<b>Volantes y poleas, incluidos los motones</b>	<b>0,6</b>	<b>0,3</b>	<b>100,0%</b>
Estados Unidos		0,2	82,3%
Otros		0,0	17,7%
<b>Tractores con motor de émbolo</b>	<b>0,5</b>	<b>0,3</b>	<b>100,0%</b>
Países Bajos		0,3	100,0%
Otros		0,0	0,0%
<b>Otros</b>	<b>5,8</b>	<b>2,7</b>	
<b>TOTAL</b>	<b>100,0</b>	<b>46,1</b>	

Fuente: SUNAT

Elaboración: BCRP - Sucursal Arequipa. Departamento de Estudios Económicos.

ANEXO 8

MOQUEGUA: INGRESOS RECAUDADOS POR EL GOBIERNO CENTRAL  
(Millones de soles)

	2023												2024	
	ENE	FEB	MAR	ABR	MAY	JUN	JUL	AGO	SET	OCT	NOV	DIC	ENE	
<b>I. INGRESOS TRIBUTARIOS</b>	<b>69</b>	<b>73</b>	<b>58</b>	<b>66</b>	<b>35</b>	<b>39</b>	<b>70</b>	<b>56</b>	<b>48</b>	<b>80</b>	<b>65</b>	<b>54</b>	<b>56</b>	<b>I. INGRESOS TRIBUTARIOS</b>
<b>1. Impuesto a los Ingresos</b>	<b>12</b>	<b>6</b>	<b>9</b>	<b>12</b>	<b>7</b>	<b>6</b>	<b>6</b>	<b>7</b>	<b>6</b>	<b>6</b>	<b>6</b>	<b>7</b>	<b>9</b>	<b>1. Impuesto a los ingresos</b>
- Personas Naturales	3	2	2	2	2	2	2	2	2	2	2	2	3	- Personas naturales
- Personas Jurídicas	9	4	4	3	3	3	3	4	4	4	4	4	5	- Personas jurídicas
- Regularizaciones	0	0	3	7	2	1	1	1	0	0	0	0	0	- Regularizaciones
<b>2. Impuesto a la Importación</b>	<b>0</b>	<b>0</b>	<b>0</b>	<b>0</b>	<b>0</b>	<b>0</b>	<b>0</b>	<b>0</b>	<b>0</b>	<b>0</b>	<b>0</b>	<b>0</b>	<b>0</b>	<b>2. Impuesto a la importación</b>
<b>3. Impuesto General a las Ventas</b>	<b>49</b>	<b>51</b>	<b>37</b>	<b>40</b>	<b>26</b>	<b>25</b>	<b>48</b>	<b>36</b>	<b>33</b>	<b>61</b>	<b>50</b>	<b>0</b>	<b>1</b>	<b>3. Impuesto general a las ventas</b>
- Operaciones Internas	13	7	8	7	8	8	7	8	8	7	9	39	36	- Operaciones internas
- Operaciones Externas	36	44	28	33	18	18	40	28	24	54	41	8	10	- Operaciones externas
<b>4. Impuesto Selectivo al Consumo</b>	<b>6</b>	<b>14</b>	<b>11</b>	<b>12</b>	<b>0</b>	<b>7</b>	<b>15</b>	<b>8</b>	<b>7</b>	<b>11</b>	<b>7</b>	<b>31</b>	<b>26</b>	<b>4. Impuesto selectivo al consumo</b>
<b>5. Otros Ingresos Tributarios</b>	<b>2</b>	<b>1</b>	<b>1</b>	<b>2</b>	<b>2</b>	<b>2</b>	<b>1</b>	<b>5</b>	<b>2</b>	<b>2</b>	<b>2</b>	<b>0</b>	<b>0</b>	<b>5. Otros ingresos tributarios</b>
<b>II. INGR. NO TRIBUTARIOS</b>	<b>0</b>	<b>0</b>	<b>0</b>	<b>0</b>	<b>0</b>	<b>0</b>	<b>1</b>	<b>0</b>	<b>0</b>	<b>0</b>	<b>0</b>	<b>0</b>	<b>0</b>	<b>II. INGR. NO TRIBUTARIOS</b>
<b>INGRESOS CORRIENTES (I+II)</b>	<b>70</b>	<b>74</b>	<b>58</b>	<b>66</b>	<b>36</b>	<b>40</b>	<b>71</b>	<b>56</b>	<b>48</b>	<b>80</b>	<b>66</b>	<b>54</b>	<b>56</b>	<b>INGRESOS CORRIENTES (I+II)</b>

Fuente: SUNAT.

Elaboración: BCRP, Sucursal Arequipa. Departamento de Estudios Económicos.



**ANEXO 9**

**MOQUEGUA: EJECUCIÓN DE GASTOS DEL GOBIERNO NACIONAL 3/  
(Millones de soles)**

	2023												2024	
	ENE	FEB	MAR	ABR	MAY	JUN	JUL	AGO	SET	OCT	NOV	DIC	ENE	
<b>GASTOS NO FINANCIEROS</b>	<b>22</b>	<b>37</b>	<b>33</b>	<b>31</b>	<b>35</b>	<b>53</b>	<b>53</b>	<b>31</b>	<b>43</b>	<b>32</b>	<b>45</b>	<b>74</b>	<b>24</b>	<b>GASTOS NO FINANCIEROS</b>
<b>A. GASTOS CORRIENTES</b>	<b>21</b>	<b>26</b>	<b>25</b>	<b>28</b>	<b>25</b>	<b>24</b>	<b>42</b>	<b>27</b>	<b>24</b>	<b>26</b>	<b>25</b>	<b>37</b>	<b>20</b>	<b>A. GASTOS CORRIENTES</b>
1. Remuneraciones	8	8	8	8	9	9	11	8	9	9	10	13	13	1. Remuneraciones
2. Bienes y servicios	5	7	9	8	9	8	9	9	9	9	10	15	3	2. Bienes y servicios
3. Transferencias 1/	8	11	8	12	7	7	23	9	6	8	5	9	5	3. Transferencias 1/
<b>B. GASTOS DE CAPITAL</b>	<b>1</b>	<b>12</b>	<b>8</b>	<b>3</b>	<b>10</b>	<b>30</b>	<b>10</b>	<b>4</b>	<b>19</b>	<b>6</b>	<b>19</b>	<b>37</b>	<b>3</b>	<b>B. GASTOS DE CAPITAL</b>
1. Formación bruta de capital	1	11	8	3	5	30	7	4	19	6	8	36	3	1. Formación bruta de capital
2. Otros gastos de capital 2/	0	1	0	0	5	0	3	0	0	0	11	1	0	2. Otros gastos de capital 2/

1/ Incluye el pago de pensiones, donaciones, transferencias y otros gastos corrientes.

2/ Incluye donaciones y transferencias.

3/ Información actualizada al 31 de enero de 2024.

Fuente: MEF

Elaboración: BCRP, Sucursal Arequipa. Departamento de Estudios Económicos



ANEXO 10

MOQUEGUA: GASTOS NO FINANCIEROS DEL GOBIERNO REGIONAL 3/  
(Millones de soles)

	2023												2024	
	ENE	FEB	MAR	ABR	MAY	JUN	JUL	AGO	SET	OCT	NOV	DIC	ENE	
<b>GASTOS NO FINANCIEROS</b>	<b>36</b>	<b>56</b>	<b>50</b>	<b>49</b>	<b>51</b>	<b>79</b>	<b>59</b>	<b>55</b>	<b>67</b>	<b>62</b>	<b>63</b>	<b>112</b>	<b>42</b>	<b>GASTOS NO FINANCIEROS</b>
<b>A. GASTOS CORRIENTES</b>	<b>34</b>	<b>32</b>	<b>36</b>	<b>36</b>	<b>36</b>	<b>61</b>	<b>40</b>	<b>38</b>	<b>40</b>	<b>41</b>	<b>44</b>	<b>75</b>	<b>37</b>	<b>A. GASTOS CORRIENTES</b>
1. Remuneraciones	26	22	21	23	23	23	24	23	23	24	25	32	35	1. Remuneraciones
2. Bienes y servicios	6	8	14	12	12	13	15	13	15	16	17	40	1	2. Bienes y servicios
3. Transferencias 1/	1	1	1	2	1	25	2	2	1	1	1	3	2	3. Transferencias 1/
<b>B. GASTOS DE CAPITAL</b>	<b>1</b>	<b>24</b>	<b>14</b>	<b>13</b>	<b>15</b>	<b>17</b>	<b>18</b>	<b>17</b>	<b>27</b>	<b>20</b>	<b>20</b>	<b>37</b>	<b>4</b>	<b>B. GASTOS DE CAPITAL</b>
1. Formación bruta de capital	1	24	14	13	15	17	18	17	19	20	20	35	4	1. Formación bruta de capital
2. Otros gastos de capital 2/	0	0	0	0	0	0	0	0	8	0	0	2	0	2. Otros gastos de capital 2/

1/ Incluye el pago de pensiones, donaciones, transferencias y otros gastos corrientes.

2/ Incluye donaciones y transferencias.

3/ Información actualizada al 31 de enero de 2024.

Fuente: MEF

Elaboración: BCRP, Sucursal Arequipa. Departamento de Estudios Económicos



**ANEXO 11**

**MOQUEGUA: GASTOS NO FINANCIEROS DE LOS GOBIERNOS LOCALES 3/**  
(Millones de soles)

	2023												2024	
	ENE	FEB	MAR	ABR	MAY	JUN	JUL	AGO	SET	OCT	NOV	DIC	ENE	
<b>GASTOS NO FINANCIEROS</b>	<b>6</b>	<b>23</b>	<b>46</b>	<b>47</b>	<b>58</b>	<b>67</b>	<b>70</b>	<b>64</b>	<b>63</b>	<b>72</b>	<b>70</b>	<b>144</b>	<b>14</b>	<b>GASTOS NO FINANCIEROS</b>
<b>A. GASTOS CORRIENTES</b>	<b>5</b>	<b>10</b>	<b>18</b>	<b>15</b>	<b>20</b>	<b>18</b>	<b>19</b>	<b>17</b>	<b>22</b>	<b>19</b>	<b>19</b>	<b>41</b>	<b>5</b>	<b>A. GASTOS CORRIENTES</b>
1. Remuneraciones	3	4	3	3	3	3	4	3	3	3	4	6	4	1. Remuneraciones
2. Bienes y servicios	2	6	14	12	15	13	14	14	13	15	15	33	1	2. Bienes y servicios
3. Transferencias 1/	0	0	1	0	1	1	1	1	6	1	1	2	0	3. Transferencias 1/
<b>B. GASTOS DE CAPITAL</b>	<b>1</b>	<b>13</b>	<b>29</b>	<b>32</b>	<b>38</b>	<b>49</b>	<b>51</b>	<b>46</b>	<b>42</b>	<b>53</b>	<b>50</b>	<b>103</b>	<b>9</b>	<b>B. GASTOS DE CAPITAL</b>
1. Formación bruta de capital	1	13	29	32	38	46	51	46	41	53	50	102	9	1. Formación bruta de capital
2. Otros gastos de capital 2/	0	0	0	0	0	3	0	0	1	0	0	1	0	2. Otros gastos de capital 2/

1/ Incluye el pago de pensiones, donaciones, transferencias y otros gastos corrientes.

2/ Incluye donaciones y transferencias.

3/ Información actualizada al 31 de enero de 2024.

Fuente: MEF

Elaboración: BCRP, Sucursal Arequipa. Departamento de Estudios Económicos.

ANEXO 12

**MOQUEGUA: CRÉDITOS**  
(Saldo en millones de soles)

ENTIDADES FINANCIERAS	2023												2024	
	ENE	FEB	MAR	ABR	MAY	JUN	JUL	AGO	SET	OCT	NOV	DIC	ENE	
<b>I. BANCO DE LA NACIÓN</b>	48	49	51	52	55	58	59	63	65	66	67	70	71	<b>I. BANCO DE LA NACIÓN</b>
<b>II. AGROBANCO</b>	0	0	0	0	0	0	0	0	0	0	0	0	0	<b>II. AGROBANCO</b>
<b>III. BANCA MÚLTIPLE</b>	1 005	1 008	1 008	1 006	1 013	648	648	646	642	647	643	653	653	<b>III. BANCA MÚLTIPLE</b>
<b>IV. INST.NO BANCARIAS</b>	600	605	611	616	617	622	626	630	636	639	640	642	643	<b>IV. INST.NO BANCARIAS</b>
Empresas Financieras	106	106	108	108	108	108	108	107	107	108	109	110	110	Empresas Financieras
Cajas Municipales	495	499	503	508	509	513	518	523	529	531	531	532	533	Cajas Municipales
<b>TOTAL</b>	<b>1 653</b>	<b>1 662</b>	<b>1 669</b>	<b>1 674</b>	<b>1 685</b>	<b>1 327</b>	<b>1 332</b>	<b>1 338</b>	<b>1 343</b>	<b>1 351</b>	<b>1 350</b>	<b>1 365</b>	<b>1 367</b>	<b>TOTAL</b>
Moneda Nacional	1 440	1 451	1 462	1 471	1 482	1 311	1 313	1 321	1 325	1 333	1 333	1 338	1 335	Moneda Nacional
Moneda Extranjera	213	211	207	203	204	16	19	18	17	18	18	27	32	Moneda Extranjera

Fuente: SBS y AFP.

Elaboración: BCRP, Sucursal Arequipa. Departamento de Estudios Económicos.



**ANEXO 13**

**MOQUEGUA: DEPÓSITOS**  
(Saldo en millones de soles)

ENTIDADES FINANCIERAS	2023												2024	
	ENE	FEB	MAR	ABR	MAY	JUN	JUL	AGO	SET	OCT	NOV	DIC	ENE	
<b>I. BANCO DE LA NACIÓN</b>	<b>240</b>	<b>234</b>	<b>228</b>	<b>222</b>	<b>222</b>	<b>241</b>	<b>238</b>	<b>245</b>	<b>244</b>	<b>247</b>	<b>254</b>	<b>262</b>	<b>248</b>	<b>I. BANCO DE LA NACIÓN</b>
<b>II. BANCA MÚLTIPLE</b>	<b>1 268</b>	<b>1190</b>	<b>1198</b>	<b>1251</b>	<b>1133</b>	<b>1130</b>	<b>1130</b>	<b>1128</b>	<b>1127</b>	<b>1124</b>	<b>1239</b>	<b>1149</b>	<b>1199</b>	<b>II. BANCA MÚLTIPLE</b>
<b>III. INSTIT. NO BANCARIAS</b>	<b>281</b>	<b>283</b>	<b>284</b>	<b>288</b>	<b>295</b>	<b>295</b>	<b>300</b>	<b>302</b>	<b>304</b>	<b>308</b>	<b>315</b>	<b>317</b>	<b>319</b>	<b>III. INSTIT. NO BANCARIAS</b>
Empresas Financieras	18	19	18	18	19	18	19	19	18	19	19	19	19	Empresas Financieras
Cajas Municipales	263	264	266	270	276	276	282	283	286	289	297	298	300	Cajas Municipales
<b>TOTAL</b>	<b>1 789</b>	<b>1707</b>	<b>1711</b>	<b>1761</b>	<b>1649</b>	<b>1666</b>	<b>1668</b>	<b>1675</b>	<b>1676</b>	<b>1678</b>	<b>1808</b>	<b>1728</b>	<b>1766</b>	<b>TOTAL</b>
Moneda Nacional	1 364	1318	1354	1335	1302	1304	1320	1327	1336	1342	1359	1395	1406	Moneda Nacional
Moneda Extranjera	425	388	357	427	348	363	348	348	340	336	449	333	359	Moneda Extranjera

Fuente: SBS y AFP.

Elaboración: BCRP, Sucursal Arequipa. Departamento de Estudios Económicos.