

BANCO CENTRAL DE RESERVA DEL PERU

SUCURSAL AREQUIPA



AREQUIPA: Síntesis de Actividad Económica

Enero 2024¹

Departamento de Estudios Económicos

¹ En el presente informe participaron Lizzie Jugo, Nilda Cabrera y Alberto Carrasco.

ÍNDICE

Página

RESUMEN EJECUTIVO	3
I. ACTIVIDAD PRODUCTIVA	5
1. Actividad primaria	5
1.1 Sector agropecuario	5
1.2 Sector pesca	5
1.3 Sector minería	7
2. Otros indicadores sectoriales	7
2.1 Sector manufactura	9
2.2 Sector construcción	10
II. CRÉDITO Y DEPÓSITOS.....	10
1. Créditos	10
2. Depósitos.....	12
III. EJECUCIÓN DEL PRESUPUESTO DE GASTOS DEL GOBIERNO GENERAL	13
1. Ejecución del gasto corriente no financiero.....	13
IV. ANEXOS.....	16

RESUMEN EJECUTIVO

Principales hechos de importancia

- Los **sectores primarios** reportaron resultados mixtos en enero. Por un lado, los **sectores agropecuario** y **pesca** registraron una expansión de 2,2 por ciento y 116,9 por ciento, respectivamente; mientras que, por el otro lado, el **sector minería** se contrajo 12,9 por ciento.
- Respecto a **otros indicadores económicos**, se registró una mayor producción en el **sector manufactura** (7,8 por ciento) y un mayor avance en la ejecución de la **inversión pública** (364,0 por ciento). Por su parte, los indicadores financieros reportaron resultados mixtos, mostrando un decrecimiento en las operaciones de **créditos** (-3,1 por ciento) y un mayor dinamismo en las captaciones de **depósitos** (7,2 por ciento).

Actividad primaria

- El **sector agropecuario** creció 2,2 por ciento interanual, por la mayor producción en el subsector agrícola (9,3 por ciento), ante el mayor volumen de áreas cosechadas de productos destinados al mercado interno (11,9 por ciento). En contraste, se registró una menor producción de cultivos dirigidos al mercado externo y la agroindustria (-5,2 por ciento), y una menor actividad en el subsector pecuario (-4,1 por ciento).
- El **sector pesca**, reportó un incremento de 116,9 por ciento interanual, debido al mayor desembarque de especies marinas para el consumo humano directo (91,5 por ciento), ante la mayor captura de productos hidrobiológicos para el consumo en estado fresco (63,7 por ciento), congelado (17,9 por ciento) y enlatado que registró una variación mayor a mil por ciento.
- El **sector minería** se contrajo 12,9 por ciento respecto al mismo mes del año anterior, por la menor producción de cobre (-10,8 por ciento), molibdeno (-60,1 por ciento), plomo (-4,8 por ciento) y zinc (-13,7 por ciento).

Otros indicadores de actividad económica

- El sector **manufactura** en la región reportó un crecimiento de 7,8 por ciento interanual, por la mayor producción de subsector fabril no primario (23,6 por ciento). En contraste, se registró una menor actividad en el subsector fabril primario (-34,8 por ciento) atenuando parcialmente el resultado del sector.
- Los despachos de **cemento**, orientados al mercado nacional, registraron una expansión de 56,4 por ciento interanual, ante la mayor ejecución de obras públicas en los tres niveles de gobierno y a un efecto estadístico debido a las protestas registradas a inicios del año pasado en el sur del país.
- Al cierre de enero, los saldos de **créditos** alcanzaron a S/ 14 093 millones, lo que representó una caída de 3,1 por ciento respecto al período comparativo interanual, fundamentalmente por las menores operaciones de la Banca Múltiple (-10,5 por ciento). De otro lado, los **depósitos** registraron un total de S/ 17 390 millones y presentaron un crecimiento de 7,2 por ciento, ante las mayores captaciones de ahorro a plazo (24,7 por ciento).
- La **inversión pública** (formación bruta de capital) recaudó un total de S/ 104 millones, evidenciando una expansión en términos reales de 364,0 por ciento interanual, por la mayor ejecución en los tres niveles de gobierno: Gobierno nacional (126,8 por ciento), Gobierno regional (444,0 por ciento) y Gobiernos locales (367,5 por ciento).

CUADRO N° 1
AREQUIPA: OTROS INDICADORES DE ACTIVIDAD ECONÓMICA
(Variación % respecto a similar mes del año anterior)

	Ago.23	Set.23	Oct.23	Nov.23	Dic.23	Ene.24
Producción industrial 1/	↓ -8,0	↓ -6,6	↓ -4,1	↓ -6,4	↓ -6,3	↑ 7,8
Despachos de cemento 1/	↓ -9,1	↓ -14,1	↓ -15,8	↓ -11,9	↓ -11,4	↑ 56,4
Crédito total 2/	↓ -0,2	↓ -0,1	↓ -0,7	↓ -0,4	↓ -0,6	↓ -3,1
Depósitos 2/	↑ 4,3	↑ 3,2	↑ 3,5	↑ 5,2	↑ 6,7	↑ 7,2
Inversión Pública 1/	↓ -6,5	↓ -11,0	↑ 68,3	↓ -16,4	↓ -6,4	↑ 364,0

1/ En términos reales

2/ En términos nominales

Fuente: BCRP – Sucursal Arequipa, SBS, SUNAT, PRODUCE y MEF.

I. ACTIVIDAD PRODUCTIVA

1. Actividad primaria

1.1 Sector agropecuario

- El **sector agropecuario** reportó un crecimiento de 2,2 por ciento interanual en enero, por la mayor producción en el subsector agrícola (9,3 por ciento), ante el mayor dinamismo en la producción con destino al mercado interno (11,9 por ciento). Por el contrario, se registró menores cosechas de productos orientados al mercado externo y la agroindustria (-5,2 por ciento) y una menor actividad en el subsector pecuario (-4,1 por ciento), atenuando parcialmente el resultado final del sector.

CUADRO N° 2
AREQUIPA: SECTOR AGROPECUARIO 1/
(Miles de toneladas)

Subsectores	Estructura Porcentual 2022 2/	Enero			Contribución al crecimiento 3/
		2023	2024	Var.%	
SECTOR AGRÍCOLA	57,8			9,3	4,7
Orientada al mercado externo y agroindustria 2/	11,0			-5,2	-0,8
Alcachofa	1,9	3,7	1,8	-51,8	-0,8
Ají Paprika	1,8	0,0	0,0	-	-
Olivo	3,5	0,0	0,1	-	-
Orégano	0,5	0,2	0,0	-93,8	0,0
Palta	1,0	0,1	0,1	-18,9	0,0
Quinua	0,3	0,0	0,2	413,9	0,6
Vid	1,8	3,5	5,4	51,9	2,3
Orientada al mercado interno 2/	46,8			11,9	10,1
Ajo	3,2	1,7	1,0	-40,7	-0,2
Alfalfa	11,6	221,8	211,8	-4,5	-0,7
Arroz	8,9	0,0	0,0	-	-
Arveja grano verde	0,5	1,6	1,9	16,6	0,2
Cebolla	6,5	26,7	25,2	-5,7	-0,5
Frijol grano seco	0,5	0,0	0,0	-100,0	0,0
Maíz chala	3,0	73,5	77,7	5,7	0,2
Maíz choclo	0,7	0,0	0,0	4,0	0,0
Maíz amiláceo	0,3	0,0	0,0	-100,0	0,0
Papa	5,7	10,8	18,9	75,0	3,7
Tomate	1,2	3,2	5,4	67,7	1,5
Trigo	0,6	0,0	0,0	-	-
Zanahoria	1,1	7,5	10,9	44,3	0,9
Zapallo	0,8	6,7	13,4	100,3	3,3
SECTOR PECUARIO	42,2			-4,1	-2,0
Carne de ave 4/	25,5	14,0	13,6	-3,2	-1,0
Carne de ovino 4/	0,3	0,2	0,2	-9,2	0,0
Carne de porcino 4/	1,7	1,0	1,0	4,8	0,1
Carne de vacuno 4/	0,9	0,5	0,5	3,2	0,0
Fibra Alpaca	0,1	0,0	0,0	9,2	0,0
Huevos	2,2	1,5	1,4	-3,8	-0,1
Leche	11,4	30,7	28,3	-8,0	-1,1
SECTOR AGROPECUARIO	100,0			2,2	2,2

1/ Cifras preliminares

2/ A precios de 2007.

3/ En base a la estructura de similar periodo de 2023.

4/ Peso neto.

Fuente: Ministerio de Desarrollo Agrario y Riego del Perú - Arequipa.

Elaboración: BCRP - Sucursal Arequipa. Departamento de Estudios Económicos.

- El mayor dinamismo reportado en el **subsector agrícola**, se debió a las mayores cosechas de productos orientadas al mercado interno (11,9 por ciento), como papa (75,0 por ciento), tomate (67,7 por ciento), zanahoria (44,3 por ciento), zapallo (100,3 por ciento), entre otros cultivos. En contraste, se registró una menor producción de cultivos dirigidos al mercado externo y agroindustria (-5,2 por ciento), como alcachofa (-51,8 por ciento), orégano (-93,8 por ciento) y palta (-18,9 por ciento).

- El **subsector pecuario** reportó una contracción de 4,1 por ciento, por la menor producción de carne de ave (-3,2 por ciento), carne de ovino (-9,2 por ciento), huevos (-3,8 por ciento) y leche (-8,0 por ciento).
- En cuanto al avance de **siembras de la campaña actual (2023/2024)**, en enero, se registraron un total de 52 022 hectáreas instaladas, lo que representó un crecimiento de 2,9 por ciento respecto al mismo período de la **campaña anterior (2022/2023)**. Este resultado se asoció a las mayores áreas de cultivos transitorios (4,2 por ciento), ante las mayores siembras de arroz (1,7 por ciento), cebolla (7,3 por ciento), papa (30,6 por ciento), tomate (44,8 por ciento) y zapallo (14,7 por ciento), entre los principales. En contraste, los cultivos permanentes y semipermanentes disminuyeron 10,5 por ciento, ante las menores áreas sembradas de alfalfa (-20,1 por ciento) y palta (-79,0 por ciento), entre otros.

CUADRO N° 3
AREQUIPA: SUPERFICIE SEMBRADA 1/
(En hectáreas)

	Campaña agrícola 2/		Variación	
	2022/2023	2023/2024	Absoluta	Porcentual
Cultivos Transitorios	46 213	48 142	1 929	4,2
Ajo	324	187	-137,0	-42,3
Arroz	20 683	21 026	343,0	1,7
Arveja grano verde	1 044	1 101	57	5,5
Cebolla	2 725	2 924	199	7,3
Frijol grano seco	51	39	-12	-23,5
Haba grano verde	958	949	-9	-0,9
Maíz Amiláceo	2 401	2 411	10	0,4
Maíz chala	7 806	7 427	-379	-4,9
Maíz choclo	107	111	4,0	3,7
Papa	2 970	3 879	909	30,6
Quinoa	412	422	10	2,4
Tomate	344	498	154	44,8
Zanahoria	1 194	999	-195	-16,3
Zapallo	746	856	110	14,7
Otros	4 448	5 313	865	19,4
Cultivos Permanentes y Semipermanentes	4 333	3 880	-453	-10,5
Alcachofa	749	1 051	302	40,3
Alfalfa	3 196	2 554	- 642	-20,1
Caña de azúcar	0	0	0,0	-
Olivo	0	0	0,0	-
Palta	62	13	-49	-79,0
Vid	40	234	194	485,0
Otros	286	28	-258	-90,2
Total	50 546	52 022	1 476	2,9

1/ Cifras preliminares.

2/ De agosto a enero.

Fuente: Gerencia Regional de Agricultura y Riego - Arequipa.

Elaboración: BCRP - Sucursal Arequipa. Departamento de Estudios Económicos.

1.2 Sector pesca

- En enero, el **sector pesca** registró un incremento de 116,9 por ciento interanual, por el mayor volumen desembarcado de especies marinas destinadas al consumo humano directo (91,5 por ciento), debido a la mayor captura de recursos para el consumo en estado fresco (63,7 por ciento) tales como bonito, caballa, pulpo, choro, tiburón azul, cangrejo, pulpo, entre otras; así como para la elaboración de congelado (17,9 por ciento) y enlatado que registró una variación mayor a mil por ciento.

CUADRO N° 4
AREQUIPA: SECTOR PESCA 1/
(En toneladas)

	Enero		
	2023	2024	Var.%
Consumo Humano Directo	6 645	12 725	91,5
Fresco	4 389	7 183	63,7
Congelado	2 176	2 566	17,9
Enlatado	80	2 976	3/
Consumo Humano Indirecto	0	0	-
SECTOR PESCA 2/			116,9

1/ Cifras preliminares.

2/ A precios de 2007.

3/ Variación mayor a 1 000 por ciento.

Fuente: Ministerio de la Producción – PRODUCE y Gerencia Regional de Arequipa.

Elaboración: BCRP - Sucursal Arequipa. Departamento de Estudios Económicos.

- El **precio promedio internacional de la harina de pescado** registró US\$ 1 919 por tonelada en enero, lo que significó un incremento de 8,4 por ciento en el periodo interanual y una caída de 7,1 por ciento en el periodo mensual.

GRÁFICO N° 1
COTIZACIÓN INTERNACIONAL DE HARINA DE PESCADO
(Hamburgo - US\$/TM)

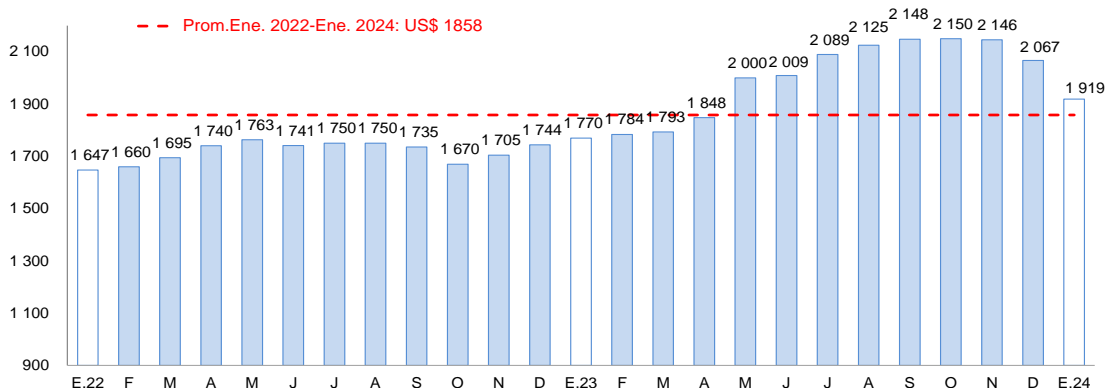

Fuente: Reuters y Bloomberg.

Elaboración: BCRP – Sucursal Arequipa. Departamento de Estudios Económicos

1.3 Sector minería

- La **actividad minera** se contrajo 12,9 por ciento interanual en enero, por la menor producción de cobre (-10,8 por ciento), molibdeno (-60,1 por ciento), zinc (-13,7 por ciento) y plomo (-4,8 por ciento). En contraste, la producción de oro y plata crecieron 25,3 por ciento y 5,7 por ciento, respectivamente, disipando parcialmente el resultado final del sector. A nivel de regiones, Arequipa se ubicó en el segundo y tercer lugar en la producción de cobre y oro explicando el 16,2 por ciento y 21,0 por ciento, respectivamente; mientras que, se posicionó en el cuarto puesto en la producción de molibdeno al contribuir con el 10,0 por ciento.

CUADRO N° 5
AREQUIPA: SECTOR MINERÍA 1/

Unidades recuperables

(Variación % real respecto a similar periodo del año anterior)

Mineral	Estructura Porcentual 2022 2/	Enero			Contribución al crecimiento 3/
		2023	2024	Var.%	
Cobre (TMF)	65,2	31 822	28 397	-10,8	-7,3
Oro (KGF)	12,0	1 536	1 925	25,3	3,3
Plata (KGF)	1,2	7 106	7 511	5,7	0,1
Plomo (TMF)	1,4	2 005	1 910	-4,8	-0,1
Zinc (TMF)	2,1	2 519	2 174	-13,7	-0,3
Molibdeno (TMF)	18,2	627	250	-60,1	-8,6
SECTOR MINERÍA 2/	100,0			-12,9	-12,9

1/ Cifras preliminares.

2/ A precios de 2007.

3/ En base a la estructura de similar periodo de 2023.

Fuente: Ministerio de Energía y Minas.

Elaboración: BCRP - Sucursal Arequipa. Departamento de Estudios Económicos.

GRÁFICO N° 2
AREQUIPA: VARIACIÓN DE LA PRODUCCIÓN MINERA

(Variación % real respecto a similar mes del año anterior)

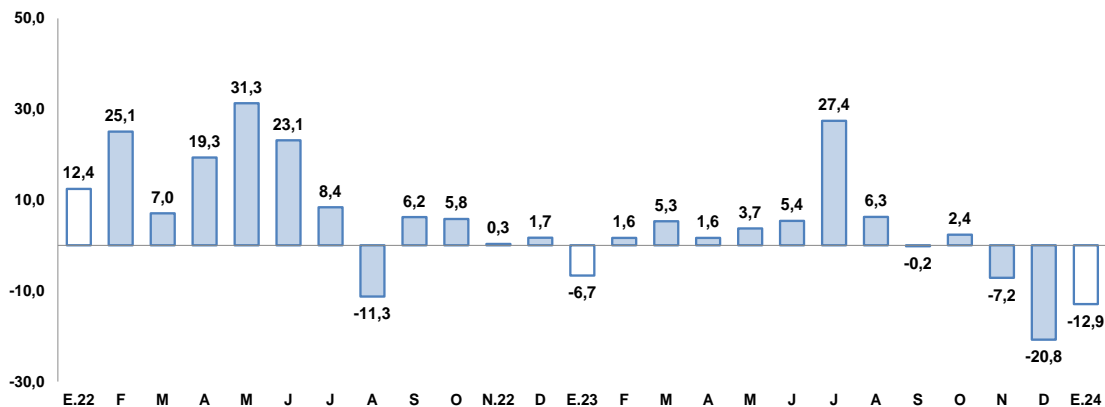

Fuente: Ministerio de Energía y Minas.

Elaboración: BCRP, Sucursal Arequipa, Departamento de Estudios Económicos.

- En enero, la inversión minera en la región registró US\$ 31,4 millones, lo que representó un crecimiento de 52,1 por ciento respecto al mismo mes del año previo, debido principalmente a las mayores inversiones de la compañía Minera Cerro Verde S.A.A. (58,2 por ciento), en los rubros de equipamiento minero (102,5 por ciento), planta beneficio (73,1 por ciento) y otros (99,0 por ciento).
- En enero, la **cotización internacional de los principales metales** mostró resultados mixtos. El precio del cobre (US\$/TM 8 350) se contrajo 0,6 por ciento, principalmente por la menor demanda China debido a preocupaciones con el sector inmobiliario. Del mismo modo, el precio promedio del oro (US\$/oz.tr. 2 034) descendió 0,1 por ciento, ante las expectativas de los inversores de que la Reserva Federal de Estados Unidos (FED) mantendría sin cambios la tasa de interés. Por su parte, el precio promedio de la plata (US\$/oz.tr. 23), registró una caída de 4,1 por ciento, mientras que los precios del plomo (¢US\$/lb. 95) y zinc (¢US\$/lb. 115) crecieron 3,0 por ciento y 0,7 por ciento, respectivamente.

2. Otros indicadores sectoriales

2.1 Sector manufactura

- En enero, el **sector manufactura** de la región reportó un crecimiento de 7,8 por ciento interanual, por la mayor actividad del subsector fabril no primario (23,6 por ciento). En contraste, se registró una menor elaboración de productos en el subsector fabril primario (-34,8 por ciento) atenuando parcialmente el resultado del sector.

CUADRO N° 6
AREQUIPA: MANUFACTURA1/
(Variación % real respecto a similar período del año anterior)

Ramas de actividad	Estructura	Enero	
	Porcentual 2022 2/	Var. %	Contribución al crecimiento 3/
MANUFACTURA PRIMARIA	19,6	-34,8	-9,4
Conservas y congelado pescado	1,1	-60,9	-1,9
Harina y aceite de pescado	1,6	n.a	-
Productos de cobre	16,8	-31,4	-7,5
MANUFACTURA NO PRIMARIA	80,4	23,6	17,2
Productos lácteos	7,9	-25,3	-2,9
Cerveza y malta	17,0	90,7	10,3
Bebidas no alcohólicas	9,6	45,7	4,3
Hilatura de fibras textiles	8,8	13,9	1,4
Prendas de vestir	1,4	-38,0	-0,6
Pintura, barnices y lacas	0,3	-4,3	0,0
Cemento	35,4	17,4	5,0
Lápices y conexos	0,2	-100,0	-0,3
SECTOR MANUFACTURA	100,0	7,8	7,8

1/ Cifras preliminares

2/ A precios de 1994

3/ En base a la estructura de similar periodo de 2023.

Fuente: PRODUCE y empresas industriales.

Elaboración: BCRP, Sucursal Arequipa. Departamento de Estudios Económicos.

- La contracción del **subsector fabril primario** (-34,8 por ciento) obedeció a la menor fabricación de productos de cobre (-31,4 por ciento) y conservas y congelado de pescado (-60,9 por ciento).
- El resultado positivo del **subsector fabril no primario** (23,6 por ciento) se explicó por la mayor elaboración de cemento (17,4 por ciento), hilatura de fibras textiles (13,9 por ciento), bebidas no alcohólicas (45,7 por ciento) y cerveza y malta (90,7 por ciento). Por el contrario, se registró una disminución en la producción de productos lácteos (-25,3 por ciento), prendas de vestir (-38,0 por ciento), y pintura, barnices y lacas (-4,3 por ciento), que dispó parcialmente el resultado final del subsector.

GRÁFICO N° 3
AREQUIPA: VARIACIÓN DE LA MANUFACTURA 1/
 (Variación % real respecto a similar mes del año anterior)

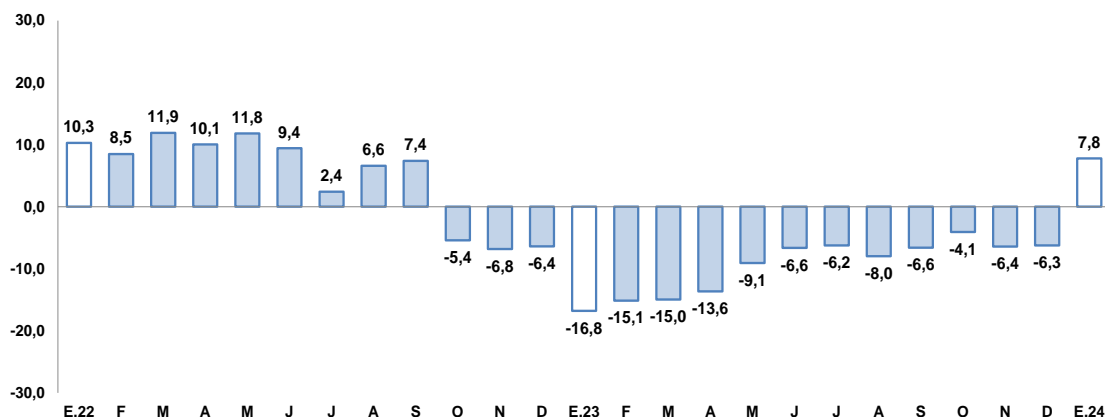

1/ Cifras preliminares

Fuente: BCRP, Sucursal de Arequipa. Con base a la información de PRODUCE y las empresas industriales.

Elaboración: BCRP, Sucursal Arequipa, Departamento de Estudios Económicos.

2.2 Sector construcción

- En enero, los **despachos de cemento**, orientados al mercado nacional, registraron una expansión de 56,4 por ciento interanual, ante la mayor ejecución de obras públicas en los tres niveles de gobierno y a un efecto estadístico debido a las protestas registradas a principios del año pasado en la zona sur del país.

GRAFICO N° 4
AREQUIPA: VARIACIÓN DEL SECTOR CONSTRUCCIÓN
 (Variación % real respecto a similar mes del año anterior)

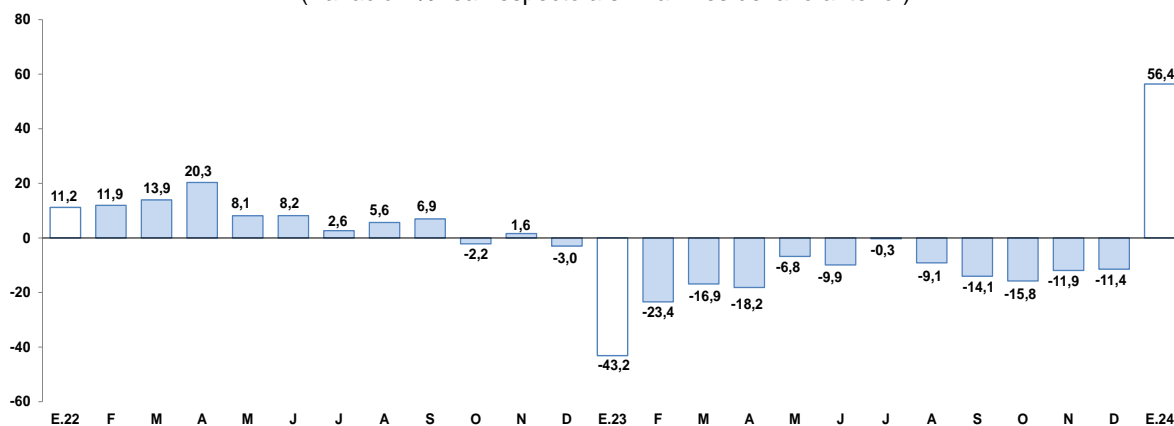

Fuente: Empresas Industriales

Elaboración: BCRP, Sucursal Arequipa, Departamento de Estudios Económicos.

II. CRÉDITO Y DEPÓSITOS

1. Créditos

- En enero, el saldo de **créditos** en la región alcanzó a S/ 14 093 millones, reportando una caída de 3,1 por ciento frente a su comparativo interanual. Según el tipo de institución, la Banca Múltiple colocó el 60,4 por ciento del total, lo que significó una contracción de 10,5 por ciento en sus colocaciones; las Instituciones no bancarias, participaron del 36,4 por ciento de las operaciones, las que crecieron en 7,8 por ciento, fundamentalmente por el mayor

dinamismo registrado en los créditos otorgados por las Cajas Municipales (10,1 por ciento) y las Financieras (3,0 por ciento). De otro lado, el Banco de la Nación alcanzó una participación del 3,0 por ciento del total y registró un crecimiento de 66,9 por ciento; mientras que, Agrobanco representó el 0,2 por ciento restante de las colocaciones y sus operaciones reportaron una expansión de 6,7 por ciento en términos interanuales.

CUADRO N° 7
AREQUIPA: CRÉDITO DIRECTO
(Saldos en millones de soles)

	Estructura % Ene-24	Enero		Var.% Nominal Ene-24 / Ene-23
		2023	2024	
Banco de la Nación 1/	3,0	257	428	66,9
Agrobanco 2/	0,2	24	25	6,7
Banca múltiple	60,4	9 505	8 511	-10,5
Instituciones no bancarias	36,4	4 756	5 129	7,8
Financieras	9,2	1 265	1 303	3,0
Cajas Municipales	26,6	3 400	3 743	10,1
Cajas Rurales	0,6	88	79	-9,4
Empresas de Créditos	0,0	4	4	13,3
Arrendamiento Financiero	0,0	0	0	-
TOTAL	100,0	14 541	14 093	-3,1
Empresas	60,1	9 234	8 469	-8,3
Personas	39,9	5 307	5 624	6,0
Consumo	25,1	3 257	3 543	8,8
Hipotecario	14,8	2 050	2 081	1,5
MN	92,2	13 408	12 987	-3,1
ME	7,8	1 133	1 106	-2,4
ME (Millo.US\$)		295	291	-1,3

1/ Considera sólo los créditos de consumo e hipotecario.

2/ No considera los créditos a las demás empresas del sistema financiero.

Fuente: SBS y AFP.

Elaboración: BCRP, Sucursal Arequipa, Departamento de Estudios Económicos.

- Por **tipo de moneda**, los créditos en soles representaron el 92,2 por ciento del total y registraron una contracción de 3,1 por ciento; mientras que, las colocaciones en moneda extranjera reportaron una caída de 2,4 por ciento. De esta manera, el **coeficiente de dolarización** alcanzó a 7,8 por ciento, registrando un incremento de 0,1 puntos porcentuales respecto al valor registrado en similar período del año anterior.

GRAFICO N° 5
AREQUIPA: VARIACIÓN DEL CREDITO DIRECTO
(Var. % respecto a similar mes del año anterior)

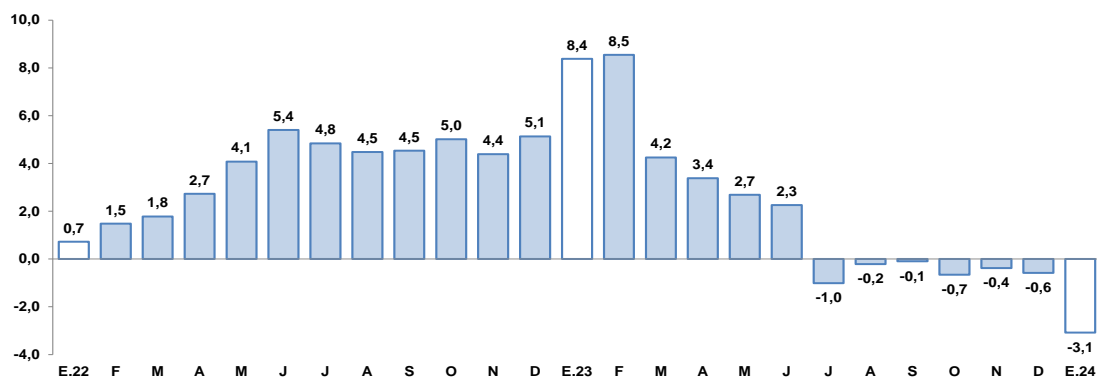

Fuente: Superintendencia de Banca, Seguros y AFPs.

Elaboración: BCRP, Sucursal Arequipa, Departamento de Estudios Económicos.



- Según **modalidad de crédito**, los créditos orientados al sector empresarial en la región representaron el 60,1 por ciento del total de operaciones, registrando una caída de 8,3 por ciento frente al comparativo interanual; mientras que, el 39,9 por ciento restante de las colocaciones correspondieron a los créditos personales, los cuales registraron un incremento de 6,0 por ciento, como resultado de los mayores préstamos de consumo (8,8 por ciento) y créditos hipotecarios (1,5 por ciento).
- La **tasa de morosidad** en diciembre, fue de 5,0 por ciento, situándose en 0,1 puntos porcentuales por debajo de la tasa registrada en el mismo período del año anterior. De esta manera, las instituciones que registraron el mayor porcentaje de morosidad fueron Agrobanco (12,9 por ciento) y las Cajas Rurales de Ahorro y Crédito (8,6 por ciento). De otro lado, las Empresas Financieras (5,8 por ciento), la Banca Múltiple (5,4 por ciento), las Cajas Municipales (4,3 por ciento), las Empresas de Créditos (4,1 por ciento) y el Banco de la Nación (1,3 por ciento), registraron las menores tasas de morosidad.

2. Depósitos

- Al cierre del mes de enero, los **depósitos** en la región alcanzaron a S/ 17 390 millones, registrando un incremento de 7,2 por ciento frente al período comparativo interanual. Según su estructura, la Banca Múltiple capturó el 58,2 por ciento de las operaciones y reportó un crecimiento de 0,6 por ciento; las Instituciones no bancarias participaron del 34,1 por ciento de los depósitos y sus saldos se expandieron en 17,5 por ciento, principalmente por el mayor dinamismo de las operaciones en las Cajas Municipales (19,8 por ciento). Finalmente, el Banco de la Nación participó del 7,6 por ciento restante de las operaciones, y sus saldos registraron un alza de 19,7 por ciento en términos interanuales.

CUADRO N° 8
AREQUIPA: DEPÓSITOS
(Saldos en millones de soles)

	Estructura % Ene-24	Enero		Var.% Nominal
		2023	2024	Ene-24 / Ene-23
Banco de la Nación	7,6	1 109	1 328	19,7
Banca múltiple	58,2	10 062	10 126	0,6
Instituciones no bancarias	34,1	5 053	5 935	17,5
Financieras	3,5	599	617	3,0
Cajas Municipales	30,3	4 399	5 272	19,8
Cajas Rurales	0,3	55	47	-14,7
TOTAL	100,0	16 224	17 390	7,2
Vista	17,6	2 780	3 059	10,0
Ahorro	42,1	7 822	7 322	-6,4
A plazo	40,3	5 622	7 008	24,7
MN	76,7	11 905	13 346	12,1
ME	23,3	4 320	4 044	-6,4
ME (Mill. US\$)		1 123	1 063	-5,3

Fuente: SBS y AFP

Elaboración: BCRP, Sucursal Arequipa, Departamento de Estudios Económicos.

- De acuerdo con el **tipo de moneda**, el 76,7 por ciento de las operaciones fueron realizadas en moneda nacional, lo que representó un crecimiento de 12,1 por ciento; en tanto que, las operaciones en moneda extranjera reportaron una caída de 6,4 por ciento. De esta manera, el **coeficiente de dolarización** alcanzó a 23,3 por ciento, situándose en 3,4 puntos porcentuales por debajo del valor registrado en el mismo período del año anterior.
- Según la **modalidad de captación**, los depósitos de ahorro participaron del 42,1 por ciento del total de operaciones y reportaron una contracción de 6,4 por ciento; seguidos por los depósitos a plazo, que representaron el 40,3 por ciento del total y registraron un crecimiento

de 24,7 por ciento términos interanuales; en tanto que, los depósitos a la vista capturaron el 17,6 por ciento restante y registraron un alza de 10,0 por ciento.

- El coeficiente de **colocaciones/depósitos**, en el mes de enero, alcanzó a 0,81, situándose por debajo del valor registrado en el mismo período del año anterior (0,90).

GRÁFICO N° 6
AREQUIPA: VARIACIÓN DE LOS DEPÓSITOS
(Var. % respecto a similar mes del año anterior)

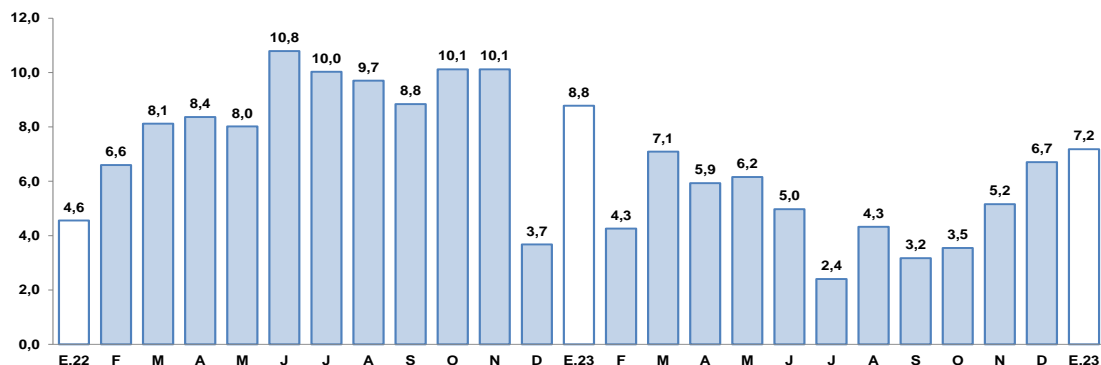

Fuente: Superintendencia de Banca, Seguros y AFP.

Elaboración: BCRP, Sucursal Arequipa, Departamento de Estudios Económicos.

III. EJECUCIÓN DEL PRESUPUESTO DE GASTOS DEL GOBIERNO GENERAL

1. Ejecución del gasto corriente no financiero

- En enero, el **gasto corriente** alcanzó a S/ 355 millones, lo que representó un crecimiento de 19,9 por ciento en el período interanual en términos reales, como resultado de los mayores desembolsos del Gobierno regional (29,8 por ciento) y los Gobiernos locales (71,7 por ciento). En contraste, se reportó un menor gasto del Gobierno nacional (-1,7 por ciento).
- En enero, la **inversión pública** (formación bruta de capital) en la región recaudó un total de S/ 104 millones, evidenciando una expansión en términos reales de 364,0 por ciento en el período interanual, como resultado de la mayor ejecución de los tres niveles de gobierno: Gobierno nacional (126,8 por ciento), Gobierno regional (444,0 por ciento) y Gobiernos locales (367,5 por ciento).
- De esta manera, el **avance de la inversión pública**, al cierre de enero, alcanzó a 3,2 por ciento del PIM, como resultado del avance en la ejecución de 3,5 por ciento de los Gobiernos locales, el avance de 3,4 por ciento registrado por el Gobierno regional, y de la ejecución del Gobierno nacional, que alcanzó un avance de 1,9 por ciento.

CUADRO N° 9
AREQUIPA: EJECUCION DEL GASTO CORRIENTE NO FINANCIERO 1/ 2/
(Millones de soles)

	Enero		
	2023	2024	Var.% real
I. GASTOS CORRIENTES	288	355	19,9
Gobierno nacional	126	128	-1,7
Gobierno regional	135	180	29,8
Gobiernos locales	27	47	71,7
Remuneraciones	176	265	46,0
Gobierno nacional	56	78	35,9
Gobierno regional	101	155	49,1
Gobiernos locales	19	32	59,1
Bienes y Servicios	41	29	-31,7
Gobierno nacional	19	9	-54,2
Gobierno regional	15	8	-50,5
Gobiernos locales	6	12	81,1
Transferencias 1/	70	61	-15,5
Gobierno nacional	51	41	-22,8
Gobierno regional	18	17	-9,9
Gobiernos locales	1	4	261,2
II. FORMACIÓN BRUTA DE CAPITAL	22	104	364,0
Gobierno nacional	3	8	126,8
Gobierno regional	10	54	444,0
Gobiernos locales	9	42	367,5
III OTROS GASTOS DE CAPITAL 2/	0	17	-
GASTO NO FINANCIERO TOTAL (I+II+III)	309	477	49,5
Gobierno nacional	130	136	1,7
Gobierno regional	144	252	69,2
Gobiernos locales	35	89	144,3

1/ Información actualizada al 31 de enero de 2024.

2/ Comprende el gasto en remuneraciones, bienes y servicios y pensiones.

Fuente: MEF.

Elaboración: BCRP, Sucursal Arequipa. Departamento de Estudios Económicos.

GRÁFICO N° 7
AREQUIPA: VARIACIÓN DE LA INVERSIÓN PÚBLICA
(Variación % real)

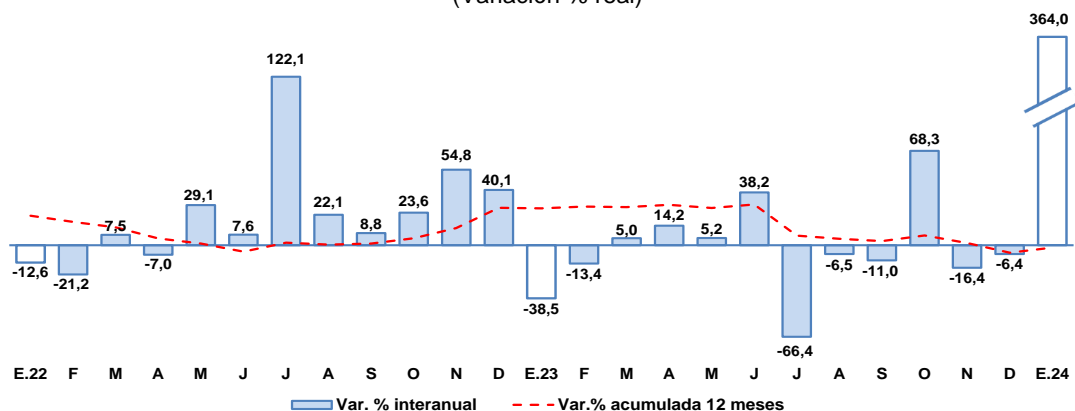

Fuente: MEF.

Elaboración: BCRP, Sucursal Arequipa, Departamento de Estudios Económicos.

- En enero, los principales proyectos ejecutados fueron:

En el **Gobierno nacional**:

- Instalación de banda ancha para la conectividad integral y desarrollo social de la región Arequipa; por un total de S/ 4,7 millones.
- Creación de los sistemas de agua potable dependientes del reservorio N-39 y alcantarillado sanitario del distrito de Cerro Colorado, provincia de Arequipa, departamento de Arequipa; con un monto de inversión de S/ 1,8 millones.
- Mejoramiento y ampliación de la Oficina de Criminalística de la XI Dirección Territorial de la Policía Nacional del Perú - Arequipa; por S/ 532,9 mil.
- Mejoramiento de la disponibilidad, acceso y uso de semillas de calidad de productos agrícolas; con una inversión de S/ 413,2 mil.
- Ampliación, renovación y mejoramiento del sistema de agua potable y alcantarillado de la localidad de Caravelí, departamento de Arequipa; por S/ 256,4 mil.

En el **Gobierno regional**:

- Mejoramiento de la carretera Viscachani – Callalli – Sibayo - Caylloma, provincia de Caylloma, departamento de Arequipa; con una inversión de S/ 10,1 millones.
- Majes Siguas – II Etapa; con una inversión de S/ 4,0 millones.
- Mejoramiento y recuperación del servicio de transitabilidad de la Vía Rural AR-603 y AR-606, distrito de Pampamarca y Huaynacotas, provincia de La Unión, departamento de Arequipa; por un monto de S/ 2,3 millones.
- Mejoramiento del servicio de transitabilidad del Eje de Integración Vial Norte entre la intersección de la Av. Las Torres - Vía PE-34A, hasta la intersección con la Av. Italia - Av. Aviación, distritos de Yura y Cerro Colorado; por un monto de S/ 809,8 mil.
- Operación y mantenimiento; con un total de S/ 708,8 mil.

En los **Gobiernos locales**:

- Construcción de la Carretera Ayo Andamayo (Prog. KM 0+000 a Prog. KM. 46+249) distritos de Aplao y Ayo, provincia de Castilla, departamento de Arequipa; con un monto de inversión de S/ 3,1 millones.
- Reconstrucción de camino vecinal: en trocha (15.901 KM), tramo cruce Panamericana Sur - El Dique y en trocha (2.605 KM), tramo El Dique - El Carrizal, distrito de Cocachacra, provincia de Islay, departamento de Arequipa; con S/ 1,8 millones.
- Rehabilitación de la línea de conducción de la localidad de Cerro Verde, distrito de Uchumayo, provincia de Arequipa, departamento de Arequipa, por S/ 1,8 millones.
- Mejoramiento de la prestación de servicios municipales en la Municipalidad Distrital de Uchumayo, distrito de Uchumayo, provincia de Arequipa, departamento de Arequipa; con un monto de S/ 1,5 millones.
- Creación del Sistema Vial de Interconexión (puente y vía) entre las Asociaciones APTASA, PERUARBO y José Luis Bustamante y Rivero, distrito de Cerro Colorado, provincia de Arequipa, departamento de Arequipa; por S/ 1,4 millones.

IV. ANEXOS



ANEXO 1

AREQUIPA: PRODUCCIÓN AGROPECUARIA 1/
(Toneladas métricas)

PRODUCTOS	2023												2024	PRODUCTOS	
	ENE	FEB	MAR	ABR	MAY	JUN	JUL	AGO	SET	OCT	NOV	DIC	ENE		
AGRICOLA															AGRICOLA
Ají pprika	0	0	437	948	1 746	1 805	1 844	495	158	0	0	0	0	Aji pprika	
Ajo	1 658	55	0	212	1 791	1 059	557	3 699	7 091	22 031	17 982	11 043	983	Ajo	
Alcachofa	3 717	3 675	3 400	3 794	4 265	4 263	3 208	3 088	3 178	2 999	4 055	2 663	1 792	Alcachofa	
Alfalfa	221 826	220 666	222 343	227 299	210 078	202 928	189 083	195 599	201 607	207 684	208 908	212 218	211 758	Alfalfa	
Arroz	0	13 107	105 227	85 074	56 263	15 865	0	0	0	0	0	0	0	Arroz	
Arveja grano verde	1 599	1 671	1 118	1 157	1 190	1 446	1 588	1 180	1 063	1 049	1 730	1 920	1 863	Arveja grano verde	
Cebolla	26 718	18 610	23 106	18 985	32 588	27 641	35 682	27 964	17 867	26 631	37 888	37 999	25 202	Cebolla	
Frijol grano seco	4	0	0	5	120	60	1 801	2 841	1 028	163	68	10	0	Frijol grano seco	
Maiz amilceo	6	10	99	984	2 783	3 406	529	21	13	29	143	0	0	Maiz amilceo	
Maiz chala	73 512	82 122	73 239	68 583	74 313	73 665	70 225	55 347	36 331	57 796	66 926	70 789	77 697	Maiz chala	
Maiz choclo	33	68	958	689	0	0	212	4 774	21 523	1 336	0	33	34	Maiz choclo	
Olivo	0	0	0	7 432	25 586	5 922	1 953	50	0	0	0	0	102	Olivo	
Organo	176	161	192	228	111	505	327	163	167	370	165	188	11	Organo	
Palto	87	247	3 833	5 227	7 948	3 686	837	1 000	356	136	4	2 254	71	Palto	
Papa	10 815	14 881	20 112	24 441	15 942	18 582	26 762	77 728	60 726	19 193	17 813	20 423	18 923	Papa	
Quinua	42	160	122	133	53	85	332	989	1 714	1 053	1 084	755	218	Quinua	
Tomate	3 223	3 067	2 559	2 271	2 950	3 715	4 536	3 371	6 671	4 523	2 585	3 392	5 404	Tomate	
Trigo	0	0	0	0	6	112	39	81	550	1 897	4 260	2	0	Trigo	
Vid	3 549	2 895	4 011	1 823	702	920	1 044	1 502	4 000	8 405	3 605	5 306	5 391	Vid	
Zanahoria	7 542	7 892	5 993	6 548	5 787	6 985	9 207	7 766	4 249	6 911	7 241	7 324	10 880	Zanahoria	
Zapallo	6 706	4 842	3 378	2 569	7 203	7 345	4 760	1 463	2 484	104	383	5 160	13 435	Zapallo	
Otros Agrcolas														Otros Agrcolas	
Avena forrajera	259	275	307	373	513	1 945	1 007	464	17	2 864	52	165	258	Avena forrajera	
Caa de azcar	5 512	3 723	4 086	4 691	4 936	4 739	4 533	4 846	3 381	5 505	5 818	5 775	5 500	Caa de azcar	
Caa de azcar (Alcohol)	205	164	205	283	328	160	162	123	165	217	168	253	168	Caa de azcar (Alcohol)	
Cebada forrajera	517	566	502	479	844	1 561	1 057	167	66	173	166	464	550	Cebada forrajera	
Frijol Vainita	482	407	419	375	481	485	665	899	797	546	540	1 196	936	Frijol Vainita	
Haba grano verde	2 029	1 670	963	713	463	512	790	323	185	402	820	950	2 186	Haba grano verde	
Kiwicha	12	8	8	4	50	55	4	8	8	0	0	12	15	Kiwicha	
Maiz amarillo duro	0	0	0	0	0	200	217	665	308	0	0	0	0	Maiz amarillo duro	
Maiz morado	27	65	39	217	91	23	8	38	57	16	114	47	12	Maiz morado	
Tuna	105	497	1 067	1 153	593	0	0	0	0	0	0	0	207	Tuna	
PECUARIO														PECUARIO	
Carne de ave 2/	14 014	12 605	12 615	13 489	14 139	13 604	15 162	13 973	13 428	13 446	12 795	12 846	13 559	Carne de ave 2/	
Carne de ovino 2/	166	157	158	156	157	157	155	153	149	146	145	149	151	Carne de ovino 2/	
Carne de porcino 2/	992	1 002	1 024	959	1 012	1 011	1 018	1 048	1 029	1 047	1 027	1 069	1 039	Carne de porcino 2/	
Carne de vacuno 2/	463	453	465	431	421	438	458	483	480	485	428	476	478	Carne de vacuno 2/	
Carne de caprino 2/	11	10	10	9	9	10	10	10	10	10	10	10	10	Carne de caprino 2/	
Carne de alpaca 2/	93	102	103	95	96	91	95	98	101	102	104	111	102	Carne de alpaca 2/	
Carne de llama 2/	39	43	41	38	38	34	35	37	37	38	40	41	42	Carne de llama 2/	
Huevo	1 497	1 469	1 406	1 438	1 446	1 500	1 457	1 451	1 451	1 480	1 630	1 544	1 440	Huevo	
Leche	30 715	26 349	29 577	28 621	29 173	27 222	28 076	28 159	26 970	27 555	26 463	26 994	28 270	Leche	
Otros Pecuarios														Otros Pecuarios	
Lana	14	13	13	0	0	0	0	0	0	0	0	8	12	Lana	
Fibra de alpaca	35	42	40	0	0	0	0	0	0	0	0	19	38	Fibra de alpaca	
Fibra de llama	10	10	10	0	0	0	0	0	0	0	0	7	9	Fibra de llama	

1/ Cifras preliminares

Fuente: Ministerio de Desarrollo Agrario y Riego del Per - Arequipa.

Elaboracin: BCRP - Sucursal Arequipa. Departamento de Estudios Econmicos.



ANEXO 2

**AREQUIPA: EXTRACCIÓN DE ESPECIES HIDROBIOLÓGICAS 1/
(Toneladas métricas)**

ESPECIES	2023												2024	ESPECIES
	ENE	FEB	MAR	ABR	MAY	JUN	JUL	AGO	SET	OCT	NOV	DIC	ENE	
CHD 2/	6 645	2 521	4 348	7 113	1 550	2 509	8 125	6 683	8 913	3 122	11 510	14 322	12 725	CHD 2/
1. Fresco	4 389	1 984	3 798	6 266	1 234	1 901	7 463	5 239	6 040	2 769	9 169	9 927	7 183	1. Fresco
2. Congelado	2 176	494	145	250	88	4	183	703	679	154	1 388	2 070	2 566	2. Congelado
3. Enlatado	80	43	405	598	229	604	479	741	2 194	198	954	2 324	2 976	3. Enlatado
CHI 3/	0	395	0	0	1 792	0	0	116	0	0	0	637	0	CHI 3/

1/ Cifras preliminares

2/ Consumo Humano Directo

3/ Consumo Humano Indirecto

Fuente: Ministerio de la Producción – PRODUCE y Gerencia Regional de Arequipa.

Elaboración: BCRP - Sucursal Arequipa. Departamento de Estudios Económicos.



ANEXO 3

**AREQUIPA: PRODUCCIÓN MINERA 1/
(unidades recuperables)**

PRODUCTOS	2023												2024	PRODUCTOS	
	ENE	FEB	MAR	ABR	MAY	JUN	JUL	AGO	SET	OCT	NOV	DIC	ENE		
MINERÍA METÁLICA															MINERÍA METÁLICA
Cobre (TMF)	31 822	30 875	34 944	33 975	34 525	36 202	36 028	32 476	34 174	32 851	30 873	29 251	28 397	Cobre (TMF)	
Oro (KGF)	1 536	1 608	1 669	1 729	1 770	1 779	1 738	1 772	1 728	1 929	1 850	1 793	1 925	Oro (KGF)	
Plata (KGF)	7 106	8 293	9 721	11 293	10 535	8 564	8 107	7 819	6 920	7 341	9 631	8 815	7 511	Plata (KGF)	
Plomo (TMF)	2 005	1 444	1 958	1 699	1 714	1 966	1 875	1 517	1 760	1 956	1 945	1 907	1 910	Plomo (TMF)	
Zinc (TMF)	2 519	1 957	2 347	2 225	2 108	2 511	2 294	2 003	2 304	2 395	2 390	2 360	2 174	Zinc (TMF)	
Molibdeno (TMF)	627	966	1 037	763	865	837	1 073	735	823	823	535	490	250	Molibdeno (TMF)	

1/ Cifras preliminares

Fuente: Ministerio de Energía y Minas

Elaboración: BCRP - Sucursal Arequipa. Departamento de Estudios Económicos.



ANEXO 4

**AREQUIPA: ÍNDICE DE PRODUCCIÓN MANUFACTURERA 1/
(Índice 1994=100,0)**

DESCRIPCIÓN	2023												2024	DESCRIPCIÓN
	ENE	FEB	MAR	ABR	MAY	JUN	JUL	AGO	SET	OCT	NOV	DIC	ENE	
MANUFACTURA PRIMARIA	198,8	168,0	175,8	152,3	152,6	147,9	144,7	162,4	163,6	152,7	137,2	148,2	129,5	MANUFACTURA PRIMARIA
Conservas y Cong. De pescado	2 442,6	1448,4	1187,6	1072,0	864,7	848,6	3,5	6,2	0,0	0,0	616,3	1121,3	956,0	Conservas y Cong. De pescado
Harina y Aceite de pescado	0,0	1,1	0,0	0,0	5,7	0,0	0,0	0,3	0,0	0,0	0,0	2,2	0,0	Harina y Aceite de pescado
Productos de cobre	296,2	259,6	277,7	239,9	240,0	236,0	244,3	273,9	276,4	258,0	221,7	230,7	203,3	Productos de cobre
MANUFACTURA NO PRIMARIA	220,1	215,6	245,3	246,1	285,1	275,3	271,6	285,2	295,5	288,5	282,5	277,4	272,0	MANUFACTURA NO PRIMARIA
Productos lácteos	77,1	54,4	43,5	49,7	74,8	75,9	68,7	56,9	77,9	49,9	58,2	71,4	57,6	Productos lácteos
Cerveza y malta	155,0	202,8	257,3	205,9	284,4	265,9	229,4	323,5	303,4	321,5	315,4	246,2	295,6	Cerveza y malta
Bebidas No alcohólicas	930,7	1050,9	1226,5	1104,1	1119,3	1011,4	1024,2	1150,5	1187,1	1198,2	1342,5	1409,1	1355,6	Bebidas No alcohólicas
Hilatura de fibras textiles	269,9	246,3	293,4	313,1	322,3	344,1	276,4	289,9	285,1	280,2	252,3	252,6	307,3	Hilatura de fibras textiles
Prendas de vestir	80,8	75,1	66,3	68,1	48,9	48,5	52,7	60,9	49,2	45,4	37,8	60,8	50,0	Prendas de vestir
Pintura, barnices y lacas	116,8	97,6	113,3	59,3	90,1	102,2	73,4	104,5	91,7	64,9	111,9	85,9	111,8	Pintura, barnices y lacas
Cemento	744,3	689,2	808,2	906,0	991,0	945,0	1069,9	998,4	1048,5	1066,1	984,5	994,3	873,5	Cemento
Lápices y conexos	92,1	188,1	9,5	0,0	0,0	0,0	0,0	11,6	0,0	0,0	0,0	0,0	0,0	Lápices y conexos
TOTAL	213,9	201,7	225,1	218,8	246,6	238,2	234,7	249,4	257,1	249,0	240,2	239,8	230,6	TOTAL

1/ Cifras preliminares

Fuente: Empresas Industriales

Elaboración: BCRP, Sucursal Arequipa. Departamento de Estudios Económicos



ANEXO 5

AREQUIPA: ÍNDICE DE PRODUCCIÓN MANUFACTURERA 1/
(Variación porcentual)

DESCRIPCIÓN	2023												2024	DESCRIPCIÓN
	ENE	FEB	MAR	ABR	MAY	JUN	JUL	AGO	SET	OCT	NOV	DIC	ENE	
MANUFACTURA PRIMARIA	1,1	-4,1	-2,6	-16,4	-8,2	-21,8	-15,7	-15,9	7,3	3,1	-8,0	-19,3	-34,8	MANUFACTURA PRIMARIA
Conservas y Cong. De pescado	154,5	162,1	75,2	36,1	61,9	-75,0	-99,4	-99,5	-100,0	-100,0	-27,0	-27,5	-60,9	Conservas y Cong. De pescado
Harina y Aceite de pescado	-100,0	-98,9	-100,0	-100,0	-61,7	-100,0	-100,0	-99,6	0,0	0,0	0,0	0,0	0,0	Harina y Aceite de pescado
Productos de cobre	20,5	20,2	7,8	-13,2	-8,5	-9,6	-4,4	7,4	15,9	5,0	-6,9	-19,1	-31,4	Productos de cobre
MANUFACTURA NO PRIMARIA	-21,9	-18,2	-18,0	-12,9	-9,3	-2,4	-3,9	-5,9	-9,3	-5,5	-6,1	-2,8	23,6	MANUFACTURA NO PRIMARIA
Productos lácteos	28,8	-22,2	-40,4	-28,7	-4,5	-2,9	-1,9	-21,0	24,8	11,8	24,3	24,5	-25,3	Productos lácteos
Cerveza y malta	-43,5	-16,9	-6,9	-2,8	-9,7	6,6	-8,2	3,4	-5,7	-0,1	-0,8	-4,3	90,7	Cerveza y malta
Bebidas No alcohólicas	-24,1	7,9	3,0	2,0	-7,3	3,4	-2,5	-0,2	-4,8	-0,6	3,4	9,8	45,7	Bebidas No alcohólicas
Hilatura de fibras textiles	-2,7	-14,1	-10,3	-7,7	-9,3	9,7	-1,4	20,0	-1,3	3,8	-15,4	0,8	13,9	Hilatura de fibras textiles
Prendas de vestir	52,4	22,6	20,2	-17,3	-41,3	-56,4	-45,8	-46,3	-44,9	-49,0	-45,0	-7,6	-38,0	Prendas de vestir
Pintura, barnices y lacas	-32,2	-27,4	20,2	-54,5	-44,9	87,4	-43,9	-11,5	-32,0	-27,2	-20,0	-29,1	-4,3	Pintura, barnices y lacas
Cemento	-28,7	-27,5	-26,7	-17,2	-9,2	-8,6	-1,0	-11,7	-17,9	-11,3	-12,1	-11,0	17,4	Cemento
Lápices y conexos	0,0	32,6	-78,4	-100,0	0,0	0,0	0,0	90,7	-100,0	-100,0	-100,0	-100,0	-100,0	Lápices y conexos
TOTAL	-16,8	-15,1	-15,0	-13,6	-9,1	-6,6	-6,2	-8,0	-6,6	-4,1	-6,4	-6,3	7,8	TOTAL

1/ Cifras preliminares

Fuente: Empresas Industriales.

Elaboración: BCRP - Sucursal Arequipa. Departamento de Estudios Económicos.

ANEXO 6

**AREQUIPA: IMPORTACIONES POR EL PUERTO DE MATARANI 1/
(Valor FOB - Millones de US\$)**

DESCRIPCIÓN	2023												2024	DESCRIPCIÓN
	ENE	FEB	MAR	ABR	MAY	JUN	JUL	AGO	SET	OCT	NOV	DIC	ENE	
I. BIENES DE CONSUMO	1,9	1,2	2,0	1,5	2,0	0,4	0,2	0,2	0,1	0,1	0,0	0,1	0,1	I. BIENES DE CONSUMO
Bienes de Consumo no Duradero	1,9	1,1	1,8	1,3	1,9	0,3	0,1	0,1	0,0	0,0	0,0	0,0	0,0	Bienes de Consumo no Duradero
Bienes de Consumo Duradero	0,1	0,1	0,2	0,2	0,0	0,0	0,1	0,1	0,1	0,1	0,0	0,1	0,1	Bienes de Consumo Duradero
II. INSUMOS	127,8	144,7	126,6	160,7	93,8	119,2	168,1	198,3	191,4	177,3	112,0	140,1	97,7	II. INSUMOS
Combustibles, Lubricantes y Conexos	104,4	65,5	55,8	87,3	70,1	63,4	101,9	159,8	125,4	119,8	60,6	101,3	66,3	Combustibles, Lubricantes y Conexos
Materias Primas para la Agricultura	9,2	18,6	5,7	10,3	0,8	1,2	6,4	10,1	2,4	3,1	7,6	8,5	6,3	Materias Primas para la Agricultura
Materias Primas para la Industria	14,2	60,5	65,0	63,2	22,9	54,6	59,9	28,3	63,7	54,4	43,7	30,4	25,2	Materias Primas para la Industria
III. BIENES DE CAPITAL	0,6	8,8	12,8	6,9	13,4	8,4	14,0	20,3	4,1	7,3	8,9	29,4	6,7	III. BIENES DE CAPITAL
Materiales de Construcción	0,1	1,6	0,6	0,2	2,5	0,7	0,4	1,8	1,7	0,3	0,6	0,3	1,2	Materiales de Construcción
Bienes de Capital para la Agricultura	0,0	0,0	0,0	0,0	0,0	0,0	0,0	0,1	0,0	0,0	0,0	0,0	0,0	Bienes de Capital para la Agricultura
Bienes de Capital para la Industria	0,2	3,9	7,3	1,1	3,5	7,1	12,3	12,7	0,0	4,2	6,5	27,0	5,2	Bienes de Capital para la Industria
Equipos de Transporte	0,2	3,3	4,9	5,6	7,4	0,7	1,4	5,8	2,3	2,7	1,8	2,1	0,3	Equipos de Transporte
TOTAL	130,3	154,7	141,4	169,1	109,2	128,0	182,4	218,7	195,6	184,6	121,0	169,6	104,5	TOTAL

Fuente: SUNAT

Elaboración: BCRP - Sucursal Arequipa. Departamento de Estudios Económicos



ANEXO 7

AREQUIPA: ESTRUCTURA DE IMPORTACIONES POR PRINCIPALES PAÍSES DE ORIGEN

ENERO

(Valor FOB - Millones de US\$)

País	Principales Productos	% del Total	Valor FOB	Estructura % por país
Estados Unidos		67,4	70,4	100,0%
	Diesel 2		34,6	49,1%
	Diesel B5, con un contenido de azufre <= 50 ppm		21,9	31,1%
	Hulla bituminosa		4,7	6,6%
	Los demás aceites		3,5	5,0%
	Los demás aceites crudos de petróleo		1,6	2,2%
	Abonos, fosfato diatómico		1,4	2,0%
	Sulfhidrato de sodio		1,1	1,6%
	Los demás trigos		0,8	1,1%
	Otros		0,8	1,1%
Uruguay		11,5	12,0	100,0%
	Maíz duro amarillo		7,3	60,6%
	Los demás trigos		4,7	39,4%
	Otros		0,0	0,0%
Chile		5,8	6,1	100,0%
	Las demás manufacturas de hierro o acero (Bolas para molinos)		5,0	83,4%
	Otros		1,0	16,6%
Canadá		4,6	4,8	100,0%
	Concentrado de plata		4,1	84,8%
	Abonos minerales o químicos potásicos		0,7	15,2%
	Otros		0,0	0,0%
Emiratos Árabes Unidos		2,4	2,5	100,0%
	Abonos que contengan nitratos y fosfatos		1,6	62,2%
	Abonos, con un porcentaje de nitrógeno superior o igual a 45%		0,9	36,8%
	Otros		0,0	1,0%
Suiza		2,2	2,3	100,0%
	Explosivos preparados, dinamitas		1,8	79,4%
	Otros		0,5	20,6%
Singapur		1,8	1,9	100,0%
	Biodiesel y sus mezclas, sin aceites de petróleo		1,9	100,0%
	Otros		0,0	0,0%
Brasil		0,9	0,9	100,0%
	Polvo de aluminio de estructura no laminar		0,7	74,6%
	Otros		0,2	25,4%
Otros		3,4	3,6	
TOTAL		100,0	104,5	

Fuente: SUNAT

Elaboración: BCRP - Sucursal Arequipa. Departamento de Estudios Económicos.

ANEXO 8

AREQUIPA: ESTRUCTURA DE IMPORTACIONES POR PRINCIPALES PRODUCTOS

ENERO
(Valor FOB - Millones de US\$)

Producto	% del Total	Valor FOB	Estructura % por producto
Diesel 2	33,1	34,6	100,0%
Estados Unidos		34,6	100,0%
Otros		0,0	0,0%
Diesel B5	21,0	21,9	100,0%
Estados Unidos		21,9	100,0%
Otros		0,0	0,0%
Maíz duro amarillo	7,0	7,3	100,0%
Uruguay		7,3	100,0%
Otros		0,0	0,0%
Los demás trigos	5,3	5,5	100,0%
Uruguay		4,7	85,4%
Estados Unidos		0,8	14,6%
Otros		0,0	0,0%
Las demás manufacturas de hierro o acero	4,8	5,0	100,0%
Chile		5,0	100,0%
Otros		0,0	0,0%
Hulla bituminosa	4,5	4,7	100,0%
Estados Unidos		4,7	100,0%
Otros		0,0	0,0%
Concentrado de plata	3,9	4,1	100,0%
Canada		4,1	100,0%
Otros		0,0	0,0%
Los demás aceites de petróleo	3,4	3,5	100,0%
Estados Unidos		3,5	100,0%
Otros		0,0	0,0%
Biodiesel y sus mezclas, sin aceites de petróleo	1,8	1,9	100,0%
Singapur		1,9	100,0%
Otros		0,0	0,0%
Otros	15,3	16,0	
TOTAL	100,0	104,5	

Fuente: SUNAT

Elaboración: BCRP - Sucursal Arequipa. Departamento de Estudios Económicos.



ANEXO 9

AREQUIPA: INGRESOS RECAUDADOS POR EL GOBIERNO CENTRAL
(Millones de soles)

	2023												2024	
	ENE	FEB	MAR	ABR	MAY	JUN	JUL	AGO	SEP	OCT	NOV	DIC	ENE	
I. INGRESOS TRIBUTARIOS	519	544	566	576	447	363	669	525	493	490	536	475	416	I. INGRESOS TRIBUTARIOS
1. Impuesto a los Ingresos	223	174	302	342	128	96	123	149	148	130	136	160	145	1. Impuesto a los ingresos
- Personas Naturales	48	44	39	122	53	31	33	75	37	33	52	68	48	- Personas Naturales
- Personas Jurídicas	174	129	212	124	62	63	86	71	110	96	82	87	93	- Personas Jurídicas
- Regularizaciones	1	1	51	96	13	3	5	3	2	1	1	5	4	- Regularizaciones
2. Impuesto a la Importación	0	0	0	0	0	0	0	0	0	0	0	0	0	2. Impuesto a la importación
3. Impuesto General a las Ventas	253	257	219	186	203	219	247	247	271	285	279	242	212	3. Impuesto general a las ventas
- Operaciones Internas	109	109	101	103	121	120	112	127	123	117	122	105	129	- Operaciones Internas
- Operaciones Externas	145	148	118	83	82	99	134	120	147	167	157	137	82	- Operaciones Externas
4. Impuesto Selectivo al Consumo	30	76	31	33	21	35	89	72	58	59	72	58	42	4. Impuesto selectivo al consumo
5. Otros Ingresos Tributarios	13	37	13	14	96	13	210	58	15	16	50	15	17	5. Otros ingresos tributarios
II. INGR. NO TRIBUTARIOS	7	1	5	3	3	5	1	3	2	1	6	3	1	II. INGR. NO TRIBUTARIOS
INGRESOS CORRIENTES (I+II)	525	545	571	579	451	368	670	528	495	491	542	478	417	INGRESOS CORRIENTES (I+II)

Fuente: SUNAT.

Elaboración: BCRP, Sucursal Arequipa. Departamento de Estudios Económicos.



ANEXO 10

**AREQUIPA: EJECUCIÓN DE GASTOS DEL GOBIERNO NACIONAL 3/
(Millones de soles)**

	2023												2024	
	ENE	FEB	MAR	ABR	MAY	JUN	JUL	AGO	SET	OCT	NOV	DIC	ENE	
GASTOS NO FINANCIEROS	130	190	181	140	172	198	211	170	141	296	177	251	136	GASTOS NO FINANCIEROS
A. GASTOS CORRIENTES	126	181	147	135	147	161	200	137	126	139	147	200	128	A. GASTOS CORRIENTES
1. Remuneraciones	56	52	53	52	60	55	65	54	55	56	61	74	78	1. Remuneraciones
2. Bienes y servicios	19	64	49	34	30	48	33	31	31	32	44	53	9	2. Bienes y servicios
3. Transferencias 1/	51	64	46	49	57	59	101	52	39	52	43	73	41	3. Transferencias 1/
B. GASTOS DE CAPITAL	3	8	34	5	25	37	11	32	16	157	30	52	8	B. GASTOS DE CAPITAL
1. Formación bruta de capital	3	8	34	5	20	37	7	20	16	151	25	49	8	1. Formación bruta de capital
2. Otros gastos de capital 2/	0	0	0	0	5	0	4	12	0	6	5	3	0	2. Otros gastos de capital 2/

1/ Incluye el pago de pensiones, donaciones, transferencias y otros gastos corrientes.

2/ Incluye donaciones y transferencias.

3/ Información actualizada al 31 de enero de 2024.

Fuente: MEF

Elaboración: BCRP, Sucursal Arequipa. Departamento de Estudios Económicos.



ANEXO 11

AREQUIPA: EJECUCIÓN DE GASTOS DEL GOBIERNO REGIONAL 3/
(Millones de soles)

	2023												2024	
	ENE	FEB	MAR	ABR	MAY	JUN	JUL	AGO	SET	OCT	NOV	DIC	ENE	
GASTOS NO FINANCIEROS	144	148	173	266	275	458	174	218	241	201	263	407	251	GASTOS NO FINANCIEROS
A. GASTOS CORRIENTES	135	139	138	135	141	298	155	145	144	149	175	254	180	A. GASTOS CORRIENTES
1. Remuneraciones	101	107	98	97	98	99	105	99	98	102	117	146	155	1. Remuneraciones
2. Bienes y servicios	15	17	23	23	28	29	32	31	32	32	44	91	8	2. Bienes y servicios
3. Transferencias 1/	18	15	17	15	15	170	18	14	15	15	15	18	17	3. Transferencias 1/
B. GASTOS DE CAPITAL	10	10	35	131	134	160	19	73	96	52	87	153	71	B. GASTOS DE CAPITAL
1. Formación bruta de capital	10	10	35	26	87	84	19	70	58	52	50	128	54	1. Formación bruta de capital
2. Otros gastos de capital 2/	0	0	0	105	47	76	0	3	38	0	37	25	17	2. Otros gastos de capital 2/

1/ Incluye el pago de pensiones, donaciones, transferencias y otros gastos corrientes.

2/ Incluye donaciones y transferencias.

3/ Información actualizada al 31 de enero de 2024.

Fuente: MEF

Elaboración: BCRP, Sucursal Arequipa. Departamento de Estudios Económicos.

ANEXO 12

**AREQUIPA: EJECUCIÓN DE GASTOS DE LOS GOBIERNOS LOCALES 3/
(Millones de soles)**

	2023												2024	
	ENE	FEB	MAR	ABR	MAY	JUN	JUL	AGO	SET	OCT	NOV	DIC	ENE	
GASTOS NO FINANCIEROS	35	124	180	186	170	194	186	179	180	201	199	450	89	GASTOS NO FINANCIEROS
A. GASTOS CORRIENTES	27	46	66	60	72	66	88	80	67	76	74	148	47	A. GASTOS CORRIENTES
1. Remuneraciones	19	19	18	19	23	19	32	19	18	20	22	38	32	1. Remuneraciones
2. Bienes y servicios	6	24	42	39	45	44	54	55	44	52	47	100	12	2. Bienes y servicios
3. Transferencias 1/	1	2	6	3	4	3	3	6	5	4	5	10	4	3. Transferencias 1/
B. GASTOS DE CAPITAL	9	78	114	126	98	128	97	99	113	125	125	303	42	B. GASTOS DE CAPITAL
1. Formación bruta de capital	9	78	114	126	98	128	97	99	110	125	125	302	42	1. Formación bruta de capital
2. Otros gastos de capital 2/	0	0	0	0	0	0	0	0	3	0	0	1	0	2. Otros gastos de capital 2/

1/ Incluye el pago de pensiones, donaciones, transferencias y otros gastos corrientes.

2/ Incluye donaciones y transferencias.

3/ Información actualizada al 31 de enero de 2024.

Fuente: MEF

Elaboración: BCRP, Sucursal Arequipa. Departamento de Estudios Económicos.



ANEXO 13

AREQUIPA: CRÉDITOS
(Saldo en millones de soles)

ENTIDADES FINANCIERAS	2023												2024	
	ENE	FEB	MAR	ABR	MAY	JUN	JUL	AGO	SET	OCT	NOV	DIC	ENE	
I. BANCO DE LA NACION	257	319	332	336	351	362	369	383	399	402	411	423	428	I. BANCO DE LA NACION
II. AGROBANCO	24	24	24	23	23	23	23	23	24	24	25	25	25	II. AGROBANCO
III. BANCA MULTIPLE	9 505	9 445	8 916	8 936	8 935	8 908	8 488	8 474	8 493	8 462	8 439	8 500	8 511	III. BANCA MULTIPLE
IV. INST. NO BANCARIAS	4 756	4 810	4 896	4 928	4 962	4 994	5 033	5 042	5 082	5 111	5 146	5 097	5 129	IV. INST. NO BANCARIAS
Empresas Financieras	1 265	1 267	1 279	1 280	1 290	1 296	1 295	1 295	1 299	1 311	1 306	1 246	1 303	Empresas Financieras
Cajas Municipales	3 400	3 451	3 524	3 556	3 580	3 604	3 643	3 671	3 705	3 719	3 760	3 769	3 743	Cajas Municipales
Cajas Rurales	88	88	89	89	88	89	90	72	74	76	76	78	79	Cajas Rurales
Empresas de Créditos	4	4	4	4	4	4	4	4	5	5	4	4	4	Edpymes
TOTAL (I+II+III+IV)	14 541	14 597	14 167	14 224	14 271	14 286	13 913	13 923	13 998	13 998	14 021	14 045	14 093	TOTAL (I+II+III)
En M/N	13 408	13 459	13 012	13 109	13 144	13 183	12 872	12 866	12 905	12 899	12 983	12 981	12 987	En M/N
En M/E	1 133	1 138	1 155	1 114	1 127	1 103	1 041	1 057	1 093	1 099	1 038	1 065	1 106	En M/E

Fuente: SBS y AFP.

Elaboración: BCRP, Sucursal Arequipa. Departamento de Estudios Económicos.

ANEXO 14

AREQUIPA: DEPÓSITOS
(Saldo en millones de soles)

ENTIDADES	2023												2024	
	ENE	FEB	MAR	ABR	MAY	JUN	JUL	AGO	SET	OCT	NOV	DIC	ENE	
I. BANCO DE LA NACION	1 109	1 116	1 118	1 090	1 097	1 170	1 195	1 281	1 309	1 303	1 301	1 339	1 328	I. BANCO DE LA NACION
II. BANCA MULTIPLE	10 062	9 777	10 224	9 979	9 974	9 864	9 801	9 893	9 834	9 776	10 236	10 001	10 126	II. BANCA MULTIPLE
III. INST. NO BANCARIAS	5 053	5 044	5 237	5 310	5 319	5 472	5 406	5 526	5 691	5 770	5 801	5 756	5 935	III. INST. NO BANCARIAS
Empresas Financieras	599	597	602	604	590	595	598	601	608	615	614	569	617	Empresas Financieras
Cajas Municipales	4 399	4 392	4 582	4 653	4 674	4 822	4 753	4 882	5 039	5 112	5 141	5 143	5 272	Cajas Municipales
Cajas Rurales	55	55	53	53	55	55	54	42	44	44	46	44	47	Cajas Rurales
TOTAL (I+II+III)	16 224	15 937	16 578	16 378	16 390	16 505	16 402	16 700	16 833	16 849	17 337	17 096	17 390	TOTAL (I+II+III)
En M/N	11 905	11 666	12 208	12 090	11 988	12 177	12 314	12 536	12 720	12 779	13 242	13 060	13 346	En M/N
En M/E	4 320	4 270	4 371	4 289	4 402	4 328	4 088	4 164	4 113	4 070	4 095	4 036	4 044	En M/E

Fuente: SBS y AFP.

Elaboración: BCRP, Sucursal Arequipa. Departamento de Estudios Económicos.

