



**BANCO CENTRAL DE RESERVA DEL PERÚ**

# **Moquegua: Síntesis de Actividad Económica - Enero 2024 -**

**Departamento de Estudios Económicos  
Sucursal Arequipa**

Marzo de 2024

## Actividad Primaria

- El **sector agropecuario** registró crecimiento de 6,0 por ciento interanual, por la mayor producción tanto del subsector agrícola (1,8 por ciento) como del subsector pecuario (22,2 por ciento).
- El **sector pesca** reportó un incremento de 120,2 por ciento interanual, por la mayor extracción de especies para el consumo humano directo (301,7 por ciento), principalmente para el consumo en estado fresco (551,6 por ciento), congelado (15,3 por ciento) y para la elaboración de enlatado (753,9 por ciento).
- El **sector minería** creció 18,8 por ciento respecto al mismo mes del año anterior, por la mayor producción de cobre (7,9 por ciento), molibdeno (103,8 por ciento), oro (8,7 por ciento) y plata (18,6 por ciento).

## Otros Indicadores de Actividad Económica

- El **sector fabril** se expandió 6,4 por ciento, por la mayor producción de conservas y congelado pescado (16,2 por ciento), plata refinada (11,1 por ciento), y productos derivados del cobre, como cobre blíster (9,8 por ciento) y cátodos de cobre (3,2 por ciento).
- Los **créditos** registraron una contracción de 17,3 por ciento, por las menores colocaciones por parte de la Banca Múltiple (-35,0 por ciento); en tanto que, por tipo de crédito, decrecieron los préstamos destinados a empresas (-30,8 por ciento) y créditos hipotecarios (-0,1 por ciento).
- Los **depósitos** reportaron un decremento de 1,3 por ciento, debido a una menor captación de depósitos de ahorro (-10,3 por ciento) y a la vista (-4,0 por ciento).
- La **inversión pública** (formación bruta de capital) alcanzó S/ 17 millones, lo que representó un incremento, en términos reales, de 453,2 por ciento en el periodo interanual, por el mayor dinamismo en los tres niveles de Gobierno.

### Moquegua: Otros indicadores de actividad económica

(Variación % respecto a similar mes del año anterior)

	Ago.23	Set.23	Oct.23	Nov.23	Dic.23	Ene.24
Producción industrial 1/	↑ 4,1	↓ -5,3	↓ -8,5	↓ -1,0	↓ -0,9	↑ 6,4
Crédito total 2/	↓ -17,8	↓ -18,3	↓ -18,4	↓ -18,5	↓ -17,7	↓ -17,3
Depósitos 2/	↓ -1,6	↓ -4,7	↓ -13,4	↓ -5,8	↓ -2,9	↓ -1,3
Inversión Pública 1/	↓ -32,4	↑ 35,1	↓ -4,1	↓ -0,7	↓ -9,6	↑ 453,2

1/ En términos reales.

2/ En términos nominales.

Fuente: BCRP – Sucursal Arequipa, SBS, SUNAT y MEF.

El sector agropecuario creció 6,0 por ciento interanual, por la mayor producción del subsector agrícola (1,8 por ciento) y pecuario (22,2 por ciento).

## Moquegua: Producción de principales productos agropecuarios 1/ (Miles de toneladas)

Subsectores	Estructura Porcentual 2022 2/	Enero			Contribución al crecimiento 3/
		2023	2024	Var. %	
<b>SECTOR AGRÍCOLA</b>	<b>84,0</b>			<b>1,8</b>	<b>1,4</b>
<b>Orientada al mercado externo y agroindustria 2/</b>	<b>22,1</b>			<b>2,6</b>	<b>0,0</b>
Arándano	3,5	0,0	0,0	-	-
Olivo	0,9	0,0	0,0	-	-
Orégano	5,2	0,0	0,0	-	-
Palta	6,6	0,0	0,1	421,7	0,5
Vid	5,9	0,1	0,0	-35,3	-0,3
<b>Orientada al mercado interno 2/</b>	<b>61,9</b>			<b>1,8</b>	<b>1,7</b>
Alfalfa	52,2	60,4	65,0	7,5	4,9
Cebolla	1,0	0,3	0,3	1,3	0,0
Chirimoya	0,2	0,0	0,0	-	-
Frijol grano seco	0,1	0,0	0,0	-	-
Frijol vainita	0,2	0,0	0,0	-100,0	-0,2
Haba grano seco	0,1	0,0	0,0	-	-
Maiz amiláceo	0,6	0,0	0,0	34,1	0,0
Maiz Chala	0,5	1,4	0,0	-100,0	-1,2
Maiz Choclo	0,4	0,3	0,3	3,8	0,1
Manzana	0,2	0,1	0,1	-21,4	-0,1
Papa	2,0	0,3	0,2	-24,2	-0,3
Tuna	1,2	0,5	0,4	-15,2	-0,3
<b>SECTOR PECUARIO</b>	<b>16,0</b>			<b>22,2</b>	<b>4,6</b>
Carne de ave 4/	0,4	0,0	0,0	3,1	0,0
Carne de alpaca 4/	0,2	0,0	0,0	5,2	0,0
Carne de ovino 4/	0,2	0,0	0,0	1,5	0,0
Carne de porcino 4/	2,8	0,1	0,1	0,5	0,0
Carne de vacuno 4/	1,9	0,1	0,1	-9,1	-0,3
Fibra Alpaca	0,6	0,0	0,0	20,5	0,1
Huevos	0,6	0,0	0,0	-7,4	-0,1
Leche	9,1	1,5	1,5	0,5	0,1
<b>SECTOR AGROPECUARIO</b>	<b>100,0</b>			<b>6,0</b>	<b>6,0</b>

1/ Cifras preliminares.

2/ Estimado a precios de 2007.

3/ En base a la estructura de similar periodo de 2023.

4/ Peso Neto.

Fuente: Ministerio de Desarrollo Agrario y Riego y Gerencia Regional de Agricultura y Riego - Moquegua.

Elaboración: BCRP, Sucursal Arequipa, Departamento de Estudios Económicos.

- El resultado positivo del **subsector agrícola**, obedeció a la mayor producción de cultivos dirigidos al mercado interno (1,8 por ciento), tales como alfalfa (7,5 por ciento), maíz choclo (3,8 por ciento), cebolla (1,3 por ciento), maíz amiláceo (34,1 por ciento), entre otros. Asimismo, coadyuvó al resultado final la mayor producción de cultivos orientados al mercado externo y agroindustria (2,6 por ciento), como palta (421,7 por ciento).
- Por su parte, el dinamismo del **subsector pecuario** fue reflejo de la mayor producción de carne de ave (3,1 por ciento), carne de alpaca (5,2 por ciento), carne de ovino (1,5 por ciento), carne de porcino (0,5 por ciento), fibra de alpaca (20,5 por ciento) y leche (0,5 por ciento).

El sector pesca se incrementó 120,2 por ciento interanual, ante una mayor extracción de especies destinadas para el consumo humano directo (301,7 por ciento).

**Moquegua: Producción pesquera 1/ 2/**  
(En TM)

	Enero		
	2023	2024	Var.%
<b>Consumo Humano Directo</b>	<b>2 411</b>	<b>9 688</b>	<b>301,7</b>
Fresco	1 196	7 792	551,6
Congelado	1 149	1 324	15,3
Enlatado	67	571	753,9
Curado	0	0	-
<b>Consumo Humano Indirecto</b>	<b>7 263</b>	<b>0</b>	<b>-100,0</b>
<b>SECTOR PESCA 2/</b>			<b>120,2</b>

1/ Cifras preliminares.

2/ Estimado a precios de 2007.

Fuente: Ministerio de la Producción – PRODUCE y Gerencia regional de la Producción Moquegua.

Elaboración: BCRP, Sucursal Arequipa, Departamento de Estudios Económicos

- En enero, el **sector pesca** registró un crecimiento interanual de 120,2 por ciento, ante el mayor desembarque de especies para el consumo humano directo (301,7 por ciento), ante la mayor extracción de recursos hidrobiológicos para el consumo en estado fresco (551,6 por ciento), congelado (15,3 por ciento) y enlatado (753,9 por ciento).
- En enero, el **precio promedio internacional de la harina de pescado** registró US\$ 1 919 por tonelada, lo que significó un crecimiento de 8,4 por ciento en el periodo interanual y una caída de 7,1 por ciento en el periodo mensual.

**Cotización de la harina de pescado**  
(US\$/tonelada - Hamburgo)

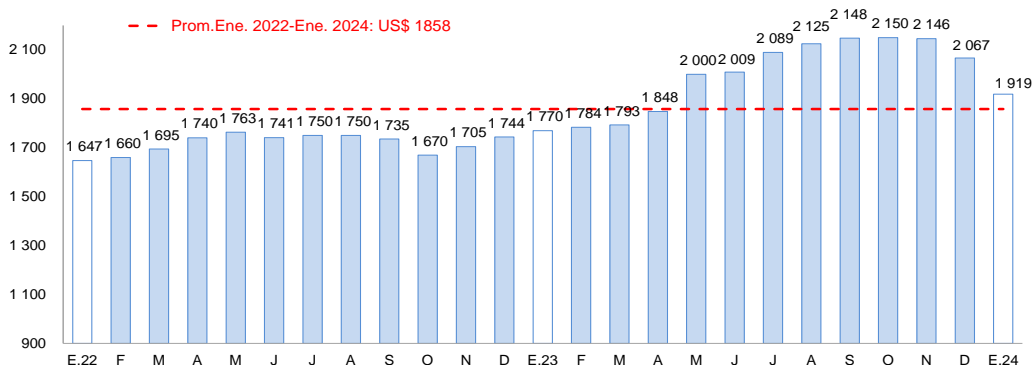

Fuente: Reuters y Bloomberg.

Elaboración: BCRP, Sucursal Arequipa, Departamento de Estudios Económicos

## El sector minería creció 18,8 por ciento interanual, principalmente por la mayor extracción de cobre (7,9 por ciento) y molibdeno (103,8 por ciento).

### Moquegua: Producción Minera 1/

(Var. % real respecto al mismo periodo del año anterior)

Mineral	Estructura Porcentual 2022 2/	Enero			Contribución al crecimiento 3/
		2023	2024	Var.%	
Cobre (TMF)	84,2	30 012	32 380	7,9	6,9
Oro (KGF)	0,2	10	10	8,7	0,0
Plata (KGF)	1,8	5 565	6 599	18,6	0,2
Molibdeno (TMF)	13,8	362	737	103,8	11,7
<b>SECTOR MINERÍA 2/</b>	<b>100,0</b>			<b>18,8</b>	<b>18,8</b>

1/ Cifras preliminares.

2/ Estimado a precios de 2007.

3/ En base a la estructura de similar periodo de 2023.

Fuente: Ministerio de Energía y Minas.

Elaboración: BCRP, Sucursal Arequipa, Departamento de Estudios Económicos.

### Moquegua: Variación de la producción minera 1/

(Var.% real respecto a similar mes del año anterior)

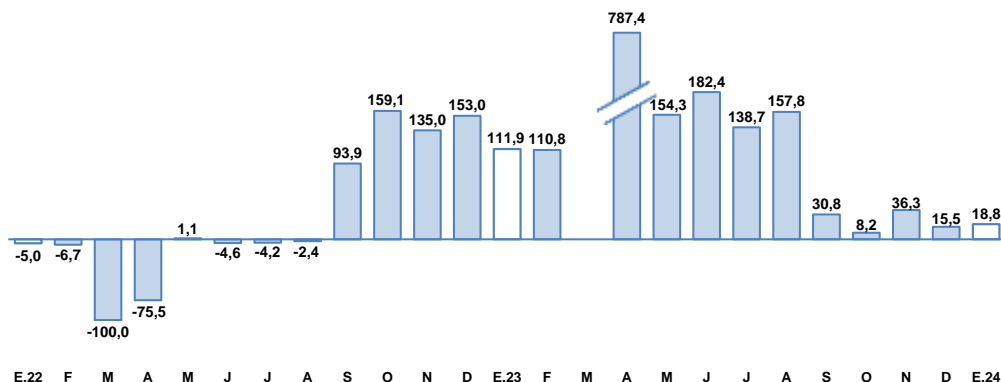

1/ A precios de 2007

Fuente: Ministerio de Energía y Minas.

Elaboración: BCRP, Sucursal Arequipa, Departamento de Estudios Económicos

- La **actividad minera** creció 18,8 por ciento interanual, por la mayor producción de cobre (7,9 por ciento), molibdeno (103,8 por ciento), oro (8,7 por ciento) y plata (18,6 por ciento). A nivel de regiones, Moquegua lideró la producción de cobre y molibdeno al contribuir con el 17,0 por ciento y 29,5 por ciento del total producido, respectivamente.

- En enero, la **cotización internacional de los principales metales** mostró resultados mixtos. El precio del cobre (US\$/TM 8 350) se contrajo 0,6 por ciento, principalmente por la menor demanda China debido a preocupaciones con el sector inmobiliario. Del mismo modo, el precio promedio del oro (US\$/oz.tr. 2 034) descendió 0,1 por ciento, ante las expectativas de los inversores de que la Reserva Federal de Estados Unidos (FED) mantendría sin cambios la tasa de interés. Por su parte, el precio promedio de la plata (US\$/oz.tr. 23), registró una caída de 4,1 por ciento, mientras que los precios del plomo (¢US\$/lb. 95) y zinc (¢US\$/lb. 115) crecieron 3,0 por ciento y 0,7 por ciento, respectivamente.

El sector manufactura creció 6,4 por ciento, ante la mayor producción de conservas y congelado pescado (16,2 por ciento), plata refinada (11,1 por ciento), cobre blíster (9,8 por ciento) y cátodos de cobre (3,2 por ciento).

## Moquegua: Producción manufacturera 1/

(Variación % real respecto al mismo periodo del año anterior)

Ramras de actividad	Estructura porcentual 2022 2/	Enero	
		Var.%	Contribución 3/
<b>MANUFACTURA PRIMARIA</b>			
Conservas y congelado pescado	0,1	16,2	0,0
Harina y aceite de pescado	0,8	-100,0	-0,4
Cobre blíster	52,0	9,8	5,3
Cátodos de cobre	45,9	3,2	1,4
Oro refinado	0,0	-39,9	0,0
Plata refinada	1,1	11,1	0,1
<b>SECTOR MANUFACTURERA</b>	<b>100,0</b>	<b>6,4</b>	<b>6,4</b>

1/ Cifras preliminares.

2/ A precios de 2007.

3/ En base a la estructura de similar periodo de 2023.

Fuente: Ministerios de la Producción y Energía y Minas

Elaboración: BCRP, Sucursal Arequipa. Departamento de Estudios Económicos.

- La **actividad manufactura** creció 6,4 por ciento, ante la mayor producción de conservas y congelado pescado (16,2 por ciento), plata refinada (11,1 por ciento), cobre blíster (9,8 por ciento) y cátodos de cobre (3,2 por ciento). Por otra parte, se registró una menor producción de oro refinado (-39,9 por ciento) y ausencia de elaboración de harina y aceite de pescado (-100,0 por ciento), contrarrestando parcialmente el resultado final del sector.

## Moquegua: Variación de la manufactura primaria

(Var.% real respecto a similar mes del año anterior)

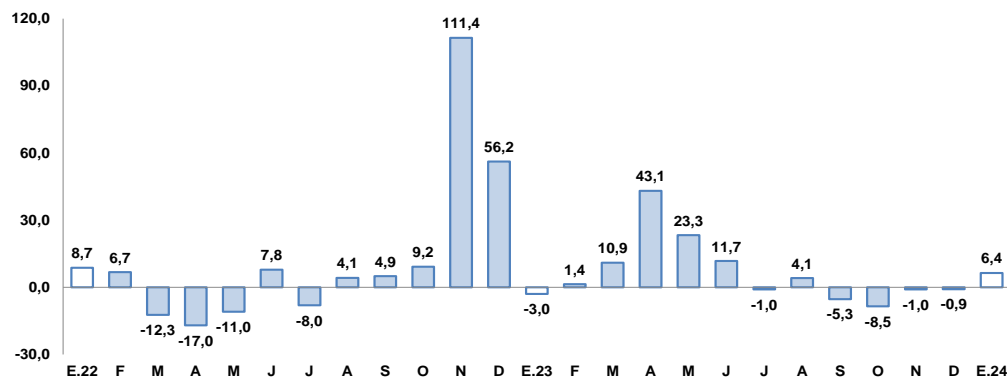

Fuente: Empresas Industriales.

Elaboración: BCRP, Sucursal Arequipa, Departamento de Estudios Económicos

Al finalizar enero, los créditos sumaron S/ 1 367 millones y reportaron una contracción de 17,3 por ciento con respecto al periodo comparable interanual.

## Moquegua: Crédito Directo

(Saldos a fin de periodo en millones de soles)

	Estructura % Ene - 24	Enero		Var.% Nominal Ene -24 / Ene -23
		2023	2024	
<b>Banco de la Nación 1/</b>	<b>5,2</b>	<b>48</b>	<b>71</b>	<b>47,1</b>
<b>Agrobanco 2/</b>	<b>0,0</b>	<b>0</b>	<b>0</b>	<b>-</b>
<b>Banca múltiple</b>	<b>47,8</b>	<b>1 005</b>	<b>653</b>	<b>-35,0</b>
<b>Instituciones no bancarias</b>	<b>47,0</b>	<b>600</b>	<b>643</b>	<b>7,1</b>
Financieras	8,1	106	110	4,3
Cajas Municipales	39,0	495	533	7,7
Cajas Rurales	0,0	0	0	-
Empresas de Créditos	0,0	0	0	-
Arrendamiento Financiero	0,0	0	0	-
<b>TOTAL</b>	<b>100,0</b>	<b>1 653</b>	<b>1 367</b>	<b>-17,3</b>
<b>Empresas</b>	57,0	1 126	779	-30,8
<b>Personas</b>	43,0	527	588	11,5
Consumo	33,4	395	456	15,3
Hipotecario	9,7	132	132	-0,1
MN	97,7	1 440	1 335	-7,3
ME	2,3	213	32	-85,1
ME (Millo.US\$)		55	8	-84,9

1/ Considera sólo los créditos de consumo e hipotecario.

2/ No considera los créditos a las demás empresas del sistema financiero.

Fuente: Superintendencia de Banca, Seguros y AFP.

Elaboración: BCRP, Sucursal Arequipa. Departamento de Estudios Económicos.

## Moquegua: Variación del crédito directo

(Var.% con respecto a similar mes del año anterior)

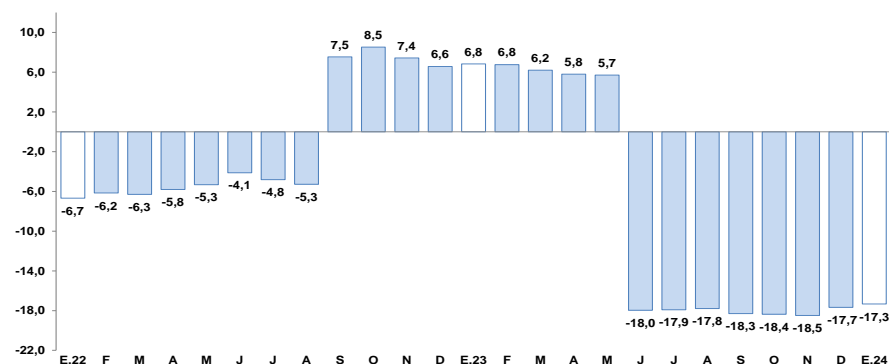

Fuente: Superintendencia de Banca, Seguros y AFP.

Elaboración: BCRP, Sucursal Arequipa, Departamento de Estudios Económicos.

- En cuanto al **tipo de crédito**, las operaciones orientadas al sector empresarial representaron el 57,0 por ciento del total y evidenciaron una contracción de 30,8 por ciento; mientras que, los créditos personales concentraron el 43,0 por ciento restante y reportaron un alza de 11,5 por ciento, resultado explicado por los mayores préstamos de consumo (15,3 por ciento), los que atenuaron las menores colocaciones de los créditos hipotecarios (-0,1 por ciento).
- Por **tipo de moneda**, las colocaciones en soles representaron el 97,7 por ciento del total y reportaron una disminución de 7,3 por ciento frente a su comparativo interanual; en tanto que, los créditos en moneda extranjera registraron una caída de 85,1 por ciento. De esta manera, el **coeficiente de dolarización** alcanzó a 2,3 por ciento, situándose en 10,6 puntos porcentuales por debajo del nivel reportado en similar periodo del año anterior.

Los depósitos, al cierre de enero, sumaron S/ 1 766 millones, lo que representó una contracción de 1,3 por ciento, debido a una menor captación en depósitos de ahorro (-10,3 por ciento) y a la vista (-4,0 por ciento).

## Moquegua: Depósitos

(Saldos a fin de periodo en millones de soles)

	Estructura % Ene - 24	Enero		Var.% Nominal Ene -24 / Ene -23
		2023	2024	
<b>Banco de la Nación</b>	<b>14,1</b>	<b>240</b>	<b>248</b>	<b>3,4</b>
<b>Banca Múltiple</b>	<b>67,9</b>	<b>1 268</b>	<b>1 199</b>	<b>-5,5</b>
<b>Instituciones No Bancarias</b>	<b>18,1</b>	<b>281</b>	<b>319</b>	<b>13,4</b>
Financieras	1,1	18	19	1,2
Cajas Municipales	17,0	263	300	14,3
Cajas Rurales	0,0	0	0	-
<b>TOTAL</b>	<b>100,0</b>	<b>1 789</b>	<b>1 766</b>	<b>-1,3</b>
Vista	18,4	338	324	-4,0
Ahorro	48,3	952	853	-10,3
A plazo	33,3	500	588	17,6
MN	79,7	1 364	1 406	3,1
ME	20,3	425	359	-15,5
ME (Mill. US\$)		111	94	-14,6

Fuente: Superintendencia de Banca, Seguros y AFP.

Elaboración: BCRP, Sucursal Arequipa. Departamento de Estudios Económicos.

## Moquegua: Variación de los depósitos

(Var. % con respecto a similar mes del año anterior)

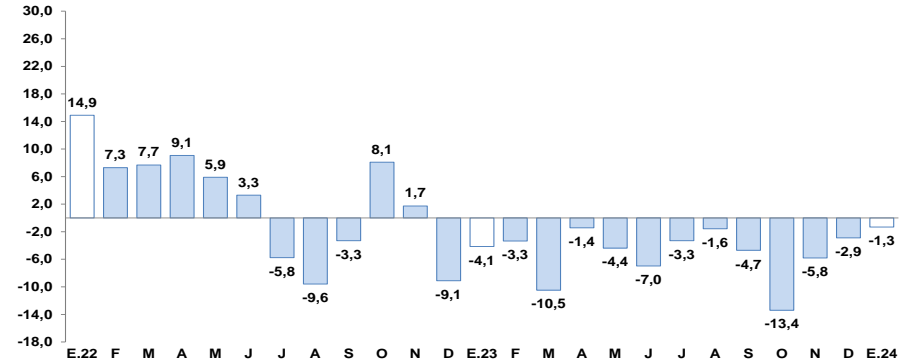

Fuente: Superintendencia de Banca, Seguros y AFP.

Elaboración: BCRP, Sucursal Arequipa, Departamento de Estudios Económicos.

- Según el **tipo de moneda**, el 79,7 por ciento del total de depósitos se realizaron en moneda nacional, reportando un incremento de 3,1 por ciento; en tanto que, las operaciones en moneda extranjera evidenciaron una contracción de 15,5 por ciento en términos interanuales. De esta manera, el **coeficiente de dolarización** alcanzó a 20,3 por ciento, situándose en 3,4 puntos porcentuales por debajo del valor registrado en similar periodo del año anterior.
- Por la **modalidad de captación**, el 48,3 por ciento del total de operaciones correspondieron a depósitos de ahorro, los que mostraron una caída en sus saldos de 10,3 por ciento frente a su comparativo interanual; seguidos por los depósitos a plazo, que participaron de 33,3 por ciento de las captaciones, reportando un crecimiento de 17,6 por ciento; y, por último, se ubicaron los depósitos a la vista, que canalizaron el 18,4 por ciento restante de las operaciones y reportaron una disminución de 4,0 por ciento.



La inversión pública (formación bruta de capital) alcanzó S/ 17 millones, lo que representó un incremento de 453,2 por ciento en el periodo interanual.

## Moquegua: Inversión Pública 1/ 2/

(En millones de soles)

	Enero		
	2023	2024	Var.% real
Gobierno nacional	1	3	317,9
Gobierno regional	1	4	202,9
Gobiernos locales	1	9	3/
<b>Total</b>	<b>3</b>	<b>17</b>	<b>453,2</b>

1/ Información actualizada al 31 de enero de 2024.

2/ Comprende la adquisición de activos no financieros.

3/ Variación mayor a 1 000 por ciento

Fuente: MEF.

Elaboración: BCRP, Sucursal Arequipa. Departamento de Estudios Económicos.

## Moquegua: Variación de la Inversión Pública

(Var.% real con respecto a similar mes del año anterior)

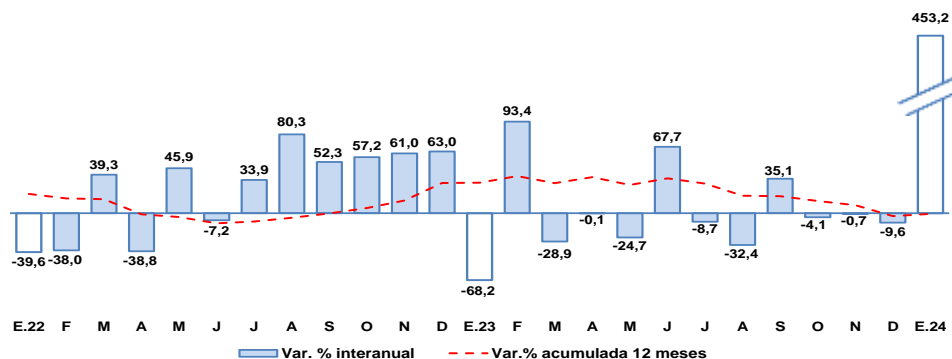

Fuente: MEF.

Elaboración: BCRP, Sucursal Arequipa. Departamento de Estudios Económicos.

Los principales proyectos ejecutados en la región fueron:

Por el **Gobierno nacional**:

- Instalación de los servicios de agua potable y saneamiento rural en los sectores de Nueva Cala Cala, Aspaex, Aspaex-I y Aspaex-III (Los Caribeños), Centro Poblado de Yacango, distrito de Torata, provincia de Mariscal Nieto, departamento de Moquegua; por un monto de S/ 1,8 millones.
- Instalación de banda ancha para la conectividad integral y desarrollo social del departamento de Moquegua; con una inversión de S/ 762,1 mil.

En el caso del **Gobierno regional** destacaron:

- Gestión de proyectos; por un monto de S/ 1,6 millones.
- Operación y mantenimiento del Proyecto Especial Regional Pasto Grande; con una inversión de S/ 596,9 mil.

Y por los **Gobiernos locales** fueron:

- Mejoramiento del servicio de transitabilidad vehicular y peatonal de las principales calles del centro del distrito de Samegua, provincia de Mariscal Nieto, con S/ 3,5 millones.
- Mejoramiento del servicio de transitabilidad vehicular y peatonal en la junta vecinal San Francisco zona IV del centro poblado San Francisco del distrito de Moquegua, provincia de Mariscal Nieto, por un monto de S/ 2,6 millones.