

BANCO CENTRAL DE RESERVA DEL PERU

SUCURSAL AREQUIPA



TACNA: Síntesis de Actividad Económica

Diciembre 2023¹

Departamento de Estudios Económicos

¹ En el presente informe participaron: Lizzie Jugo, Nilda Cabrera y Alberto Carrasco.

ÍNDICE

Página

- RESUMEN EJECUTIVO 3**

- I. ACTIVIDAD PRODUCTIVA..... 5**
 - 1. Actividad primaria 5
 - 1.1 Sector agropecuario 5
 - 1.2 Sector pesca..... 6
 - 1.3 Sector minería 7

- II. CRÉDITOS Y DEPÓSITOS 9**
 - 1. Créditos 8
 - 2. Depósitos..... 10

- III. EJECUCIÓN DEL PRESUPUESTO DE GASTOS DEL GOBIERNO GENERAL..... 11**
 - 1. Ejecución del gasto corriente no financiero..... 11

- IV. ANEXOS 14**

RESUMEN EJECUTIVO

Principales hechos de importancia

- En el mes de diciembre, se registraron resultados mixtos en la actividad primaria. La **actividad pesquera** evidenció un crecimiento de 75,5 por ciento respecto a su comparativo interanual y el **sector minero** reportó una expansión equivalente a 15,2 por ciento; mientras que, el **sector agropecuario** registró una contracción equivalente a 10,0 por ciento.
- En cuanto a **otros indicadores de la actividad económica**, al mes de diciembre, los saldos de **créditos** en la región reportaron una contracción de 2,4 por ciento, y los **depósitos** registraron un crecimiento de 6,0 por ciento frente al resultado alcanzado en el mismo período del año anterior. De otro lado, la **inversión pública** registró una caída de 11,6 por ciento términos reales, respecto a similar período del año anterior.

Actividad primaria

- En el mes de diciembre, el **sector agropecuario** reportó una contracción de 10,0 por ciento en términos interanuales, resultado explicado por la menor producción agrícola (-15,5 por ciento), ante las menores áreas cosechadas de productos orientados al mercado externo y agroindustria (-11,7 por ciento) y el menor dinamismo en la producción dirigida al mercado interno (-18,7 por ciento), así como por la menor producción del subsector pecuario (-2,0 por ciento). Entre enero y diciembre, el sector acumuló una contracción de 6,2 por ciento, como resultado de la menor actividad agrícola (-6,9 por ciento) y pecuaria (-2,8 por ciento).
- El **sector pesquero**, en diciembre, reportó un crecimiento de 75,5 por ciento en el período comparativo interanual, ante la mayor extracción de recursos hidrobiológicos destinados al consumo humano directo (25,5 por ciento), en las líneas de fresco (118,4 por ciento) y seco (103,9 por ciento). En el período acumulado entre los meses de enero y diciembre, el sector reportó una caída de 38,8 por ciento respecto a similar período del año anterior, debido a la menor captura de especies marinas para el consumo humano directo (-10,1 por ciento), orientada a la elaboración de enlatado (-81,4 por ciento) y congelado (-38,8 por ciento).
- En el mes de diciembre, la **actividad minera** reportó un crecimiento de 15,2 por ciento frente a su comparativo interanual, como resultado de la mayor producción de cobre (5,4 por ciento), molibdeno (45,8 por ciento) y plata (7,9 por ciento). En el período acumulado entre enero y diciembre, la producción minera registró un crecimiento de 3,8 por ciento respecto a similar período del año anterior, resultado explicado por la mayor extracción de cobre (14,0 por ciento) y plata (18,0 por ciento).

Otros indicadores de actividad económica

- Al finalizar el mes de diciembre, el saldo de **créditos** en la región alcanzó a S/ 2 922 millones, lo que representó una caída de 2,4 por ciento frente al mismo período del año anterior, principalmente por las menores colocaciones de la Banca Múltiple (-6,6 por ciento). De otro lado, los **depósitos** totalizaron S/ 2 766 millones y registraron un crecimiento de 6,0 por ciento respecto a su comparativo interanual, ante las mayores captaciones a plazo (30,1 por ciento).
- En diciembre, la **inversión pública (formación bruta de capital)** sumó S/ 169 millones, lo que representó una caída de 11,6 por ciento en términos reales frente a su comparativo interanual, resultado que fue explicado por el menor gasto reportado en los Gobiernos locales (-23,2 por ciento). Entre los meses de enero y diciembre, la inversión pública acumuló S/ 952 millones, registrando una caída de 10,0 por ciento respecto al año anterior en términos reales,

explicada por el menor dinamismo de la inversión de los Gobiernos locales (-19,1 por ciento) y del Gobierno regional (-11,5 por ciento).

CUADRO N° 1
OTROS INDICADORES DE ACTIVIDAD ECONOMICA
 (Variación % respecto a similar mes del año anterior)

	Jul.23	Ago.23	Set.23	Oct.23	Nov.23	Dic.23
Crédito total 1/	↓ -2,8	↓ -2,5	↓ -3,1	↓ -2,6	↓ -1,6	↓ -2,4
Depósitos 1/	↑ 1,2	↑ 1,4	↑ 1,8	↑ 1,8	↑ 5,3	↑ 6,0
Inversión Pública 2/	↓ -3,2	↓ -19,3	↑ 21,6	↓ -14,5	↓ -24,5	↓ -11,6

1/ En términos nominales.

2/ En términos reales.

Fuente: BCRP – Sucursal Arequipa, SBS, SUNAT y MEF.

I. ACTIVIDAD PRODUCTIVA

1. Actividad primaria

1.1 Sector agropecuario

- En diciembre, el **sector agropecuario** reportó una contracción de 10,0 por ciento en términos interanuales, explicada por la menor producción agrícola (-15,5 por ciento), ante las menores áreas cosechadas de productos orientados al mercado externo y agroindustria (-11,7 por ciento) y el menor dinamismo en la producción dirigida al mercado interno (-18,7 por ciento), así como la menor producción del subsector pecuario (-2,0 por ciento). Entre los meses de enero y diciembre, el sector acumuló una contracción de 6,2 por ciento, como resultado de la menor actividad agrícola (-6,9 por ciento) y pecuaria (-2,8 por ciento).

CUADRO N° 2
SECTOR AGROPECUARIO 1/
(Miles de toneladas)

Subsectores	Estructura Porcentual 2021 2/	Diciembre				Enero - Diciembre			
		2022	2023	Var.%	Contribución al crecimiento 3/	2022	2023	Var.%	Contribución al crecimiento 3/
SECTOR AGRÍCOLA	76,4			-15,5	-9,2			-6,9	-5,7
Orientada al mercado externo y agroindustria 2/	59,1			-11,7	-5,4			-8,3	-6,6
Cebolla	1,0	0,3	2,1	501,7	3,7	12,2	14,7	20,5	0,2
Olivo	47,0	0,0	0,0	-	-	176,4	158,2	-10,3	-5,6
Orégano	8,2	1,0	1,0	-3,0	-0,6	11,1	10,2	-8,7	-0,7
Sandía	0,8	4,5	0,0	-100,0	-6,6	14,0	23,4	67,2	0,5
Vid	1,8	0,0	0,0	-	-	6,6	6,7	1,4	0,0
Orientada al mercado interno 2/	17,3			-18,7	-10,0			-1,4	-0,3
Alfalfa	5,7	25,7	24,7	-3,9	0,0	294,2	303,5	3,1	0,2
Aji	2,3	0,9	0,0	-100,0	-4,6	13,6	12,7	-6,4	-0,2
Frijol Vainita	0,1	0,1	0,1	9,1	0,0	1,3	0,9	-29,9	-0,1
Maíz amiláceo	0,4	0,0	0,0	-	-	2,1	1,6	-24,3	-0,1
Maíz chala	2,1	6,6	5,6	-15,0	-0,4	99,0	85,9	-13,3	-0,2
Maíz choclo	0,2	0,1	0,1	-18,9	0,0	1,7	1,8	7,8	0,0
Melocotón	0,2	0,2	0,0	-91,1	-0,8	0,7	0,7	-0,4	0,0
Papa	0,6	0,2	0,2	18,7	0,1	10,3	8,6	-16,3	-0,1
Pera	0,2	0,0	0,0	20,0	0,0	1,1	1,1	-3,5	0,0
Pimiento	0,3	0,4	1,0	181,3	2,5	2,7	4,3	60,0	0,2
Tomate	1,0	0,9	0,6	-36,5	-0,9	9,6	13,0	35,2	0,3
Zapallo	1,1	0,9	0,2	-76,5	-1,1	17,8	15,4	-13,8	-0,1
SECTOR PECUARIO	23,6			-2,0	-0,8			-2,8	-0,5
Carne de ave 4/	13,6	1,6	1,5	-4,8	-1,1	19,3	18,5	-4,0	-0,4
Carne de ovino 4/	0,1	0,0	0,0	8,3	0,0	0,2	0,2	4,8	0,0
Carne de porcino 4/	1,8	0,3	0,3	14,4	0,5	2,9	3,0	4,4	0,1
Carne de vacuno 4/	0,8	0,1	0,1	0,7	0,0	1,0	1,0	2,0	0,0
Fibra Alpaca	0,3	0,0	0,0	-	-	0,1	0,1	-2,8	0,0
Huevos	3,1	0,4	0,4	-4,8	-0,3	5,3	5,0	-6,0	-0,2
Leche	3,7	2,0	2,0	0,0	0,0	23,5	23,2	-1,1	0,0
SECTOR AGROPECUARIO	100,0			-10,0	-10,0			-6,2	-6,2

1/ Cifras preliminares.

2/ Estimado a precios de 2007.

3/ En base a la estructura de similar periodo de 2022.

4/ Peso neto.

Fuente: Ministerio de Agricultura y Riego y Gerencia Regional de Agricultura y Riego - Tacna.

Elaboración: BCRP - Sucursal Arequipa. Departamento de Estudios Económicos.

- El menor dinamismo registrado en el **subsector agrícola**, en el mes de diciembre, se explicó por las menores áreas cosechadas destinadas al mercado externo y agroindustria (-11,7 por ciento), de cultivos como orégano (-3,0 por ciento) y sandía. Asimismo, se reportó una menor producción orientada al mercado interno (-18,7 por ciento), es el caso de maíz chala (-15,0 por ciento), maíz choclo (-18,9 por ciento), melocotón (-91,1 por ciento), tomate (-36,5 por ciento) y zapallo (-76,5 por ciento), entre los principales.

- Entre los meses de enero y diciembre, la actividad agrícola acumuló una caída de 6,9 por ciento, como resultado del menor dinamismo en la producción orientada al mercado externo y agroindustria equivalente a 8,3 por ciento, es el caso de cultivos como olivo (-10,3 por ciento) y orégano (-8,7 por ciento). En el mismo sentido, se registró un menor dinamismo en la producción dirigida al mercado interno que alcanzó a 1,4 por ciento, ante las menores cosechas de ají (-6,4 por ciento), frijol vainita (-29,9 por ciento), maíz amiláceo (-24,3 por ciento), maíz chala (-13,3 por ciento), papa (-16,3 por ciento) y zapallo (-13,8 por ciento), entre otros cultivos.
- El **subsector pecuario**, en diciembre, reportó una contracción de 2,0 por ciento, como resultado de la menor producción de carne de ave (-4,8 por ciento) y huevos (-4,8 por ciento). Entre los meses de enero y diciembre, el subsector acumuló una caída de 2,8 por ciento, explicada por la menor producción de carne de ave (-4,0 por ciento), fibra de alpaca (-2,8 por ciento), huevos (-6,0 por ciento) y leche (-1,1 por ciento).
- En cuanto al avance de **siembras de la campaña actual (2023/2024)**, al cierre de diciembre, se reportaron 5 185 hectáreas instaladas, lo que significó un crecimiento de 11,7 por ciento respecto a las áreas sembradas en el mismo período de la **campaña anterior (2022/2023)**. Dicha expansión fue explicada fundamentalmente por las mayores áreas de cultivos transitorios, que crecieron en 11,2 por ciento, ante la mayor producción de cultivos como ají (9,8 por ciento), ají páprika (207,7 por ciento), cebolla (97,1 por ciento) y maíz amiláceo (11,7 por ciento), entre los principales. Asimismo, se reportó una mayor área sembrada de cultivos permanentes y semipermanentes, equivalente a 27,3 por ciento, como resultado de las mayores siembras de olivo (214,8 por ciento), entre otros productos.

CUADRO N° 3
SUPERFICIE SEMBRADA 1/
(Hectáreas)

	Campaña agrícola 2/		Variación	
	2022/2023	2023/2024	Absoluta	Porcentual
Cultivos Transitorios	4 475	4 975	500	11,2
Aji	916	1 006	90	9,8
Aji paprika	26	80	54	207,7
Arveja grano verde	10	27	17	170,0
Camote	184	315	131	71,2
Cebolla	245	483	238	97,1
Haba grano verde	44	50	6	13,6
Maiz amarillo duro	0	0	-	-
Maiz amiláceo	529	591	62	11,7
Maiz chala	783	705	-78	-10,0
Maiz choclo	78	115	37	47,4
Papa	379	260	-119	-31,4
Sandía	277	190	-87	-31,4
Tomate	133	240	107	80,5
Zapallo	153	141	-12	-7,8
Otros	718	772	54	7,5
Cultivos Permanentes y Semipermanentes	165	210	45	27,3
Alfalfa	0	67	67	-
Manzana	0	0	-	-
Melon	49	44	-5	-10,2
Olivo	27	85	58	214,8
Orégano	49	1	-48	-98,0
Vid	0	0	-	-
Otros	40	13	-27	-67,5
Total	4 640	5 185	545	11,7

1/ Cifras preliminares.

2/ De agosto a diciembre.

Fuente: Gerencia Regional de Agricultura y Riego - Tacna.

Elaboración: BCRP - Sucursal Arequipa. Departamento de Estudios Económicos.

1.2 Sector pesca

- En diciembre, el **sector pesca** reportó un crecimiento de 75,5 por ciento en el período comparativo interanual, ante la mayor extracción de recursos hidrobiológicos destinados al consumo humano directo (25,5 por ciento), principalmente en estado fresco (118,4 por ciento), de especies tales como tiburón azul, jurel, bonito, corvina, caracol, almeja, pulpo, entre otras; así como para la elaboración de seco (103,9 por ciento). En contraste, se reportó una menor captura de especies marinas para la elaboración de congelado (-41,2 por ciento) y una nula extracción de especies para la línea de enlatado, lo que atenuó parcialmente el resultado final del sector.

CUADRO N° 4
SECTOR PESCA 1/
(Toneladas)

	Diciembre			Enero - Diciembre		
	2022	2023	Var.%	2022	2023	Var.%
Consumo Humano Directo	549	689	25,5	12 874	11 568	-10,1
Fresco	230	503	118,4	6 948	8 846	27,3
Congelado	316	186	-41,2	3 796	2 323	-38,8
Seco	0	0	103,9	3	4	27,1
Enlatado	2	0	-100,0	2 127	395	-81,4
SECTOR PESCA 2/			75,5			-38,8

1/ Cifras preliminares.

Fuente: Ministerio de la Producción – PRODUCE y Gerencia Regional de la Producción.

Elaboración: BCRP - Sucursal Arequipa. Departamento de Estudios Económicos.

- Entre los meses de enero y diciembre, el **sector pesca** acumuló una contracción de 38,8 por ciento respecto a similar período del año anterior, debido a la menor captura de especies marinas para el consumo humano directo (-10,1 por ciento), orientada a la elaboración de enlatado (-81,4 por ciento) y congelado (-38,8 por ciento). De otro lado, se reportó un aumento en la extracción de especies marinas para el consumo en estado seco (27,1 por ciento) y fresco (27,3 por ciento), de ejemplares tales como liza, jurel, corvina, pulpo, choro, tiburón azul, entre otras.

1.3 Sector minería

- En diciembre, la **actividad minera** registró un crecimiento de 15,2 por ciento respecto a su comparativo interanual, como resultado de la mayor producción de cobre (5,4 por ciento), molibdeno (45,8 por ciento) y plata (7,9 por ciento), reportada por la empresa minera Southern Perú Copper Corporation (SPCC). De otro lado, se reportó una menor producción de oro (-7,7 por ciento), lo que atenuó parcialmente el resultado final del sector. A nivel de regiones, Tacna ocupó la segunda posición en la producción de molibdeno, al explicar el 28,6 por ciento del total; mientras que, se ubicó en el séptimo lugar en la producción cuprífera, al contribuir con el 8,2 por ciento del total nacional.

CUADRO N° 5
SECTOR MINERÍA 1/
Unidades recuperables

(Variación % real respecto a similar periodo del año anterior)

Mineral	Estructura Porcentual 2021 2/	Diciembre			Contribución al crecimiento 3/	Enero - Diciembre			Contribución al crecimiento 3/
		2022	2023	Var.%		2022	2023	Var.%	
Cobre (TMF)	60,7	16 884	17 791	5,4	3,8	163 836	186 850	14,0	9,0
Oro (KGF)	2,8	166	153	-7,7	-0,2	2 092	2 040	-2,5	-0,1
Plata (KGF)	1,8	6 819	7 357	7,9	0,2	67 137	79 212	18,0	0,3
Molibdeno (TMF)	34,7	567	827	45,8	11,5	7 374	6 059	-17,8	-5,5
SECTOR MINERÍA 2/	100,0			15,2	15,2			3,8	3,8

1/ Cifras preliminares.

2/ Estimado a precios de 2007.

3/ En base a la estructura de similar periodo de 2022.

Fuente: Ministerio de Energía y Minas.

Elaboración: BCRP - Sucursal Arequipa. Departamento de Estudios Económicos.

- Entre los meses de enero y diciembre, la producción minera acumuló un crecimiento de 3,8 por ciento respecto al mismo periodo del año anterior, ante la mayor producción de cobre (14,0 por ciento) y plata (18,0 por ciento). De otro lado, se registró una menor extracción de molibdeno (-17,8 por ciento) y oro (-2,5 por ciento), contrarrestando parcialmente el resultado final del sector. A nivel regional, Tacna ocupó la tercera posición en la producción de molibdeno, al aportar el 18,9 por ciento del total nacional; en tanto que, se ubicó en la sexta posición en la producción de cobre, al explicar el 8,0 por ciento del total.
- Entre los meses de enero y diciembre, la inversión minera en la región sumó US\$ 135,1 millones, lo que representó una contracción de 37,0 por ciento respecto al mismo periodo del año anterior. De esta manera, la región contribuyó con el 2,9 por ciento de la inversión minera total nacional, ubicándose en el undécimo lugar.

GRÁFICO N° 1
VARIACIÓN DE LA PRODUCCIÓN MINERA
(Variación % real respecto a similar mes del año anterior)

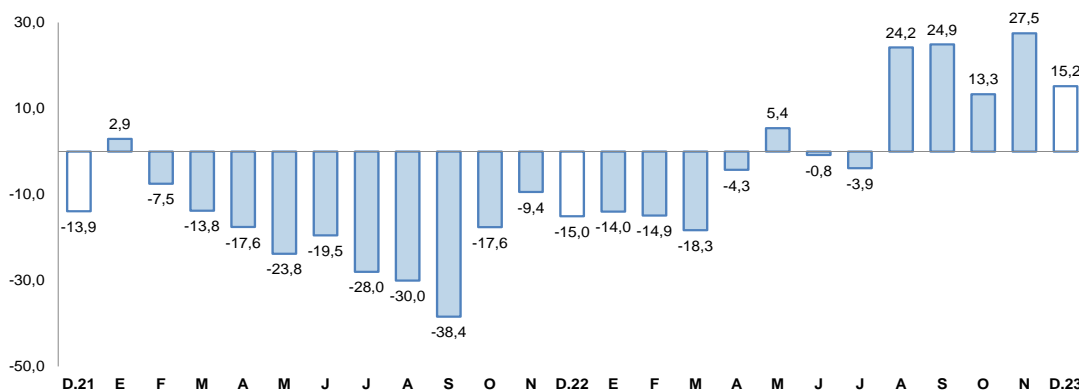

Fuente: Ministerio de Energía y Minas.

Elaboración: BCRP, Sucursal Arequipa, Departamento de Estudios Económicos.

- La **cotización internacional de los principales metales**, en diciembre, reportó resultados mixtos en el periodo intermensual. En el caso del cobre (US\$/TM 8 404), el precio se incrementó en 2,8 por ciento, principalmente por las preocupaciones de una menor oferta cuprífera y la depreciación de dólar estadounidense. En el mismo sentido, el precio promedio del oro (US\$/oz.tr. 2 036) creció en 2,5 por ciento, como resultado del anuncio de la Reserva Federal de Estados Unidos (FED) de poner fin al ciclo de alzas de la tasa de interés y un posible recorte futuro. De otro lado, el precio promedio de la plata (US\$/oz.tr. 24) registró un alza de 2,0 por ciento; mientras que, los precios del plomo (¢US\$/lb. 92) y zinc (¢US\$/lb. 114) se contrajeron en 7,4 y 1,3 por ciento, respectivamente.

II. CRÉDITOS Y DEPÓSITOS

1. Créditos

- Al finalizar el mes de diciembre, los **créditos** registraron un saldo de S/ 2 922 millones, lo que representó una caída de 2,4 por ciento respecto a similar período del año anterior. A nivel institucional, la Banca múltiple concentró el 58,4 por ciento de las operaciones y reportó una contracción interanual de 6,6 por ciento; las Instituciones no bancarias representaron el 37,7 por ciento del total y reportaron un alza de 2,2 por ciento, ante las mayores colocaciones de las Cajas Municipales (2,1 por ciento), las Financieras (1,3 por ciento) y las Cajas Rurales (26,6 por ciento); en tanto que, el Banco de la Nación otorgó el 3,4 por ciento de los créditos y sus saldos reportaron un crecimiento de 34,4 por ciento, y Agrobanco concentró el 0,5 por ciento de las colocaciones, y sus saldos registraron una expansión de 4,5 por ciento.
- Respecto al **tipo de moneda**, las operaciones en moneda nacional representaron el 96,0 por ciento del total, y reportaron una caída de 2,6 por ciento respecto a su comparativo interanual;

mientras que, los créditos en moneda extranjera registraron un crecimiento de 1,4 por ciento frente al mismo período del año anterior. De esta manera, el **coeficiente de dolarización** para este período se ubicó en 4,0 por ciento, situándose en 0,2 puntos porcentuales por encima del valor registrado en el mismo mes del año anterior.

- Por **tipo de crédito**, el 61,8 por ciento del total de colocaciones se orientaron al sector empresarial, reportando una contracción de 7,7 por ciento; mientras que, el 38,2 por ciento de las operaciones restantes correspondieron a préstamos personales, las cuales mostraron un crecimiento de 7,7 por ciento respecto al año anterior, como resultado de los mayores créditos de consumo (8,4 por ciento) e hipotecarios (5,4 por ciento).

CUADRO N° 6
CREDITO DIRECTO
(SalDOS en millones de soles)

	Estructura % Dic-23	Diciembre		Var.% Nominal Dic-23 / Dic-22
		2022	2023	
Banco de la Nación 1/	3,4	74	100	34,4
Agrobanco 2/	0,5	15	16	4,5
Banca múltiple	58,4	1 827	1 705	-6,6
Instituciones no bancarias	37,7	1 078	1 101	2,2
Financieras	6,2	178	180	1,3
Cajas Municipales	31,2	893	912	2,1
Cajas Rurales	0,3	7	9	26,6
Empresas de Créditos	0,0	0	0	-
Arrendamiento Financiero	0,0	0	0	-
TOTAL	100,0	2 994	2 922	-2,4
Empresas	61,8	1 958	1 806	-7,7
Personas	38,2	1 037	1 116	7,7
Consumo	28,8	775	841	8,4
Hipotecario	9,4	261	276	5,4
MN	96,0	2 878	2 805	-2,6
ME	4,0	116	118	1,4
ME (Millo.US\$)		30	32	4,3

1/ Considera sólo los créditos de consumo e hipotecario.

2/ No considera los créditos a las demás empresas del sistema financiero.

Fuente: SBS y AFP.

Elaboración: BCRP, Sucursal Arequipa, Departamento de Estudios Económicos.

GRAFICO N° 2
VARIACIÓN DEL CREDITO DIRECTO
(Variación % respecto a similar mes del año anterior)

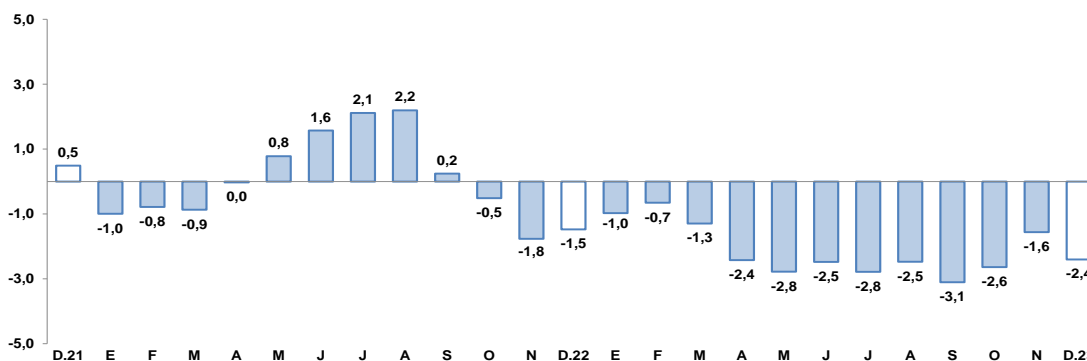

Fuente: Superintendencia de Banca, Seguros y AFP.

Elaboración: BCRP, Sucursal Arequipa, Departamento de Estudios Económicos.

- La **tasa de morosidad**, en noviembre, fue de 6,8 por ciento, situándose en 0,1 puntos porcentuales por debajo de la tasa registrada en el mismo mes del año anterior. Las instituciones que registraron el mayor porcentaje de morosidad fueron Agrobanco (12,3 por ciento), las Empresas Financieras (8,0 por ciento) y las Cajas Municipales (7,6 por ciento). De

otro lado, la Banca Múltiple (6,6 por ciento), las Cajas Rurales de Ahorro y Crédito (6,3 por ciento) y el Banco de la Nación (2,0 por ciento) registraron las menores tasas de morosidad.

2. Depósitos

- Al finalizar diciembre, los saldos de **depósitos** sumaron S/ 2 766 millones, reportando un crecimiento de 6,0 por ciento frente a su comparativo interanual. Por tipo de institución, la Banca Múltiple concentró el 62,8 por ciento de las operaciones y registró un incremento en sus saldos de 5,3 por ciento; las Instituciones no bancarias participaron del 24,3 por ciento del total y reportaron un crecimiento de 9,6 por ciento, fundamentalmente por las mayores operaciones de las Cajas Municipales (11,0 por ciento); mientras que, el Banco de la Nación capturó el 12,9 por ciento restante, y sus saldos reportaron un incremento de 3,0 por ciento.

CUADRO N° 7
DEPÓSITOS
(Saldos en millones de soles)

	Estructura % Dic-23	Diciembre		Var.% Nominal Dic-23 / Dic-22
		2022	2023	
Banco de la Nación	12,9	347	357	3,0
Banca múltiple	62,8	1 650	1 737	5,3
Instituciones no bancarias	24,3	612	671	9,6
Financieras	1,5	45	41	-8,6
Cajas Municipales	22,7	565	627	11,0
Cajas Rurales	0,1	3	3	5,2
TOTAL	100,0	2 610	2 766	6,0
Vista	17,1	473	473	-0,1
Ahorro	48,3	1 401	1 336	-4,6
A plazo	34,6	736	957	30,1
MN	75,8	1 977	2 098	6,1
ME	24,2	633	668	5,5
ME (Mill. US\$)		166	180	8,5

Fuente: SBS y AFP

Elaboración: BCRP, Sucursal Arequipa, Departamento de Estudios Económicos.

GRÁFICO N° 3
VARIACIÓN DE LOS DEPÓSITOS 1/
(Variación % respecto a similar mes del año anterior)

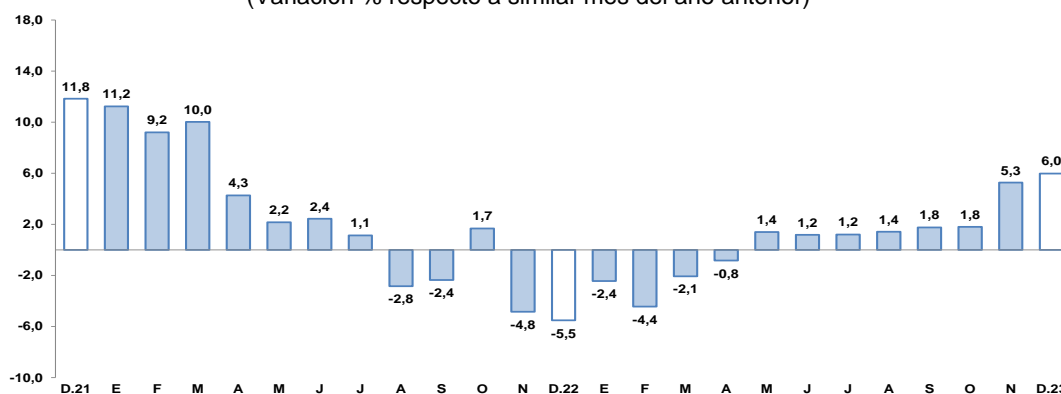

1/ Comprende Banco de la Nación, banca múltiple, cajas municipales, cajas rurales y financieras.

Fuente: Superintendencia de Banca, Seguros y AFP.

Elaboración: BCRP, Sucursal Arequipa, Departamento de Estudios Económicos.

- Por **tipo de moneda**, los depósitos en soles representaron el 75,8 por ciento del total, y sus saldos registraron un crecimiento de 6,1 por ciento; mientras que, las operaciones en moneda extranjera reportaron una expansión de 5,5 por ciento. De esta manera, el **coeficiente de**

dolarización en dicho período fue de 24,2 por ciento, ubicándose en 0,1 puntos porcentuales por debajo del valor registrado en el mismo período del año anterior.

- De acuerdo con la **modalidad de captación**, los depósitos de ahorro representaron el 48,3 por ciento del total de operaciones y reportaron una caída de 4,6 por ciento; seguidos por los depósitos a plazo, que alcanzaron el 34,6 por ciento del total y cuyos saldos evidenciaron un incremento de 30,1 por ciento; mientras que, los depósitos a la vista capturaron el 17,1 por ciento restante de las operaciones y sus saldos disminuyeron en 0,1 por ciento.
- El coeficiente **colocaciones/depósitos**, en el mes de diciembre, alcanzó a 1,06, ubicándose por debajo del nivel registrado en el mismo mes del año anterior (1,15).

III. EJECUCIÓN DEL PRESUPUESTO DE GASTOS DEL GOBIERNO GENERAL

1. Ejecución del gasto corriente no financiero

- En el mes de diciembre, el **gasto corriente** ascendió a S/ 203 millones, cifra que se reflejó en una contracción en términos reales de 6,5 por ciento respecto a su comparativo interanual, como resultado de la menor ejecución de los tres niveles de gobierno: Gobierno nacional (-4,0 por ciento), Gobierno regional (-3,2 por ciento) y Gobiernos locales (-13,2 por ciento).

CUADRO N° 8
TACNA: EJECUCIÓN DEL GASTO CORRIENTE NO FINANCIERO 1/ 2
(Miles de soles)

	Diciembre			Enero-Diciembre		
	2022	2023	Var.% real	2022	2023	Var.% real
I. GASTOS CORRIENTES	211	203	-6,5	1 482	1 600	1,9
Gobierno nacional	67	66	-4,0	569	607	0,6
Gobierno regional	79	79	-3,2	586	667	7,3
Gobiernos locales	64	58	-13,2	328	326	-5,7
Remuneraciones	83	79	-8,0	700	761	2,5
Gobierno nacional	25	29	10,1	249	265	0,1
Gobierno regional	41	41	-3,2	372	419	6,0
Gobiernos locales	17	9	-46,7	78	77	-6,3
Bienes y Servicios	101	105	0,5	570	606	0,6
Gobierno nacional	23	27	10,6	180	217	13,6
Gobierno regional	32	34	3,9	152	153	-4,8
Gobiernos locales	46	44	-6,8	238	236	-5,9
Transferencias 1/	26	19	-28,9	213	233	3,3
Gobierno nacional	18	11	-41,8	140	126	-15,1
Gobierno regional	6	4	-37,7	62	95	45,1
Gobiernos locales	1	4	169,8	12	13	3,7
II. FORMACIÓN BRUTA DE CAPITAL	185	169	-11,6	1 002	952	-10,0
Gobierno nacional	16	22	33,6	106	171	52,1
Gobierno regional	30	36	17,4	192	180	-11,5
Gobiernos locales	139	110	-23,2	704	601	-19,1
III OTROS GASTOS DE CAPITAL 2/	4	2	-50,9	68	63	-12,1
GASTO NO FINANCIERO TOTAL (I+II+III)	400	374	-9,3	2 553	2 614	-3,1
Gobierno nacional	87	91	1,5	695	787	7,0
Gobierno regional	109	115	2,0	826	895	2,4
Gobiernos locales	204	168	-20,1	1 032	932	-14,5

1/ Información actualizada al 31 de diciembre de 2023.

2/ Comprende la adquisición de activos no financieros.

Fuente: MEF.

Elaboración: BCRP, Sucursal Arequipa. Departamento de Estudios Económicos.

- Entre enero y diciembre, el **gasto corriente** sumó S/ 1 600 millones, registrando un crecimiento en el período interanual de 1,9 por ciento en términos reales, como resultado de la mayor ejecución del Gobierno nacional (0,6 por ciento) y el Gobierno regional (7,3 por ciento). En contraste, se registró una menor ejecución de los Gobiernos locales (-5,7 por ciento).
- En el mes de diciembre, la **inversión pública (formación bruta de capital)** alcanzó a S/ 169 millones, lo que representó una caída de 11,6 por ciento en términos reales frente a su comparativo interanual, resultado que fue explicado por el menor gasto reportado en los Gobiernos locales (-23,2 por ciento). De otro lado, se registró una mayor ejecución en el Gobierno nacional (33,6 por ciento) y el Gobierno regional (17,4 por ciento), contrarrestando parcialmente el resultado final.
- En el período acumulado entre enero y diciembre, la **inversión pública (formación bruta de capital)** fue de S/ 952 millones, registrando una caída de 10,0 por ciento respecto al año anterior en términos reales, explicada por el menor dinamismo de la inversión de los Gobiernos locales (-19,1 por ciento) y del Gobierno regional (-11,5 por ciento). De otro lado, el Gobierno nacional reportó una mayor ejecución en su nivel de inversión (52,1 por ciento).

GRÁFICO Nº 4
TACNA: VARIACIÓN DE LA INVERSIÓN PÚBLICA
(Variación % real)

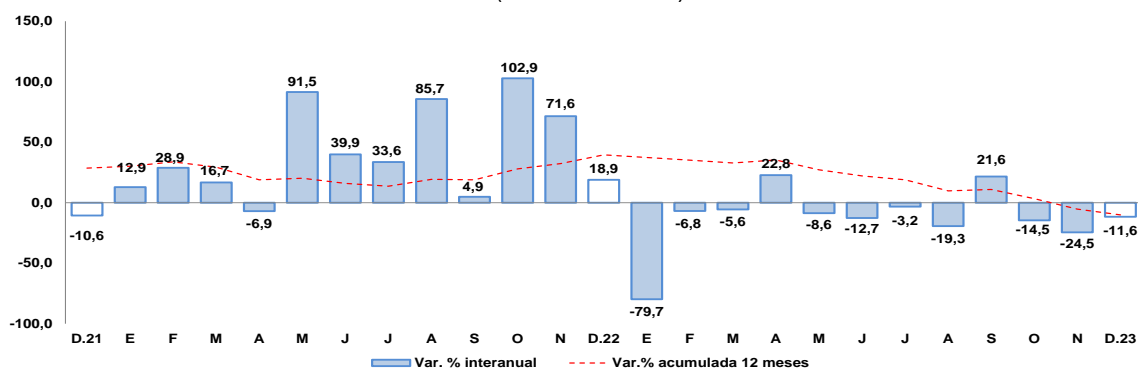

Fuente: Ministerio de Economía y Finanzas.

Elaboración: BCRP, Sucursal Arequipa, Departamento de Estudios Económicos.

- De esta manera, el avance de ejecución de la inversión pública en la región fue de 72,8 por ciento del PIM, ante la ejecución de los Gobiernos locales que reportaron un avance de 75,1 por ciento, del Gobierno regional que registró un avance en su ejecución de 67,0 por ciento y del Gobierno nacional que reportó un avance de 71,7 por ciento.
- Los principales proyectos que se ejecutaron en los tres niveles de gobierno fueron:

Por el Gobierno nacional:

- Mejoramiento de la Carretera: EMP. PE-1S D (DV. Ite) - DV. Sitajara - Ticaco - EMP. PE-38 (Tarata) por niveles de servicio, distrito de Ite, provincia de Jorge Basadre, departamento de Tacna; por S/ 5,4 millones.
- Mejoramiento del servicio académico de la Escuela Profesional de Ingeniería Civil de la Universidad Nacional Jorge Basadre Grohmann de Tacna; con S/ 5,1 millones.
- Construcción y equipamiento de una nueva planta de tratamiento de agua potable de Calana distrito de Calana, provincia de Tacna, departamento Tacna; con un monto de inversión de S/ 4,5 millones.
- Adquisición de equipamiento médico en el Hospital Hipólito Unanue de Tacna, distrito de Tacna, provincia de Tacna, departamento de Tacna; por S/ 1,5 millones.

- Remodelación de laboratorio, adquisición de equipos y mobiliario en la Escuela Profesional de Medicina Humana de Universidad Nacional Jorge Basadre Grohmann, distrito de Tacna, provincia de Tacna, departamento de Tacna; con S/ 1,0 millones.

En el **Gobierno regional**:

- Reparación de superficie de rodadura en las vías nacionales y vecinales que comprende la avenida Jorge Basadre Grohmann, distrito de Tacna, provincia Tacna, departamento de Tacna; con S/ 4,3 millones.
- Creación del servicio de provisión de agua para el Comité de Regantes de Ancoma y el sector hidráulico menor clase C - Bajo Caplina, distrito de Pachía, provincia de Tacna; con una inversión de S/ 2,3 millones.
- Mejoramiento del servicio educativo en el nivel inicial, primaria y secundaria de la Institución Educativa Guillermo Auza Arce, distrito de Alto de la Alianza, provincia de Tacna, departamento de Tacna; con una inversión de S/ 2,2 millones.
- Gestión de proyectos; con un monto de S/ 1,9 millones.
- Mejoramiento de la Vía Ruta TA-644 Tramo: desde la progresiva 00+000.00 hasta la progresiva 09+453.96, distrito de La Yarada - Los Palos, provincia de Tacna, departamento de Tacna; con un monto de S/ 1,6 millones.

Por los **Gobiernos locales**:

- Construcción de un sistema de almacenamiento y regulación en el sector de la Quebrada Coltani para mejoramiento de áreas agrícolas, distrito de Ilabaya, provincia de Jorge Basadre, departamento de Tacna; con una inversión de S/ 14,6 millones.
- Estudios de pre inversión; con un monto de S/ 4,7 millones.
- Mejoramiento de los servicios prestados por la Oficina de Administración de Materiales y Equipo Mecánico de la Municipalidad Distrital de Ite, distrito de Ite, provincia de Jorge Basadre, departamento de Tacna; por S/ 2,7 millones.
- Creación del servicio de defensa ribereña y encauzamiento del cauce del río Callazas y río Salado para el Centro Poblado Aricota y Pallada, distrito de Quilahuani, provincia de Candarave, departamento de Tacna; por S/ 2,7 millones.
- Mejoramiento y ampliación del servicio de movilidad urbana en la Av. Municipal - Av. Humboldt, distrito de Coronel Gregorio Albarracín Lanchipa, provincia de Tacna, departamento de Tacna; por S/ 2,5 millones.



IV. ANEXOS

ANEXO 1

TACNA: PRODUCCIÓN AGROPECUARIA 1/
(Toneladas métricas)

PRODUCTOS	2022	2023													
	DIC	ENE	FEB	MAR	ABR	MAY	JUN	JUL	AGO	SET	OCT	NOV	DIC		
AGRICOLA															AGRICOLA
Cebolla	349	1 181	1 160	2 507	2 923	1 423	461	242	585	1 594	280	220	2 100	Cebolla	
Olivo	0	0	270	9 767	10 342	48 000	53 600	21 500	14 721	0	0	0	0	Olivo	
Orégano	1 022	358	369	408	2 169	1 917	360	320	165	115	959	2 051	991	Orégano	
Sandía	4 547	3 640	3 500	1 848	1 650	1 470	0	0	0	906	5 859	4 562	0	Sandía	
Alfalfa	25 726	26 464	26 711	26 390	25 642	25 444	24 874	24 879	24 597	24 702	24 402	24 659	24 729	Alfalfa	
Ají	912	1 455	2 776	1 846	1 830	1 373	2 276	900	250	0	0	0	0	Ají	
Maíz amiláceo	0	0	6	6	56	78	1 335	123	9	6	0	0	0	Maíz amiláceo	
Maíz chala	6 642	7 134	8 449	7 354	6 695	8 176	7 988	7 685	7 211	6 095	6 945	6 522	5 649	Maíz chala	
Maíz choclo	90	126	341	657	198	25	64	49	42	90	66	92	73	Maíz choclo	
Papa	171	584	1 297	2 761	2 328	587	92	105	222	198	155	100	203	Papa	
Pimiento	352	484	440	418	414	282	145	127	168	210	240	378	990	Pimiento	
Tomate	882	990	1 551	1 606	1 223	1 359	1 269	1 110	1 210	799	790	571	560	Tomate	
Vid	0	1 707	2 841	1 992	125	0	0	0	0	0	0	0	0	Vid	
Zapallo	867	2 362	1 501	1 122	802	446	129	706	3 207	3 864	593	440	204	Zapallo	
PECUARIO														PECUARIO	
Carne de ave 2/	1 617	1 539	1 324	1 630	1 660	1 701	1 608	1 654	1 499	1 471	1 460	1 424	1 540	Carne de ave 2/	
Carne de porcino 2/	256	228	239	239	237	249	254	258	256	255	254	255	292	Carne de porcino 2/	
Carne de vacuno 2/	94	71	82	84	81	83	87	88	89	89	81	88	95	Carne de vacuno 2/	
Huevo	392	409	417	419	448	410	414	425	435	410	419	372	373	Huevo	
Leche	2 003	2 044	1 569	1 990	2 005	1 997	1 930	1 896	1 975	1 922	1 994	1 904	2 003	Leche	
Otros Pecuarios														Otros Pecuarios	
Carne de alpaca 2/	22	18	20	18	19	23	25	26	23	25	21	23	24	Carne de alpaca 2/	
Carne de llama 2/	14	10	11	11	12	12	14	14	14	14	13	14	15	Carne de llama 2/	
Carne de caprino 2/	8	5	6	6	7	8	9	8	8	8	8	8	8	Carne de caprino 2/	
Carne de ovino 2/	18	14	15	16	16	18	18	17	19	19	18	19	19	Carne de ovino 2/	

1/ Cifras preliminares.

2/ Peso neto.

Fuente: Ministerio de Agricultura y Gerencia Regional de Agricultura y Riego-Tacna.

Elaboración: BCRP - Sucursal Arequipa. Departamento de Estudios Económicos.



ANEXO 2

**TACNA: EXTRACCIÓN DE ESPECIES HIDROBIOLÓGICAS 1/
(Toneladas métricas)**

ESPECIES	2022	2023												ESPECIES
	DIC	ENE	FEB	MAR	ABR	MAY	JUN	JUL	AGO	SET	OCT	NOV	DIC	
CHD 2/	549	446	270	685	939	1241	453	579	758	3187	698	1622	689	CHD 2/
1. Fresco	230	176	191	259	879	1148	424	471	702	2461	550	1083	503	1. Fresco
2. Congelado	316	253	59	267	44	68	29	108	55	643	148	463	186	2. Congelado
3. Seco	0	0	0	0	1	1	0	0	1	0	0	0	0	3. Seco
4. Enlatado	2	16	20	159	16	25	0	0	0	83	0	76	0	4. Enlatado

1/ Cifras preliminares

2/ Consumo Humano Directo.

Fuente: Ministerio de la Producción – PRODUCE y Gerencia Regional de la Producción

Elaboración: BCRP - Sucursal Arequipa. Departamento de Estudios Económicos.

ANEXO 3

**TACNA: PRODUCCIÓN MINERA 1/
(unidades recuperables)**

PRODUCTOS	2022	2023												PRODUCTOS
	DIC	ENE	FEB	MAR	ABR	MAY	JUN	JUL	AGO	SET	OCT	NOV	DIC	
MINERÍA METÁLICA														MINERÍA METÁLICA
Cobre (TMF)	16 884	14 461	13 680	13 939	14 045	15 538	14 334	14 466	16 432	15 319	18 154	18 692	17 791	Cobre (TMF)
Oro (KGF)	166	269	137	197	143	150	161	157	179	183	175	136	153	Oro (KGF)
Plata (KGF)	6 819	6 076	5 902	6 170	5 805	6 894	6 334	6 289	6 657	6 190	7 800	7 737	7 357	Plata (KGF)
Molibdeno (TMF)	567	588	371	387	486	469	268	327	553	596	467	719	827	Molibdeno (TMF)

1/ Cifras preliminares.

Fuente: Ministerio de Energía y Minas.

Elaboración: BCRP - Sucursal Arequipa. Departamento de Estudios Económicos.



ANEXO 4

TACNA: IMPORTACIONES 1/
(Valor FOB - Millones de US\$)

DESCRIPCIÓN	2022	2023												DESCRIPCIÓN
	DIC	ENE	FEB	MAR	ABR	MAY	JUN	JUL	AGO	SET	OCT	NOV	DIC	
I. BIENES DE CONSUMO	18,2	15,1	15,1	20,7	22,0	19,2	19,4	17,7	16,2	17,0	16,1	15,6	11,7	I. BIENES DE CONSUMO
Bienes de Consumo no Duradero	15,4	11,8	12,2	17,8	19,0	16,7	16,9	15,8	13,7	15,1	13,0	12,8	9,3	Bienes de Consumo no Duradero
Bienes de Consumo Duradero	2,7	3,4	2,9	2,9	3,0	2,4	2,5	1,9	2,5	1,9	3,1	2,8	2,4	Bienes de Consumo Duradero
II. INSUMOS	23,9	16,2	19,0	20,5	12,7	13,6	15,0	14,9	15,5	13,1	13,9	13,7	12,1	II. INSUMOS
Combustibles, Lubricantes y Conexos	0,3	0,6	1,1	0,1	0,3	0,2	1,0	0,7	1,0	0,2	0,1	0,1	0,1	Combustibles, Lubricantes y Conexos
Materias Primas para la Agricultura	2,4	1,7	4,6	3,5	1,2	0,6	1,2	0,9	0,8	1,1	1,7	1,6	2,0	Materias Primas para la Agricultura
Materias Primas para la Industria	21,2	13,9	13,2	16,9	11,3	12,7	12,8	13,4	13,8	11,8	12,2	11,9	10,0	Materias Primas para la Industria
III. BIENES DE CAPITAL	68,3	31,1	62,0	69,8	46,6	64,6	68,3	70,7	67,7	71,7	82,7	80,3	57,5	III. BIENES DE CAPITAL
Materiales de Construcción	2,5	1,9	2,1	2,7	2,8	1,9	1,5	1,9	1,9	2,1	2,3	2,0	2,5	Materiales de Construcción
Bienes de Capital para la Agricultura	0,2	0,5	0,3	0,2	0,4	0,4	0,2	0,2	0,3	0,1	0,3	0,4	1,0	Bienes de Capital para la Agricultura
Bienes de Capital para la Industria	16,0	10,1	15,3	12,5	12,4	13,3	13,4	13,8	17,3	15,8	19,5	15,6	12,3	Bienes de Capital para la Industria
Equipos de Transporte	49,6	18,6	44,2	54,4	30,9	49,1	53,2	54,8	48,3	53,7	60,6	62,3	41,7	Equipos de Transporte
TOTAL	110,4	62,4	96,1	111,0	81,3	97,4	102,6	103,3	99,5	101,8	112,7	109,5	81,3	TOTAL

1/ Cifras preliminares.

Fuente: SUNAT.

Elaboración: BCRP - Sucursal Arequipa. Departamento de Estudios Económicos.

ANEXO 5

TACNA: ESTRUCTURA DE IMPORTACIONES POR PRINCIPALES PAÍSES DE ORIGEN
ENERO - DICIEMBRE
(Valor FOB - Millones de US\$)

País	Principales Productos	% del Total	Valor FOB acumulado	Estructura % por país
Chile		28,9	335,3	100,0%
	Demás partes destinadas a las máquinas (grúas)		48,2	14,4%
	Manzanas frescas		21,4	6,4%
	Preparaciones para concentración de minerales		14,0	4,2%
	Las demás partes de bombas para líquidos		8,8	2,6%
	Bolas y artículos similares para molinos		8,6	2,6%
	Los demás materiales textiles de fibras acrílicas		7,8	2,3%
	Los demás cables de acero		7,4	2,2%
	Los demás desperdicios defundición		7,2	2,1%
	Otros		212,0	63,2%
Reino Unido		25,0	289,2	100,0%
	Vehículos diesel para transporte de mercancías		168,6	58,3%
	Tractores		89,4	30,9%
	Los demás Vehículos automóviles para transporte		25,3	8,7%
	Otros		6,0	2,1%
Brasil		23,6	273,4	100,0%
	Tractores		75,2	27,5%
	Los demás Vehículos automóviles para transporte		57,7	21,1%
	Vehículos diesel para transporte de mercancías		55,8	20,4%
	Camionetas pick-up ensambladas superior a 9,3 t		25,9	9,5%
	Los demás calzados que cubran el tobillo		11,2	4,1%
	Otros		47,6	17,4%
República Popular De China		5,5	64,1	100,0%
	Calzas y demás artículos de calcetería de fibras sintéticas		9,8	15,4%
	Hidrogenosulfuro (sulfhidrato) de sodio		8,4	13,2%
	Radiales		6,9	10,7%
	Las demás suéteres de fibras acrílicas o modacrílicas		4,9	7,6%
	Otros		34,1	53,2%
Estados Unidos		4,9	56,3	100,0%
	Otros aceites lubricantes		4,1	7,4%
	Demás partes destinadas a las máquinas (grúas)		3,8	6,7%
	Los demás calzados con plataforma de madera		2,6	4,7%
	Otros		45,7	81,3%
Argentina		2,7	31,4	100,0%
	Lanas enrollados en bola		2,8	9,0%
	Artículos de confitería		1,5	4,9%
	Otros		27,0	86,1%
Otros		9,4	109,3	
TOTAL		100,0	1 159,1	

Fuente: SUNAT

Elaboración: BCRP - Sucursal Arequipa. Departamento de Estudios Económicos.



ANEXO 6

TACNA: ESTRUCTURA DE IMPORTACIONES POR PRINCIPALES PRODUCTOS
ENERO - DICIEMBRE
(Valor FOB - Millones de US\$)

Producto	% del Total	Valor FOB acumulado	Estructura % por producto
Vehículos diesel para transporte de mercancías	19,4	224,5	100,0%
Reino Unido		168,6	75,1%
Brasil		55,8	24,9%
Otros		0,1	0,0%
Tractores	14,2	164,6	100,0%
Reino Unido		89,4	54,3%
Brasil		75,2	45,7%
Otros		0,0	0,0%
Los demás Vehículos automóviles para transporte	7,2	83,2	100,0%
Brasil		57,7	69,3%
Reino Unido		25,3	30,4%
Otros		0,2	0,2%
Las demás partes destinadas a las máquinas (grúas)	4,8	55,9	100,0%
Chile		48,2	86,2%
Estados Unidos		3,8	6,8%
Otros		3,9	7,0%
Vehículos para transporte de mercancías, superior a 9,3 t	2,5	29,0	100,0%
Brasil		25,9	89,2%
Reino Unido		3,0	10,3%
Otros		0,1	0,5%
Manzanas frescas	1,8	21,4	100,0%
Chile		21,4	100,0%
Otros		0,0	0,0%
Los demás calzados que cubran el tobillo	1,7	19,4	100,0%
Brasil		11,2	57,8%
Zonas Francas Del Perú		2,4	12,2%
Otros		5,8	29,9%
Sulfuro de sodio	1,5	17,2	100,0%
República Popular De China		8,4	49,1%
Perú		7,3	42,4%
Otros		1,5	8,5%
Otros	46,9	543,9	
TOTAL	100,0	1 159,1	

Fuente: SUNAT.

Elaboración: BCRP - Sucursal Arequipa. Departamento de Estudios Económicos.



ANEXO 7

TACNA: INGRESOS RECAUDADOS POR EL GOBIERNO CENTRAL
(Millones de soles)

	2022	2023												
	DIC	ENE	FEB	MAR	ABR	MAY	JUN	JUL	AGO	SEP	OCT	NOV	DIC	
I. INGRESOS TRIBUTARIOS	107	89	86	109	90	93	101	88	93	91	111	112	86	I. INGRESOS TRIBUTARIOS
1. Impuesto a los Ingresos	13	13	12	15	23	11	9	10	12	11	12	11	12	1. Impuesto a los ingresos
- Personas Naturales	4	4	4	4	4	4	3	5	5	3	4	4	4	- Personas naturales
- Personas Jurídicas	9	9	7	8	7	6	5	5	7	7	7	7	7	- Personas jurídicas
- Regularizaciones	0	0	0	4	12	2	0	0	0	1	0	0	0	- Regularizaciones
2. Impuesto a la Importación	5	4	3	5	4	5	5	4	3	3	4	4	4	2. Impuesto a la importación
3. Impuesto General a las Ventas	86	71	69	86	60	73	79	70	76	74	92	94	68	3. Impuesto general a las ventas
- Operaciones Internas	10	9	8	10	8	9	8	7	8	6	7	7	7	- Operaciones internas
- Operaciones Externas	76	62	61	76	52	64	71	64	68	68	85	86	61	- Operaciones externas
4. Impuesto Selectivo al Consumo	1	0	0	0	1	1	6	1	0	1	1	0	1	4. Impuesto selectivo al consumo
5. Otros Ingresos Tributarios	2	2	2	2	2	3	2	2	2	2	2	3	2	5. Otros ingresos tributarios
II. INGR. NO TRIBUTARIOS	0	0	0	0	0	0	0	0	0	0	0	0	0	II. INGR. NO TRIBUTARIOS
INGRESOS CORRIENTES (I+II)	108	90	86	109	90	93	101	88	93	91	111	112	87	INGRESOS CORRIENTES (I+II)

1/ Cifras preliminares.

Fuente: SUNAT.

Elaboración: BCRP - Sucursal Arequipa. Departamento de Estudios Económicos.



ANEXO 8

**TACNA: EJECUCIÓN DE GASTOS DEL GOBIERNO NACIONAL 3/
(Millones de soles)**

	2022	2023												
	DIC	ENE	FEB	MAR	ABR	MAY	JUN	JUL	AGO	SET	OCT	NOV	DIC	
GASTOS NO FINANCIEROS	87	45	59	56	59	61	62	69	70	58	63	93	91	GASTOS NO FINANCIEROS
A. GASTOS CORRIENTES	67	43	47	48	50	47	53	55	47	47	50	54	66	A. GASTOS CORRIENTES
1. Remuneraciones	25	21	18	20	21	22	22	24	20	22	22	24	29	1. Remuneraciones
2. Bienes y servicios	23	11	14	18	16	18	19	19	17	18	18	23	27	2. Bienes y servicios
3. Transferencias 1/	18	12	14	11	13	7	11	12	10	7	10	7	11	3. Transferencias 1/
B. GASTOS DE CAPITAL	20	2	13	7	10	14	10	14	23	11	13	39	24	B. GASTOS DE CAPITAL
1. Formación bruta de capital	16	2	13	7	9	14	8	14	23	11	13	35	22	1. Formación bruta de capital
2. Otros gastos de capital 2/	4	0	0	0	0	0	1	0	0	0	0	4	2	2. Otros gastos de capital 2/

1/ Incluye el pago de pensiones, donaciones, transferencias y otros gastos corrientes.

2/ Incluye donaciones y transferencias.

3/ Información actualizada al 31 de diciembre de 2023.

Fuente: MEF

Elaboración: BCRP, Sucursal Arequipa. Departamento de Estudios Económicos.

ANEXO 9

**TACNA: EJECUCIÓN DE GASTOS DEL GOBIERNO REGIONAL 3/
(Millones de soles)**

	2022	2023												
	DIC	ENE	FEB	MAR	ABR	MAY	JUN	JUL	AGO	SET	OCT	NOV	DIC	
GASTOS NO FINANCIEROS	109	51	50	57	67	64	124	64	57	110	66	71	115	GASTOS NO FINANCIEROS
A. GASTOS CORRIENTES	79	50	42	45	47	49	99	51	47	51	50	56	79	A. GASTOS CORRIENTES
1. Remuneraciones	41	41	31	31	34	33	33	35	33	37	33	37	41	1. Remuneraciones
2. Bienes y servicios	32	5	7	11	10	12	12	12	11	12	13	15	34	2. Bienes y servicios
3. Transferencias 1/	6	4	4	3	3	4	54	5	3	3	3	3	4	3. Transferencias 1/
B. GASTOS DE CAPITAL	30	1	8	12	20	15	24	12	10	59	16	15	36	B. GASTOS DE CAPITAL
1. Formación bruta de capital	30	1	8	12	19	13	19	12	10	18	16	14	36	1. Formación bruta de capital
2. Otros gastos de capital 2/	0	0	0	0	1	2	6	0	0	41	0	0	0	2. Otros gastos de capital 2/

1/ Incluye el pago de pensiones, donaciones, transferencias y otros gastos corrientes.

2/ Incluye donaciones y transferencias.

3/ Información actualizada al 31 de diciembre de 2023.

Fuente: MEF

Elaboración: BCRP, Sucursal Arequipa. Departamento de Estudios Económicos.



ANEXO 10

**TACNA: EJECUCIÓN DE GASTOS DE LOS GOBIERNOS LOCALES 3/
(Millones de soles)**

	2022	2023												
	DIC	ENE	FEB	MAR	ABR	MAY	JUN	JUL	AGO	SET	OCT	NOV	DIC	
GASTOS NO FINANCIEROS	204	8	34	73	70	83	76	86	88	81	87	77	168	GASTOS NO FINANCIEROS
A. GASTOS CORRIENTES	64	7	15	25	25	27	28	32	29	28	26	26	58	A. GASTOS CORRIENTES
1. Remuneraciones	17	5	6	7	7	5	7	9	6	5	5	7	9	1. Remuneraciones
2. Bienes y servicios	46	2	9	17	18	21	20	23	22	21	20	19	44	2. Bienes y servicios
3. Transferencias 1/	1	0	0	1	1	1	1	1	1	2	1	1	4	3. Transferencias 1/
B. GASTOS DE CAPITAL	139	1	20	49	45	56	48	54	59	53	61	50	110	B. GASTOS DE CAPITAL
1. Formación bruta de capital	139	1	20	49	45	56	48	54	59	50	60	50	110	1. Formación bruta de capital
2. Otros gastos de capital 2/	0	0	0	0	0	0	0	0	0	2	1	0	0	2. Otros gastos de capital 2/

1/ Incluye el pago de pensiones, donaciones, transferencias y otros gastos corrientes.

2/ Incluye donaciones y transferencias.

3/ Información actualizada al 31 de diciembre de 2023.

Fuente: MEF

Elaboración: BCRP, Sucursal Arequipa. Departamento de Estudios Económicos.

ANEXO 11

TACNA: CRÉDITOS
(Saldo en millones de soles)

ENTIDADES	2022	2023												ENTIDADES
	DIC	ENE	FEB	MAR	ABR	MAY	JUN	JUL	AGO	SET	OCT	NOV	DIC	
I. BANCO DE LA NACIÓN	74	62	75	79	80	83	85	87	90	93	94	96	100	I. BANCO DE LA NACIÓN
II. AGROBANCO	15	15	15	14	15	16	16	16	16	17	17	16	16	II. AGROBANCO
III. BANCA MÚLTIPLE	1 827	1 806	1 791	1 778	1 779	1 777	1 781	1 769	1 763	1 737	1 741	1 757	1 705	III. BANCA MÚLTIPLE
IV. INSTIT. NO BANCARIAS	1 078	1 068	1 071	1 080	1 084	1 086	1 089	1 092	1 092	1 097	1 098	1 099	1 101	IV. INSTIT. NO BANCARIAS
Empresas Financieras	178	175	176	179	180	183	184	186	183	182	182	181	180	Empresas Financieras
Cajas Municipales	893	886	887	893	896	896	898	898	901	907	907	909	912	Cajas Municipales
Cajas Rurales	7	7	7	8	8	8	8	8	8	8	9	9	9	Cajas Rurales
Empresas de Crédito	0	0	0	0	0	0	0	0	0	0	0	0	0	Empresas de Crédito
TOTAL (I+II+III)	2 994	2 952	2 952	2 951	2 958	2 962	2 971	2 964	2 961	2 944	2 950	2 969	2 922	TOTAL (I+II+III)
Moneda Nacional	2 878	2 830	2 835	2 836	2 844	2 845	2 858	2 852	2 841	2 822	2 825	2 850	2 805	Moneda Nacional
Moneda Extranjera	116	121	117	115	113	117	112	112	120	122	125	118	118	Moneda Extranjera

Fuente: SBS y AFP.

Elaboración: BCRP, Sucursal Arequipa. Departamento de Estudios Económicos.



ANEXO 12

TACNA: DEPÓSITOS
(Saldo en millones de soles)

ENTIDADES	2022	2023												ENTIDADES
	DIC	ENE	FEB	MAR	ABR	MAY	JUN	JUL	AGO	SET	OCT	NOV	DIC	
I. BANCO DE LA NACIÓN	347	343	339	337	336	338	365	354	357	361	357	360	357	I. BANCO DE LA NACIÓN
II. BANCA MÚLTIPLE	1 650	1 677	1 590	1 738	1 650	1 646	1 578	1 630	1 648	1 659	1 658	1 711	1 737	II. BANCA MÚLTIPLE
III. INSTIT. NO BANCARIAS	612	613	616	623	628	631	640	637	639	649	656	660	671	III. INST. NO BANCARIAS
Empresas Financieras	45	45	45	45	45	45	45	46	41	40	40	41	41	Empresas Financieras
Cajas Municipales	565	565	568	575	580	583	591	588	595	605	613	616	627	Cajas Municipales
Cajas Rurales	3	3	3	3	3	3	3	3	3	3	3	3	3	Cajas Rurales
TOTAL (I+II+III)	2 610	2 633	2 544	2 699	2 614	2 615	2 583	2 621	2 644	2 668	2 671	2 730	2 766	TOTAL (I+II+III)
Moneda Nacional	1 977	2 005	1 915	2 062	1 988	1 991	1 977	2 021	2 026	2 031	2 003	2 062	2 098	Moneda Nacional
Moneda Extranjera	633	628	629	637	626	624	605	600	618	637	668	668	668	Moneda Extranjera

Fuente: SBS y AFP.

Elaboración: BCRP, Sucursal Arequipa. Departamento de Estudios Económicos.