

BANCO CENTRAL DE RESERVA DEL PERU

SUCURSAL AREQUIPA



TACNA: Síntesis de Actividad Económica

Agosto 2023¹

Departamento de Estudios Económicos

¹ En el presente informe participaron: Lizzie Jugo, Nilda Cabrera y Alberto Carrasco.

ÍNDICE

Página

- RESUMEN EJECUTIVO 3**

- I. ACTIVIDAD PRODUCTIVA..... 5**
 - 1. Actividad primaria 5
 - 1.1 Sector agropecuario 5
 - 1.2 Sector pesca..... 6
 - 1.3 Sector minería 7

- II. CRÉDITOS Y DEPÓSITOS 9**
 - 1. Créditos 8
 - 2. Depósitos..... 10

- III. EJECUCIÓN DEL PRESUPUESTO DE GASTOS DEL GOBIERNO GENERAL..... 11**
 - 1. Ejecución del gasto corriente no financiero..... 11

- IV. ANEXOS 14**

RESUMEN EJECUTIVO

Principales hechos de importancia

- En el mes de agosto, se registraron resultados mixtos en la actividad primaria. El **sector agropecuario** reportó una caída de 38,7 por ciento y el **sector minero** registró una contracción de 4,1 por ciento; mientras que, la **actividad pesquera** mostró un crecimiento de 141,4 por ciento frente a su comparativo interanual.
- En cuanto a **otros indicadores de la actividad económica**, al mes de agosto, los saldos de **créditos** en la región reportaron una contracción de 2,5 por ciento, mientras que los **depósitos** registraron un crecimiento de 1,4 por ciento frente al resultado alcanzado en el mismo período del año anterior. De otro lado, la **inversión pública** registró una caída en términos reales de 19,6 por ciento respecto a similar período del año anterior.

Actividad primaria

- En agosto, el **sector agropecuario** reportó una caída de 38,7 por ciento en términos interanuales, explicada por la menor producción agrícola (-51,5 por ciento), ante las menores áreas cosechadas de productos orientados al mercado externo y agroindustria (-71,0 por ciento), y el menor dinamismo registrado en el subsector pecuario (-3,0 por ciento). Entre los meses de enero y agosto, el sector acumuló una contracción de 11,3 por ciento, como resultado de la menor actividad agrícola (-12,7 por ciento) y pecuaria (-2,9 por ciento).
- El **sector pesquero**, en agosto, registró una expansión equivalente a 141,4 por ciento, como resultado de la mayor extracción de especies marinas destinadas al consumo humano directo (214,2 por ciento), en las líneas de fresco (283,0 por ciento) y congelado (119,8 por ciento). En el período acumulado entre enero y agosto, el sector reportó una caída de 38,2 por ciento respecto a similar período del año anterior, debido al menor desembarque de recursos hidrobiológicos para el consumo humano directo (-20,1 por ciento).
- En el mes de agosto, la **actividad minera** reportó una caída de 4,1 por ciento en el período interanual, resultado explicado por la nula producción de molibdeno (-100,0 por ciento). En el período acumulado entre enero y agosto, la producción minera reportó una contracción de 7,5 por ciento respecto al mismo período del año anterior, debido a la menor producción de molibdeno (-46,2 por ciento) y oro (-1,3 por ciento).

Otros indicadores de actividad económica

- Al término del mes de agosto, el saldo de **créditos** en la región alcanzó a S/ 2 961 millones, lo que representó una caída de 2,5 por ciento frente al mismo período del año anterior, principalmente por las menores colocaciones de la Banca Múltiple (-6,7 por ciento). De otro lado, los **depósitos** totalizaron S/ 2 644 millones y registraron un crecimiento de 1,4 por ciento respecto a su comparativo interanual, ante las mayores captaciones a plazo (35,0 por ciento).
- En agosto, la **inversión pública (formación bruta de capital)** sumó S/ 91 millones, lo que representó una contracción de 19,6 por ciento en términos reales frente a su comparativo interanual, resultado derivado del menor gasto del Gobierno regional (-51,2 por ciento) y los Gobiernos locales (-33,1 por ciento). Entre enero y agosto, la inversión pública acumuló S/ 514 millones, registrando una caída de 9,1 por ciento respecto al año anterior en términos reales, explicada por el menor dinamismo de la inversión de los Gobiernos locales (-17,8 por ciento) y del Gobierno regional (-13,9 por ciento).

CUADRO N° 1
OTROS INDICADORES DE ACTIVIDAD ECONOMICA
 (Variación % respecto a similar mes del año anterior)

	Mar.23	Abr.23	May.23	Jun.23	Jul.23	Ago.23
Crédito total 1/	↓ -1,3	↓ -2,4	↓ -2,8	↓ -2,5	↓ -2,8	↓ -2,5
Depósitos 1/	↓ -2,1	↓ -0,8	↑ 1,4	↑ 1,2	↑ 1,2	↑ 1,4
Inversión Pública 2/	↓ -5,6	↑ 22,8	↓ -8,6	↓ -12,7	↓ -3,2	↓ -19,6

1/ En términos nominales.

2/ En términos reales.

Fuente: BCRP – Sucursal Arequipa, SBS, SUNAT y MEF.

I. ACTIVIDAD PRODUCTIVA

1. Actividad primaria

1.1 Sector agropecuario

- En el mes de agosto, el **sector agropecuario** reportó una caída de 38,7 por ciento en términos interanuales, explicada por la menor producción agrícola (-51,5 por ciento), ante las menores áreas cosechadas de productos orientados al mercado externo y agroindustria (-71,0 por ciento), y el menor dinamismo registrado en el subsector pecuario (-3,0 por ciento). De otro lado, se evidenció un crecimiento en la producción agrícola dirigida al mercado interno (22,4 por ciento), lo que atenuó parcialmente el resultado final del sector. Entre enero y agosto, la actividad agropecuaria acumuló una contracción de 11,3 por ciento, como resultado de la menor actividad agrícola (-12,7 por ciento) y pecuaria (-2,9 por ciento).

CUADRO N° 2
SECTOR AGROPECUARIO 1/
(Miles de toneladas)

Subsectores	Estructura Porcentual 2021 2/	Agosto			Enero-Agosto					
		2022	2023	Var.%	Contribución al crecimiento	2022	2023	Var.%	Contribución al crecimiento 3/	
SECTOR AGRÍCOLA	76,4			-51,5	-37,9				-12,7	-10,9
Orientada al mercado externo y agroindustria 2/	59,1			-71,0	-56,2				-14,8	-12,3
Cebolla	1,0	1,5	0,6	-60,5	-1,3	10,9	10,5	-3,4	0,0	
Olivo	47,0	9,5	2,5	-73,7	-37,9	176,4	146,0	-17,3	-10,8	
Orégano	8,2	0,4	0,2	-53,1	-2,4	6,2	5,9	-4,3	-0,2	
Sandía	0,8	0,0	0,0	-	-	5,4	12,1	123,6	0,4	
Vid	1,8	0,0	0,0	-	-	6,6	6,7	1,4	0,0	
Orientada al mercado interno 2/	17,3			22,4	4,7				-2,1	-0,4
Alfalfa	5,7	23,6	24,6	4,1	0,0	195,7	205,0	4,8	0,2	
Aji	2,3	0,1	0,3	309,8	0,6	12,3	12,7	2,9	0,1	
Frijol Vainita	0,1	0,3	0,1	-78,3	-0,7	0,8	0,4	-41,4	-0,1	
Maíz amiláceo	0,4	0,0	0,0	0,0	0,0	2,1	1,6	-24,0	-0,1	
Maíz chala	2,1	9,0	7,2	-20,3	-0,4	68,2	60,7	-11,0	-0,1	
Maíz choclo	0,2	0,1	0,0	-76,7	-0,1	1,2	1,5	28,6	0,0	
Melocotón	0,2	0,0	0,0	-	-	0,5	0,7	35,0	0,0	
Papa	0,6	0,3	0,2	-42,6	-0,2	9,5	8,0	-15,9	-0,1	
Pera	0,2	0,0	0,0	-	-	1,1	1,0	-8,8	0,0	
Pimiento	0,3	0,2	0,2	3,7	0,0	1,6	2,5	59,5	0,2	
Tomate	1,0	0,5	1,2	168,6	1,4	6,9	10,3	49,4	0,4	
Zapallo	1,1	1,6	3,2	106,5	1,8	8,1	10,3	27,5	0,2	
SECTOR PECUARIO	23,6			-3,0	-0,8				-2,9	-0,4
Carne de ave 4/	13,6	1,6	1,5	-4,7	-0,7	13,1	12,6	-3,6	-0,3	
Carne de ovino 4/	0,1	0,0	0,0	2,0	0,0	0,1	0,1	1,2	0,0	
Carne de porcino 4/	1,8	0,2	0,3	3,3	0,1	1,9	2,0	2,6	0,0	
Carne de vacuno 4/	0,8	0,1	0,1	6,2	0,1	0,7	0,7	1,1	0,0	
Fibra Alpaca	0,3	0,0	0,0	-	-	0,0	0,0	-	-	
Huevos	3,1	0,5	0,4	-6,1	-0,3	3,6	3,4	-6,7	-0,1	
Leche	3,7	2,0	2,0	-0,1	0,0	15,6	15,4	-1,3	0,0	
SECTOR AGROPECUARIO	100,0			-38,7	-38,7				-11,3	-11,3

1/ Cifras preliminares.

2/ Estimado a precios de 2007.

3/ En base a la estructura de similar periodo de 2022.

4/ Peso neto.

Fuente: Ministerio de Agricultura y Riego y Gerencia Regional de Agricultura y Riego - Tacna.

Elaboración: BCRP - Sucursal Arequipa. Departamento de Estudios Económicos.

- El menor dinamismo registrado en el **subsector agrícola**, en agosto, se explicó por las menores áreas cosechadas destinadas al mercado externo y agroindustria (-71,0 por ciento), donde se reportó una menor producción de olivo (-73,7 por ciento), cebolla (-60,5 por ciento) y orégano (-53,1 por ciento). En contraste, se registró una mayor producción orientada al

mercado interno (22,4 por ciento), es el caso de cultivos como ají (309,8 por ciento), tomate (168,6 por ciento) y zapallo (106,5 por ciento), entre los principales.

- Entre los meses de enero y agosto, la actividad agrícola acumuló una caída de 12,7 por ciento, como resultado del menor dinamismo en la producción orientada al mercado externo y agroindustria equivalente a 14,8 por ciento, es el caso de cultivos como olivo (-17,3 por ciento), cebolla (-3,4 por ciento) y orégano (-4,3 por ciento). Asimismo, se registró un menor dinamismo en la producción dirigida al mercado interno que alcanzó a 2,1 por ciento, ante las menores cosechas de frijol vainita (-41,4 por ciento), maíz amiláceo (-24,0 por ciento), maíz chala (-11,0 por ciento) y papa (-15,9 por ciento), entre los principales.
- El **subsector pecuario**, en el mes de agosto, reportó una contracción de 3,0 por ciento, como resultado de la menor producción de carne de ave (-4,7 por ciento), leche (-0,1 por ciento) y huevos (-6,1 por ciento). Entre enero y agosto, el subsector acumuló una caída de 2,9 por ciento, explicada por la menor producción de carne de ave (-3,6 por ciento), huevos (-6,7 por ciento) y leche (-1,3 por ciento).
- En cuanto al avance de **siembras de la campaña actual (2023/2024)**, al cierre de agosto, se reportaron 970 hectáreas instaladas, lo que significó un crecimiento de 22,0 por ciento respecto a las áreas sembradas en el mismo período de la **campaña anterior (2022/2023)**. Dicha expansión fue explicada por las mayores áreas de cultivos transitorios, que crecieron en 23,6 por ciento, ante la mayor producción de cultivos como cebolla (88,9 por ciento), maíz amiláceo (200,0 por ciento), haba grano verde (200,0 por ciento), zapallo (36,5 por ciento), entre los principales. En contraste, se reportó una menor área sembrada de cultivos permanentes y semipermanentes, equivalente a 7,5 por ciento, fundamentalmente por las menores siembras de orégano (-94,1 por ciento), entre otros productos.

CUADRO N° 3
SUPERFICIE SEMBRADA 1/
(Hectáreas)

	Campaña agrícola 2/		Variación	
	2022/2023	2023/2024	Absoluta	Porcentual
Cultivos Transitorios	755	933	178	23,6
Ají	122	132	10	8,2
Ajío pprika	7	10	3	42,9
Arveja grano verde	5	6	1	20,0
Camote	40	35	-5	-12,5
Cebolla	27	51	24	88,9
Haba grano verde	7	21	14	200,0
Maíz amarillo duro	0	0	-	-
Maíz amilceo	5	15	10	200,0
Maíz chala	146	142	-4	-2,7
Maíz choclo	7	22	15	214,3
Papa	28	29	1	3,6
Sanda	113	80	-33	-29,2
Tomate	24	48	24	100,0
Zapallo	63	86	23	36,5
Otros	161	256	95	59,0
Cultivos Permanentes y Semipermanentes	40	37	-3	-7,5
Alfalfa	0	18	18	-
Manzana	0	0	-	-
Meln	4	10	6	150,0
Olivo	0	0	-	-
Organo	17	1	-16	-94,1
Vid	0	0	-	-
Otros	19	8	-11	-57,9
Total	795	970	175	22,0

1/ Cifras preliminares.

2/ Al cierre del mes de agosto.

Fuente: Gerencia Regional de Agricultura y Riego - Tacna.

Elaboracin: BCRP - Sucursal Arequipa. Departamento de Estudios Econmicos.

1.2 Sector pesca

- En el mes de agosto, el **sector pesca** reportó un crecimiento interanual de 141,4 por ciento, como resultado de la mayor extracción de especies marinas destinadas al consumo humano directo (214,2 por ciento), principalmente en la línea de fresco (283,0 por ciento), de especies tales como bonito, jurel, tiburón azul, lorna, caracol, choro, pulpo, entre otras; así como para la elaboración de congelado (119,8 por ciento). En contraste, se registró una menor extracción en la línea de seco (-13,0 por ciento) y la ausencia de captura especies para la elaboración de enlatado (-100,0 por ciento).

CUADRO N° 4
SECTOR PESCA 1/
(Toneladas)

	Agosto			Enero - agosto		
	2022	2023	Var.%	2022	2023	Var.%
Consumo Humano Directo	241	758	214,2	6 725	5 371	-20,1
Fresco	183	702	283,0	3 047	4 249	39,4
Congelado	25	55	119,8	2 435	883	-63,7
Seco	1	1	-13,0	3	3	15,1
Enlatado	32	0	-100,0	1 240	235	-81,0
SECTOR PESCA 2/			141,4			-38,2

1/ Cifras preliminares.

Fuente: Ministerio de la Producción – PRODUCE y Gerencia Regional de la Producción

Elaboración: BCRP - Sucursal Arequipa. Departamento de Estudios Económicos.

- Entre enero y agosto, el sector pesca acumuló una contracción de 38,2 por ciento respecto a similar período del año anterior, debido al menor desembarque de recursos hidrobiológicos para el consumo humano directo (-20,1 por ciento), principalmente por la menor disponibilidad de especies marinas para la elaboración de congelado (-63,7 por ciento) y enlatado (-81,0 por ciento). De otro lado, se reportó una mayor extracción de especies para las líneas de fresco (39,4 por ciento) y seco (15,1 por ciento), lo que atenuó parcialmente el resultado final.

1.3 Sector minería

- En el mes de agosto, la **actividad minera** reportó una caída de 4,1 por ciento en el período interanual, resultado explicado por la nula producción de molibdeno (-100,0 por ciento), reportado por la empresa minera Southern Perú Copper Corporation (SPCC). En contraste, se registró un mayor dinamismo en la producción de cobre (25,0 por ciento), plata (13,3 por ciento) y oro (1,7 por ciento), atenuando parcialmente el resultado final del sector. A nivel de regiones, Tacna obtuvo el sexto lugar en la producción cuprífera, al explicar el 9,0 por ciento del total nacional; mientras que, se ubicó en la séptima posición en la producción aurífera, al contribuir con el 2,1 por ciento del total.

CUADRO N° 5
SECTOR MINERÍA 1/
Unidades recuperables

(Variación % real respecto a similar periodo del año anterior)

Mineral	Estructura Porcentual 2021 2/	Agosto			Enero - Agosto			Contribución al crecimiento 3/	
		2022	2023	Var.%	2022	2023	Var.%		
Cobre (TMF)	60,7	13 577	16 972	25,0	17,9	104 073	117 434	12,8	7,9
Oro (KGF)	2,8	176	179	1,7	0,1	1 411	1 393	-1,3	0,0
Plata (KGF)	1,8	5 878	6 657	13,3	0,3	42 740	50 129	17,3	0,3
Molibdeno (TMF)	34,7	398	0	-100,0	-22,4	5 386	2 898	-46,2	-15,6
SECTOR MINERÍA 2/	100,0			-4,1	-4,1			-7,5	-7,5

1/ Cifras preliminares.

2/ Estimado a precios de 2007.

3/ En base a la estructura de similar período de 2022.

Fuente: Ministerio de Energía y Minas.

Elaboración: BCRP - Sucursal Arequipa. Departamento de Estudios Económicos.

- Entre enero y agosto, la producción minera reportó una contracción de 7,5 por ciento respecto al mismo período del año anterior, debido a la menor producción de molibdeno (-46,2 por

ciento) y oro (-1,3 por ciento). De otro lado, se registraron mayores volúmenes de producción de cobre (12,8 por ciento) y plata (17,3 por ciento), atenuando parcialmente el resultado del sector. A nivel regional, Tacna ocupó el tercer lugar en la producción de molibdeno, al aportar el 14,4 por ciento del total nacional; mientras que, se ubicó en la séptima posición en la producción de cobre, al contribuir con el 7,9 por ciento del total nacional.

- En el período acumulado entre enero y agosto, la inversión minera en la región sumó un total de US\$ 85,7 millones, lo que representó una contracción de 33,7 por ciento respecto al mismo período del año anterior. De esta manera, la región explicó el 3,2 por ciento de la inversión minera total, ocupando la décimo tercera posición.

GRÁFICO N° 1
VARIACIÓN DE LA PRODUCCIÓN MINERA
(Variación % real respecto a similar mes del año anterior)

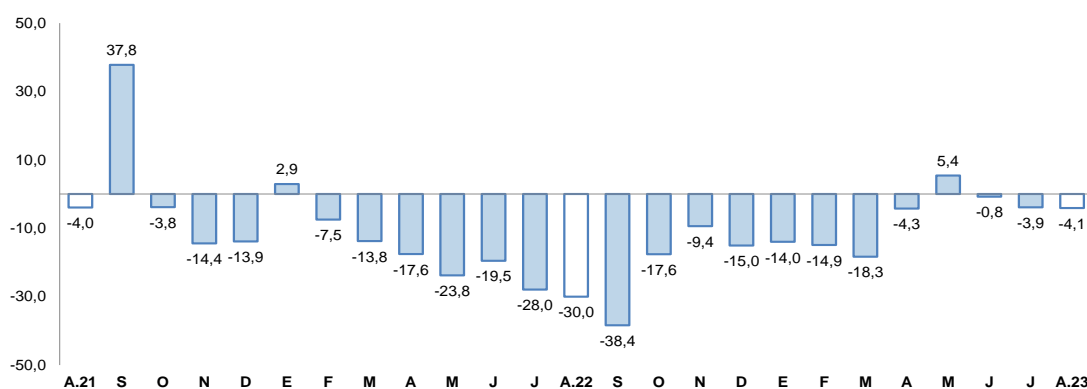

Fuente: Ministerio de Energía y Minas.
Elaboración: BCRP, Sucursal Arequipa, Departamento de Estudios Económicos

- La **cotización internacional de los principales metales**, en el mes de agosto, reportó resultados mixtos en el período intermensual. El precio promedio del cobre (US\$/TM 8 353) se contrajo en 1,1 por ciento, ante la menor demanda del metal debido al deterioro de las perspectivas de recuperación de la economía China, debido al endeudamiento del sector inmobiliario. El precio del oro (US\$/oz.tr. 1 918) retrocedió 1,6 por ciento, como resultado del incremento en el rendimiento de los bonos del Tesoro de Estados Unidos y el fortalecimiento del dólar por la perspectiva de incrementos de la Reserva Federal de los Estados Unidos. En el mismo sentido, el precio promedio de la plata (US\$/oz.tr. 23) registró una caída de 2,7 por ciento. De otro lado, el plomo (¢US\$/lb. 98) y zinc (¢US\$/lb. 109) registraron crecimientos de 2,2 y 0,1 por ciento, respectivamente.

II. CRÉDITOS Y DEPÓSITOS

1. Créditos

- Al finalizar el mes de agosto, los saldos de **créditos** registraron un saldo de S/ 2 961 millones, lo que representó una caída de 2,5 por ciento respecto a similar período del año anterior. A nivel institucional, la Banca múltiple concentró el 59,5 por ciento de las operaciones y reportó una contracción interanual de 6,7 por ciento; las Instituciones no bancarias representaron el 36,9 por ciento del total y reportaron un alza de 2,8 por ciento, ante las mayores colocaciones de las Cajas Municipales (1,6 por ciento) y las Financieras (9,8 por ciento); en tanto que, el Banco de la Nación otorgó el 3,0 por ciento de los créditos y sus saldos reportaron un crecimiento de 26,1 por ciento, y Agrobanco concentró el 0,6 por ciento restante de las colocaciones, y sus saldos registraron una expansión de 17,9 por ciento.
- Respecto al **tipo de moneda**, las operaciones en moneda nacional representaron el 96,0 por ciento del total, y reportaron una caída de 2,5 por ciento respecto a su comparativo interanual; mientras que, los créditos en moneda extranjera registraron una caída de 3,0 por ciento frente

al mismo período del año anterior. De esta manera, el **coeficiente de dolarización** para este período se ubicó en 4,0 por ciento, situándose en 0,1 puntos porcentuales por debajo del valor registrado en el mismo mes del año anterior.

- Por **tipo de crédito**, el 62,7 por ciento del total de colocaciones se orientaron al sector empresarial, reportando una contracción de 8,7 por ciento; mientras que, el 37,3 por ciento de las operaciones restantes correspondieron a préstamos personales, las cuales mostraron un crecimiento de 10,2 por ciento respecto al año anterior, como resultado de los mayores créditos para consumo (12,0 por ciento) e hipotecarios (5,0 por ciento).

CUADRO N° 6
CREDITO DIRECTO
(Saldos en millones de soles)

	Estructura %	Agosto		Var. % Nominal Ago-23 / Ago-22
		Ago-23	2022	
Banco de la Nación 1/	3,0	71	90	26,1
Agrobanco 2/	0,6	14	16	17,9
Banca múltiple	59,5	1 889	1 763	-6,7
Instituciones no bancarias	36,9	1 062	1 092	2,8
Financieras	6,2	167	183	9,8
Cajas Municipales	30,4	887	901	1,6
Cajas Rurales	0,3	8	8	-7,6
Edpymes	0,0	0	0	-
Arrendamiento Financiero	0,0	0	0	-
TOTAL	100,0	3 036	2 961	-2,5
Empresas	62,7	2 035	1 858	-8,7
Personas	37,3	1 001	1 103	10,2
Consumo	28,1	744	833	12,0
Hipotecario	9,1	257	270	5,0
MN	96,0	2 913	2 841	-2,5
ME	4,0	123	120	-3,0
ME (Millo.US\$)		32	32	0,9

1/ Considera sólo los créditos de consumo e hipotecario.

2/ No considera los créditos a las demás empresas del sistema financiero.

Fuente: SBS y AFP.

Elaboración: BCRP, Sucursal Arequipa, Departamento de Estudios Económicos.

GRAFICO N° 2
VARIACIÓN DEL CREDITO DIRECTO
(Variación % respecto a similar mes del año anterior)

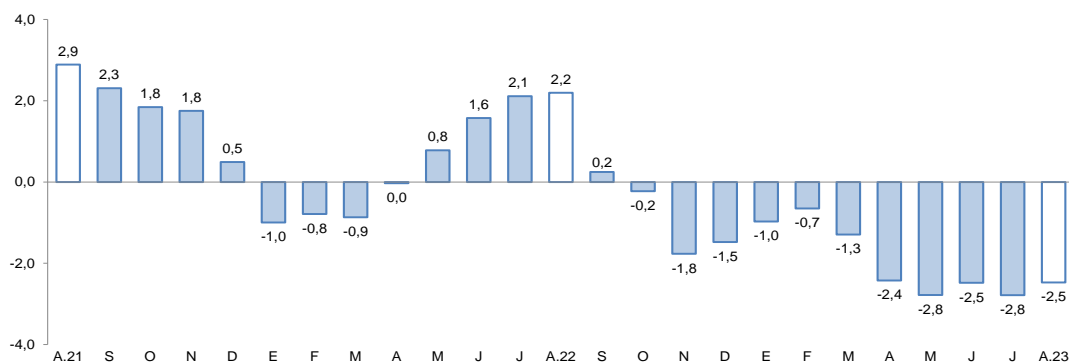

Fuente: Superintendencia de Banca, Seguros y AFP.

Elaboración: BCRP, Sucursal Arequipa, Departamento de Estudios Económicos.

- La **tasa de morosidad**, en julio, fue de 6,6 por ciento, situándose en 0,3 puntos porcentuales por debajo de la tasa registrada en el mismo mes del año anterior. De esta manera, las instituciones que registraron el mayor porcentaje de morosidad fueron Agrobanco (12,9 por ciento), las Empresas Financieras (8,6 por ciento) y las Cajas Municipales (7,6 por ciento). De

otro lado, las, la Banca Múltiple (6,1 por ciento), las Cajas Rurales de Ahorro y Crédito (5,4 por ciento) y el Banco de la Nación (1,9 por ciento), registraron las menores tasas de morosidad.

2. Depósitos

- Al finalizar agosto, los saldos de **depósitos** sumaron S/ 2 644 millones, reportando un crecimiento de 1,4 por ciento respecto al saldo del mismo mes del año anterior. Por tipo de institución, la Banca Múltiple concentró el 62,3 por ciento de las operaciones y registró una caída en sus saldos de 2,4 por ciento; las Instituciones no bancarias participaron del 24,2 por ciento del total y reportaron un incremento en sus saldos de 9,0 por ciento, ante las mayores operaciones de las Cajas Municipales (10,0 por ciento); mientras que, el Banco de la Nación capturó el 13,5 por ciento restante, y sus saldos reportaron un incremento de 7,5 por ciento.

CUADRO N° 7
DEPÓSITOS
(Saldos en millones de soles)

	Estructura %	Agosto		Var.% Nominal Ago-23 / Ago-22
		Ago-23	2022	
Banco de la Nación	13,5	333	357	7,5
Banca múltiple	62,3	1 688	1 648	-2,4
Instituciones no bancarias	24,2	586	639	9,0
Financieras	1,6	42	41	-2,7
Cajas Municipales	22,5	541	595	10,0
Cajas Rurales	0,1	3	3	-8,1
TOTAL	100,0	2 607	2 644	1,4
Vista	17,2	542	456	-16,0
Ahorro	48,8	1 399	1 289	-7,8
A plazo	34,0	666	899	35,0
MN	76,6	1 961	2 026	3,3
ME	23,4	647	618	-4,4
ME (Mill. US\$)		168	167	-0,6

Fuente: SBS y AFP

Elaboración: BCRP, Sucursal Arequipa, Departamento de Estudios Económicos.

GRÁFICO N° 3
VARIACIÓN DE LOS DEPÓSITOS 1/
(Variación % respecto a similar mes del año anterior)

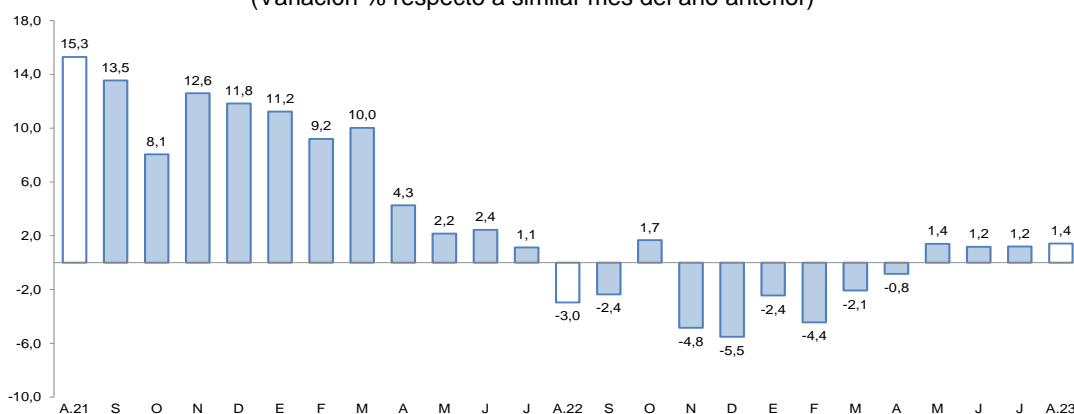

1/ Comprende Banco de la Nación, banca múltiple, cajas municipales, cajas rurales y financieras.

Fuente: Superintendencia de Banca, Seguros y AFP.

Elaboración: BCRP, Sucursal Arequipa, Departamento de Estudios Económicos.

- Por **tipo de moneda**, los depósitos en soles representaron el 76,6 por ciento del total, y sus saldos registraron un crecimiento de 3,3 por ciento; mientras que, las operaciones en moneda extranjera reportaron una contracción de 4,4 por ciento. De esta manera, el **coeficiente de dolarización** en dicho período fue de 23,4 por ciento, ubicándose en 1,4 puntos porcentuales por debajo del valor registrado en el mismo período del año anterior.

- De acuerdo con la **modalidad de captación**, los depósitos de ahorro representaron el 48,8 por ciento del total de operaciones y reportaron una caída de 7,8 por ciento; seguidos por los depósitos a plazo, que alcanzaron el 34,0 por ciento del total y cuyos saldos evidenciaron un incremento de 35,0 por ciento; mientras que, los depósitos a la vista capturaron el 17,2 por ciento restante de las operaciones y sus saldos disminuyeron en 16,0 por ciento.
- El coeficiente **colocaciones/depósitos**, en el mes de agosto, alcanzó a 1,12, ubicándose por debajo del nivel registrado en el mismo mes del año anterior (1,16).

III. EJECUCIÓN DEL PRESUPUESTO DE GASTOS DEL GOBIERNO GENERAL

1. Ejecución del gasto corriente no financiero

- En el mes de agosto, el **gasto corriente** ascendió a S/ 124 millones, cifra que se reflejó en una caída en términos reales de 6,8 por ciento frente a su comparativo interanual, como resultado de la menor ejecución de los tres niveles de gobierno: Gobierno nacional (-4,4 por ciento), Gobierno regional (-2,8 por ciento) y Gobiernos locales (-15,7 por ciento).

CUADRO N° 8
TACNA: EJECUCIÓN DEL GASTO CORRIENTE NO FINANCIERO 1/ 2
(Miles de soles)

	Agosto			Enero - Agosto		
	2022	2023	Var. % real	2022	2023	Var. % real
I. GASTOS CORRIENTES	126	124	-6,8	901	1 008	4,4
Gobierno nacional	47	47	-4,4	361	390	0,7
Gobierno regional	46	47	-2,8	366	430	9,5
Gobiernos locales	33	29	-15,7	173	188	1,2
Remuneraciones	58	58	-5,2	444	490	2,9
Gobierno nacional	20	20	-6,9	164	169	-4,4
Gobierno regional	32	33	-4,2	236	270	6,7
Gobiernos locales	6	6	-4,6	43	51	9,5
Bienes y Servicios	51	50	-5,8	319	342	0,1
Gobierno nacional	14	17	13,2	110	131	11,7
Gobierno regional	10	11	2,9	85	80	-13,1
Gobiernos locales	26	22	-19,5	124	131	-1,1
Transferencias 2/	16	15	-15,6	138	176	19,1
Gobierno nacional	12	10	-21,0	87	90	-3,3
Gobierno regional	3	3	-6,3	45	80	67,4
Gobiernos locales	1	1	25,3	6	6	-12,9
II. FORMACIÓN BRUTA DE CAPITAL	108	91	-19,6	528	514	-9,1
Gobierno nacional	5	23	326,7	50	89	65,8
Gobierno regional	20	10	-51,2	102	94	-13,9
Gobiernos locales	83	58	-33,1	376	330	-17,8
III. OTROS GASTOS DE CAPITAL 2/	1	0	-71,0	11	11	-4,5
III. GASTO NO FINANCIERO TOTAL (I+II)	234	215	-12,9	1 440	1 534	-0,6
Gobierno nacional	52	70	27,7	412	482	9,0
Gobierno regional	66	57	-18,5	478	533	3,9
Gobiernos locales	116	88	-28,0	549	518	-11,8

1/ Información actualizada al 31 de agosto de 2023.

2/ Comprende la adquisición de activos no financieros.

Fuente: MEF.

Elaboración: BCRP, Sucursal Arequipa. Departamento de Estudios Económicos.

GRÁFICO Nº 4
TACNA: VARIACIÓN DE LA INVERSIÓN PÚBLICA
 (Variación % real)

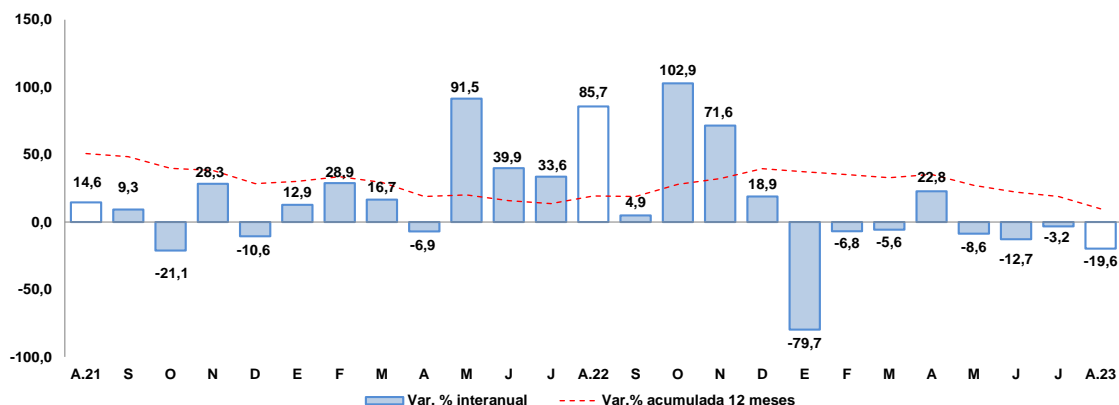

Fuente: Ministerio de Economía y Finanzas.

Elaboración: BCRP, Sucursal Arequipa, Departamento de Estudios Económicos.

- En el período acumulado entre enero y agosto, el **gasto corriente** sumó S/ 1 008 millones, registrando un crecimiento en el período interanual de 4,4 por ciento en términos reales, como resultado de la mayor ejecución de los tres niveles de gobierno: Gobierno nacional (0,7 por ciento), Gobierno regional (9,5 por ciento), y Gobiernos locales (1,2 por ciento).
- En agosto, la **inversión pública (formación bruta de capital)** alcanzó a S/ 91 millones, lo que representó una contracción de 19,6 por ciento en términos reales frente a su comparativo interanual, resultado derivado del menor gasto del Gobierno regional (-51,2 por ciento) y los Gobiernos locales (-33,1 por ciento). De otro lado, se registró una mayor ejecución del Gobierno nacional (326,7 por ciento), lo que atenuó parcialmente el resultado final.
- En el período acumulado entre enero y agosto, la **inversión pública** fue de S/ 514 millones, registrando una caída de 9,1 por ciento respecto al año anterior en términos reales, explicada por el menor dinamismo de la inversión de los Gobiernos locales (-17,8 por ciento) y del Gobierno regional (-13,9 por ciento). En contraste, el Gobierno nacional reportó una mayor ejecución en su nivel de inversión (65,8 por ciento).
- De esta manera, el avance de ejecución de la inversión pública en la región fue de 31,5 por ciento del PIM, ante la ejecución de los Gobiernos locales que reportaron un avance de 44,8 por ciento, del Gobierno regional que registró un avance en su ejecución de 21,7 por ciento y del Gobierno nacional que reportó un avance de 19,3 por ciento.
- Los principales proyectos que se ejecutaron en los tres niveles de gobierno fueron:

Por el Gobierno nacional:

- Creación del servicio educativo especializado para alumnos de segundo grado de secundaria de Educación Básica Regular con alto desempeño académico, provincia de Tacna, departamento de Tacna; por S/ 13,5 millones.
- Construcción y equipamiento de una nueva planta de tratamiento de agua potable de Calana distrito de Calana, provincia de Tacna, departamento Tacna; con un monto de inversión de S/ 3,1 millones.
- Mejoramiento de la Carretera: EMP. PE-1S D (DV. Ite) - DV. Sitajara - Ticaco - EMP. PE-38 (Tarata) por niveles de servicio, distrito de Ite, provincia de Jorge Basadre, departamento de Tacna; por S/ 1,6 millones.

- Fortalecimiento del soporte logístico para el desarrollo de la investigación y formación profesional de la Universidad Nacional Jorge Basadre Grohmann de Tacna; por un total de S/ 1,1 millones.
- Mejoramiento del servicio académico de la EAP. de Medicina Veterinaria y Zootecnia de la Facultad de Ciencias Agropecuarias de la Universidad Nacional Jorge Basadre Grohmann de Tacna; por S/ 831,5 mil.

En el **Gobierno regional**:

- Mejoramiento del servicio educativo en el nivel inicial, primaria y secundaria de la Institución Educativa Guillermo Auza Arce, distrito de Alto de la Alianza, provincia de Tacna, departamento de Tacna; con una inversión de S/ 1,9 millones.
- Mejoramiento de los servicios pedagógicos y administrativos de la Unidad de Gestión Educativa Local Jorge Basadre, distrito Locumba, provincia de Jorge Basadre, departamento de Tacna; por un monto de S/ 991,1 mil.
- Gestión de proyectos; con un monto de S/ 907,2 mil.
- Estudios de pre inversión; por un total de S/ 558,0 mil.
- Mejoramiento del servicio de educación primaria y secundaria de la I.E. 43505 Gustavo Pons Muzzo, distrito de Pocollay, provincia de Tacna, departamento de Tacna; con S/ 495,0 mil.

Por los **Gobiernos locales**:

- Construcción de un sistema de almacenamiento y regulación en el sector de la Quebrada Coltani para mejoramiento de áreas agrícolas, distrito de Ilabaya, provincia de Jorge Basadre, departamento de Tacna; con una inversión de S/ 9,2 millones.
- Mejoramiento de la Carretera Ilabaya - Cambaya - Camilaca, distrito de Ilabaya, provincia de Jorge Basadre, departamento de Tacna; por S/ 3,1 millones.
- Mejoramiento del servicio de transitabilidad vial interurbana de la Vía Vecinal TA-526 en la localidad de Coraguaya, distrito de Ilabaya, provincia de Jorge Basadre, departamento de Tacna; por un total de S/ 2,9 millones.
- Creación del servicio de espacios públicos urbanos Parque Central en la Habilitación Urbana PROMUVI Viñani Ampliación I Etapa, distrito de Coronel Gregorio Albarracín Lanchipa, provincia de Tacna, departamento de Tacna; con un monto de inversión de S/ 2,9 millones.
- Estudios de pre inversión; con un monto de S/ 2,5 millones.



IV. ANEXOS

ANEXO 1

TACNA: PRODUCCIÓN AGROPECUARIA 1/
(Toneladas métricas)

PRODUCTOS	2022					2023								
	AGO	SET	OCT	NOV	DIC	ENE	FEB	MAR	ABR	MAY	JUN	JUL	AGO	
AGRICOLA														AGRICOLA
Cebolla	1 482	587	195	194	349	1 181	1 160	2 507	2 923	1 423	461	242	585	Cebolla
Olivo	9 505	0	0	0	0	0	270	9 767	10 342	48 000	53 600	21 500	2 500	Olivo
Orégano	352	365	1 738	1 849	1 022	358	369	408	2 169	1 757	360	320	165	Orégano
Sandia	0	130	700	3 220	4 547	3 640	3 500	1 848	1 650	1 470	0	0	0	Sandia
Alfalfa	23 623	24 022	24 274	24 577	25 726	26 465	26 718	26 399	25 655	25 451	24 877	24 856	24 597	Alfalfa
Ají	61	135	73	108	912	1 455	2 776	1 846	1 830	1 373	2 276	900	250	Ají
Maíz amiláceo	9	6	12	0	0	0	6	6	56	78	1 335	123	9	Maíz amiláceo
Maíz chala	9 044	7 964	8 420	7 817	6 642	7 134	8 449	7 354	6 695	8 176	7 988	7 685	7 211	Maíz chala
Maíz choclo	133	188	139	115	90	126	341	657	198	25	64	49	31	Maíz choclo
Papa	343	283	238	175	171	584	1 297	2 761	2 328	587	92	105	197	Papa
Pimiento	162	190	264	325	352	484	440	418	414	282	145	127	168	Pimiento
Tomate	452	639	635	579	882	990	1 551	1 606	1 223	1 359	1 269	1 110	1 214	Tomate
Vid	0	0	0	0	0	1 707	2 841	1 992	125	0	0	0	0	Vid
Zapallo	1 553	5 877	2 022	1 007	867	2 362	1 501	1 122	802	446	129	706	3 207	Zapallo
PECUARIO														PECUARIO
Carne de ave 2/	1 573	1 544	1 527	1 510	1 617	1 539	1 324	1 630	1 660	1 701	1 608	1 654	1 499	Carne de ave 2/
Carne de porcino 2/	248	242	236	244	256	229	239	239	237	249	254	258	256	Carne de porcino 2/
Carne de vacuno 2/	84	87	80	86	94	71	82	81	81	80	87	87	89	Carne de vacuno 2/
Huevo	464	421	445	389	392	409	417	419	448	410	414	425	435	Huevo
Leche	1 977	1 920	1 961	2 001	2 003	2 044	1 569	1 990	2 005	1 997	1 930	1 896	1 975	Leche
Otros Pecuarios														Otros Pecuarios
Carne de alpaca 2/	22	23	19	20	22	18	19	16	19	21	26	26	21	Carne de alpaca 2/
Carne de llama 2/	14	14	13	13	14	10	11	11	12	12	14	14	14	Carne de llama 2/
Carne de caprino 2/	8	8	8	8	8	5	6	6	7	7	8	8	8	Carne de caprino 2/
Carne de ovino	18	18	17	18	18	14	15	16	16	17	17	17	18	Carne de ovino

1/ Cifras preliminares.

2/ Peso neto.

Fuente: Ministerio de Agricultura y Gerencia Regional de Agricultura y Riego-Tacna.

Elaboración: BCRP - Sucursal Arequipa. Departamento de Estudios Económicos.



ANEXO 2

**TACNA: EXTRACCIÓN DE ESPECIES HIDROBIOLÓGICAS 1/
(Toneladas métricas)**

ESPECIES	2022					2023								ESPECIES
	AGO	SET	OCT	NOV	DIC	ENE	FEB	MAR	ABR	MAY	JUN	JUL	AGO	
CHD 2/	241	422	3695	1482	549	446	270	685	939	1241	453	579	758	CHD 2/
1. Fresco	183	351	2483	837	230	176	191	259	879	1148	424	471	702	1. Fresco
2. Congelado	25	59	679	306	316	253	59	267	44	68	29	108	55	2. Congelado
3. Seco	1	0	0	0	0	0	0	0	1	1	0	0	1	3. Seco
4. Enlatado	32	12	533	339	2	16	20	159	16	25	0	0	0	4. Enlatado

1/ Cifras preliminares

2/ Consumo Humano Directo.

Fuente: Ministerio de la Producción -Tacna.

Elaboración: BCRP - Sucursal Arequipa. Departamento de Estudios Económicos.

ANEXO 3

**TACNA: PRODUCCIÓN MINERA 1/
(unidades recuperables)**

PRODUCTOS	2022					2023								PRODUCTOS
	AGO	SET	OCT	NOV	DIC	ENE	FEB	MAR	ABR	MAY	JUN	JUL	AGO	
MINERÍA METÁLICA														MINERÍA METÁLICA
Cobre (TMF)	13 577	13 312	15 106	14 462	16 884	14 461	13 680	13 939	14 045	15 538	14 334	14 466	16 972	Cobre (TMF)
Oro (KGF)	176	164	170	180	166	269	137	197	143	150	161	157	179	Oro (KGF)
Plata (KGF)	5 878	5 519	6 309	5 751	6 819	6 076	5 902	6 170	5 805	6 894	6 334	6 289	6 657	Plata (KGF)
Molibdeno (TMF)	398	368	496	557	567	588	371	387	486	469	268	327	0	Molibdeno (TMF)

1/ Cifras preliminares.

Fuente: Ministerio de Energía y Minas.

Elaboración: BCRP - Sucursal Arequipa. Departamento de Estudios Económicos.



ANEXO 4

**TACNA: IMPORTACIONES 1/
(Valor FOB - Millones de US\$)**

DESCRIPCIÓN	2022					2023								DESCRIPCIÓN
	AGO	SET	OCT	NOV	DIC	ENE	FEB	MAR	ABR	MAY	JUN	JUL	AGO	
I. BIENES DE CONSUMO	27,1	26,2	23,0	23,4	18,2	15,1	15,1	20,7	22,0	19,2	19,4	17,5	16,1	I. BIENES DE CONSUMO
Bienes de Consumo no Duradero	24,0	23,7	19,9	20,2	15,4	11,8	12,2	17,8	19,1	16,7	16,9	15,6	13,6	Bienes de Consumo no Duradero
Bienes de Consumo Duradero	3,2	2,5	3,1	3,2	2,7	3,4	2,9	2,9	3,0	2,4	2,5	1,9	2,4	Bienes de Consumo Duradero
II. INSUMOS	22,5	24,4	25,3	20,8	23,9	16,2	19,0	20,5	12,7	13,6	15,0	14,8	15,5	II. INSUMOS
Combustibles, Lubricantes y Conexos	0,7	0,8	0,7	0,5	0,3	0,6	1,1	0,1	0,3	0,2	1,0	0,7	1,0	Combustibles, Lubricantes y Conexos
Materias Primas para la Agricultura	2,9	3,3	3,5	2,9	2,4	1,7	4,6	3,5	1,2	0,6	1,2	0,9	0,8	Materias Primas para la Agricultura
Materias Primas para la Industria	18,9	20,2	21,2	17,5	21,2	13,9	13,2	16,9	11,3	12,7	12,8	13,3	13,7	Materias Primas para la Industria
III. BIENES DE CAPITAL	55,3	74,6	96,8	55,7	68,3	31,1	62,0	69,8	46,6	64,6	68,2	70,3	67,6	III. BIENES DE CAPITAL
Materiales de Construcción	3,1	1,9	3,0	2,9	2,5	1,9	2,1	2,7	2,8	1,9	1,5	1,9	1,9	Materiales de Construcción
Bienes de Capital para la Agricultura	0,9	0,8	0,7	0,5	0,2	0,5	0,3	0,2	0,4	0,4	0,2	0,2	0,3	Bienes de Capital para la Agricultura
Bienes de Capital para la Industria	14,7	17,7	14,7	12,7	16,0	10,1	15,3	12,5	12,4	13,3	13,4	13,6	17,2	Bienes de Capital para la Industria
Equipos de Transporte	36,6	54,2	78,3	39,6	49,6	18,6	44,2	54,4	30,9	49,1	53,2	54,5	48,2	Equipos de Transporte
TOTAL	105,0	125,2	145,1	99,9	110,4	62,4	96,1	111,0	81,3	97,4	102,6	102,6	99,1	TOTAL

1/ Cifras preliminares.

Fuente: SUNAT.

Elaboración: BCRP - Sucursal Arequipa. Departamento de Estudios Económicos.

ANEXO 5

TACNA: ESTRUCTURA DE IMPORTACIONES POR PRINCIPALES PAÍSES DE ORIGEN
ENERO - AGOSTO
(Valor FOB - Millones de US\$)

País	Principales Productos	% del Total	Valor FOB acumulado	Estructura % por país
Chile		29,2	220,0	100,0%
	Demás partes destinadas a las máquinas (grúas)		28,9	13,1%
	Manzanas frescas		16,9	7,7%
	Preparaciones para concentración de minerales		9,3	4,2%
	Bolas y artículos similares para molinos		6,0	2,7%
	Las demás partes de bombas para líquidos		5,9	2,7%
	Los demás desperdicios defundición		5,4	2,5%
	Abrigos de fibras sintéticas		4,5	2,1%
	Los demás cables de acero		4,3	2,0%
	Otros		138,8	63,1%
Reino Unido		25,0	188,2	100,0%
	Vehículos diesel para transporte de mercancías		106,1	56,4%
	Tractores		60,0	31,9%
	Los demás Vehículos automóbiles para transporte		17,5	9,3%
	Otros		4,5	2,4%
Brasil		21,7	163,7	100,0%
	Los demás Vehículos automóbiles para transporte		37,2	22,7%
	Vehículos diesel para transporte de mercancías		34,7	21,2%
	Tractores		32,7	20,0%
	Camionetas pick-up ensambladas superior a 9,3 t		18,7	11,4%
	Vehículos de peso total con carga > a 6,2 t		8,4	5,1%
	Otros		32,0	19,6%
Estados Unidos		5,9	44,1	100,0%
	Otros aceites lubricantes		4,0	9,1%
	Demás partes destinadas a las máquinas (grúas)		3,1	7,0%
	Otros artículos para usos técnicos		1,8	4,1%
	Los demás cables de acero		1,8	4,0%
	Otros		33,5	75,9%
República Popular De China		5,6	42,3	100,0%
	Hidrogenosulfuro (sulfhidrato) de sodio		6,5	15,4%
	Calzas y demás artículos de calcetería de fibras sintéticas		6,4	15,1%
	Las demás suéteres de fibras acrílicas o modacrílicas		4,4	10,3%
	Otros		25,0	59,2%
Argentina		2,8	21,2	100,0%
	Lanas enrollados en bola		2,7	12,7%
	Los demás medicamentos para uso veterinario		1,1	5,3%
	Otros		17,4	82,0%
Otros		9,8	73,8	
TOTAL		100,0	753,2	

Fuente: SUNAT

Elaboración: BCRP - Sucursal Arequipa. Departamento de Estudios Económicos.



ANEXO 6

TACNA: ESTRUCTURA DE IMPORTACIONES POR PRINCIPALES PRODUCTOS
ENERO - AGOSTO
(Valor FOB - Millones de US\$)

Producto	% del Total	Valor FOB acumulado	Estructura % por producto
Vehículos diesel para transporte de mercancías	18,7	140,8	100,0%
Reino Unido		106,1	75,4%
Brasil		34,7	24,6%
Otros		0,0	0,0%
Tractores	12,3	92,7	100,0%
Reino Unido		60,0	64,7%
Brasil		32,7	35,3%
Otros		0,0	0,0%
Los demás Vehículos automóviles para transporte	7,3	54,8	100,0%
Brasil		37,2	67,8%
Reino Unido		17,5	31,9%
Otros		0,1	0,2%
Las demás partes destinadas a las máquinas (grúas)	4,5	34,1	100,0%
Chile		28,9	84,8%
Estados Unidos		3,1	9,0%
Otros		2,1	6,2%
Vehículos para transporte de mercancías, superior a 9,3 t	2,8	20,9	100,0%
Brasil		18,7	89,9%
Reino Unido		2,0	9,4%
Otros		0,1	0,7%
Manzanas frescas	2,2	16,9	100,0%
Chile		16,9	100,0%
Otros		0,0	0,0%
Los demás calzados que cubran el tobillo	1,7	12,5	100,0%
Brasil		7,3	58,6%
Zonas Francas Del Perú		1,5	11,7%
Otros		3,7	29,7%
Sulfuro de sodio	1,6	12,0	100,0%
República Popular De China		6,5	54,1%
Otros		5,5	45,9%
Otros	48,9	368,5	
TOTAL	100,0	753,2	

Fuente: SUNAT.

Elaboración: BCRP - Sucursal Arequipa. Departamento de Estudios Económicos.



ANEXO 7

TACNA: INGRESOS RECAUDADOS POR EL GOBIERNO CENTRAL (Millones de soles)														
	2022					2023								
	AGO	SEP	OCT	NOV	DIC	ENE	FEB	MAR	ABR	MAY	JUN	JUL	AGO	
I. INGRESOS TRIBUTARIOS	108	117	138	111	107	89	86	109	90	93	101	88	93	I. INGRESOS TRIBUTARIOS
1. Impuesto a los Ingresos	13	11	11	11	13	13	12	15	23	11	9	10	12	1. Impuesto a los Ingresos
- Personas Naturales	5	3	3	3	4	4	4	4	4	4	3	5	5	- Personas Naturales
- Personas Jurídicas	8	8	8	8	9	9	7	8	7	6	5	5	7	- Personas Jurídicas
- Regularizaciones	0	0	0	0	0	0	0	4	12	2	0	0	0	- Regularizaciones
2. Impuesto a la Importación	6	6	6	6	5	4	3	5	4	5	5	4	3	2. Impuesto a la Importación
3. Impuesto General a las Ventas	87	97	118	91	86	71	69	86	60	73	79	70	76	3. Impuesto General a las Ventas
- Operaciones Internas	8	8	7	9	10	9	8	10	8	9	8	7	8	- Operaciones Internas
- Operaciones Externas	79	89	111	82	76	62	61	76	52	64	71	64	68	- Operaciones Externas
4. Impuesto Selectivo al Consumo	0	1	1	1	1	0	0	0	1	1	6	1	0	4. Impuesto Selectivo al Consumo
5. Otros Ingresos Tributarios	2	2	2	2	2	2	2	2	2	3	2	2	2	5. Otros Ingresos Tributarios
II. INGR. NO TRIBUTARIOS	0	0	0	0	0	0	0	0	0	0	0	0	0	II. INGR. NO TRIBUTARIOS
INGRESOS CORRIENTES (I+II)	109	117	138	111	108	90	86	109	90	93	101	88	93	INGRESOS CORRIENTES (I+II)

1/ Cifras preliminares.

Fuente: SUNAT.

Elaboración: BCRP - Sucursal Arequipa. Departamento de Estudios Económicos.



ANEXO 8

TACNA: EJECUCIÓN DE GASTOS DEL GOBIERNO NACIONAL 3/
(Millones de soles)

	2022					2023								
	AGO	SET	OCT	NOV	DIC	ENE	FEB	MAR	ABR	MAY	JUN	JUL	AGO	
GASTOS NO FINANCIEROS	52	52	55	89	87	45	59	56	59	61	62	69	70	GASTOS NO FINANCIEROS
A. GASTOS CORRIENTES	47	45	49	47	67	43	47	48	50	47	53	55	47	A. GASTOS CORRIENTES
1. Remuneraciones	20	20	19	21	25	21	18	20	21	22	22	24	20	1. Remuneraciones
2. Bienes y servicios	14	14	15	18	23	11	14	18	16	18	19	19	17	2. Bienes y servicios
3. Transferencias 1/	12	11	15	8	18	12	14	11	13	7	11	12	10	3. Transferencias 1/
B. GASTOS DE CAPITAL	5	7	6	42	20	2	13	7	10	14	10	14	23	B. GASTOS DE CAPITAL
1. Formación bruta de capital	5	7	5	28	16	2	13	7	9	14	8	14	23	1. Formación bruta de capital
2. Otros gastos de capital 2/	0	0	0	15	4	0	0	0	0	0	1	0	0	2. Otros gastos de capital 2/

1/ Incluye el pago de pensiones, donaciones, transferencias y otros gastos corrientes.

2/ Incluye donaciones y transferencias.

3/ Información actualizada al 31 de agosto de 2023.

Fuente: MEF

Elaboración: BCRP, Sucursal Arequipa. Departamento de Estudios Económicos.

ANEXO 9

TACNA: EJECUCIÓN DE GASTOS DEL GOBIERNO REGIONAL 3/
(Millones de soles)

	2022					2023								
	AGO	SET	OCT	NOV	DIC	ENE	FEB	MAR	ABR	MAY	JUN	JUL	AGO	
GASTOS NO FINANCIEROS	66	71	68	99	109	51	50	57	67	64	124	64	57	GASTOS NO FINANCIEROS
A. GASTOS CORRIENTES	46	42	44	55	79	50	42	45	47	49	99	51	47	A. GASTOS CORRIENTES
1. Remuneraciones	32	29	32	35	41	41	31	31	34	33	33	35	33	1. Remuneraciones
2. Bienes y servicios	10	10	10	16	32	5	7	11	10	12	12	12	11	2. Bienes y servicios
3. Transferencias 1/	3	3	3	4	6	4	4	3	3	4	54	5	3	3. Transferencias 1/
B. GASTOS DE CAPITAL	21	29	24	45	30	1	8	12	20	15	24	12	10	B. GASTOS DE CAPITAL
1. Formación bruta de capital	20	11	24	24	30	1	8	12	19	13	19	12	10	1. Formación bruta de capital
2. Otros gastos de capital 2/	1	18	0	20	0	0	0	0	1	2	6	0	0	2. Otros gastos de capital 2/

1/ Incluye el pago de pensiones, donaciones, transferencias y otros gastos corrientes.

2/ Incluye donaciones y transferencias.

3/ Información actualizada al 31 de agosto de 2023.

Fuente: MEF

Elaboración: BCRP, Sucursal Arequipa. Departamento de Estudios Económicos.



ANEXO 10

**TACNA: EJECUCIÓN DE GASTOS DE LOS GOBIERNOS LOCALES 3/
(Millones de soles)**

	2022					2023								
	AGO	SET	OCT	NOV	DIC	ENE	FEB	MAR	ABR	MAY	JUN	JUL	AGO	
GASTOS NO FINANCIEROS	116	66	105	109	204	8	34	73	70	83	76	86	88	GASTOS NO FINANCIEROS
A. GASTOS CORRIENTES	33	22	34	34	64	7	15	25	25	27	28	32	29	A. GASTOS CORRIENTES
1. Remuneraciones	6	3	8	7	17	5	6	7	7	5	7	9	6	1. Remuneraciones
2. Bienes y servicios	26	17	25	26	46	2	9	17	18	21	20	23	22	2. Bienes y servicios
3. Transferencias 1/	1	2	2	1	1	0	0	1	1	1	1	1	1	3. Transferencias 1/
B. GASTOS DE CAPITAL	83	44	71	75	139	1	20	49	45	56	48	54	59	B. GASTOS DE CAPITAL
1. Formación bruta de capital	83	44	71	75	139	1	20	49	45	56	48	54	58	1. Formación bruta de capital
2. Otros gastos de capital 2/	0	0	0	0	0	0	0	0	0	0	0	0	0	2. Otros gastos de capital 2/

1/ Incluye el pago de pensiones, donaciones, transferencias y otros gastos corrientes.

2/ Incluye donaciones y transferencias.

3/ Información actualizada al 31 de agosto de 2023.

Fuente: MEF

Elaboración: BCRP, Sucursal Arequipa. Departamento de Estudios Económicos.

ANEXO 11

TACNA: CRÉDITOS
(Saldo en millones de soles)

ENTIDADES	2022					2023								ENTIDADES
	AGO	SET	OCT	NOV	DIC	ENE	FEB	MAR	ABR	MAY	JUN	JUL	AGO	
I. BANCO DE LA NACIÓN	71	72	72	72	74	62	75	79	80	83	85	87	90	I. BANCO DE LA NACIÓN
II. AGROBANCO	14	15	15	15	15	15	15	14	15	16	16	16	16	II. AGROBANCO
III. BANCA MÚLTIPLE	1 889	1 883	1 874	1 848	1 827	1 806	1 791	1 778	1 779	1 777	1 781	1 769	1 763	III. BANCA MÚLTIPLE
IV. INSTIT. NO BANCARIAS	1 062	1 070	1 078	1 080	1 078	1 068	1 071	1 080	1 084	1 086	1 089	1 092	1 092	IV. INSTIT. NO BANCARIAS
Empresas Financieras	167	168	172	177	178	175	176	179	180	183	184	186	183	Empresas Financieras
Cajas Municipales	887	894	898	896	893	886	887	893	896	896	898	898	901	Cajas Municipales
Cajas Rurales	8	8	8	8	7	7	7	8	8	8	8	8	8	Cajas Rurales
Empresas de Crédito	0	0	0	0	0	0	0	0	0	0	0	0	0	Empresas de Crédito
TOTAL (I+II+III)	3 036	3 038	3 039	3 016	2 994	2 952	2 952	2 951	2 958	2 962	2 971	2 964	2 961	TOTAL (I+II+III)
Moneda Nacional	2 913	2 909	2 906	2 898	2 878	2 830	2 835	2 836	2 844	2 845	2 858	2 852	2 841	Moneda Nacional
Moneda Extranjera	123	129	133	118	116	121	117	115	113	117	112	112	120	Moneda Extranjera

Fuente: SBS y AFP.

Elaboración: BCRP, Sucursal Arequipa. Departamento de Estudios Económicos.



ANEXO 12

TACNA: DEPÓSITOS
(Saldo en millones de soles)

ENTIDADES	2022					2023								ENTIDADES
	AGO	SET	OCT	NOV	DIC	ENE	FEB	MAR	ABR	MAY	JUN	JUL	AGO	
I. BANCO DE LA NACIÓN	333	326	330	327	347	343	339	337	336	338	365	354	357	I. BANCO DE LA NACIÓN
II. BANCA MÚLTIPLE	1 688	1 695	1 688	1 655	1 650	1 677	1 590	1 738	1 650	1 646	1 578	1 630	1 648	II. BANCA MÚLTIPLE
III. INSTIT. NO BANCARIAS	586	601	605	612	612	613	616	623	628	631	640	637	639	III. INST. NO BANCARIAS
Empresas Financieras	42	43	43	44	45	45	45	45	45	45	45	46	41	Empresas Financieras
Cajas Municipales	541	555	559	565	565	565	568	575	580	583	591	588	595	Cajas Municipales
Cajas Rurales	3	3	3	3	3	3	3	3	3	3	3	3	3	Cajas Rurales
TOTAL (I+II+III)	2 607	2 622	2 624	2 593	2 610	2 633	2 544	2 699	2 614	2 615	2 583	2 621	2 644	TOTAL (I+II+III)
Moneda Nacional	1 961	1 992	1 977	1 966	1 977	2 005	1 915	2 062	1 988	1 991	1 977	2 021	2 026	Moneda Nacional
Moneda Extranjera	647	630	646	627	633	628	629	637	626	624	605	600	618	Moneda Extranjera

Fuente: SBS y AFP.

Elaboración: BCRP, Sucursal Arequipa. Departamento de Estudios Económicos.