

**BANCO CENTRAL DE RESERVA DEL PERU**

**SUCURSAL AREQUIPA**



**TACNA: Síntesis de Actividad Económica**

**Mayo 2023<sup>1</sup>**

**Departamento de Estudios Económicos**

---

<sup>1</sup> En el presente informe participaron: Lizzie Jugo, Nilda Cabrera y Alberto Carrasco.

# ÍNDICE

*Página*

- RESUMEN EJECUTIVO ..... 2**
- I. ACTIVIDAD PRODUCTIVA..... 5**
  - 1. Actividad primaria ..... 5
    - 1.1 Sector agropecuario ..... 5
    - 1.2 Sector pesca..... 7
    - 1.3 Sector minería ..... 7
- II. CRÉDITOS Y DEPÓSITOS ..... 8**
  - 1. Créditos ..... 8
  - 2. Depósitos..... 10
- III. EJECUCIÓN DEL PRESUPUESTO DE GASTOS DEL GOBIERNO GENERAL..... 11**
  - 1. Ejecución del gasto corriente no financiero..... 11
- IV. ANEXOS ..... 15**

**RESUMEN EJECUTIVO**

---

## Principales hechos de importancia

- En mayo, se registraron resultados mixtos en la actividad primaria. El **sector agropecuario** reportó una caída de 13,1 por ciento; mientras que, el **sector minero** mostró un crecimiento de 5,4 por ciento y la **actividad pesquera** registró una expansión de 358,8 por ciento frente a su comparativo interanual.
- En cuanto a **otros indicadores de la actividad económica**, al mes de mayo, los saldos de **créditos** en la región reportaron una caída de 2,8 por ciento, mientras que los **depósitos** registraron un crecimiento de 1,4 por ciento frente al resultado alcanzado en el mismo período del año anterior. De otro lado, en mayo, la **inversión pública** registró una caída en términos reales de 8,9 por ciento.

## Actividad primaria

- En el mes de mayo, el **sector agropecuario** reportó una caída de 13,1 por ciento en términos interanuales, explicada fundamentalmente por la menor producción agrícola (-13,8 por ciento), ante las menores áreas cosechadas de productos orientados al mercado externo y agroindustria (-13,6 por ciento) y al mercado interno (-16,8 por ciento). Asimismo, se registró un menor dinamismo en el subsector pecuario (-3,7 por ciento). Entre enero y mayo, la actividad agropecuaria acumuló una contracción de 9,8 por ciento, como resultado de la menor actividad agrícola (-11,1 por ciento) y pecuaria (-3,1 por ciento).
- El **sector pesquero**, en mayo, registró una expansión equivalente a 358,8 por ciento frente a su comparativo interanual, como resultado de la mayor extracción de especies marinas destinadas al consumo humano directo (188,3 por ciento), en las líneas de fresco (256,5 por ciento), seco (356,0 por ciento) además de enlatado, que creció en más de mil por ciento. En el período acumulado entre enero y mayo, el sector reportó una caída de 54,9 por ciento frente al resultado alcanzado en el mismo período del año anterior.
- En mayo, la **actividad minera** reportó un crecimiento de 5,4 por ciento en el período interanual, como resultado de la mayor producción de cobre (28,4 por ciento) y plata (34,7 por ciento). Entre los meses de enero y mayo, la producción minera reportó una contracción de 9,7 por ciento respecto al mismo período del año anterior, como resultado de los menores volúmenes en la producción de molibdeno (-42,7 por ciento).

## Otros indicadores de actividad económica

- Al término del mes de mayo, el saldo de **créditos** en la región alcanzó a S/ 2 962 millones, lo que representó una caída de 2,8 por ciento frente al mismo período del año anterior, principalmente por las menores colocaciones de la Banca Múltiple (-6,9 por ciento). De otro lado, los **depósitos** totalizaron S/ 2 615 millones y registraron una expansión de 1,4 por ciento respecto su comparativo interanual, ante las mayores captaciones a plazo (43,6 por ciento).
- En mayo, la **inversión pública** (formación bruta de capital) sumó S/ 83 millones, lo que representó una contracción de 8,9 por ciento en términos reales frente a su comparativo interanual, como consecuencia del menor gasto del Gobierno nacional (-12,6 por ciento) y los Gobiernos locales (-12,1 por ciento). Entre enero y mayo, la inversión pública acumuló S/ 268 millones, registrando una caída de 5,6 por ciento respecto al año anterior en términos reales, explicada por el menor dinamismo de la inversión de los Gobiernos locales (-9,6 por ciento) y el Gobierno regional (-13,2 por ciento).

**CUADRO N° 1**  
**OTROS INDICADORES DE ACTIVIDAD ECONOMICA**  
 (Variación % respecto a similar mes del año anterior)

	<b>Dic.22</b>	<b>Ene.23</b>	<b>Feb.23</b>	<b>Mar.23</b>	<b>Abr.23</b>	<b>May.23</b>
Crédito total 1/	↓ -1,5	↓ -1,0	↓ -0,7	↓ -1,3	↓ -2,4	↓ -2,8
Depósitos 1/	↓ -5,5	↓ -2,4	↓ -4,4	↓ -2,1	↓ -0,8	↑ 1,4
Inversión Pública 2/	↑ 18,9	↓ -79,7	↓ -6,8	↓ -5,6	↑ 22,8	↓ -8,9

1/ En términos nominales.

2/ En términos reales.

Fuente: BCRP – Sucursal Arequipa, SBS, SUNAT y MEF.

## I. ACTIVIDAD PRODUCTIVA

### 1. Actividad primaria

#### 1.1 Sector agropecuario

- En mayo, el **sector agropecuario** reportó una caída de 13,1 por ciento en términos interanuales, explicada fundamentalmente por la menor producción agrícola (-13,8 por ciento), ante las menores áreas cosechadas de productos orientados al mercado externo y agroindustria (-13,6 por ciento), así como al mercado interno (-16,8 por ciento). Asimismo, se registró un menor dinamismo en el subsector pecuario (-3,7 por ciento). Entre los meses de enero y mayo, la actividad agropecuaria acumuló una contracción de 9,8 por ciento, como resultado de la menor actividad agrícola (-11,1 por ciento) y pecuaria (-3,1 por ciento).

**CUADRO N° 2**  
**SECTOR AGROPECUARIO 1/**  
(Miles de toneladas)

Subsectores	Estructura Porcentual 2021 2/	Mayo			Enero-Mayo					
		2022	2023	Var. %	Contribución al crecimiento 3/		2022	2023	Var. %	Contribución al crecimiento 3/
<b>SECTOR AGRÍCOLA</b>	<b>76,4</b>			<b>-13,8</b>	<b>-12,8</b>				<b>-11,1</b>	<b>-9,3</b>
<b>Orientada al mercado externo agroindustria 2/</b>	<b>59,1</b>			<b>-13,6</b>	<b>-12,4</b>				<b>-13,7</b>	<b>-10,8</b>
Cebolla	1,0	2,4	1,4	-40,5	-0,3	9,1	7,6	-16,2	-0,2	
Olivo	47,0	56,1	48,3	-13,8	-10,6	85,8	68,7	-19,9	-10,9	
Orégano	8,2	2,0	1,8	-12,5	-0,8	4,2	4,9	17,2	1,1	
Sandía	0,8	0,0	1,5	-	-	5,4	12,1	123,6	0,8	
Vid	1,8	0,0	0,0	-	-	6,6	6,7	1,4	0,0	
<b>Orientada al mercado interno :</b>	<b>17,3</b>			<b>-16,8</b>	<b>-1,5</b>				<b>-1,1</b>	<b>-0,2</b>
Alfalfa	5,7	24,6	25,5	3,3	0,0	123,6	130,7	5,7	0,2	
Aji	2,3	1,6	1,4	-13,4	-0,2	10,2	9,3	-9,4	-0,4	
Frijol Vainita	0,1	0,0	0,0	-	-	0,0	0,0	-	-	
Maíz amiláceo	0,4	0,0	0,1	110,8	0,0	0,1	0,1	86,7	0,0	
Maíz chala	2,1	8,1	8,2	0,7	0,0	40,9	37,8	-7,5	-0,1	
Maíz choclo	0,2	0,2	0,0	-85,1	-0,1	1,0	1,3	40,2	0,1	
Melocotón	0,2	0,0	0,0	-	-	0,5	0,7	35,0	0,1	
Papa	0,6	1,0	0,6	-42,3	-0,1	8,8	7,6	-14,0	-0,2	
Pera	0,2	0,6	0,6	-6,0	0,0	1,1	1,0	-5,7	0,0	
Pimiento	0,3	0,0	0,3	4/	-	1,2	2,0	70,5	0,3	
Tomate	1,0	0,4	1,4	212,4	0,4	5,7	6,7	17,7	0,2	
Zapallo	1,1	0,1	0,4	669,0	0,1	6,0	6,2	3,3	0,0	
<b>SECTOR PECUARIO</b>	<b>23,6</b>			<b>-3,7</b>	<b>-0,3</b>				<b>-3,1</b>	<b>-0,5</b>
Carne de ave 5/	13,6	1,8	1,7	-4,6	-0,2	8,2	7,9	-3,7	-0,3	
Carne de ovino 5/	0,1	0,0	0,0	1,9	0,0	0,1	0,1	1,6	0,0	
Carne de porcino 5/	1,8	0,2	0,2	4,2	0,0	1,2	1,2	1,6	0,0	
Carne de vacuno 5/	0,8	0,1	0,1	-0,4	0,0	0,4	0,4	0,6	0,0	
Fibra Alpaca	0,3	0,0	0,0	-	-	0,0	0,0	-	-	
Huevos	3,1	0,4	0,4	-5,9	-0,1	2,3	2,1	-7,0	-0,2	
Leche	3,7	2,1	2,0	-3,6	0,0	9,7	9,6	-1,3	0,0	
<b>SECTOR AGROPECUARIO</b>	<b>100,0</b>			<b>-13,1</b>	<b>-13,1</b>				<b>-9,8</b>	<b>-9,8</b>

1/ Cifras preliminares.

2/ Estimado a precios de 2007.

3/ En base a la estructura de similar periodo de 2022.

4/ Variación mayor a 1 000 por ciento.

5/ Peso neto.

Fuente: Ministerio de Agricultura y Riego y Gerencia Regional de Agricultura y Riego - Tacna.

Elaboración: BCRP - Sucursal Arequipa. Departamento de Estudios Económicos.

- El menor dinamismo registrado en el **subsector agrícola** se explicó principalmente por las menores áreas cosechadas destinadas al mercado externo y agroindustria (-13,6 por ciento), donde se reportó una menor producción de olivo (-13,8 por ciento), cebolla (-40,5 por ciento) y orégano (-12,5 por ciento). Además, se registró una menor producción orientada al mercado interno (-16,8 por ciento), es el caso de cultivos como aji (-13,4 por ciento), maíz choclo (-85,1 por ciento) y papa (-42,3 por ciento), entre los principales.

- Entre enero y mayo, la actividad agrícola acumuló una caída de 11,1 por ciento, como resultado del menor dinamismo en la producción orientada al mercado externo y agroindustria de 13,7 por ciento, es el caso de olivo (-19,9 por ciento) y cebolla (-16,2 por ciento). De otro lado, los cultivos dirigidos al mercado interno disminuyeron en 1,1 por ciento, como resultado de la menor producción de ají (-9,4 por ciento), maíz chala (-7,5 por ciento) y papa (-14,0 por ciento), entre los principales.
- El **subsector pecuario**, en mayo, reportó una contracción de 3,7 por ciento, como resultado de la menor producción de carne de ave (-4,6 por ciento), carne de vacuno (-0,4 por ciento), huevos (-5,9 por ciento) y leche (-3,6 por ciento). En el período acumulado entre enero y mayo, el subsector registró una caída de 3,1 por ciento, explicada por la menor producción de carne de ave (-3,7 por ciento), huevos (-7,0 por ciento) y leche (-1,3 por ciento).
- En cuanto al avance de **siembras de la campaña actual (2022/2023)**, al cierre de mayo, se reportaron 7 004 hectáreas instaladas, lo que significó una caída de 5,8 por ciento respecto a las áreas sembradas en el mismo período de la **campaña anterior (2021/2022)**. Dicha contracción fue explicada por las menores áreas de cultivos transitorios, que cayeron en 5,8 por ciento, derivada de la menor producción de maíz amiláceo (-31,4 por ciento), haba grano verde (-29,9 por ciento), papa (-18,3 por ciento) y sandía (-26,9 por ciento), entre los más resaltantes. Asimismo, se reportó una menor área sembrada de cultivos permanentes y semipermanentes, equivalente a 6,5 por ciento, fundamentalmente por las menores siembras de melón (-14,3 por ciento) y orégano (-33,8 por ciento), entre otros productos.

**CUADRO N° 3**  
**SUPERFICIE SEMBRADA 1/**  
(Hectáreas)

	Campaña agrícola 2/		Variación	
	2021/2022	2022/2023	Absoluta	Porcentual
<b>Cultivos Transitorios</b>	<b>7 219</b>	<b>6 803</b>	<b>-416</b>	<b>-5,8</b>
Ají	1 225	1 187	-38	-3,1
Ajío páprika	23	26	3	13,0
Arveja grano verde	17	14	-3	-17,6
Camote	311	417	106	34,1
Cebolla	293	315	22	7,5
Haba grano verde	77	54	-23	-29,9
Maíz amarillo duro	0	0	-	-
Maíz amiláceo	771	529	-242	-31,4
Maíz chala	1 951	1 616	-335	-17,2
Maíz choclo	115	96	-19	-16,5
Papa	486	397	-89	-18,3
Sandía	394	288	-106	-26,9
Tomate	220	256	36	16,4
Zapallo	261	364	103	39,5
Otros	1 075	1 244	169	15,7
<b>Cultivos Permanentes y Semipermanentes</b>	<b>215</b>	<b>201</b>	<b>-14</b>	<b>-6,5</b>
Alfalfa	0	0	-	-
Manzana	0	0	-	-
Melón	63	54	-9	-14,3
Olivo	14	37	23	164,3
Orégano	74	49	-25	-33,8
Vid	0	0	-	-
Otros	64	61	-3	-4,7
<b>Total</b>	<b>7 434</b>	<b>7 004</b>	<b>-430</b>	<b>-5,8</b>

1/ Cifras preliminares.

2/ De agosto a mayo.

Fuente: Gerencia Regional de Agricultura y Riego del Perú - Tacna.

Elaboración: BCRP - Sucursal Arequipa. Departamento de Estudios Económicos.

## 1.2 Sector pesca

- En mayo, el sector pesca reportó un crecimiento de 358,8 por ciento respecto a su comparativo interanual, como resultado de la mayor extracción de especies marinas destinadas al consumo humano directo (188,3 por ciento), en la línea de fresco (256,5 por ciento), de especies tales como bonito, caballa, jurel, choro, pulpo, entre otras; así como para la elaboración de enlatado, que creció en más de mil por ciento, y seco (356,0 por ciento).

**CUADRO N° 4**  
**SECTOR PESCA 1/**  
**(Toneladas)**

	Mayo			Enero - Mayo		
	2022	2023	Var.%	2022	2023	Var.%
<b>Consumo Humano Directo</b>	<b>431</b>	<b>1 241</b>	<b>188,3</b>	<b>5 475</b>	<b>3 581</b>	<b>-34,6</b>
Fresco	322	1 148	256,5	2 299	2 653	15,4
Congelado	107	68	-36,6	1 971	692	-64,9
Seco	0	1	356,0	1	2	45,8
Enlatado	1	25	3/	1 203	235	-80,4
<b>SECTOR PESCA 2/</b>			<b>358,8</b>			<b>-54,9</b>

1/ Cifras preliminares.

3/ Variación mayor a 1 000 por ciento.

Fuente: Ministerio de la Producción – PRODUCE y Gerencia Regional de la Producción.

Elaboración: BCRP - Sucursal Arequipa. Departamento de Estudios Económicos.

- Entre los meses de enero y mayo, el sector pesca acumuló una contracción de 54,9 por ciento respecto a similar periodo del año anterior, explicada por el menor desembarque de especies marinas para el consumo humano directo (-34,6 por ciento), principalmente por la menor disponibilidad de especies marinas para la elaboración de congelado (-64,9 por ciento) y enlatado (-80,4 por ciento).

## 1.3 Sector minería

- En el mes de mayo, la **actividad minera** se expandió 5,4 por ciento en el período interanual, debido a la mayor producción de cobre (28,4 por ciento) y plata (34,7 por ciento), reportada en el proceso de flotación de las empresas mineras Southern Perú Copper Corporation (SPCC) y MINSUR. De otro lado, se reportó una menor producción de molibdeno (-32,1 por ciento) y oro (-13,3 por ciento), lo que contrarrestó parcialmente el resultado final del sector. A nivel de regiones, Tacna obtuvo la tercera posición en la producción de molibdeno, al contribuir con el 15,9 por ciento del total nacional; mientras que, se ubicó en el séptimo lugar en la producción cuprífera, al explicar el 7,8 por ciento del total nacional.

**CUADRO N° 5**  
**SECTOR MINERÍA 1/**  
**Unidades recuperables**

(Variación % real respecto a similar periodo del año anterior)

Mineral	Estructura Porcentual 2021 2/	Mayo				Enero - Mayo			
		2022	2023	Var.%	Contribución al crecimiento 3/	2022	2023	Var.%	Contribución al crecimiento 3/
Cobre (TMF)	60,7	12 098	15 538	28,4	16,8	64 821	71 662	10,6	6,1
Oro (KGF)	2,8	173	150	-13,3	-0,4	875	896	2,5	0,1
Plata (KGF)	1,8	5 118	6 894	34,7	0,6	26 237	30 848	17,6	0,3
Molibdeno (TMF)	34,7	691	469	-32,1	-11,5	4 015	2 302	-42,7	-16,2
<b>SECTOR MINERÍA 2/</b>	<b>100,0</b>			<b>5,4</b>	<b>5,4</b>			<b>-9,7</b>	<b>-9,7</b>

1/ Cifras preliminares.

2/ Estimado a precios de 2007.

3/ En base a la estructura de similar periodo de 2022.

Fuente: Ministerio de Energía y Minas.

Elaboración: BCRP - Sucursal Arequipa. Departamento de Estudios Económicos.

- Entre enero y mayo, la producción minera reportó una contracción de 9,7 por ciento respecto al mismo período del año anterior, como resultado de los menores volúmenes en la producción de molibdeno (-42,7 por ciento). En contraste, se registró un resultado positivo en la producción de

cobre (10,6 por ciento), oro (2,5 por ciento) y plata (17,6 por ciento). A nivel regional, Tacna mantuvo el segundo lugar en la producción de molibdeno, al aportar el 18,2 por ciento del total nacional; en tanto que, se ubicó en la octava posición en la producción de cobre, al contribuir con el 8,0 por ciento del total nacional.

- En el período acumulado entre los meses de enero y mayo, la inversión minera en la región sumó US\$ 58,5 millones, lo que representó una caída de 12,2 por ciento respecto a su comparativo interanual. De esta manera, Tacna explicó el 3,9 por ciento de la inversión minera total, ocupando el undécimo lugar.

**GRÁFICO N° 1**  
**VARIACIÓN DE LA PRODUCCIÓN MINERA**  
(Variación % real respecto a similar mes del año anterior)

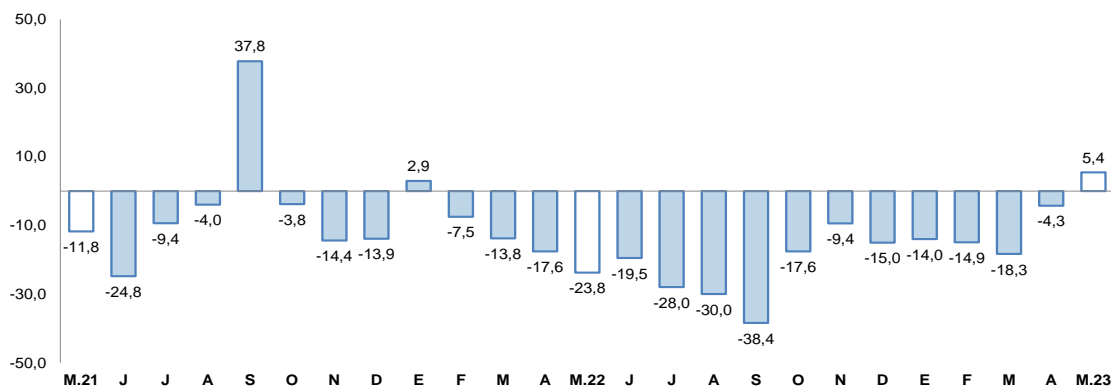

Fuente: Ministerio de Energía y Minas.  
Elaboración: BCRP, Sucursal Arequipa, Departamento de Estudios Económicos

- La **cotización internacional de los principales metales**, en el mes de mayo, reportó resultados negativos en el periodo intermensual. El precio promedio del cobre (US\$/TM 8 253) se contrajo 6,4 por ciento por la menor demanda del metal debido a la desaceleración de la industria China pese al levantamiento de restricciones por el COVID-19. El precio del oro (US\$/oz.tr. 1 991) retrocedió ligeramente 0,5 por ciento, debido a la fortaleza del dólar por los incrementos de la tasa de referencia de la FED, en medio de conversaciones para elevar el límite de deuda federal en Estados Unidos de América. Por su parte, el precio promedio de la plata (US\$/oz.tr. 24), plomo (¢US\$/lb. 95) y zinc (¢US\$/lb. 113) registraron caídas de equivalentes a 3,1, 2,6 y 10,4 por ciento, respectivamente.

## II. CRÉDITOS Y DEPÓSITOS

### 1. Créditos

- Al finalizar el mes de mayo, los saldos de **créditos** registraron un saldo de S/ 2 962 millones, lo que representó una caída de 2,8 por ciento respecto a similar período del año anterior. A nivel institucional, la Banca múltiple concentró el 60,0 por ciento de las operaciones y reportó una contracción interanual de 6,9 por ciento; las Instituciones no bancarias representaron el 36,7 por ciento del total y reportaron un alza de 3,0 por ciento, ante las mayores colocaciones de las Cajas Municipales (2,0 por ciento) y las Financieras (9,4 por ciento); en tanto que, el Banco de la Nación otorgó el 2,8 por ciento de los créditos y sus saldos reportaron un crecimiento de 18,2 por ciento; y Agrobanco concentró el 0,5 por ciento restante de las colocaciones, y sus saldos registraron una expansión de 25,6 por ciento.
- Respecto al **tipo de moneda**, las operaciones en moneda nacional representaron el 96,0 por ciento del total, y reportaron una caída de 2,8 por ciento respecto a su comparativo interanual; mientras que, los créditos en moneda extranjera registraron una caída de 3,2 por ciento frente al mismo período del año anterior. De esta manera, el **coeficiente de dolarización** para este



período se ubicó en 4,0 por ciento, situándose en un nivel similar al registrado en el mismo mes del año anterior.

- Por **tipo de crédito**, el 63,2 por ciento del total de colocaciones se orientaron al sector empresarial, reportando una contracción de 9,5 por ciento; mientras que, el 36,8 por ciento de las operaciones restantes correspondieron a préstamos personales, las cuales mostraron un crecimiento de 11,4 por ciento respecto al año anterior, como resultado de los mayores créditos para consumo (13,0 por ciento) e hipotecarios (6,8 por ciento).

**CUADRO N° 6**  
**CREDITO DIRECTO**  
(Saldos en millones de soles)

	Estructura %	Mayo		Var.% Nominal May-23 / May-22
		May-23	2022	
<b>Banco de la Nación 1/</b>	<b>2,8</b>	<b>70</b>	<b>83</b>	<b>18,2</b>
<b>Agrobanco 2/</b>	<b>0,5</b>	<b>12</b>	<b>16</b>	<b>25,6</b>
<b>Banca múltiple</b>	<b>60,0</b>	<b>1 910</b>	<b>1 777</b>	<b>-6,9</b>
<b>Instituciones no bancarias</b>	<b>36,7</b>	<b>1 055</b>	<b>1 086</b>	<b>3,0</b>
Financieras	6,2	167	183	9,4
Cajas Municipales	30,2	878	896	2,0
Cajas Rurales	0,3	9	8	-16,2
Edpymes	0,0	0	0	-
Arrendamiento Financiero	0,0	0	0	-
<b>TOTAL</b>	<b>100,0</b>	<b>3 047</b>	<b>2 962</b>	<b>-2,8</b>
<b>Empresas</b>	<b>63,2</b>	<b>2 068</b>	<b>1 872</b>	<b>-9,5</b>
<b>Personas</b>	<b>36,8</b>	<b>978</b>	<b>1 090</b>	<b>11,4</b>
Consumo	27,8	728	822	13,0
Hipotecario	9,0	251	268	6,8
MN	96,0	2 926	2 845	-2,8
ME	4,0	121	117	-3,2
ME (Millo.US\$)		33	32	-2,6

1/ Considera sólo los créditos de consumo e hipotecario.

2/ No considera los créditos a las demás empresas del sistema financiero.

Fuente: SBS y AFP.

Elaboración: BCRP, Sucursal Arequipa, Departamento de Estudios Económicos.

**GRAFICO N° 2**  
**VARIACIÓN DEL CREDITO DIRECTO**  
(Variación % respecto a similar mes del año anterior)

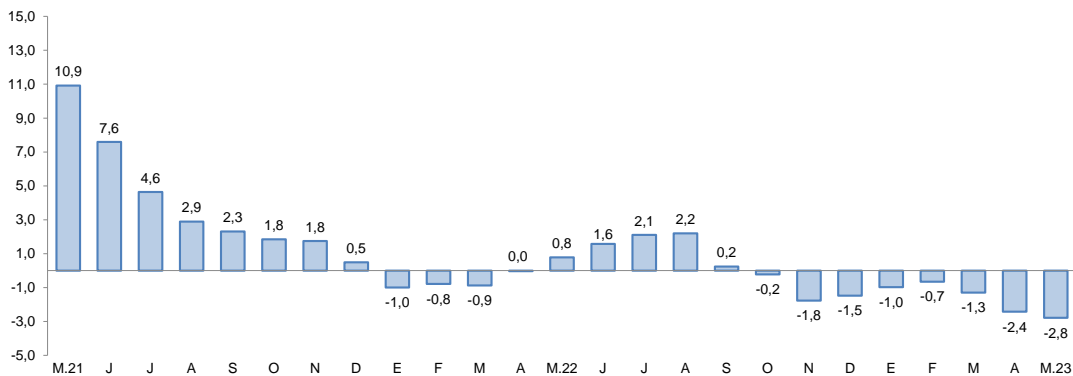

Fuente: Superintendencia de Banca, Seguros y AFP.

Elaboración: BCRP, Sucursal Arequipa, Departamento de Estudios Económicos.

- La **tasa de morosidad**, registrada en el mes de abril, alcanzó a 5,7 por ciento, lo que significó una caída de 1,3 puntos porcentuales con relación a su comparativo interanual. Los mayores niveles de morosidad correspondieron a las Cajas Rurales de Ahorro y Crédito (15,2 por

ciento), Agrobanco (14,3 por ciento), así como a las Cajas Municipales (7,4 por ciento) y las Empresas Financieras (8,2 por ciento); en tanto que, las menores tasas se registraron en la Banca Múltiple (4,7 por ciento) y el Banco de la Nación (2,2 por ciento).

**GRÁFICO N° 3**  
**TASA DE MOROSIDAD 1/2/**  
(Porcentajes)

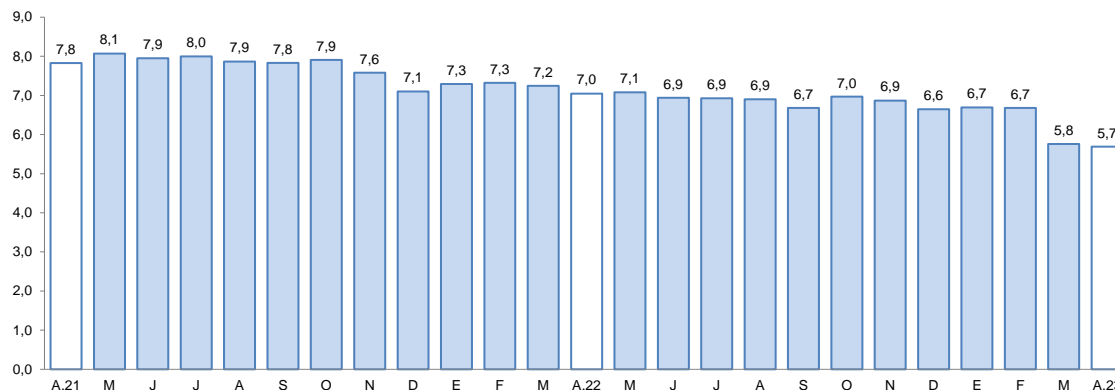

1/ Preliminar.

2/ Morosidad = (créditos vencidos + créditos en cobranza judicial) / colocaciones brutas.

Fuente: Superintendencia de Banca, Seguros y AFP.

Elaboración: BCRP, Sucursal Arequipa, Departamento de Estudios Económicos.

## 2. Depósitos

- Al finalizar el mes de mayo, los saldos de **depósitos** en la región sumaron S/ 2 615 millones, reportando un crecimiento de 1,4 por ciento respecto al saldo del mismo mes del año anterior. Por tipo de institución, la Banca Múltiple concentró el 62,9 por ciento de las operaciones y registró una caída en sus saldos de 3,0 por ciento; las Instituciones no bancarias participaron del 24,1 por ciento del total y reportaron un incremento en sus saldos de 11,2 por ciento, ante las mayores operaciones registradas en las Cajas Rurales (0,8 por ciento) y las Cajas Municipales (12,3 por ciento); mientras que, el Banco de la Nación capturó el 12,9 por ciento restante del total y sus saldos reportaron un incremento de 7,3 por ciento.

**CUADRO N° 7**  
**DEPÓSITOS**  
(Saldos en millones de soles)

	Estructura %	Mayo		Var.% Nominal
		May-23	2022	2023
<b>Banco de la Nación</b>	<b>12,9</b>	<b>315</b>	<b>338</b>	<b>7,3</b>
<b>Banca múltiple</b>	<b>62,9</b>	<b>1 696</b>	<b>1 646</b>	<b>-3,0</b>
<b>Instituciones no bancarias</b>	<b>24,1</b>	<b>567</b>	<b>631</b>	<b>11,2</b>
Financieras	1,7	45	45	-0,3
Cajas Municipales	22,3	519	583	12,3
Cajas Rurales	0,1	3	3	0,8
<b>TOTAL</b>	<b>100,0</b>	<b>2 579</b>	<b>2 615</b>	<b>1,4</b>
Vista	17,6	566	459	-18,9
Ahorro	49,2	1 408	1 288	-8,5
A plazo	33,2	604	868	43,6
MN	76,1	1 936	1 991	2,8
ME	23,9	642	624	-2,9
ME (Mill. US\$)		174	170	-2,3

Fuente: SBS y AFP

Elaboración: BCRP, Sucursal Arequipa, Departamento de Estudios Económicos.

**GRÁFICO N° 4**  
**VARIACIÓN DE LOS DEPÓSITOS 1/**  
(Variación % respecto a similar mes del año anterior)

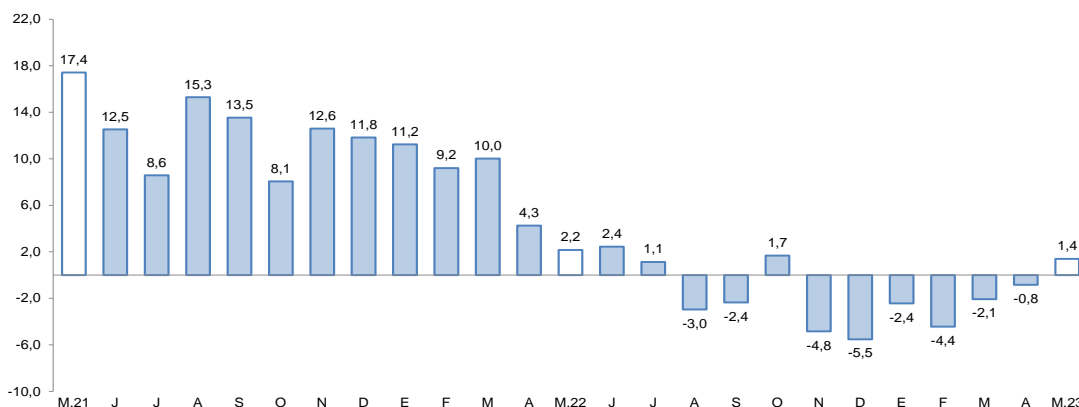

1/ Comprende Banco de la Nación, banca múltiple, cajas municipales, cajas rurales y financieras.

Fuente: Superintendencia de Banca, Seguros y AFP.

Elaboración: BCRP, Sucursal Arequipa, Departamento de Estudios Económicos.

- Por **tipo de moneda**, los depósitos en soles representaron el 76,1 por ciento del total, y sus saldos registraron un crecimiento de 2,8 por ciento; mientras que, las operaciones en moneda extranjera reportaron una contracción de 2,9 por ciento. De esta manera, el coeficiente de dolarización en dicho período fue de 23,9 por ciento, ubicándose 1,1 puntos porcentuales por debajo del valor registrado en el mismo período del año anterior.
- De acuerdo con la **modalidad de captación**, los depósitos de ahorro representaron el 49,2 por ciento del total de operaciones y reportaron una caída de 8,5 por ciento; seguidos por los depósitos a plazo que alcanzaron el 33,2 por ciento del total, cuyos saldos evidenciaron un incremento de 43,6 por ciento; mientras que, los depósitos a la vista capturaron el 17,6 por ciento restante de las operaciones y sus saldos disminuyeron en 18,9 por ciento.
- El ratio **colocaciones/depósitos**, en el mes de mayo, alcanzó a 1,13, ubicándose por debajo del nivel registrado en el mismo mes del año anterior (1,18).

### III. EJECUCIÓN DEL PRESUPUESTO DE GASTOS DEL GOBIERNO GENERAL

#### 1. Ejecución del gasto corriente no financiero

- En mayo, el **gasto corriente** ascendió a S/ 123 millones, cifra que se reflejó en una caída en términos reales de 3,2 por ciento frente a su comparativo interanual, como resultado de la menor ejecución del Gobierno nacional (-11,4 por ciento). En contraste, se reportó una mayor ejecución del Gobierno regional (2,3 por ciento) y los Gobiernos locales (3,3 por ciento).
- En el período acumulado entre enero y mayo, el **gasto corriente** sumó S/ 566 millones, registrando un crecimiento en el período interanual de 2,2 por ciento en términos reales, como resultado de la mayor ejecución de los tres niveles de gobierno: Gobierno nacional (0,1 por ciento), Gobierno regional (2,7 por ciento), y Gobiernos locales (6,2 por ciento).
- En mayo, la **inversión pública (formación bruta de capital)** alcanzó a S/ 83 millones, lo que representó una contracción de 8,9 por ciento en términos reales frente a su comparativo interanual, como consecuencia del menor gasto del Gobierno nacional (-12,6 por ciento) y los Gobiernos locales (-12,1 por ciento). De otro lado, se registró una mayor ejecución del Gobierno regional (13,9 por ciento), lo que atenuó parcialmente el resultado final.

**CUADRO N° 8**  
**TACNA: EJECUCIÓN DEL GASTO CORRIENTE NO FINANCIERO 1/ 2**  
 (Miles de soles)

	Mayo			Enero-Mayo		
	2022	2023	Var.% real	2022	2023	Var.% real
<b>I. GASTOS CORRIENTES</b>	<b>117</b>	<b>123</b>	<b>-3,2</b>	<b>512</b>	<b>566</b>	<b>2,2</b>
<b>Gobierno nacional</b>	<b>49</b>	<b>47</b>	<b>-11,4</b>	<b>217</b>	<b>235</b>	<b>0,1</b>
<b>Gobierno regional</b>	<b>45</b>	<b>49</b>	<b>2,3</b>	<b>209</b>	<b>233</b>	<b>2,7</b>
<b>Gobiernos locales</b>	<b>24</b>	<b>27</b>	<b>3,3</b>	<b>86</b>	<b>99</b>	<b>6,2</b>
<b>Remuneraciones</b>	<b>57</b>	<b>60</b>	<b>-1,9</b>	<b>267</b>	<b>301</b>	<b>4,3</b>
Gobierno nacional	21	22	-1,6	100	102	-5,9
Gobierno regional	30	33	2,0	142	170	10,3
Gobiernos locales	6	5	-23,4	25	30	10,9
<b>Bienes y Servicios</b>	<b>45</b>	<b>50</b>	<b>3,6</b>	<b>172</b>	<b>187</b>	<b>0,9</b>
Gobierno nacional	16	18	0,7	63	76	12,0
Gobierno regional	11	12	-0,1	50	45	-17,1
Gobiernos locales	17	20	8,7	59	66	4,1
<b>Transferencias 1/</b>	<b>16</b>	<b>13</b>	<b>-26,7</b>	<b>74</b>	<b>78</b>	<b>-2,3</b>
Gobierno nacional	12	7	-44,9	54	57	-2,6
Gobierno regional	3	4	12,7	17	18	-2,8
Gobiernos locales	1	1	105,9	3	3	8,2
<b>II. FORMACIÓN BRUTA DE CAPITAL</b>	<b>85</b>	<b>83</b>	<b>-8,9</b>	<b>262</b>	<b>268</b>	<b>-5,6</b>
<b>Gobierno nacional</b>	<b>15</b>	<b>14</b>	<b>-12,6</b>	<b>32</b>	<b>45</b>	<b>29,1</b>
<b>Gobierno regional</b>	<b>11</b>	<b>13</b>	<b>13,9</b>	<b>56</b>	<b>53</b>	<b>-13,2</b>
<b>Gobiernos locales</b>	<b>59</b>	<b>56</b>	<b>-12,1</b>	<b>173</b>	<b>170</b>	<b>-9,6</b>
<b>III OTROS GASTOS DE CAPITAL 2/</b>	<b>1</b>	<b>2</b>	<b>125,4</b>	<b>6</b>	<b>4</b>	<b>-47,5</b>
<b>GASTO NO FINANCIERO TOTAL (I+II+III)</b>	<b>203</b>	<b>208</b>	<b>-5,1</b>	<b>780</b>	<b>838</b>	<b>-0,8</b>
<b>Gobierno nacional</b>	<b>64</b>	<b>61</b>	<b>-11,6</b>	<b>249</b>	<b>281</b>	<b>4,1</b>
<b>Gobierno regional</b>	<b>56</b>	<b>64</b>	<b>5,9</b>	<b>272</b>	<b>289</b>	<b>-2,0</b>
<b>Gobiernos locales</b>	<b>83</b>	<b>83</b>	<b>-7,7</b>	<b>259</b>	<b>268</b>	<b>-4,3</b>

1/ Información actualizada al 31 de mayo de 2023.

2/ Comprende la adquisición de activos no financieros.

Fuente: MEF.

Elaboración: BCRP, Sucursal Arequipa. Departamento de Estudios Económicos.

**GRÁFICO N° 5**  
**TACNA: VARIACIÓN DE LA INVERSIÓN PÚBLICA**  
 (Variación % real)

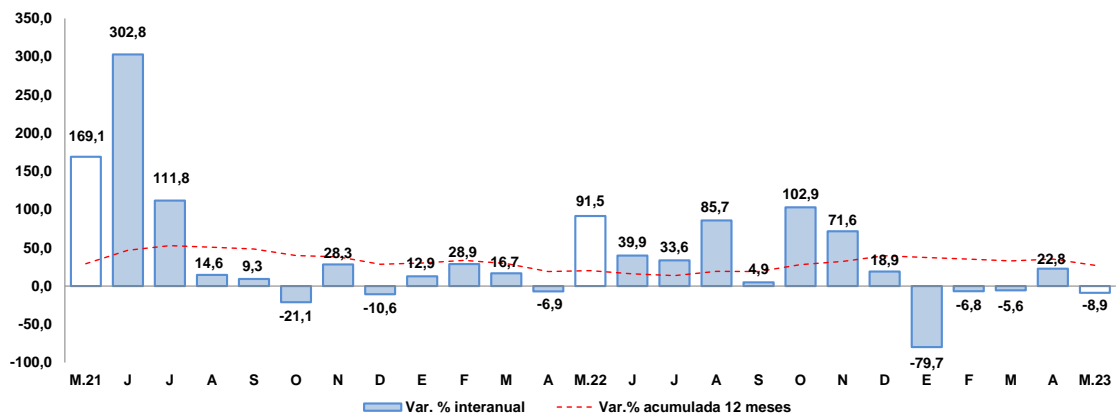

Fuente: Ministerio de Economía y Finanzas.

Elaboración: BCRP, Sucursal Arequipa, Departamento de Estudios Económicos.

- En el período acumulado entre enero y mayo, la **inversión pública** fue de S/ 268 millones, registrando una caída de 5,6 por ciento respecto al año anterior en términos reales, explicada por el menor dinamismo de la inversión de los Gobiernos locales (-9,6 por ciento) y el Gobierno regional (-13,2 por ciento). En contraste, el Gobierno nacional reportó una mayor ejecución en su nivel de inversión (29,1 por ciento).
- De esta manera, el avance de ejecución de la inversión pública en la región fue de 16,8 por ciento del PIM, ante la ejecución de los Gobiernos locales que reportaron un avance de 26,2 por ciento, del Gobierno regional que registró un avance en su ejecución de 11,5 por ciento y del Gobierno nacional que reportó un avance de 9,2 por ciento.
- Los principales proyectos que se ejecutaron en los tres niveles de gobierno fueron:

**Por el Gobierno nacional:**

- Creación del servicio educativo especializado para alumnos de segundo grado de secundaria de Educación Básica Regular con alto desempeño académico de la región Tacna, distrito de Tacna, provincia de Tacna; con S/ 8,5 millones.
- Construcción y equipamiento de una nueva planta de tratamiento de agua potable de Calana distrito de Calana, provincia de Tacna, departamento Tacna; con un monto de inversión de S/ 2,2 millones.
- Mejoramiento de la carretera Boca del Río - Tacna en los distritos de Tacna, Sama y la Yarada los Palos, provincia de Tacna, departamento de Tacna; por S/ 1,6 millones.
- Mejoramiento y ampliación del sistema de alcantarillado y tratamiento de aguas residuales en siete distritos de la provincia de Tacna, departamento de Tacna; por un total de S/ 491,2 mil.
- Gestión integrada de los recursos hídricos en diez cuencas; por S/ 317,7 mil.

**En el Gobierno regional:**

- Mejoramiento de los servicios pedagógicos y administrativos de la Unidad de Gestión Educativa Local Jorge Basadre, distrito Locumba, provincia de Jorge Basadre, departamento de Tacna; por un monto de S/ 2,2 millones.
- Mejoramiento del servicio educativo del nivel inicial, primario y secundaria de la I.E. Guillermo Auza Arce en el distrito de Alto de la Alianza, provincia de Tacna, departamento de Tacna; por S/ 1,9 millones.
- Mejoramiento y ampliación de los servicios turísticos del corredor turístico Valle Viejo - Miculla, provincia de Tacna, departamento de Tacna; con S/ 756,4 mil.
- Gestión de proyectos; con un monto de S/ 715,8 mil.
- Creación del servicio de electrificación rural de las localidades de la Cuenca del Río Maure, provincias de Tacna y Tarata, departamento de Tacna; por S/ 636,6 mil.

**Por los Gobiernos locales:**

- Creación del servicio de Espacios Públicos Urbanos - Parque Central en la Habilitación Urbana PROMUVI Viñani Ampliación I Etapa, distrito de Coronel Gregorio Albarracín Lanchipa, provincia de Tacna, departamento de Tacna; con un monto de inversión de S/ 5,0 millones.

- Mejoramiento y reubicación de la unidad de equipo mecánico y cantera de la Municipalidad Distrital de Ilabaya, distrito de Ilabaya, provincia de Jorge Basadre, departamento de Tacna; con un monto de inversión de S/ 4,6 millones.
- Creación de la infraestructura de riego represamiento Cularjahaira para la Comisión de Regantes Camilaca, distrito de Camilaca, provincia de Candarave, departamento de Tacna; por S/ 2,1 millones.
- Estudios de pre inversión; con un monto de S/ 2,1 millones.
- Construcción de pistas y veredas en la IV Etapa PROMUVI Pampas de Viñani, distrito de Coronel Gregorio Albarracín Lanchipa, provincia de Tacna, departamento de Tacna; con una inversión de S/ 1,8 millones.

#### **IV. ANEXOS**



**ANEXO 1**

**TACNA: PRODUCCIÓN AGROPECUARIA 1/  
(Toneladas métricas)**

PRODUCTOS	2022								2023					
	MAY	JUN	JUL	AGO	SET	OCT	NOV	DIC	ENE	FEB	MAR	ABR	MAY	
<b>AGRICOLA</b>														<b>AGRICOLA</b>
Cebolla	2 392	0	279	1 482	587	195	194	349	1 181	1 160	932	2 923	1 423	Cebolla
Olivo	56 060	58 720	22 435	9 505	0	0	0	0	0	270	9 767	10 342	48 308	Olivo
Orégano	2 009	1 320	344	352	358	1 671	1 767	1 022	358	369	408	1 978	1 757	Orégano
Sandia	0	0	0	0	130	700	2 392	4 547	3 640	3 500	1 848	1 650	1 470	Sandia
Alfalfa	24 641	24 244	24 148	23 623	23 141	24 274	24 577	24 928	26 465	26 718	26 399	25 655	25 451	Alfalfa
Aji	1 585	1 230	814	61	135	73	108	912	1 455	2 776	1 846	1 830	1 373	Aji
Maíz amiláceo	37	1 743	295	9	6	12	0	0	0	6	0	56	78	Maíz amiláceo
Maíz chala	8 119	9 056	9 229	9 044	7 964	8 420	7 817	6 642	7 134	8 449	7 354	6 695	8 176	Maíz chala
Maíz choclo	168	24	41	133	188	139	115	90	126	341	657	198	25	Maíz choclo
Papa	1 018	85	233	343	283	238	175	155	584	1 297	2 761	2 328	587	Papa
Pimiento	17	54	143	162	190	264	325	352	484	440	418	414	282	Pimiento
Tomate	435	379	360	452	639	675	579	882	990	1 551	1 606	1 223	1 359	Tomate
Vid	0	0	0	0	0	0	0	0	1 707	2 841	1 992	125	0	Vid
Zapallo	58	0	469	1 553	5 829	2 025	1 007	867	2 362	1 501	1 122	802	446	Zapallo
<b>PECUARIO</b>														<b>PECUARIO</b>
Carne de ave 2/	1 783	1 666	1 693	1 573	1 544	1 527	1 530	1 617	1 539	1 324	1 630	1 660	1 701	Carne de ave 2/
Carne de porcino 2/	238	244	246	248	242	236	244	256	229	239	239	237	249	Carne de porcino 2/
Carne de vacuno 2/	81	87	88	84	87	80	86	94	71	82	81	81	80	Carne de vacuno 2/
Huevo	436	436	460	464	421	445	389	392	409	417	419	448	410	Huevo
Leche	2 071	1 918	1 971	1 977	1 920	1 961	2 001	2 003	2 044	1 569	1 990	2 005	1 997	Leche
<b>Otros Pecuarios</b>														<b>Otros Pecuarios</b>
Carne de alpaca 2/	20	24	25	22	23	19	20	22	18	19	16	19	21	Carne de alpaca 2/
Carne de llama 2/	12	14	13	14	14	13	13	14	10	11	11	12	12	Carne de llama 2/
Carne de caprino 2/	7	7	8	8	8	8	8	8	5	6	6	7	7	Carne de caprino 2/
Carne de ovino 2/	16	17	17	18	18	17	18	18	14	15	16	16	17	Carne de ovino 2/

1/ Cifras preliminares.

2/ Peso neto.

Fuente: Ministerio de Agricultura y Gerencia Regional de Agricultura y Riego-Tacna.

Elaboración: BCRP - Sucursal Arequipa. Departamento de Estudios Económicos.





ANEXO 2

**TACNA: EXTRACCIÓN DE ESPECIES HIDROBIOLÓGICAS 1/  
(Toneladas métricas)**

ESPECIES	2022								2023					ESPECIES
	MAY	JUN	JUL	AGO	SET	OCT	NOV	DIC	ENE	FEB	MAR	ABR	MAY	
<b>CHD 2/</b>	<b>431</b>	<b>724</b>	<b>284</b>	<b>241</b>	<b>422</b>	<b>3695</b>	<b>1482</b>	<b>549</b>	<b>446</b>	<b>270</b>	<b>685</b>	<b>939</b>	<b>1241</b>	<b>CHD 2/</b>
1. Fresco	322	328	237	183	351	2483	837	230	176	191	259	879	1148	1. Fresco
2. Congelado	107	396	43	25	59	679	306	316	253	59	267	44	68	2. Congelado
3. Seco	0	0	0	1	0	0	0	0	0	0	0	1	1	3. Seco
4. Enlatado	1	0	5	32	12	533	339	2	16	20	159	16	25	4. Enlatado

1/ Cifras preliminares

2/ Consumo Humano Directo.

Fuente: Ministerio de la Producción - Tacna.

Elaboración: BCRP - Sucursal Arequipa. Departamento de Estudios Económicos.



**ANEXO 3**

**TACNA: PRODUCCIÓN MINERA 1/  
(unidades recuperables)**

PRODUCTOS	2022								2023					PRODUCTOS
	MAY	JUN	JUL	AGO	SET	OCT	NOV	DIC	ENE	FEB	MAR	ABR	MAY	
<b>MINERÍA METÁLICA</b>														<b>MINERÍA METÁLICA</b>
Cobre (TMF)	12 098	12 566	13 110	13 577	13 312	15 106	14 462	16 884	14 461	13 680	13 939	14 045	15 538	Cobre (TMF)
Oro (KGF)	173	173	187	176	164	170	180	166	269	137	197	143	150	Oro (KGF)
Plata (KGF)	5 118	5 239	5 386	5 878	5 519	6 309	5 751	6 819	6 076	5 902	6 170	5 805	6 894	Plata (KGF)
Molibdeno (TMF)	691	451	522	398	368	496	557	567	588	371	387	486	469	Molibdeno (TMF)

1/ Cifras preliminares.

Fuente: Ministerio de Energía y Minas.

Elaboración: BCRP - Sucursal Arequipa. Departamento de Estudios Económicos.

ANEXO 4

TACNA: IMPORTACIONES 1/  
(Valor FOB - Millones de US\$)

DESCRIPCIÓN	2022								2023					DESCRIPCIÓN
	MAY	JUN	JUL	AGO	SET	OCT	NOV	DIC	ENE	FEB	MAR	ABR	MAY	
<b>I. BIENES DE CONSUMO</b>	<b>23,4</b>	<b>20,4</b>	<b>22,3</b>	<b>27,1</b>	<b>26,2</b>	<b>23,0</b>	<b>23,4</b>	<b>18,2</b>	<b>15,1</b>	<b>15,1</b>	<b>20,4</b>	<b>22,0</b>	<b>18,9</b>	<b>I. BIENES DE CONSUMO</b>
Bienes de Consumo no Duradero	20,6	17,5	20,1	24,0	23,7	19,9	20,2	15,4	11,7	12,2	17,6	19,1	16,4	Bienes de Consumo no Duradero
Bienes de Consumo Duradero	2,8	3,0	2,2	3,2	2,5	3,1	3,2	2,7	3,4	2,9	2,8	3,0	2,4	Bienes de Consumo Duradero
<b>II. INSUMOS</b>	<b>23,3</b>	<b>22,8</b>	<b>24,7</b>	<b>22,5</b>	<b>24,4</b>	<b>25,3</b>	<b>20,8</b>	<b>23,9</b>	<b>16,2</b>	<b>19,0</b>	<b>20,5</b>	<b>12,7</b>	<b>13,5</b>	<b>II. INSUMOS</b>
Combustibles, Lubricantes y Conexos	0,9	0,8	0,5	0,7	0,8	0,7	0,5	0,3	0,6	1,1	0,1	0,3	0,2	Combustibles, Lubricantes y Conexos
Materias Primas para la Agricultura	1,8	1,9	2,7	2,9	3,3	3,5	2,9	2,4	1,7	4,6	3,5	1,2	0,6	Materias Primas para la Agricultura
Materias Primas para la Industria	20,7	20,2	21,5	18,9	20,2	21,2	17,5	21,2	13,8	13,2	16,9	11,3	12,6	Materias Primas para la Industria
<b>III. BIENES DE CAPITAL</b>	<b>67,2</b>	<b>48,1</b>	<b>64,9</b>	<b>55,3</b>	<b>74,6</b>	<b>96,8</b>	<b>55,7</b>	<b>68,3</b>	<b>31,1</b>	<b>62,0</b>	<b>69,5</b>	<b>46,5</b>	<b>64,3</b>	<b>III. BIENES DE CAPITAL</b>
Materiales de Construcción	2,6	3,5	3,2	3,1	1,9	3,0	2,9	2,5	1,9	2,1	2,7	2,8	1,9	Materiales de Construcción
Bienes de Capital para la Agricultura	0,6	0,5	1,0	0,9	0,8	0,7	0,5	0,2	0,5	0,3	0,2	0,4	0,4	Bienes de Capital para la Agricultura
Bienes de Capital para la Industria	14,8	11,7	17,1	14,7	17,7	14,7	12,7	16,0	10,1	15,3	12,4	12,4	13,1	Bienes de Capital para la Industria
Equipos de Transporte	49,2	32,5	43,6	36,6	54,2	78,3	39,6	49,6	18,6	44,2	54,1	30,9	48,9	Equipos de Transporte
<b>TOTAL</b>	<b>113,9</b>	<b>91,4</b>	<b>112,0</b>	<b>105,0</b>	<b>125,2</b>	<b>145,1</b>	<b>99,9</b>	<b>110,4</b>	<b>62,3</b>	<b>96,1</b>	<b>110,4</b>	<b>81,3</b>	<b>96,7</b>	<b>TOTAL</b>

1/ Cifras preliminares.

Fuente: SUNAT.

Elaboración: BCRP - Sucursal Arequipa. Departamento de Estudios Económicos.



ANEXO 5

TACNA: ESTRUCTURA DE IMPORTACIONES POR PRINCIPALES PAÍSES DE ORIGEN  
ENERO - MAYO  
(Valor FOB - Millones de US\$)

País	Principales Productos	% del Total	Valor FOB acumulado	Estructura % por país
<b>Chile</b>		<b>29,3</b>	<b>130,7</b>	<b>100,0%</b>
	Demás partes destinadas a las máquinas (grúas)		14,7	11,2%
	Manzanas frescas		8,1	6,2%
	Preparaciones para concentración de minerales		5,4	4,1%
	Bolas y artículos similares para molinos		4,6	3,5%
	Los demás desperdicios defundición		3,7	2,8%
	Abrigos de fibras sintéticas		3,0	2,3%
	Los demás cables de acero		2,7	2,0%
	Las demás partes de bombas para líquidos		2,5	1,9%
	Otros		86,0	65,8%
<b>Reino Unido</b>		<b>25,1</b>	<b>112,3</b>	<b>100,0%</b>
	Vehículos diesel para transporte de mercancías		62,4	55,6%
	Tractores		41,5	37,0%
	Los demás Vehículos automóviles para transporte		5,6	5,0%
	Otros		2,7	2,4%
<b>Brasil</b>		<b>20,1</b>	<b>89,9</b>	<b>100,0%</b>
	Los demás Vehículos automóviles para transporte		21,8	24,2%
	Vehículos diesel para transporte de mercancías		16,9	18,8%
	Tractores		13,7	15,3%
	Camionetas pick-up ensambladas superior a 9,3 t		9,9	11,0%
	Los demás calzados que cubran el tobillo		6,1	6,8%
	Otros		21,5	23,9%
<b>Estados Unidos</b>		<b>6,0</b>	<b>26,8</b>	<b>100,0%</b>
	Demás partes destinadas a las máquinas (grúas)		2,2	8,2%
	Otros artículos para usos técnicos		1,7	6,2%
	Otros aceites lubricantes		1,7	6,2%
	Los demás cables de acero		1,3	4,9%
	Otros		20,0	74,6%
<b>República Popular De China</b>		<b>5,4</b>	<b>24,0</b>	<b>100,0%</b>
	Calzas y demás artículos de calcetería de fibras sintéticas		3,7	15,5%
	Las demás suéteres de fibras acrílicas o modacrílicas		2,9	12,1%
	Radiales		2,2	9,1%
	Otros		15,2	63,3%
<b>Argentina</b>		<b>2,6</b>	<b>11,5</b>	<b>100,0%</b>
	Lanas enrollados en bola		1,7	15,2%
	Los demás medicamentos para uso veterinario		0,7	6,1%
	Otros		9,0	78,7%
<b>Otros</b>		<b>11,6</b>	<b>51,6</b>	
<b>TOTAL</b>		<b>100,0</b>	<b>446,8</b>	

Fuente: SUNAT

Elaboración: BCRP - Sucursal Arequipa. Departamento de Estudios Económicos.



ANEXO 6

TACNA: ESTRUCTURA DE IMPORTACIONES POR PRINCIPALES PRODUCTOS  
ENERO - MAYO  
(Valor FOB - Millones de US\$)

Producto	% del Total	Valor FOB acumulado	Estructura % por producto
<b>Vehículos diesel para transporte de mercancías</b>	<b>17,8</b>	<b>79,3</b>	<b>100,0%</b>
Reino Unido		62,4	78,7%
Brasil		16,9	21,3%
Otros		0,0	0,0%
<b>Tractores</b>	<b>12,4</b>	<b>55,2</b>	<b>100,0%</b>
Reino Unido		41,5	75,1%
Brasil		13,7	24,9%
Otros		0,0	0,0%
<b>Los demás Vehículos automóviles para transporte</b>	<b>6,1</b>	<b>27,5</b>	<b>100,0%</b>
Brasil		21,8	79,2%
Reino Unido		5,6	20,4%
Otros		0,1	0,3%
<b>Las demás partes destinadas a las máquinas (grúas)</b>	<b>4,0</b>	<b>17,7</b>	<b>100,0%</b>
Chile		14,7	83,0%
Estados Unidos		2,2	12,4%
Otros		0,8	4,6%
<b>Vehículos para transporte de mercancías, superior a 9,3 t</b>	<b>2,5</b>	<b>11,3</b>	<b>100,0%</b>
Brasil		9,9	87,4%
Otros		1,4	12,6%
<b>Los demás calzados que cubran el tobillo</b>	<b>2,1</b>	<b>9,6</b>	<b>100,0%</b>
Brasil		6,1	63,9%
Otros		3,5	36,1%
<b>Manzanas frescas</b>	<b>1,8</b>	<b>8,1</b>	<b>100,0%</b>
Chile		8,1	100,0%
Otros		0,0	0,0%
<b>Las demás partes de máquinas</b>	<b>1,8</b>	<b>8,1</b>	<b>100,0%</b>
Mexico		6,9	85,0%
Otros		1,2	15,0%
<b>Otros</b>	<b>51,5</b>	<b>230,0</b>	
<b>TOTAL</b>	<b>100,0</b>	<b>446,8</b>	

Fuente: SUNAT.

Elaboración: BCRP - Sucursal Arequipa. Departamento de Estudios Económicos.



**ANEXO 7**

**TACNA: INGRESOS RECAUDADOS POR EL GOBIERNO CENTRAL**  
(Millones de soles)

	2022								2023					
	MAY	JUN	JUL	AGO	SEP	OCT	NOV	DIC	ENE	FEB	MAR	ABR	MAY	
<b>I. INGRESOS TRIBUTARIOS</b>	<b>118</b>	<b>90</b>	<b>100</b>	<b>108</b>	<b>117</b>	<b>138</b>	<b>111</b>	<b>107</b>	<b>89</b>	<b>86</b>	<b>109</b>	<b>90</b>	<b>93</b>	<b>I. INGRESOS TRIBUTARIOS</b>
<b>1. Impuesto a los Ingresos</b>	<b>12</b>	<b>11</b>	<b>10</b>	<b>13</b>	<b>11</b>	<b>11</b>	<b>11</b>	<b>13</b>	<b>13</b>	<b>12</b>	<b>15</b>	<b>23</b>	<b>11</b>	<b>1. Impuesto a los ingresos</b>
- Personas Naturales	4	4	3	5	3	3	3	4	4	4	4	4	4	- Personas naturales
- Personas Jurídicas	6	6	7	8	8	8	8	9	9	7	8	7	6	- Personas jurídicas
- Regularizaciones	2	1	0	0	0	0	0	0	0	0	4	12	2	- Regularizaciones
<b>2. Impuesto a la Importación</b>	<b>8</b>	<b>5</b>	<b>6</b>	<b>6</b>	<b>6</b>	<b>6</b>	<b>6</b>	<b>5</b>	<b>4</b>	<b>3</b>	<b>5</b>	<b>4</b>	<b>5</b>	<b>2. Impuesto a la importación</b>
<b>3. Impuesto General a las Ventas</b>	<b>96</b>	<b>72</b>	<b>81</b>	<b>87</b>	<b>97</b>	<b>118</b>	<b>91</b>	<b>86</b>	<b>71</b>	<b>69</b>	<b>86</b>	<b>60</b>	<b>73</b>	<b>3. Impuesto general a las ventas</b>
- Operaciones Internas	7	7	9	8	8	7	9	10	9	8	10	8	9	- Operaciones internas
- Operaciones Externas	88	65	72	79	89	111	82	76	62	61	76	52	64	- Operaciones externas
<b>4. Impuesto Selectivo al Consumo</b>	<b>0</b>	<b>0</b>	<b>0</b>	<b>0</b>	<b>1</b>	<b>1</b>	<b>1</b>	<b>1</b>	<b>0</b>	<b>0</b>	<b>0</b>	<b>1</b>	<b>1</b>	<b>4. Impuesto selectivo al consumo</b>
<b>5. Otros Ingresos Tributarios</b>	<b>2</b>	<b>2</b>	<b>2</b>	<b>2</b>	<b>2</b>	<b>2</b>	<b>2</b>	<b>2</b>	<b>2</b>	<b>2</b>	<b>0</b>	<b>1</b>	<b>1</b>	<b>5. Otros ingresos tributarios</b>
<b>II. INGR. NO TRIBUTARIOS</b>	<b>2</b>	<b>2</b>	<b>2</b>	<b>2</b>	<b>2</b>	<b>2</b>	<b>2</b>	<b>2</b>	<b>2</b>	<b>2</b>	<b>2</b>	<b>2</b>	<b>3</b>	<b>II. INGR. NO TRIBUTARIOS</b>
<b>INGRESOS CORRIENTES (I+II)</b>	<b>120</b>	<b>92</b>	<b>102</b>	<b>111</b>	<b>119</b>	<b>140</b>	<b>113</b>	<b>109</b>	<b>91</b>	<b>88</b>	<b>112</b>	<b>92</b>	<b>95</b>	<b>INGRESOS CORRIENTES (I+II)</b>

1/ Cifras preliminares.

Fuente: SUNAT.

Elaboración: BCRP - Sucursal Arequipa. Departamento de Estudios Económicos.

**ANEXO 8**

**TACNA: EJECUCIÓN DE GASTOS DEL GOBIERNO NACIONAL 3/  
(Millones de soles)**

	2022								2023					
	MAY	JUN	JUL	AGO	SET	OCT	NOV	DIC	ENE	FEB	MAR	ABR	MAY	
<b>GASTOS NO FINANCIEROS</b>	<b>64</b>	<b>51</b>	<b>60</b>	<b>52</b>	<b>52</b>	<b>55</b>	<b>89</b>	<b>87</b>	<b>45</b>	<b>59</b>	<b>56</b>	<b>59</b>	<b>61</b>	<b>GASTOS NO FINANCIEROS</b>
<b>A. GASTOS CORRIENTES</b>	<b>49</b>	<b>48</b>	<b>50</b>	<b>47</b>	<b>45</b>	<b>49</b>	<b>47</b>	<b>67</b>	<b>43</b>	<b>47</b>	<b>48</b>	<b>50</b>	<b>47</b>	<b>A. GASTOS CORRIENTES</b>
1. Remuneraciones	21	21	23	20	20	19	21	25	21	18	20	21	22	1. Remuneraciones
2. Bienes y servicios	16	19	14	14	14	15	18	23	11	14	18	16	18	2. Bienes y servicios
3. Transferencias 1/	12	8	13	12	11	15	8	18	12	14	11	13	7	3. Transferencias 1/
<b>B. GASTOS DE CAPITAL</b>	<b>15</b>	<b>3</b>	<b>10</b>	<b>5</b>	<b>7</b>	<b>6</b>	<b>42</b>	<b>20</b>	<b>2</b>	<b>13</b>	<b>7</b>	<b>10</b>	<b>14</b>	<b>B. GASTOS DE CAPITAL</b>
1. Formación bruta de capital	15	3	10	5	7	5	28	16	2	13	7	9	14	1. Formación bruta de capital
2. Otros gastos de capital 2/	0	0	0	0	0	0	15	4	0	0	0	0	0	2. Otros gastos de capital 2/

1/ Incluye el pago de pensiones, donaciones, transferencias y otros gastos corrientes.

2/ Incluye donaciones y transferencias.

3/ Información actualizada al 31 de mayo de 2023.

Fuente: MEF

Elaboración: BCRP, Sucursal Arequipa. Departamento de Estudios Económicos.



**ANEXO 9**

**TACNA: EJECUCIÓN DE GASTOS DEL GOBIERNO REGIONAL 3/  
(Millones de soles)**

	2022								2023					
	MAY	JUN	JUL	AGO	SET	OCT	NOV	DIC	ENE	FEB	MAR	ABR	MAY	
<b>GASTOS NO FINANCIEROS</b>	<b>56</b>	<b>64</b>	<b>75</b>	<b>66</b>	<b>71</b>	<b>68</b>	<b>99</b>	<b>109</b>	<b>51</b>	<b>50</b>	<b>57</b>	<b>67</b>	<b>64</b>	<b>GASTOS NO FINANCIEROS</b>
<b>A. GASTOS CORRIENTES</b>	<b>45</b>	<b>47</b>	<b>64</b>	<b>46</b>	<b>42</b>	<b>44</b>	<b>55</b>	<b>79</b>	<b>50</b>	<b>42</b>	<b>45</b>	<b>47</b>	<b>49</b>	<b>A. GASTOS CORRIENTES</b>
1. Remuneraciones	30	29	32	32	29	32	35	41	41	31	31	34	33	1. Remuneraciones
2. Bienes y servicios	11	12	13	10	10	10	16	32	5	7	11	10	12	2. Bienes y servicios
3. Transferencias 1/	3	5	19	3	3	3	4	6	4	4	3	3	4	3. Transferencias 1/
<b>B. GASTOS DE CAPITAL</b>	<b>11</b>	<b>18</b>	<b>11</b>	<b>21</b>	<b>29</b>	<b>24</b>	<b>45</b>	<b>30</b>	<b>1</b>	<b>8</b>	<b>12</b>	<b>20</b>	<b>15</b>	<b>B. GASTOS DE CAPITAL</b>
1. Formación bruta de capital	11	18	8	20	11	24	24	30	1	8	12	19	13	1. Formación bruta de capital
2. Otros gastos de capital 2/	1	0	3	1	18	0	20	0	0	0	0	1	2	2. Otros gastos de capital 2/

1/ Incluye el pago de pensiones, donaciones, transferencias y otros gastos corrientes.

2/ Incluye donaciones y transferencias.

3/ Información actualizada al 31 de mayo de 2023.

Fuente: MEF

Elaboración: BCRP, Sucursal Arequipa. Departamento de Estudios Económicos.



ANEXO 10

TACNA: EJECUCIÓN DE GASTOS DE LOS GOBIERNOS LOCALES 3/  
(Millones de soles)

	2022								2023					
	MAY	JUN	JUL	AGO	SET	OCT	NOV	DIC	ENE	FEB	MAR	ABR	MAY	
<b>GASTOS NO FINANCIEROS</b>	<b>83</b>	<b>83</b>	<b>91</b>	<b>116</b>	<b>66</b>	<b>105</b>	<b>109</b>	<b>204</b>	<b>8</b>	<b>34</b>	<b>73</b>	<b>70</b>	<b>83</b>	<b>GASTOS NO FINANCIEROS</b>
<b>A. GASTOS CORRIENTES</b>	<b>24</b>	<b>23</b>	<b>31</b>	<b>33</b>	<b>22</b>	<b>34</b>	<b>34</b>	<b>64</b>	<b>7</b>	<b>15</b>	<b>25</b>	<b>25</b>	<b>27</b>	<b>A. GASTOS CORRIENTES</b>
1. Remuneraciones	6	5	7	6	3	8	7	17	5	6	7	7	5	1. Remuneraciones
2. Bienes y servicios	17	17	22	26	17	25	26	46	2	9	17	18	20	2. Bienes y servicios
3. Transferencias 1/	1	1	2	1	2	2	1	1	0	0	1	1	1	3. Transferencias 1/
<b>B. GASTOS DE CAPITAL</b>	<b>59</b>	<b>60</b>	<b>60</b>	<b>83</b>	<b>44</b>	<b>71</b>	<b>75</b>	<b>139</b>	<b>1</b>	<b>20</b>	<b>49</b>	<b>45</b>	<b>56</b>	<b>B. GASTOS DE CAPITAL</b>
1. Formación bruta de capital	59	60	60	83	44	71	75	139	1	20	49	45	56	1. Formación bruta de capital
2. Otros gastos de capital 2/	0	0	0	0	0	0	0	0	0	0	0	0	0	2. Otros gastos de capital 2/

1/ Incluye el pago de pensiones, donaciones, transferencias y otros gastos corrientes.

2/ Incluye donaciones y transferencias.

3/ Información actualizada al 31 de mayo de 2023.

Fuente: MEF

Elaboración: BCRP, Sucursal Arequipa. Departamento de Estudios Económicos.



**ANEXO 11**

**TACNA: CRÉDITOS**  
(Saldo en millones de soles)

ENTIDADES	2022								2023					ENTIDADES
	MAY	JUN	JUL	AGO	SET	OCT	NOV	DIC	ENE	FEB	MAR	ABR	MAY	
<b>I. BANCO DE LA NACIÓN</b>	70	71	71	71	72	72	72	74	62	75	79	80	83	<b>I. BANCO DE LA NACIÓN</b>
<b>II. AGROBANCO</b>	12	13	14	14	15	15	15	15	15	15	14	15	16	<b>II. AGROBANCO</b>
<b>III. BANCA MÚLTIPLE</b>	1 910	1 908	1 904	1 889	1 883	1 874	1 848	1 827	1 806	1 791	1 778	1 779	1 777	<b>III. BANCA MÚLTIPLE</b>
<b>IV. INSTIT. NO BANCARIAS</b>	1 055	1 055	1 060	1 062	1 070	1 078	1 080	1 078	1 068	1 071	1 080	1 084	1 086	<b>IV. INSTIT. NO BANCARIAS</b>
Empresas Financieras	167	167	166	167	168	172	177	178	175	176	179	180	183	Empresas Financieras
Cajas Municipales	878	879	885	887	894	898	896	893	886	887	893	896	896	Cajas Municipales
Cajas Rurales	9	9	9	8	8	8	8	7	7	7	8	8	8	Cajas Rurales
Edpymes	0	0	0	0	0	0	0	0	0	0	0	0	0	Edpymes
<b>TOTAL (I+II+III)</b>	<b>3 047</b>	<b>3 046</b>	<b>3 049</b>	<b>3 036</b>	<b>3 038</b>	<b>3 039</b>	<b>3 016</b>	<b>2 994</b>	<b>2 952</b>	<b>2 952</b>	<b>2 951</b>	<b>2 958</b>	<b>2 962</b>	<b>TOTAL (I+II+III)</b>
Moneda Nacional	2 926	2 934	2 926	2 913	2 909	2 906	2 898	2 878	2 830	2 835	2 836	2 844	2 845	Moneda Nacional
Moneda Extranjera	121	113	123	123	129	133	118	116	121	117	115	113	117	Moneda Extranjera

Fuente: SBS y AFP.

Elaboración: BCRP, Sucursal Arequipa. Departamento de Estudios Económicos.

ANEXO 12

TACNA: DEPÓSITOS  
(Saldo en millones de soles)

ENTIDADES	2022								2023					ENTIDADES
	MAY	JUN	JUL	AGO	SET	OCT	NOV	DIC	ENE	FEB	MAR	ABR	MAY	
<b>I. BANCO DE LA NACIÓN</b>	315	310	330	333	326	330	327	347	343	339	337	336	338	<b>I. BANCO DE LA NACIÓN</b>
<b>II. BANCA MÚLTIPLE</b>	1 696	1 671	1 679	1 688	1 695	1 688	1 655	1 650	1 677	1 590	1 738	1 650	1 646	<b>II. BANCA MÚLTIPLE</b>
<b>III. INSTIT. NO BANCARIAS</b>	567	572	581	586	601	605	612	612	613	616	623	628	631	<b>III. INST. NO BANCARIAS</b>
Empresas Financieras	45	43	43	42	43	43	44	45	45	45	45	45	45	Empresas Financieras
Cajas Municipales	519	526	535	541	555	559	565	565	565	568	575	580	583	Cajas Municipales
Cajas Rurales	3	3	3	3	3	3	3	3	3	3	3	3	3	Cajas Rurales
<b>TOTAL (I+II+III)</b>	<b>2 579</b>	<b>2 553</b>	<b>2 590</b>	<b>2 607</b>	<b>2 622</b>	<b>2 624</b>	<b>2 593</b>	<b>2 610</b>	<b>2 633</b>	<b>2 544</b>	<b>2 699</b>	<b>2 614</b>	<b>2 615</b>	<b>TOTAL (I+II+III)</b>
Moneda Nacional	1 936	1 912	1 953	1 961	1 992	1 977	1 966	1 977	2 005	1 915	2 062	1 988	1 991	Moneda Nacional
Moneda Extranjera	642	640	637	647	630	646	627	633	628	629	637	626	624	Moneda Extranjera

Fuente: SBS y AFP.

Elaboración: BCRP, Sucursal Arequipa. Departamento de Estudios Económicos.

