

**BANCO CENTRAL DE RESERVA DEL PERU**

**SUCURSAL AREQUIPA**



**TACNA: Síntesis de Actividad Económica**

**Abril 2023<sup>1</sup>**

**Departamento de Estudios Económicos**

---

<sup>1</sup> En el presente informe participaron: Lizzie Jugo, Nilda Cabrera y Alberto Carrasco.

## ÍNDICE

	<i>Página</i>
<b>RESUMEN EJECUTIVO .....</b>	<b>3</b>
<b>I. ACTIVIDAD PRODUCTIVA.....</b>	<b>5</b>
1. Actividad primaria .....	5
1.1 Sector agropecuario.....	5
1.2 Sector pesca.....	7
1.3 Sector minería .....	7
<b>II. CRÉDITOS Y DEPÓSITOS .....</b>	<b>9</b>
1. Créditos .....	8
2. Depósitos.....	10
<b>III. EJECUCIÓN DEL PRESUPUESTO DE GASTOS DEL GOBIERNO GENERAL.....</b>	<b>11</b>
1. Ejecución del gasto corriente no financiero.....	11
<b>IV. ANEXOS .....</b>	<b>15</b>

## RESUMEN EJECUTIVO

---

### Principales hechos de importancia

- En abril, se registraron resultados negativos en la actividad primaria. El **sector agropecuario** reportó una caída de 26,6 por ciento y el **sector minero** también registró un menor dinamismo, equivalente a 4,3 por ciento. De otro lado, en marzo, la **actividad pesquera** reportó un crecimiento de 85,3 por ciento frente a su comparativo interanual.
- En cuanto a **otros indicadores de la actividad económica**, al mes de abril, los saldos de **créditos** en la región reportaron una caída de 2,4 por ciento, mientras que los **depósitos** registraron una contracción de 0,8 por ciento frente al resultado alcanzado en el mismo período del año anterior. De otro lado, en abril, la **inversión pública** registró un crecimiento en términos reales de 22,5 por ciento.

### Actividad primaria

- En el mes de abril, el **sector agropecuario** reportó una caída de 26,6 por ciento en términos interanuales, explicada fundamentalmente por la menor producción agrícola (-30,5 por ciento), ante las menores áreas cosechadas de productos orientados al mercado externo y agroindustria (-37,0 por ciento). Entre enero y abril, la actividad agropecuaria acumuló una contracción de 7,0 por ciento, como resultado de la menor actividad agrícola (-8,2 por ciento) y pecuaria (-3,0 por ciento).
- El **sector pesquero**, en marzo, registró una expansión equivalente a 85,3 por ciento frente a su comparativo interanual, como resultado de la mayor extracción de especies marinas destinadas al consumo humano directo (69,8 por ciento), en las líneas de congelado (120,3 por ciento), enlatado (112,8 por ciento) y fresco (25,2 por ciento). En el período acumulado entre enero y marzo, el sector reportó una caída de 64,9 por ciento frente al resultado alcanzado en el mismo período del año anterior.
- En abril, la **actividad minera** reportó una caída de 4,3 por ciento en el período interanual, como resultado de la menor producción de molibdeno (-42,7 por ciento) y oro (-18,3 por ciento). Entre los meses de enero y abril, la producción minera reportó una contracción de 13,1 por ciento respecto al mismo período del año anterior, ante los menores volúmenes de producción de molibdeno (-44,9 por ciento).

### Otros indicadores de actividad económica

- Al término del mes de abril, el saldo de **créditos** en la región alcanzó a S/ 2 958 millones, lo que representó una caída de 2,4 por ciento frente al mismo período del año anterior, principalmente por las menores colocaciones de la Banca Múltiple. De otro lado, los **depósitos** totalizaron S/ 2 614 millones y registraron una contracción de 0,8 por ciento respecto su comparativo interanual, como consecuencia de las menores captaciones de depósitos a la vista (-22,1 por ciento) y de ahorro (-10,3 por ciento).
- En abril, la **inversión pública** (formación bruta de capital) sumó S/ 72 millones, lo que representó una expansión de 22,5 por ciento en términos reales frente a su comparativo interanual, como consecuencia del mayor gasto del Gobierno nacional (98,0 por ciento), el Gobierno regional (40,5 por ciento) y los Gobiernos locales (8,3 por ciento). Entre enero y abril, la inversión pública acumuló S/ 184 millones, registrando una caída de 4,2 por ciento respecto al año anterior en términos reales, explicada por el menor dinamismo de la inversión de los Gobiernos locales (-8,4 por ciento) y el Gobierno regional (-19,8 por ciento).

**CUADRO N° 1**  
**OTROS INDICADORES DE ACTIVIDAD ECONOMICA**  
 (Variación % respecto a similar mes del año anterior)

	<b>Nov.22</b>	<b>Dic.22</b>	<b>Ene.23</b>	<b>Feb.23</b>	<b>Mar.23</b>	<b>Abr.23</b>
Crédito total 1/	↓ -1,8	↓ -1,5	↓ -1,0	↓ -0,7	↓ -1,3	↓ -2,4
Depósitos 1/	↓ -4,8	↓ -5,5	↓ -2,4	↓ -4,4	↓ -2,1	↓ -0,8
Inversión Pública 2/	↑ 71,6	↑ 18,9	↓ -79,7	↓ -6,8	↓ -5,6	↑ 22,5

1/ En términos nominales.

2/ En términos reales.

Fuente: BCRP – Sucursal Arequipa, SBS, SUNAT y MEF.

## I. ACTIVIDAD PRODUCTIVA

### 1. Actividad primaria

#### 1.1 Sector agropecuario

- En abril, el **sector agropecuario** reportó una caída de 26,6 por ciento en términos interanuales, explicada fundamentalmente por la menor producción agrícola (-30,5 por ciento), ante las menores áreas cosechadas de productos orientados al mercado externo y agroindustria (-37,0 por ciento), y, en menor medida, por el menor dinamismo registrado en el subsector pecuario (-3,8 por ciento). De otro lado, se registró una mayor producción de cultivos dirigidos al mercado interno (3,8 por ciento), lo que contrarrestó parcialmente el resultado final del sector. Entre los meses de enero y abril, la actividad agropecuaria acumuló una contracción de 7,0 por ciento, como resultado de la menor actividad agrícola (-8,2 por ciento) y pecuaria (-3,0 por ciento).

**CUADRO N° 2**  
**SECTOR AGROPECUARIO 1/**  
(Miles de toneladas)

Subsectores	Estructura Porcentual 2021 2/	Abril				Enero - Abril			
		2022	2023	Var.%	Contribución al crecimiento 3/	2022	2023	Var.%	Contribución al crecimiento 3/
<b>SECTOR AGRÍCOLA</b>	<b>76,4</b>			<b>-30,5</b>	<b>-26,1</b>			<b>-8,2</b>	<b>-6,3</b>
<b>Orientada al mercado externo y agroindustria 2/</b>	<b>59,1</b>			<b>-37,0</b>	<b>-31,1</b>			<b>-14,0</b>	<b>-9,3</b>
Cebolla	1,0	2,9	2,9	2,1	0,0	6,7	6,2	-7,5	-0,2
Olivo	47,0	22,0	10,3	-53,1	-32,5	29,7	20,4	-31,4	-11,1
Orégano	8,2	1,2	2,0	66,2	5,2	2,1	3,1	44,9	2,7
Sandía	0,8	0,3	1,7	397,0	0,6	5,4	10,6	96,4	1,1
Vid	1,8	0,2	0,1	-39,0	-0,1	6,6	6,7	1,4	0,1
<b>Orientada al mercado interno 2/</b>	<b>17,3</b>			<b>3,8</b>	<b>0,6</b>			<b>3,3</b>	<b>1,1</b>
Alfalfa	5,7	24,9	25,7	2,9	0,0	99,0	105,2	6,3	0,4
Aji	2,3	2,3	1,8	-21,7	-0,9	8,7	7,9	-8,7	-0,6
Frijol Vainita	0,1	0,0	0,0	-	-	0,0	0,0	-	-
Maíz amiláceo	0,4	0,0	0,1	229,4	0,1	0,0	0,1	63,2	0,0
Maíz chala	2,1	8,6	6,7	-21,8	-0,2	32,7	29,6	-9,5	-0,2
Maíz choclo	0,2	0,3	0,2	-29,0	-0,1	0,8	1,3	66,7	0,2
Melocotón	0,2	0,0	0,0	-	-	0,5	0,7	35,0	0,1
Papa	0,6	2,6	2,3	-8,7	-0,1	7,8	7,0	-10,3	-0,2
Pera	0,2	0,1	0,1	10,3	0,0	0,4	0,4	-5,3	0,0
Pimiento	0,3	0,1	0,4	263,2	0,4	1,2	1,8	49,1	0,3
Tomate	1,0	0,7	1,2	65,5	0,4	5,3	5,4	1,7	0,0
Zapallo	1,1	0,2	0,8	230,0	0,3	6,0	5,8	-3,2	0,0
<b>SECTOR PECUARIO</b>	<b>23,6</b>			<b>-3,8</b>	<b>-0,6</b>			<b>-3,0</b>	<b>-0,7</b>
Carne de ave 4/	13,6	1,7	1,7	-4,7	-0,4	6,4	6,2	-3,5	-0,5
Carne de ovino 4/	0,1	0,0	0,0	-0,1	0,0	0,1	0,1	1,5	0,0
Carne de porcino 4/	1,8	0,2	0,2	0,8	0,0	0,9	0,9	0,9	0,0
Carne de vacuno 4/	0,8	0,1	0,1	0,0	0,0	0,3	0,3	0,9	0,0
Fibra Alpaca	0,3	0,0	0,0	-	-	0,0	0,0	-	-
Huevos	3,1	0,5	0,4	-8,4	-0,2	1,8	1,7	-7,2	-0,3
Leche	3,7	2,0	2,0	0,2	0,0	7,7	7,6	-0,7	0,0
<b>SECTOR AGROPECUARIO</b>	<b>100,0</b>			<b>-26,6</b>	<b>-26,6</b>			<b>-7,0</b>	<b>-7,0</b>

1/ Cifras preliminares.

2/ Estimado a precios de 2007.

3/ En base a la estructura de similar periodo de 2022.

4/ Peso neto.

Fuente: Ministerio de Agricultura y Riego y Gerencia Regional de Agricultura y Riego - Tacna.

Elaboración: BCRP - Sucursal Arequipa. Departamento de Estudios Económicos.

- El menor dinamismo registrado en el **subsector agrícola** se explicó por las menores áreas cosechadas destinadas al mercado externo y agroindustria (-37,0 por ciento), donde se reportó una menor producción de olivo (-53,1 por ciento) y vid (-39,0 por ciento). En contraste, se registró una mayor producción orientada al mercado interno (3,8 por ciento), es el caso de cultivos como maíz amiláceo (229,4 por ciento), pimiento (263,2 por ciento), tomate (65,5 por ciento) y zapallo (230,0 por ciento), entre los principales.

- Entre enero y abril, la actividad agrícola acumuló una caída de 8,2 por ciento, como resultado del menor dinamismo en la producción orientada al mercado externo y agroindustria de 14,0 por ciento, es el caso de olivo (-31,4 por ciento) y cebolla (-7,5 por ciento). De otro lado, los cultivos dirigidos al mercado interno crecieron en 3,3 por ciento, atenuando el resultado final del sector, ante la mayor producción de alfalfa (6,3 por ciento), maíz choclo (66,7 por ciento), pimiento (49,1 por ciento), entre los principales.
- El **subsector pecuario**, en el mes de abril, reportó una contracción de 3,8 por ciento, como resultado de la menor producción de carne de ave (-4,7 por ciento), carne de ovino (-0,1 por ciento) y huevos (-8,4 por ciento). En el período acumulado entre enero y abril, el subsector pecuario registró una caída de 3,0 por ciento, explicada por la menor producción de carne de ave (-3,5 por ciento) y huevos (-7,2 por ciento).
- En cuanto al avance de **siembras de la campaña actual (2022/2023)**, al cierre de abril, se reportaron 6 634 hectáreas instaladas, lo que significó una caída de 4,8 por ciento respecto a las áreas sembradas en el mismo período de la **campaña anterior (2021/2022)**. Dicha contracción fue explicada por las menores áreas de cultivos transitorios, que cayeron en 5,0 por ciento, derivada de la menor producción de maíz amiláceo (-31,4 por ciento), haba grano verde (-20,3 por ciento), papa (-16,7 por ciento) y sandía (-26,5 por ciento), entre los más resaltantes. En contraste, los cultivos permanentes y semipermanentes reportaron un incremento de 4,1 por ciento, fundamentalmente por las mayores siembras de olivo (164,3 por ciento), entre otros productos.

**CUADRO N° 3**  
**SUPERFICIE SEMBRADA 1/**  
(Hectáreas)

	Campaña agrícola 2/		Variación	
	2021/2022	2022/2023	Absoluta	Porcentual
<b>Cultivos Transitorios</b>	<b>6 775</b>	<b>6 433</b>	<b>-342</b>	<b>-5,0</b>
Ají	1 219	1 187	-32	-2,6
Ajío páprika	23	26	3	13,0
Arveja grano verde	15	14	-1	-6,7
Camote	291	382	91	31,3
Cebolla	278	275	-3	-1,1
Haba grano verde	64	51	-13	-20,3
Maíz amarillo duro	0	0	-	-
Maíz amiláceo	771	529	-242	-31,4
Maíz chala	1 776	1 475	-301	-16,9
Maíz choclo	101	89	-12	-11,9
Papa	472	393	-79	-16,7
Sandía	392	288	-104	-26,5
Tomate	205	235	30	14,6
Zapallo	216	339	123	56,9
Otros	952	1 150	198	20,8
<b>Cultivos Permanentes y Semipermanentes</b>	<b>193</b>	<b>201</b>	<b>8</b>	<b>4,1</b>
Alfalfa	0	0	-	-
Manzana	0	0	-	-
Melón	63	54	-9	-14,3
Olivo	14	37	23	164,3
Orégano	66	49	-17	-25,8
Vid	0	0	-	-
Otros	50	61	11	22,0
<b>Total</b>	<b>6 968</b>	<b>6 634</b>	<b>-334</b>	<b>-4,8</b>

1/ Cifras preliminares.

2/ De agosto a abril.

Fuente: Gerencia Regional de Agricultura y Riego del Perú - Tacna.

Elaboración: BCRP - Sucursal Arequipa. Departamento de Estudios Económicos.

## 1.2 Sector pesca

- En marzo, el **sector pesca** reportó un crecimiento de 85,3 por ciento frente a su comparativo interanual, como resultado de la mayor extracción de especies marinas destinadas al consumo humano directo (69,8 por ciento), en las líneas de congelado (120,3 por ciento), enlatado (112,8 por ciento) y fresco (25,2 por ciento), de especies como bonito, caballa, lorna y pota, entre otras. En contraste, se registró una menor extracción de especies orientadas a la línea de seco (-80,2 por ciento), lo que atenuó parcialmente el resultado final del sector.

**CUADRO N° 4**  
**SECTOR PESCA 1/**  
**(Toneladas)**

	Marzo			Enero - Marzo		
	2022	2023	Var. %	2022	2023	Var. %
<b>Consumo Humano Directo</b>	<b>403</b>	<b>685</b>	<b>69,8</b>	<b>3 689</b>	<b>1 401</b>	<b>-62,0</b>
Fresco	207	259	25,2	1 255	626	-50,1
Congelado	121	267	120,3	1 756	580	-67,0
Seco	1	0	-80,2	1	0	-80,2
Enlatado	75	159	112,8	677	195	-71,2
<b>SECTOR PESCA 2/</b>			<b>85,3</b>			<b>-64,9</b>

1/ Cifras preliminares.

Fuente: Ministerio de la Producción y Gerencia Regional de la Producción.

Elaboración: BCRP - Sucursal Arequipa. Departamento de Estudios Económicos.

- Entre los meses de enero y marzo, el sector acumuló una contracción de 64,9 por ciento respecto al similar periodo del año anterior, explicada por la menor actividad orientada al consumo humano directo (-62,0 por ciento), ante la menor captura de especies para el consumo en estado congelado (-67,0 por ciento), seco (-80,2 por ciento), enlatado (-71,2 por ciento) y fresco (-50,1 por ciento), por la menor disponibilidad de especies como tiburón azul, bonito, caballa, jurel, perico, cangrejo, pulpo, entre las principales.

## 1.3 Sector minería

- En el mes de abril, la **actividad minera** se contrajo 4,3 por ciento en el período interanual, como resultado de la menor producción de molibdeno (-42,7 por ciento) y oro (-18,3 por ciento), reportada por la empresa minera Southern Perú Copper Corporation (SPCC). En contraste, se registró un incremento en la producción de cobre (27,0 por ciento) y plata (27,2 por ciento), los que contrarrestó parcialmente el resultado final. A nivel de regiones, Tacna obtuvo la segunda posición en la producción de molibdeno, al contribuir con el 19,7 por ciento del total nacional; en tanto que, se ubicó en el séptimo lugar en la producción cuprífera, al explicar el 7,6 por ciento del total.

**CUADRO N° 5**  
**SECTOR MINERÍA 1/**  
Unidades recuperables

(Variación % real respecto a similar periodo del año anterior)

Mineral	Estructura Porcentual 2021 2/	Abril				Enero - Abril			
		2022	2023	Var. %	Contribución al crecimiento 3/	2022	2023	Var. %	Contribución al crecimiento 3/
Cobre (TMF)	60,7	11 059	14 045	27,0	14,2	52 722	56 124	6,5	3,7
Oro (KGF)	2,8	175	143	-18,3	-0,6	702	746	6,3	0,2
Plata (KGF)	1,8	4 564	5 805	27,2	0,4	21 119	23 954	13,4	0,2
Molibdeno (TMF)	34,7	847	486	-42,7	-18,2	3 323	1 833	-44,9	-17,2
<b>SECTOR MINERÍA 2/</b>	<b>100,0</b>			<b>-4,3</b>	<b>-4,3</b>			<b>-13,1</b>	<b>-13,1</b>

1/ Cifras preliminares.

2/ Estimado a precios de 2007.

3/ En base a la estructura de similar periodo de 2022.

Fuente: Ministerio de Energía y Minas.

Elaboración: BCRP - Sucursal Arequipa. Departamento de Estudios Económicos.

- Entre enero y abril, la producción minera reportó una contracción de 13,1 por ciento respecto al mismo periodo del año anterior, ante los menores volúmenes de producción de molibdeno (-44,9 por ciento). De otro lado, se registró una mayor producción de cobre (6,5 por ciento), oro (6,3 por ciento) y plata (13,4 por ciento), lo que atenuó parcialmente el resultado final del sector. A nivel regional, Tacna mantuvo el segundo y octavo lugar en la producción de molibdeno y cobre, al aportar el 18,9 y 8,0 por ciento del total, respectivamente.
- Entre los meses de enero y abril, la inversión minera en la región sumó US\$ 47,7 millones, lo que representó una caída de 10,7 por ciento respecto al resultado alcanzado en similar período del año anterior. De esta manera, Tacna participó del 4,1 por ciento de la inversión minera total, ocupando el noveno lugar a nivel nacional.

**GRÁFICO N° 1**  
**VARIACIÓN DE LA PRODUCCIÓN MINERA**  
(Variación % real respecto a similar mes del año anterior)

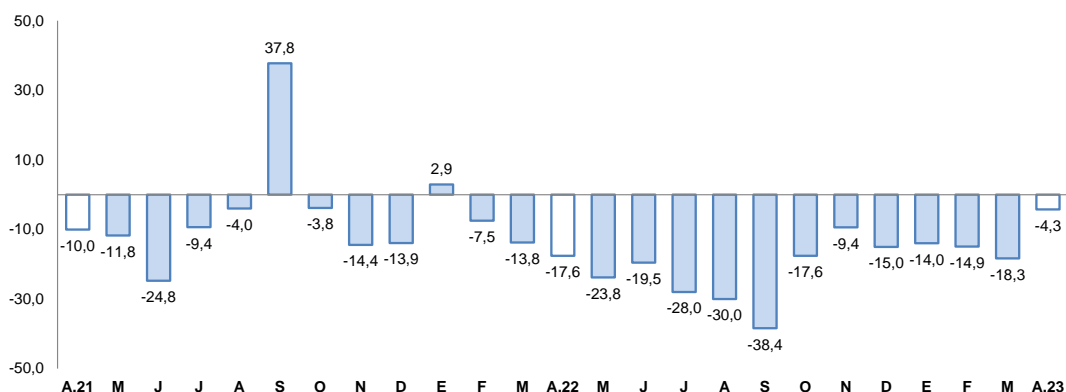

Fuente: Ministerio de Energía y Minas.  
Elaboración: BCRP, Sucursal Arequipa, Departamento de Estudios Económicos

- La **cotización internacional de los principales metales**, en abril, reportó resultados mixtos en el período intermensual. El precio promedio del cobre (US\$/TM 8 816) se contrajo ligeramente en 0,2 por ciento, debido a la menor demanda del sector manufacturero en China, a pesar del levantamiento general de medidas contra el COVID-19. El precio del oro (US\$/oz.tr. 2 002) creció en 4,5 por ciento, por la mayor demanda del mineral ante las expectativas de un incremento de la tasa de interés de referencia de la Reserva Federal de Estados Unidos (FED), y como activo refugio ante la incertidumbre con el mercado financiero global. De otro lado, el precio promedio de la plata (US\$/oz.tr. 25) y el plomo (¢US\$/lb. 97) registraron un avance de 13,8 y 1,4 por ciento, respectivamente. Finalmente, el precio promedio del zinc (¢US\$/lb. 126) registró una caída de 6,1 por ciento.

## II. CRÉDITOS Y DEPÓSITOS

### 1. Créditos

- Al finalizar el mes de abril, los saldos de **créditos** registraron un saldo de S/ 2 958 millones, lo que representó una caída de 2,4 por ciento respecto a similar período del año anterior. A nivel institucional, la Banca múltiple concentró el 60,1 por ciento de las operaciones y reportó una contracción interanual de 6,4 por ciento; las Instituciones no bancarias representaron el 36,6 por ciento del total y reportaron un alza de 3,2 por ciento, ante las mayores colocaciones de las Cajas Municipales (2,3 por ciento) y las Financieras (9,0 por ciento); en tanto que, el Banco de la Nación otorgó el 2,7 por ciento de los créditos y sus saldos reportaron un crecimiento de 16,6 por ciento; y Agrobanco concentró el 0,5 por ciento restante de las colocaciones, y sus saldos registraron una expansión de 23,9 por ciento.
- Respecto al **tipo de moneda**, las operaciones en moneda nacional representaron el 96,2 por ciento del total, y reportaron una caída de 1,5 por ciento respecto a su comparativo interanual;



mientras que, los créditos en moneda extranjera registraron una caída de 21,0 por ciento frente al mismo período del año anterior. De esta manera, el **coeficiente de dolarización** para este período se ubicó en 3,8 por ciento, situándose en 0,9 puntos porcentuales por debajo del nivel registrado en similar mes del año anterior.

- Por **tipo de crédito**, el 64,9 por ciento del total de colocaciones se orientaron al sector empresarial, reportando una contracción de 6,7 por ciento; mientras que, el 35,1 por ciento de las operaciones restantes correspondieron a préstamos personales, las cuales mostraron un crecimiento de 6,7 por ciento respecto al año anterior, como resultado de los mayores créditos para consumo (6,4 por ciento) e hipotecarios (7,6 por ciento).

**CUADRO N° 6**  
**CREDITO DIRECTO**  
(Saldos en millones de soles)

	Estructura %	Abril		Var.% Nominal
		Abr-23	2022	2023
<b>Banco de la Nación 1/</b>	<b>2,7</b>	<b>68</b>	<b>80</b>	<b>16,6</b>
<b>Agrobanco 2/</b>	<b>0,5</b>	<b>12</b>	<b>15</b>	<b>23,9</b>
<b>Banca múltiple</b>	<b>60,1</b>	<b>1 900</b>	<b>1 779</b>	<b>-6,4</b>
<b>Instituciones no bancarias</b>	<b>36,6</b>	<b>1 051</b>	<b>1 084</b>	<b>3,2</b>
Financieras	6,1	165	180	9,0
Cajas Municipales	30,3	876	896	2,3
Cajas Rurales	0,3	9	8	-16,0
Edpymes	0,0	0	0	-
Arrendamiento Financiero	0,0	0	0	-
<b>TOTAL</b>	<b>100,0</b>	<b>3 031</b>	<b>2 958</b>	<b>-2,4</b>
<b>Empresas</b>	<b>64,9</b>	<b>2 060</b>	<b>1 921</b>	<b>-6,7</b>
<b>Personas</b>	<b>35,1</b>	<b>971</b>	<b>1 037</b>	<b>6,7</b>
Consumo	25,9	720	766	6,4
Hipotecario	9,2	252	271	7,6
MN	96,2	2 888	2 844	-1,5
ME	3,8	144	113	-21,0
ME (Millo.US\$)		37	31	-18,5

1/ Considera sólo los créditos de consumo e hipotecario.

2/ No considera los créditos a las demás empresas del sistema financiero.

Fuente: SBS y AFP.

Elaboración: BCRP, Sucursal Arequipa, Departamento de Estudios Económicos.

**GRAFICO N° 2**  
**VARIACIÓN DEL CREDITO DIRECTO**  
(Variación % respecto a similar mes del año anterior)

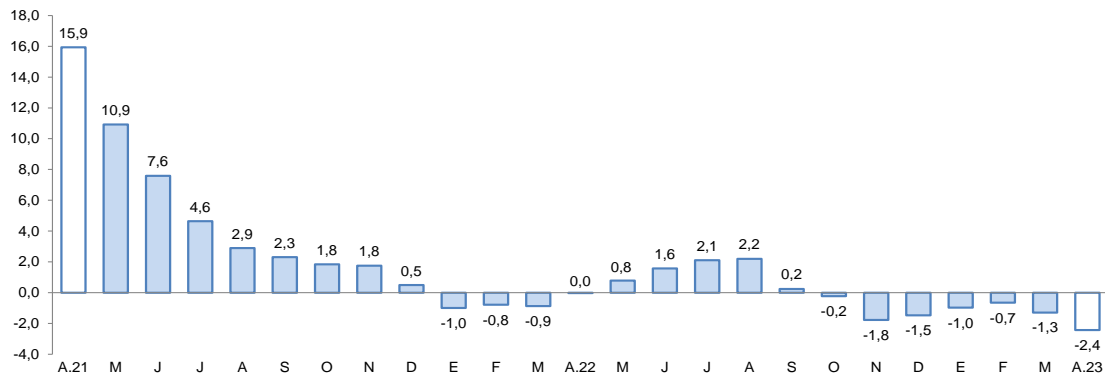

Fuente: Superintendencia de Banca, Seguros y AFP.

Elaboración: BCRP, Sucursal Arequipa, Departamento de Estudios Económicos.

- La **tasa de morosidad**, registrada en el mes de marzo, alcanzó a 5,8 por ciento, lo que significó una caída de 1,4 puntos porcentuales con relación a su comparativo interanual. Los mayores niveles de morosidad correspondieron a las Cajas Rurales de Ahorro y Crédito (14,9 por ciento), Agrobanco (15,0 por ciento), así como a las Cajas Municipales (7,2 por ciento) y las Empresas Financieras (7,2 por ciento); en tanto que, las menores tasas se registraron en la Banca Múltiple (4,9 por ciento) y el Banco de la Nación (2,0 por ciento).

**GRÁFICO N° 3**  
**TASA DE MOROSIDAD 1/2/**  
(Porcentajes)

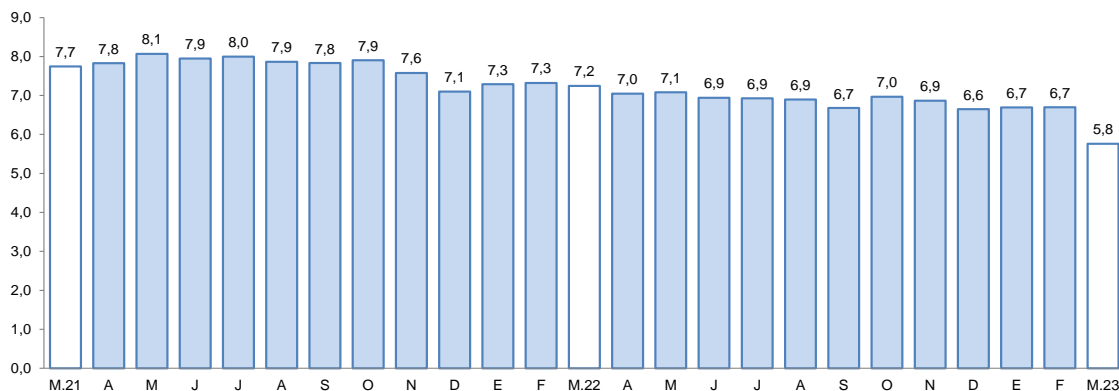

1/ Preliminar.

2/ Morosidad = (créditos vencidos + créditos en cobranza judicial) / colocaciones brutas.

Fuente: Superintendencia de Banca, Seguros y AFP.

Elaboración: BCRP, Sucursal Arequipa, Departamento de Estudios Económicos.

## 2. Depósitos

- Al finalizar el mes de abril, los saldos de **depósitos** en la región sumaron S/ 2 614 millones, reportando una contracción de 0,8 por ciento respecto al saldo del mismo mes del año anterior. Por tipo de institución, la Banca múltiple concentró el 63,1 por ciento de las operaciones y registró una caída en sus saldos de 6,1 por ciento; las Instituciones no bancarias participaron del 24,0 por ciento del total y reportaron un incremento en sus saldos de 11,3 por ciento, ante las mayores operaciones registradas en las Cajas Rurales (3,1 por ciento) y las Cajas Municipales (12,3 por ciento); mientras que, el Banco de la Nación capturó el 12,9 por ciento restante del total y sus saldos reportaron un incremento de 6,8 por ciento.

**CUADRO N° 7**  
**DEPÓSITOS**  
(Saldos en millones de soles)

	Estructura %	Abril		Var.% Nominal Abr-23 / Abr-22
		Abr-23	2022	
<b>Banco de la Nación</b>	<b>12,9</b>	<b>315</b>	<b>336</b>	<b>6,8</b>
<b>Banca múltiple</b>	<b>63,1</b>	<b>1 757</b>	<b>1 650</b>	<b>-6,1</b>
<b>Instituciones no bancarias</b>	<b>24,0</b>	<b>564</b>	<b>628</b>	<b>11,3</b>
Financieras	1,7	45	45	0,7
Cajas Municipales	22,2	516	580	12,3
Cajas Rurales	0,1	3	3	3,1
<b>TOTAL</b>	<b>100,0</b>	<b>2 636</b>	<b>2 614</b>	<b>-0,8</b>
Vista	17,4	583	455	-22,1
Ahorro	51,0	1 486	1 334	-10,3
A plazo	31,6	566	826	45,8
MN	76,1	1 975	1 988	0,7
ME	23,9	661	626	-5,4
ME (Mill. US\$)		173	168	-2,4

Fuente: SBS y AFP

Elaboración: BCRP, Sucursal Arequipa, Departamento de Estudios Económicos.

**GRÁFICO N° 4**  
**VARIACIÓN DE LOS DEPÓSITOS 1/**  
(Variación % respecto a similar mes del año anterior)

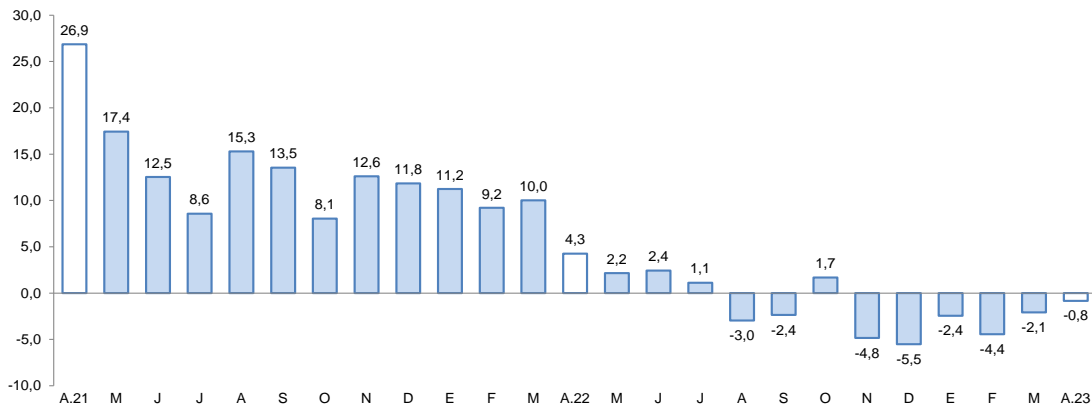

1/ Comprende Banco de la Nación, banca múltiple, cajas municipales, cajas rurales y financieras.

Fuente: Superintendencia de Banca, Seguros y AFP.

Elaboración: BCRP, Sucursal Arequipa, Departamento de Estudios Económicos.

- Por **tipo de moneda**, los depósitos en soles representaron el 76,1 por ciento del total, y sus saldos registraron un crecimiento de 0,7 por ciento; mientras que, las operaciones en moneda extranjera reportaron una contracción de 5,4 por ciento. De esta manera, el coeficiente de dolarización en dicho período fue de 23,9 por ciento, ubicándose 1,2 puntos porcentuales por debajo del valor registrado en el mismo período del año anterior.
- De acuerdo con la **modalidad de captación**, los depósitos de ahorro representaron el 51,0 por ciento del total de operaciones y reportaron una caída de 10,3 por ciento; seguidos por los depósitos a plazo que alcanzaron el 31,6 por ciento del total, cuyos saldos evidenciaron un incremento de 45,8 por ciento; mientras que, los depósitos a la vista capturaron el 17,4 por ciento restante de las operaciones y sus saldos disminuyeron en 22,1 por ciento.
- El ratio **colocaciones/depósitos**, en el mes de abril, alcanzó a 1,13, ubicándose por debajo del nivel registrado en el mismo mes del año anterior (1,15).

### III. EJECUCIÓN DEL PRESUPUESTO DE GASTOS DEL GOBIERNO GENERAL

#### 1. Ejecución del gasto corriente no financiero

- En el mes de abril, el **gasto corriente** ascendió a S/ 122 millones, cifra que se reflejó en un crecimiento en términos reales de 7,2 por ciento frente a su comparativo interanual, como resultado de la mayor ejecución en los tres niveles de gobierno: Gobierno nacional (11,3 por ciento), Gobierno regional (0,3 por ciento) y Gobiernos locales (13,3 por ciento).
- En el período acumulado entre enero y abril, el **gasto corriente** sumó S/ 444 millones, registrando un crecimiento en el período interanual de 3,7 por ciento en términos reales, como resultado de la mayor ejecución de los tres niveles de gobierno: Gobierno nacional (3,4 por ciento), Gobierno regional (2,8 por ciento), y Gobiernos locales (6,9 por ciento).
- En abril, la **inversión pública (formación bruta de capital)** alcanzó a S/ 72 millones, lo que representó una expansión de 22,5 por ciento en términos reales frente a su comparativo interanual, como consecuencia del mayor gasto del Gobierno nacional (98,0 por ciento), el Gobierno regional (40,5 por ciento) y los Gobiernos locales (8,3 por ciento).

**CUADRO N° 8**  
**TACNA: EJECUCIÓN DEL GASTO CORRIENTE NO FINANCIERO 1/ 2**  
 (Miles de soles)

	Abril			Enero-Abril		
	2022	2023	Var.% real	2022	2023	Var.% real
<b>I. GASTOS CORRIENTES</b>	<b>105</b>	<b>122</b>	<b>7,2</b>	<b>395</b>	<b>444</b>	<b>3,7</b>
<b>Gobierno nacional</b>	<b>41</b>	<b>50</b>	<b>11,3</b>	<b>168</b>	<b>188</b>	<b>3,4</b>
<b>Gobierno regional</b>	<b>43</b>	<b>47</b>	<b>0,3</b>	<b>165</b>	<b>184</b>	<b>2,8</b>
<b>Gobiernos locales</b>	<b>21</b>	<b>25</b>	<b>13,3</b>	<b>62</b>	<b>72</b>	<b>6,9</b>
<b>Remuneraciones</b>	<b>53</b>	<b>62</b>	<b>8,2</b>	<b>210</b>	<b>241</b>	<b>6,0</b>
Gobierno nacional	19	21	1,5	79	79	-7,1
Gobierno regional	29	34	7,7	112	137	12,5
Gobiernos locales	5	7	40,0	19	25	21,4
<b>Bienes y Servicios</b>	<b>41</b>	<b>44</b>	<b>-2,3</b>	<b>127</b>	<b>137</b>	<b>-0,3</b>
Gobierno nacional	15	16	0,5	47	59	15,9
Gobierno regional	11	10	-18,0	39	33	-21,9
Gobiernos locales	15	18	6,5	41	45	1,6
<b>Transferencias 1/</b>	<b>11</b>	<b>16</b>	<b>37,0</b>	<b>58</b>	<b>65</b>	<b>4,3</b>
Gobierno nacional	7	13	58,4	42	50	9,2
Gobierno regional	3	3	-3,4	14	14	-6,6
Gobiernos locales	1	1	-18,1	2	2	-22,7
<b>II. FORMACIÓN BRUTA DE CAPITAL</b>	<b>55</b>	<b>72</b>	<b>22,5</b>	<b>177</b>	<b>184</b>	<b>-4,2</b>
<b>Gobierno nacional</b>	<b>4</b>	<b>9</b>	<b>98,0</b>	<b>17</b>	<b>31</b>	<b>64,4</b>
<b>Gobierno regional</b>	<b>12</b>	<b>19</b>	<b>40,5</b>	<b>46</b>	<b>40</b>	<b>-19,8</b>
<b>Gobiernos locales</b>	<b>38</b>	<b>45</b>	<b>8,3</b>	<b>114</b>	<b>113</b>	<b>-8,4</b>
<b>III OTROS GASTOS DE CAPITAL 2/</b>	<b>6</b>	<b>2</b>	<b>-70,4</b>	<b>6</b>	<b>2</b>	<b>-68,1</b>
<b>GASTO NO FINANCIERO TOTAL (I+II+III)</b>	<b>166</b>	<b>196</b>	<b>9,5</b>	<b>578</b>	<b>630</b>	<b>0,6</b>
<b>Gobierno nacional</b>	<b>46</b>	<b>59</b>	<b>20,4</b>	<b>185</b>	<b>220</b>	<b>9,4</b>
<b>Gobierno regional</b>	<b>61</b>	<b>67</b>	<b>1,0</b>	<b>216</b>	<b>225</b>	<b>-4,1</b>
<b>Gobiernos locales</b>	<b>59</b>	<b>70</b>	<b>10,0</b>	<b>176</b>	<b>185</b>	<b>-3,0</b>

1/ Información actualizada al 30 de abril de 2023.

2/ Comprende la adquisición de activos no financieros.

Fuente: MEF.

Elaboración: BCRP, Sucursal Arequipa. Departamento de Estudios Económicos.

**GRÁFICO N° 5**  
**TACNA: VARIACIÓN DE LA INVERSIÓN PÚBLICA**  
 (Variación % real)

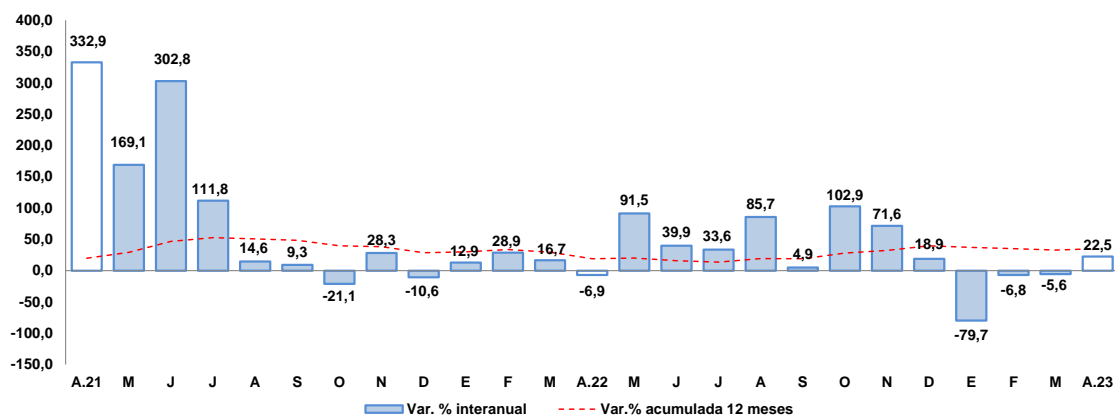

Fuente: Ministerio de Economía y Finanzas.

Elaboración: BCRP, Sucursal Arequipa, Departamento de Estudios Económicos.

- En el período acumulado entre enero y abril, la **inversión pública** fue de S/ 184 millones, registrando una caída de 4,2 por ciento respecto al año anterior en términos reales, explicada por el menor dinamismo de la inversión de los Gobiernos locales (-8,4 por ciento) y el Gobierno regional (-19,8 por ciento). Sin embargo, el Gobierno nacional reportó una mayor ejecución en su nivel de inversión (64,4 por ciento), lo que contrarrestó el resultado final.
- De esta manera, el avance de ejecución de la inversión pública en la región fue de 11,3 por ciento del PIM, ante la ejecución de los Gobiernos locales que reportaron un avance de 17,8 por ciento, del Gobierno regional que registró un avance en su ejecución de 8,8 por ciento y del Gobierno nacional que reportó un avance de 5,7 por ciento.
- Los principales proyectos que se ejecutaron en los tres niveles de gobierno fueron:

**Por el Gobierno nacional:**

- Construcción y equipamiento de una nueva planta de tratamiento de agua potable de Calana distrito de Calana, provincia de Tacna, departamento Tacna; con un monto de inversión de S/ 5,3 millones.
- Mejoramiento de la carretera Boca del Río - Tacna en los distritos de Tacna, Sama y la Yarada los Palos, provincia de Tacna, departamento de Tacna; por S/ 1,6 millones.
- Fortalecimiento del soporte logístico para el desarrollo de la investigación y formación profesional de la Universidad Nacional Jorge Basadre Grohmann de Tacna; con un monto de inversión de S/ 608,0 mil.
- Gestión integrada de los recursos hídricos en diez cuencas; por S/ 338,3 mil.
- Instalación del sistema de electrificación rural (línea primaria, red primaria y red secundaria) en la comunidad campesina de Higuera, distrito de Pachía, provincia de Tacna, departamento de Tacna; con una inversión de S/ 333,3 mil.

**En el Gobierno regional:**

- Mejoramiento del servicio de agua para riego en la comisión de regantes Lupaja, distrito de Tarata, provincia de Tarata, departamento de Tacna; por S/ 4,9 millones.
- Construcción de canal; en el trasvase Patapujo del Sistema Hidráulico Mayor Uchusuma Caplina - Clase B, distrito de Tarata, provincia Tarata, departamento Tacna; con una inversión de S/ 2,8 millones.
- Mejoramiento del servicio institucional de la sede central del gobierno regional de Tacna del distrito de Tacna - provincia de Tacna - departamento de Tacna; con S/ 1,8 millones.
- Mejoramiento del centro de convenciones Jorge Basadre Grohmann, distrito de Tacna - provincia de Tacna - departamento de Tacna; con un monto de S/ 1,3 millones.
- Mejoramiento del servicio educativo del nivel inicial, primario y secundaria de la I.E. Guillermo Auza Arce en el distrito de Alto de la Alianza - provincia de Tacna - departamento de Tacna; por S/ 1,2 millones.

**Por los Gobiernos locales:**

- Creación del servicio de Movilidad Urbana en la Habilitación Urbana PROMUVI Viñani II Etapa, distrito de Coronel Gregorio Albarracín Lanchipa, provincia de Tacna, departamento de Tacna; con un monto de inversión de S/ 4,7 millones.



- Creación del servicio de Espacios Públicos Urbanos - Parque Central en la Habilitación Urbana PROMUVI Viñani Ampliación I Etapa, distrito de Coronel Gregorio Albarracín Lanchipa, provincia de Tacna, departamento de Tacna; con un monto de inversión de S/ 2,7 millones.
- Mejoramiento del servicio de transitabilidad vehicular y peatonal en la Av. Chorrillos Tramo Av. Industrial - Av. Los Ángeles, distrito de Pocollay, provincia de Tacna, departamento de Tacna; por S/ 1,9 millones.
- Construcción de pistas y veredas en la III Etapa PROMUVI Pampas de Viñani, distrito de Coronel Gregorio Albarracín Lanchipa, provincia de Tacna, departamento de Tacna; con una inversión de S/ 1,8 millones.
- Creación de los servicios de agua potable y alcantarillado en la Asociación de Vivienda Frontera Sur Sector 25, distrito de Coronel Gregorio Albarracín Lanchipa, provincia de Tacna, departamento de Tacna; con una inversión de S/ 1,5 millones.

#### **IV. ANEXOS**



ANEXO 1

TACNA: PRODUCCIÓN AGROPECUARIA 1/  
(Toneladas métricas)

PRODUCTOS	2022									2023				PRODUCTOS
	ABR	MAY	JUN	JUL	AGO	SET	OCT	NOV	DIC	ENE	FEB	MAR	ABR	
<b>AGRICOLA</b>														<b>AGRICOLA</b>
Cebolla	2 862	2 392	0	279	1 482	587	195	194	349	1 181	1 160	932	2 923	Cebolla
Olivo	22 048	56 060	58 720	22 435	9 505	0	0	0	0	0	270	9 767	10 342	Olivo
Orégano	1 190	2 009	1 320	344	352	358	1 671	1 767	1 022	358	369	408	1 978	Orégano
Sandía	332	0	0	0	0	130	700	2 392	4 547	3 640	3 500	1 848	1 650	Sandía
Alfalfa	24 941	24 641	24 244	24 148	23 623	23 141	24 274	24 577	24 928	26 465	26 718	26 399	25 655	Alfalfa
Aji	2 336	1 585	1 230	814	61	135	73	108	912	1 455	2 776	1 846	1 830	Aji
Maíz amiláceo	17	37	1 743	295	9	6	12	0	0	0	6	0	56	Maíz amiláceo
Maíz chala	8 556	8 119	9 056	9 229	9 044	7 964	8 420	7 817	6 642	7 134	8 449	7 354	6 695	Maíz chala
Maíz choclo	279	168	24	41	133	188	139	115	90	126	341	657	198	Maíz choclo
Papa	2 550	1 018	85	233	343	283	238	175	155	584	1 297	2 761	2 328	Papa
Pimiento	114	17	54	143	162	190	264	325	352	484	440	418	414	Pimiento
Tomate	739	435	379	360	452	639	675	579	882	990	1 551	1 606	1 223	Tomate
Vid	205	0	0	0	0	0	0	0	0	1 707	2 841	1 992	125	Vid
Zapallo	243	58	0	469	1 553	5 829	2 025	1 007	867	2 362	1 501	1 122	802	Zapallo
<b>PECUARIO</b>														<b>PECUARIO</b>
Carne de ave	1 743	1 783	1 666	1 693	1 573	1 544	1 527	1 530	1 617	1 539	1 324	1 630	1 660	Carne de ave
Carne de porcino	235	238	244	246	248	242	236	244	256	229	239	239	237	Carne de porcino
Carne de vacuno	81	81	87	88	84	87	80	86	94	71	82	81	81	Carne de vacuno
Huevo	489	436	436	460	464	421	445	389	392	409	417	419	448	Huevo
Leche	2 001	2 071	1 918	1 971	1 977	1 920	1 961	2 001	2 003	2 044	1 569	1 990	2 005	Leche
<b>Otros Pecuarios</b>														<b>Otros Pecuarios</b>
Carne de alpaca	18	20	24	25	22	23	19	20	22	18	19	16	19	Carne de alpaca
Carne de llama	12	12	14	13	14	14	13	13	14	10	11	11	12	Carne de llama
Carne de caprino	7	7	7	8	8	8	8	8	8	5	6	6	7	Carne de caprino
Carne de ovino	16	16	17	17	18	18	17	18	18	14	15	16	16	Carne de ovino

1/ Cifras preliminares.

2/ Peso neto.

Fuente: Ministerio de Agricultura y Gerencia Regional de Agricultura y Riego-Tacna.

Elaboración: BCRP - Sucursal Arequipa. Departamento de Estudios Económicos.





ANEXO 2

**TACNA: EXTRACCIÓN DE ESPECIES HIDROBIOLÓGICAS 1/  
(Toneladas métricas)**

ESPECIES	2022										2023			ESPECIES
	MAR	ABR	MAY	JUN	JUL	AGO	SET	OCT	NOV	DIC	ENE	FEB	MAR	
<b>CHD 2/</b>	<b>403</b>	<b>1 355</b>	<b>431</b>	<b>724</b>	<b>284</b>	<b>241</b>	<b>422</b>	<b>3695</b>	<b>1482</b>	<b>549</b>	<b>446</b>	<b>270</b>	<b>685</b>	<b>CHD 2/</b>
1. Fresco	207	722	322	328	237	183	351	2483	837	230	176	191	259	1. Fresco
2. Congelado	121	108	107	396	43	25	59	679	306	316	253	59	267	2. Congelado
3. Seco	1	0	0	0	0	1	0	0	0	0	0	0	0	3. Seco
4. Enlatado	75	525	1	0	5	32	12	533	339	2	16	20	159	4. Enlatado

1/ Cifras preliminares

2/ Consumo Humano Directo.

Fuente: Ministerio de la Producción -Tacna.

Elaboración: BCRP - Sucursal Arequipa. Departamento de Estudios Económicos.



**ANEXO 3**

**TACNA: PRODUCCIÓN MINERA 1/  
(unidades recuperables)**

PRODUCTOS	2022									2023				PRODUCTOS
	ABR	MAY	JUN	JUL	AGO	SET	OCT	NOV	DIC	ENE	FEB	MAR	ABR	
<b>MINERÍA METÁLICA</b>														<b>MINERÍA METÁLICA</b>
Cobre (TMF)	11 059	12 098	12 566	13 110	13 577	13 312	15 106	14 462	16 884	14 461	13 680	13 939	14 045	Cobre (TMF)
Oro (KGF)	175	173	173	187	176	164	170	180	166	269	137	197	143	Oro (KGF)
Plata (KGF)	4 564	5 118	5 239	5 386	5 878	5 519	6 309	5 751	6 819	6 076	5 902	6 170	5 805	Plata (KGF)
Molibdeno (TMF)	847	691	451	522	398	368	496	557	567	588	371	387	486	Molibdeno (TMF)

1/ Cifras preliminares.

Fuente: Ministerio de Energía y Minas.

Elaboración: BCRP - Sucursal Arequipa. Departamento de Estudios Económicos.

ANEXO 4

TACNA: IMPORTACIONES 1/  
(Valor FOB - Millones de US\$)

DESCRIPCIÓN	2022									2023				DESCRIPCIÓN
	ABR	MAY	JUN	JUL	AGO	SET	OCT	NOV	DIC	ENE	FEB	MAR	ABR	
<b>I. BIENES DE CONSUMO</b>	<b>19,0</b>	<b>23,4</b>	<b>20,4</b>	<b>22,3</b>	<b>27,1</b>	<b>26,2</b>	<b>23,0</b>	<b>23,4</b>	<b>18,2</b>	<b>15,1</b>	<b>15,1</b>	<b>20,4</b>	<b>21,6</b>	<b>I. BIENES DE CONSUMO</b>
Bienes de Consumo no Duradero	15,9	20,6	17,5	20,1	24,0	23,7	19,9	20,2	15,4	11,7	12,2	17,6	18,7	Bienes de Consumo no Duradero
Bienes de Consumo Duradero	3,1	2,8	3,0	2,2	3,2	2,5	3,1	3,2	2,7	3,4	2,9	2,8	2,9	Bienes de Consumo Duradero
<b>II. INSUMOS</b>	<b>20,1</b>	<b>23,3</b>	<b>22,8</b>	<b>24,7</b>	<b>22,5</b>	<b>24,4</b>	<b>25,3</b>	<b>20,8</b>	<b>23,9</b>	<b>16,2</b>	<b>19,0</b>	<b>20,5</b>	<b>12,7</b>	<b>II. INSUMOS</b>
Combustibles, Lubricantes y Conexos	0,1	0,9	0,8	0,5	0,7	0,8	0,7	0,5	0,3	0,6	1,1	0,1	0,3	Combustibles, Lubricantes y Conexos
Materias Primas para la Agricultura	1,6	1,8	1,9	2,7	2,9	3,3	3,5	2,9	2,4	1,7	4,6	3,5	1,2	Materias Primas para la Agricultura
Materias Primas para la Industria	18,4	20,7	20,2	21,5	18,9	20,2	21,2	17,5	21,2	13,8	13,2	16,9	11,2	Materias Primas para la Industria
<b>III. BIENES DE CAPITAL</b>	<b>57,2</b>	<b>67,2</b>	<b>48,1</b>	<b>64,9</b>	<b>55,3</b>	<b>74,6</b>	<b>96,8</b>	<b>55,7</b>	<b>68,3</b>	<b>31,1</b>	<b>62,0</b>	<b>69,5</b>	<b>46,4</b>	<b>III. BIENES DE CAPITAL</b>
Materiales de Construcción	3,2	2,6	3,5	3,2	3,1	1,9	3,0	2,9	2,5	1,9	2,1	2,7	2,8	Materiales de Construcción
Bienes de Capital para la Agricultura	1,0	0,6	0,5	1,0	0,9	0,8	0,7	0,5	0,2	0,5	0,3	0,2	0,4	Bienes de Capital para la Agricultura
Bienes de Capital para la Industria	11,6	14,8	11,7	17,1	14,7	17,7	14,7	12,7	16,0	10,1	15,3	12,4	12,3	Bienes de Capital para la Industria
Equipos de Transporte	41,5	49,2	32,5	43,6	36,6	54,2	78,3	39,6	49,6	18,6	44,2	54,1	30,9	Equipos de Transporte
<b>TOTAL</b>	<b>96,3</b>	<b>113,9</b>	<b>91,4</b>	<b>112,0</b>	<b>105,0</b>	<b>125,2</b>	<b>145,1</b>	<b>99,9</b>	<b>110,4</b>	<b>62,3</b>	<b>96,1</b>	<b>110,4</b>	<b>80,7</b>	<b>TOTAL</b>

1/ Cifras preliminares.

Fuente: SUNAT.

Elaboración: BCRP - Sucursal Arequipa. Departamento de Estudios Económicos.



## ANEXO 5

**TACNA: ESTRUCTURA DE IMPORTACIONES POR PRINCIPALES PAÍSES DE ORIGEN**  
**ENERO - ABRIL**  
**(Valor FOB - Millones de US\$)**

País	Principales Productos	% del Total	Valor FOB acumulado	Estructura % por país
<b>Chile</b>		<b>30,2</b>	<b>105,4</b>	<b>100,0%</b>
	Demás partes destinadas a las máquinas (grúas)		11,7	11,1%
	Manzanas frescas		6,0	5,7%
	Preparaciones para concentración de minerales		4,7	4,4%
	Bolas y artículos similares para molinos		4,3	4,0%
	Los demás desperdicios defundición		2,7	2,5%
	Abrigos de fibras sintéticas		2,1	1,9%
	Otros		74,1	70,3%
<b>Reino Unido</b>		<b>25,5</b>	<b>89,3</b>	<b>100,0%</b>
	Vehículos diesel para transporte de mercancías		51,8	58,0%
	Tractores		33,6	37,6%
	Otros		3,9	4,3%
<b>Brasil</b>		<b>18,4</b>	<b>64,4</b>	<b>100,0%</b>
	Vehículos diesel para transporte de mercancías		13,2	20,4%
	Los demás Vehículos automóviles para transporte		12,5	19,5%
	Tractores		9,7	15,1%
	Camionetas pick-up ensambladas superior a 9,3 t		7,7	12,0%
	Otros		21,3	33,0%
<b>Estados Unidos</b>		<b>6,2</b>	<b>21,6</b>	<b>100,0%</b>
	Demás partes destinadas a las máquinas (grúas)		2,2	10,0%
	Otros artículos para usos técnicos		1,6	7,5%
	Otros aceites lubricantes		1,5	7,1%
	Otros		16,3	75,4%
<b>República Popular De China</b>		<b>4,9</b>	<b>17,0</b>	<b>100,0%</b>
	Calzas y demás artículos de calcetería de fibras sintéticas		2,2	13,0%
	Las demás suéteres de fibras acrílicas o modacrílicas		2,1	12,1%
	Otros		12,8	75,0%
<b>Bolivia</b>		<b>2,9</b>	<b>10,2</b>	<b>100,0%</b>
	Tortas y demás residuos sólidos de la extracción del aceite de soja		5,2	51,1%
	Otros		5,0	48,9%
<b>Otros</b>		<b>11,9</b>	<b>41,6</b>	
<b>TOTAL</b>		<b>100,0</b>	<b>349,5</b>	

Fuente: SUNAT

Elaboración: BCRP - Sucursal Arequipa. Departamento de Estudios Económicos.



ANEXO 6

TACNA: ESTRUCTURA DE IMPORTACIONES POR PRINCIPALES PRODUCTOS  
ENERO - ABRIL  
(Valor FOB - Millones de US\$)

Producto	% del Total	Valor FOB acumulado	Estructura % por producto
<b>Vehículos diesel para transporte de mercancías</b>	<b>18,6</b>	<b>65,0</b>	<b>100,0%</b>
Reino Unido		51,8	79,7%
Brasil		13,2	20,3%
Otros		0,0	0,0%
<b>Tractores</b>	<b>12,4</b>	<b>43,3</b>	<b>100,0%</b>
Reino Unido		33,6	77,6%
Brasil		9,7	22,4%
Otros		0,0	0,0%
<b>Los demás Vehículos automóbiles para transporte</b>	<b>4,1</b>	<b>14,2</b>	<b>100,0%</b>
Brasil		12,5	88,4%
Reino Unido		1,6	11,3%
Otros		0,0	0,3%
<b>Las demás partes destinadas a las máquinas (grúas)</b>	<b>4,0</b>	<b>14,0</b>	<b>100,0%</b>
Chile		11,7	83,1%
Estados Unidos		2,2	15,4%
Otros		0,2	1,4%
<b>Vehículos para transporte de mercancías, superior a 9,3 t</b>	<b>2,6</b>	<b>9,1</b>	<b>100,0%</b>
Brasil		7,7	85,0%
Otros		1,4	15,0%
<b>Los demás calzados que cubran el tobillo</b>	<b>2,6</b>	<b>8,9</b>	<b>100,0%</b>
Brasil		6,0	66,7%
Otros		3,0	33,3%
<b>Las demás partes de máquinas</b>	<b>1,8</b>	<b>6,4</b>	<b>100,0%</b>
Mexico		5,6	86,6%
Otros		0,9	13,4%
<b>Tortas y demás residuos sólidos de la extracción del aceite de soja</b>	<b>1,7</b>	<b>6,1</b>	<b>100,0%</b>
Bolivia		5,2	85,7%
Otros		0,9	14,3%
<b>Otros</b>	<b>52,2</b>	<b>182,5</b>	
<b>TOTAL</b>	<b>100,0</b>	<b>349,5</b>	

Fuente: SUNAT.  
Elaboración: BCRP - Sucursal Arequipa. Departamento de Estudios Económicos.



**ANEXO 7**

**TACNA: INGRESOS RECAUDADOS POR EL GOBIERNO CENTRAL  
(Millones de soles)**

	2022									2023				
	ABR	MAY	JUN	JUL	AGO	SEP	OCT	NOV	DIC	ENE	FEB	MAR	ABR	
<b>I. INGRESOS TRIBUTARIOS</b>	<b>97</b>	<b>118</b>	<b>90</b>	<b>100</b>	<b>108</b>	<b>117</b>	<b>138</b>	<b>111</b>	<b>107</b>	<b>89</b>	<b>86</b>	<b>109</b>	<b>90</b>	<b>I. INGRESOS TRIBUTARIOS</b>
<b>1. Impuesto a los Ingresos</b>	<b>27</b>	<b>12</b>	<b>11</b>	<b>10</b>	<b>13</b>	<b>11</b>	<b>11</b>	<b>11</b>	<b>13</b>	<b>13</b>	<b>12</b>	<b>15</b>	<b>23</b>	<b>1. Impuesto a los ingresos</b>
- Personas Naturales	3	4	4	3	5	3	3	3	4	4	4	4	4	- Personas naturales
- Personas Jurídicas	8	6	6	7	8	8	8	8	9	9	7	8	7	- Personas jurídicas
- Regularizaciones	16	2	1	0	0	0	0	0	0	0	0	4	12	- Regularizaciones
<b>2. Impuesto a la Importación</b>	<b>4</b>	<b>8</b>	<b>5</b>	<b>6</b>	<b>6</b>	<b>6</b>	<b>6</b>	<b>6</b>	<b>5</b>	<b>4</b>	<b>3</b>	<b>5</b>	<b>4</b>	<b>2. Impuesto a la importación</b>
<b>3. Impuesto General a las Ventas</b>	<b>63</b>	<b>96</b>	<b>72</b>	<b>81</b>	<b>87</b>	<b>97</b>	<b>118</b>	<b>91</b>	<b>86</b>	<b>71</b>	<b>69</b>	<b>86</b>	<b>60</b>	<b>3. Impuesto general a las ventas</b>
- Operaciones Internas	7	7	7	9	8	8	7	9	10	9	8	10	8	- Operaciones internas
- Operaciones Externas	56	88	65	72	79	89	111	82	76	62	61	76	52	- Operaciones externas
<b>4. Impuesto Selectivo al Consumo</b>	<b>0</b>	<b>0</b>	<b>0</b>	<b>0</b>	<b>0</b>	<b>1</b>	<b>1</b>	<b>1</b>	<b>1</b>	<b>0</b>	<b>0</b>	<b>0</b>	<b>1</b>	<b>4. Impuesto selectivo al consumo</b>
<b>5. Otros Ingresos Tributarios</b>	<b>2</b>	<b>2</b>	<b>2</b>	<b>2</b>	<b>2</b>	<b>2</b>	<b>2</b>	<b>2</b>	<b>2</b>	<b>2</b>	<b>2</b>	<b>0</b>	<b>1</b>	<b>5. Otros ingresos tributarios</b>
<b>II. INGR. NO TRIBUTARIOS</b>	<b>2</b>	<b>2</b>	<b>2</b>	<b>2</b>	<b>2</b>	<b>2</b>	<b>2</b>	<b>2</b>	<b>2</b>	<b>2</b>	<b>2</b>	<b>2</b>	<b>2</b>	<b>II. INGR. NO TRIBUTARIOS</b>
<b>INGRESOS CORRIENTES (I+II)</b>	<b>98</b>	<b>120</b>	<b>92</b>	<b>102</b>	<b>111</b>	<b>119</b>	<b>140</b>	<b>113</b>	<b>109</b>	<b>91</b>	<b>88</b>	<b>112</b>	<b>92</b>	<b>INGRESOS CORRIENTES (I+II)</b>

1/ Cifras preliminares.

Fuente: SUNAT.

Elaboración: BCRP - Sucursal Arequipa. Departamento de Estudios Económicos.

**ANEXO 8**

**TACNA: EJECUCIÓN DE GASTOS DEL GOBIERNO NACIONAL 3/**  
(Millones de soles)

	2022									2023				
	ABR	MAY	JUN	JUL	AGO	SET	OCT	NOV	DIC	ENE	FEB	MAR	ABR	
<b>GASTOS NO FINANCIEROS</b>	<b>46</b>	<b>64</b>	<b>51</b>	<b>60</b>	<b>52</b>	<b>52</b>	<b>55</b>	<b>89</b>	<b>87</b>	<b>45</b>	<b>59</b>	<b>56</b>	<b>59</b>	<b>GASTOS NO FINANCIEROS</b>
<b>A. GASTOS CORRIENTES</b>	<b>41</b>	<b>49</b>	<b>48</b>	<b>50</b>	<b>47</b>	<b>45</b>	<b>49</b>	<b>47</b>	<b>67</b>	<b>43</b>	<b>47</b>	<b>48</b>	<b>50</b>	<b>A. GASTOS CORRIENTES</b>
1. Remuneraciones	19	21	21	23	20	20	19	21	25	21	18	20	21	1. Remuneraciones
2. Bienes y servicios	15	16	19	14	14	14	15	18	23	11	14	18	16	2. Bienes y servicios
3. Transferencias 1/	7	12	8	13	12	11	15	8	18	12	14	11	13	3. Transferencias 1/
<b>B. GASTOS DE CAPITAL</b>	<b>4</b>	<b>15</b>	<b>3</b>	<b>10</b>	<b>5</b>	<b>7</b>	<b>6</b>	<b>42</b>	<b>20</b>	<b>2</b>	<b>13</b>	<b>7</b>	<b>10</b>	<b>B. GASTOS DE CAPITAL</b>
1. Formación bruta de capital	4	15	3	10	5	7	5	28	16	2	13	7	9	1. Formación bruta de capital
2. Otros gastos de capital 2/	0	0	0	0	0	0	0	15	4	0	0	0	0	2. Otros gastos de capital 2/

1/ Incluye el pago de pensiones, donaciones, transferencias y otros gastos corrientes.

2/ Incluye donaciones y transferencias.

3/ Información actualizada al 30 de abril de 2023.

Fuente: MEF

Elaboración: BCRP, Sucursal Arequipa. Departamento de Estudios Económicos.



**ANEXO 9**

**TACNA: EJECUCIÓN DE GASTOS DEL GOBIERNO REGIONAL 3/**  
(Millones de soles)

	2022									2023				
	ABR	MAY	JUN	JUL	AGO	SET	OCT	NOV	DIC	ENE	FEB	MAR	ABR	
<b>GASTOS NO FINANCIEROS</b>	<b>61</b>	<b>56</b>	<b>64</b>	<b>75</b>	<b>66</b>	<b>71</b>	<b>68</b>	<b>99</b>	<b>109</b>	<b>51</b>	<b>50</b>	<b>57</b>	<b>67</b>	<b>GASTOS NO FINANCIEROS</b>
<b>A. GASTOS CORRIENTES</b>	<b>43</b>	<b>45</b>	<b>47</b>	<b>64</b>	<b>46</b>	<b>42</b>	<b>44</b>	<b>55</b>	<b>79</b>	<b>50</b>	<b>42</b>	<b>45</b>	<b>47</b>	<b>A. GASTOS CORRIENTES</b>
1. Remuneraciones	29	30	29	32	32	29	32	35	41	41	31	31	34	1. Remuneraciones
2. Bienes y servicios	11	11	12	13	10	10	10	16	32	5	7	11	10	2. Bienes y servicios
3. Transferencias 1/	3	3	5	19	3	3	3	4	6	4	4	3	3	3. Transferencias 1/
<b>B. GASTOS DE CAPITAL</b>	<b>18</b>	<b>11</b>	<b>18</b>	<b>11</b>	<b>21</b>	<b>29</b>	<b>24</b>	<b>45</b>	<b>30</b>	<b>1</b>	<b>8</b>	<b>12</b>	<b>20</b>	<b>B. GASTOS DE CAPITAL</b>
1. Formación bruta de capital	12	11	18	8	20	11	24	24	30	1	8	12	19	1. Formación bruta de capital
2. Otros gastos de capital 2/	6	1	0	3	1	18	0	20	0	0	0	0	1	2. Otros gastos de capital 2/

1/ Incluye el pago de pensiones, donaciones, transferencias y otros gastos corrientes.

2/ Incluye donaciones y transferencias.

3/ Información actualizada al 30 de abril de 2023.

Fuente: MEF

Elaboración: BCRP, Sucursal Arequipa. Departamento de Estudios Económicos.



ANEXO 10

TACNA: EJECUCIÓN DE GASTOS DE LOS GOBIERNOS LOCALES 3/  
(Millones de soles)

	2022									2023				
	ABR	MAY	JUN	JUL	AGO	SET	OCT	NOV	DIC	ENE	FEB	MAR	ABR	
<b>GASTOS NO FINANCIEROS</b>	<b>59</b>	<b>83</b>	<b>83</b>	<b>91</b>	<b>116</b>	<b>66</b>	<b>105</b>	<b>109</b>	<b>204</b>	<b>8</b>	<b>34</b>	<b>73</b>	<b>70</b>	<b>GASTOS NO FINANCIEROS</b>
<b>A. GASTOS CORRIENTES</b>	<b>21</b>	<b>24</b>	<b>23</b>	<b>31</b>	<b>33</b>	<b>22</b>	<b>34</b>	<b>34</b>	<b>64</b>	<b>7</b>	<b>15</b>	<b>25</b>	<b>25</b>	<b>A. GASTOS CORRIENTES</b>
1. Remuneraciones	5	6	5	7	6	3	8	7	17	5	6	7	7	1. Remuneraciones
2. Bienes y servicios	15	17	17	22	26	17	25	26	46	2	9	17	18	2. Bienes y servicios
3. Transferencias 1/	1	1	1	2	1	2	2	1	1	0	0	1	1	3. Transferencias 1/
<b>B. GASTOS DE CAPITAL</b>	<b>38</b>	<b>59</b>	<b>60</b>	<b>60</b>	<b>83</b>	<b>44</b>	<b>71</b>	<b>75</b>	<b>139</b>	<b>1</b>	<b>20</b>	<b>49</b>	<b>45</b>	<b>B. GASTOS DE CAPITAL</b>
1. Formación bruta de capital	38	59	60	60	83	44	71	75	139	1	20	49	45	1. Formación bruta de capital
2. Otros gastos de capital 2/	0	0	0	0	0	0	0	0	0	0	0	0	0	2. Otros gastos de capital 2/

1/ Incluye el pago de pensiones, donaciones, transferencias y otros gastos corrientes.

2/ Incluye donaciones y transferencias.

3/ Información actualizada al 30 de abril de 2023.

Fuente: MEF

Elaboración: BCRP, Sucursal Arequipa. Departamento de Estudios Económicos.



**ANEXO 11**

**TACNA: CRÉDITOS**  
(Saldo en millones de soles)

ENTIDADES	2022									2023				ENTIDADES
	ABR	MAY	JUN	JUL	AGO	SET	OCT	NOV	DIC	ENE	FEB	MAR	ABR	
<b>I. BANCO DE LA NACIÓN</b>	<b>68</b>	<b>70</b>	<b>71</b>	<b>71</b>	<b>71</b>	<b>72</b>	<b>72</b>	<b>72</b>	<b>74</b>	<b>62</b>	<b>75</b>	<b>79</b>	<b>80</b>	<b>I. BANCO DE LA NACIÓN</b>
<b>II. AGROBANCO</b>	<b>12</b>	<b>12</b>	<b>13</b>	<b>14</b>	<b>14</b>	<b>15</b>	<b>15</b>	<b>15</b>	<b>15</b>	<b>15</b>	<b>15</b>	<b>14</b>	<b>15</b>	<b>II. AGROBANCO</b>
<b>III. BANCA MÚLTIPLE</b>	<b>1 900</b>	<b>1 910</b>	<b>1 908</b>	<b>1 904</b>	<b>1 889</b>	<b>1 883</b>	<b>1 874</b>	<b>1 848</b>	<b>1 827</b>	<b>1 806</b>	<b>1 791</b>	<b>1 778</b>	<b>1 779</b>	<b>III. BANCA MÚLTIPLE</b>
<b>IV. INSTIT. NO BANCARIAS</b>	<b>1 051</b>	<b>1 055</b>	<b>1 055</b>	<b>1 060</b>	<b>1 062</b>	<b>1 070</b>	<b>1 078</b>	<b>1 080</b>	<b>1 078</b>	<b>1 068</b>	<b>1 071</b>	<b>1 080</b>	<b>1 084</b>	<b>IV. INSTIT. NO BANCARIAS</b>
Empresas Financieras	165	167	167	166	167	168	172	177	178	175	176	179	180	Empresas Financieras
Cajas Municipales	876	878	879	885	887	894	898	896	893	886	887	893	896	Cajas Municipales
Cajas Rurales	9	9	9	9	8	8	8	8	7	7	7	8	8	Cajas Rurales
Edpymes	0	0	0	0	0	0	0	0	0	0	0	0	0	Edpymes
<b>TOTAL (I+II+III)</b>	<b>3 031</b>	<b>3 047</b>	<b>3 046</b>	<b>3 049</b>	<b>3 036</b>	<b>3 038</b>	<b>3 039</b>	<b>3 016</b>	<b>2 994</b>	<b>2 952</b>	<b>2 952</b>	<b>2 951</b>	<b>2 958</b>	<b>TOTAL (I+II+III)</b>
Moneda Nacional	2 888	2 926	2 934	2 926	2 913	2 909	2 906	2 898	2 878	2 830	<b>2 835</b>	<b>2 836</b>	<b>2 844</b>	Moneda Nacional
Moneda Extranjera	144	121	113	123	123	129	133	118	116	121	<b>117</b>	<b>115</b>	<b>113</b>	Moneda Extranjera

Fuente: SBS y AFP.

Elaboración: BCRP, Sucursal Arequipa. Departamento de Estudios Económicos.

**ANEXO 12**

**TACNA: DEPÓSITOS**  
(Saldo en millones de soles)

ENTIDADES	2022									2023				ENTIDADES
	ABR	MAY	JUN	JUL	AGO	SET	OCT	NOV	DIC	ENE	FEB	MAR	ABR	
<b>I. BANCO DE LA NACIÓN</b>	315	315	310	330	333	326	330	327	347	343	339	337	336	<b>I. BANCO DE LA NACIÓN</b>
<b>II. BANCA MÚLTIPLE</b>	1 757	1 696	1 671	1 679	1 688	1 695	1 688	1 655	1 650	1 677	1 590	1 738	1 650	<b>II. BANCA MÚLTIPLE</b>
<b>III. INSTIT. NO BANCARIAS</b>	564	567	572	581	586	601	605	612	612	613	616	623	628	<b>III. INST. NO BANCARIAS</b>
Empresas Financieras	45	45	43	43	42	43	43	44	45	45	45	45	45	Empresas Financieras
Cajas Municipales	516	519	526	535	541	555	559	565	565	565	568	575	580	Cajas Municipales
Cajas Rurales	3	3	3	3	3	3	3	3	3	3	3	3	3	Cajas Rurales
<b>TOTAL (I+II+III)</b>	<b>2 636</b>	<b>2 579</b>	<b>2 553</b>	<b>2 590</b>	<b>2 607</b>	<b>2 622</b>	<b>2 624</b>	<b>2 593</b>	<b>2 610</b>	<b>2 633</b>	<b>2 544</b>	<b>2 699</b>	<b>2 614</b>	<b>TOTAL (I+II+III)</b>
Moneda Nacional	1 975	1 936	1 912	1 953	1 961	1 992	1 977	1 966	1 977	2 005	1 915	2 062	1 988	Moneda Nacional
Moneda Extranjera	661	642	640	637	647	630	646	627	633	628	629	637	626	Moneda Extranjera

Fuente: SBS y AFP.

Elaboración: BCRP, Sucursal Arequipa. Departamento de Estudios Económicos.

