

BANCO CENTRAL DE RESERVA DEL PERÚ

SUCURSAL AREQUIPA



**MOQUEGUA: Síntesis de Actividad Económica
Noviembre 2023¹**

Departamento de Estudios Económicos

¹ En el presente informe participaron: Lizzie Jugo, Nilda Cabrera y Alberto Carrasco.



ÍNDICE

Página

- RESUMEN EJECUTIVO 3**

- I. ACTIVIDAD PRODUCTIVA 5**
 - 1. Actividad primaria 5
 - 1.1 Sector agropecuario 5
 - 1.2 Sector pesca..... 6
 - 1.3 Sector minería 7
 - 2. Otros indicadores sectoriales 9
 - 2.1 Sector manufactura 9

- II. CRÉDITO Y DEPÓSITOS..... 10**
 - 1. Créditos 10
 - 2. Depósitos..... 11

- III. EJECUCION DEL PRESUPUESTO DE GASTOS DEL GOBIERNO GENERAL..... 12**
 - 1. Ejecución del gasto corriente no financiero..... 12

- IV. ANEXOS 16**

RESUMEN EJECUTIVO

Principales hechos de importancia

- En noviembre, los sectores primarios reportaron resultados mixtos. Los sectores **pesca** y **minería** se incrementaron 120,1 por ciento y 36,3 por ciento, respectivamente; mientras que, el sector **agropecuario** se contrajo 20,2 por ciento.
- En cuanto a otros **indicadores de actividad económica**, la **inversión pública** presentó una caída de 0,9 por ciento; mientras que, el sector **manufactura** decreció 1,0 por ciento. Respecto a los indicadores financieros, los **créditos** cerraron con una contracción de 18,5 por ciento y los **depósitos** disminuyeron 5,8 por ciento.

Actividad primaria

- El **sector agropecuario** se contrajo 20,2 por ciento interanual, debido a la menor producción del subsector agrícola (-31,8 por ciento), tanto de cultivos orientados al mercado interno (-26,7 por ciento), como de aquellos dirigidos al mercado externo y agroindustria (-55,8 por ciento). En el periodo de enero a noviembre, el sector decreció 12,0 por ciento, ante las menores áreas cosechadas en el subsector agrícola (-16,7 por ciento).
- El **sector pesca** creció 120,1 por ciento interanual, por la mayor captura de especies marinas para el consumo humano directo (29,2 por ciento), destinadas al consumo en estado fresco (42,9 por ciento), ante la mayor disponibilidad de bonito, jurel, perico, choro, pulpo, entre otras especies. Entre enero y noviembre, el sector acumuló una caída de 33,7 por ciento.
- El **sector minería** se expandió 36,3 por ciento interanual, por la mayor producción de cobre (24,9 por ciento) y molibdeno (162,1 por ciento), ante la mayor recuperación de los minerales en el proceso de flotación. A nivel de regiones, Moquegua lideró la producción de cobre y molibdeno al contribuir con el 19,9 por ciento y 28,9 por ciento, respectivamente. En el periodo acumulado a noviembre, el sector reportó una fuerte expansión de 109,0 por ciento.

Otros indicadores de actividad económica

- El **sector manufactura** decreció 1,0 por ciento, resultado de la menor producción de cátodos de cobre (-1,6 por ciento), plata refinada (-22,4 por ciento), y la menor elaboración de productos pesqueros tales como conserva y congelado pescado (-1,4 por ciento). Entre enero y noviembre, el sector registró un crecimiento de 5,5 por ciento.
- Al concluir noviembre, los **créditos** reportaron una contracción de 18,5 por ciento, por las menores colocaciones por parte de la Banca Múltiple (-36,3 por ciento), principalmente destinadas a las empresas. Por su parte, los **depósitos** reportaron una disminución de 5,8 por ciento, por la menor captación de depósitos a la vista (-25,3 por ciento) y de ahorro (-11,5 por ciento).
- La **inversión pública** (formación bruta de capital) sumó S/ 78 millones, lo que significó una contracción de 0,9 por ciento en términos reales frente a su comparativo interanual, debido a la menor ejecución del Gobierno nacional (-36,2 por ciento) y gobiernos locales (-1,7 por ciento). En el periodo acumulado a noviembre, la inversión pública se contrajo 1,1 por ciento.

CUADRO N° 1
MOQUEGUA: OTROS INDICADORES DE ACTIVIDAD ECONOMICA
 (Variación % respecto a similar mes del año anterior)

	Jun.23	Jul.23	Ago.23	Set.23	Oct.23	Nov.23
Producción industrial 1/	↑ 11,7	↓ -1,0	↑ 4,1	↓ -5,3	↓ -8,5	↓ -1,0
Crédito total 2/	↓ -18,0	↓ -17,9	↓ -17,8	↓ -18,3	↓ -18,4	↓ -18,5
Depósitos 2/	↓ -7,0	↓ -3,3	↓ -1,6	↓ -4,7	↓ -13,4	↓ -5,8
Inversión Pública 1/	↑ 67,7	↓ -8,7	↓ -32,4	↑ 35,1	↓ -4,1	↓ -0,9

1/ En términos reales

2/ En términos nominales

Fuente: BCRP – Sucursal Arequipa, SBS, SUNAT, MTPE y MEF.

I. ACTIVIDAD PRODUCTIVA

1. Actividad primaria

1.1 Sector agropecuario

- En noviembre, el **sector agropecuario** se contrajo 20,2 por ciento interanual, por el menor dinamismo del subsector agrícola (-31,8 por ciento), ante la menor producción orientada tanto al mercado externo y agroindustria (-55,8 por ciento) como al mercado interno (-26,7 por ciento). De otro lado, se registró una mayor producción en el subsector pecuario (21,2 por ciento), lo que atenuó parcialmente el resultado final del sector. En el período acumulado a noviembre, el sector evidenció una caída de 12,0 por ciento, como consecuencia de la menor actividad registrada en el subsector agrícola (-16,7 por ciento).

CUADRO N° 2
MOQUEGUA: SECTOR AGROPECUARIO 1/
(Miles de toneladas)

Subsectores	Estructura Porcentual 2021 2/	Noviembre				Enero - Noviembre			
		2022	2023	Var.%	Contribución al crecimiento 3/	2022	2023	Var.%	Contribución al crecimiento 3/
SECTOR AGRÍCOLA	84,4			-31,8	-24,9	135,6	113,0	-16,7	-14,2
Orientada al mercado externo y agroindustria 2/	23,6			-55,8	-9,9	36,1	35,6	-1,3	-0,4
Arándano	2,7	0,0	0,1	-	-	0,6	1,0	52,5	1,9
Olivo	0,1	0,0	0,0	-	-	0,7	0,4	-46,8	-0,4
Orégano	7,0	0,3	0,1	-66,9	-7,9	1,5	2,3	54,1	2,6
Palta	5,7	0,2	0,2	7,9	0,2	8,6	10,9	27,2	1,7
Vid	8,0	0,0	0,0	-	-	11,7	7,1	-39,8	-4,2
Orientada al mercado interno 2/	60,8			-26,7	-22,0			-22,2	-16,3
Alfalfa	57,3	56,7	36,1	-36,4	-20,1	674,5	488,0	-27,6	-13,7
Cebolla	0,5	0,0	0,0	3,1	0,0	2,8	2,4	-15,8	-0,2
Chirimoya	0,2	0,0	0,0	-	-	0,3	0,4	16,0	0,0
Frijol grano seco	0,0	0,0	0,0	-	-	0,0	0,0	-86,4	0,0
Frijol vainita	0,0	0,0	0,0	-100,0	-0,3	0,3	0,2	-38,5	-0,1
Haba grano seco	0,1	0,0	0,0	-	-	0,1	0,1	-41,9	0,0
Maiz amiláceo	0,5	0,0	0,0	-	-	0,8	0,5	-41,7	-0,3
Maiz Chala	0,2	0,4	0,0	-100,0	-0,3	7,4	5,7	-23,4	-0,1
Maiz Choclo	0,2	0,1	0,0	-100,0	-0,5	0,9	1,0	7,4	0,0
Manzana	0,2	0,0	0,0	-	-	0,5	0,6	23,8	0,1
Papa	1,9	0,1	0,0	-66,1	-0,2	7,0	5,4	-23,2	-0,5
Tuna	0,8	0,2	0,2	-24,6	-0,2	3,6	3,5	-4,4	-0,1
SECTOR PECUARIO	15,6			21,2	4,6			14,7	2,2
Carne de ave 4/	0,5	0,0	0,0	-5,4	0,0	0,2	0,2	-4,8	0,0
Carne de alpaca 4/	0,2	0,0	0,0	1,0	0,0	0,1	0,1	1,3	0,0
Carne de ovino 4/	0,1	0,0	0,0	0,1	0,0	0,1	0,1	2,9	0,0
Carne de porcino 4/	2,5	0,1	0,1	9,2	0,3	1,1	1,2	3,0	0,1
Carne de vacuno 4/	1,7	0,1	0,1	-0,2	0,0	0,6	0,6	1,5	0,0
Fibra Alpaca	0,8	0,0	0,0	-0,7	0,0	0,0	0,0	0,7	0,0
Huevos	0,7	0,0	0,0	-6,1	0,0	0,3	0,3	-6,8	0,0
Leche	9,1	1,5	1,5	-0,1	0,0	16,4	16,3	-0,5	0,0
SECTOR AGROPECUARIO	100,0			-20,2	-20,2			-12,0	-12,0

1/ Cifras preliminares.

2/ A precios de 2007.

3/ En base a la estructura de similar período de 2022.

4/ Peso neto.

Fuente: Ministerio de Desarrollo Agrario y Riego y Gerencia Regional de Agricultura y Riego – Moquegua.

Elaboración: BCRP - Sucursal Arequipa. Departamento de Estudios Económicos.

- La menor actividad reportada en el **subsector agrícola**, obedeció a la caída en la producción de productos destinados al mercado externo y la agroindustria (-55,8 por ciento), donde se registraron menores cosechas de orégano (-66,9 por ciento). Asimismo, coadyuvó al resultado la menor producción orientada al mercado interno (-26,7 por ciento), asociada a la menor producción de cultivos como alfalfa (-36,4 por ciento), papa (-66,1 por ciento) y tuna (-24,6 por ciento).
- Entre enero y noviembre, la actividad agrícola acumuló una contracción de 16,7 por ciento respecto a similar período del año anterior, explicada por las menores cosechas con destino

al mercado interno (-22,2 por ciento), donde se registró una menor producción de alfalfa (-27,6 por ciento), papa (-23,2 por ciento) y maíz amiláceo (-41,7 por ciento), entre los principales. Asimismo, se reportaron menores cosechas de cultivos dirigidos al mercado externo y agroindustria (-1,3 por ciento), por la menor producción de olivo (-46,8 por ciento) y vid (-39,8 por ciento).

- En noviembre, el **subsector pecuario** creció 21,2 por ciento, debido a la mayor producción de carne de alpaca (1,0 por ciento), carne de ovino (0,1 por ciento) y carne de porcino (9,2 por ciento). Entre enero y noviembre, el subsector reportó una expansión de 14,7 por ciento, ante la mayor producción de carne de alpaca (1,3 por ciento), carne de ovino (2,9 por ciento), carne de porcino (3,0 por ciento), carne de vacuno (1,5 por ciento) y fibra de alpaca (0,7 por ciento).
- En cuanto al avance de **siembras de la campaña actual (2022/2023)**, al cierre del mes de setiembre, se registraron 771,9 hectáreas instaladas, lo que representó una contracción de 33,1 por ciento respecto a las áreas sembradas en el mismo período de la **campaña anterior (2021/2022)**. Dicho resultado que fue explicado fundamentalmente por las menores siembras de cultivos transitorios, donde se registró una menor superficie sembrada de cultivos como maíz amiláceo (-30,5 por ciento), maíz chala (-83,7 por ciento), entre otros.

CUADRO N° 3
MOQUEGUA: SUPERFICIE SEMBRADA 1/
(Hectáreas)

	Campaña agrícola 2/		Variación	
	2022/2023	2023/2024	Absoluta	Porcentual
Cultivos Transitorios	1 151	746	-405	-35,2
Arveja grano verde	16	3	-13	-81,3
Cebada	0	0	-	-
Cebolla	7	13	6	85,7
Frijol grano seco	11	0	-11	-100,0
Frijol vainita	22	0	-22	-100,0
Haba grano seco	105	98	-7	-6,7
Haba grano verde	29	6	-23	-79,3
Maíz amarillo duro	54	12	-42	-77,8
Maíz amiláceo	570	396	-174	-30,5
Maíz chala	49	8	-41	-83,7
Papa	194	209	15	7,7
Quinua	3	0	-3	-100,0
Trigo	1	1	-	0,0
Otros	90	0	-90	-100,0
Cultivos Permanentes y Semipermanentes	2	26	24	3/
Alfalfa	0	4	4	-
Olivo	0	22	22	-
Palta	2	0	-2	-100,0
Vid	0	0	-	-
Otros	0	0	-	-
Total	1153,0	771,9	-381	-33,1

1/ Cifras preliminares.

2/ De agosto a setiembre.

3/ Variación mayor a 1 000 por ciento.

Fuente: Ministerio de Desarrollo Agrario y Riego del Perú- Moquegua.

Elaboración: BCRP - Sucursal Arequipa. Departamento de Estudios Económicos.

1.2 Sector pesca

- En noviembre, el **sector pesca** se incrementó 120,1 por ciento interanual, por la mayor captura de especies marinas destinadas al consumo humano directo (29,2 por ciento), destinadas al consumo en estado fresco (42,9 por ciento), ante la mayor disponibilidad de bonito, jurel, perico, choro, pulpo, entre otras especies. Por el contrario, se registró un menor

desembarque de recursos hidrobiológicos para la elaboración de curado (-100,0 por ciento), enlatado (-12,9 por ciento) y congelado (-3,4 por ciento).

- En el periodo acumulado a noviembre, el **sector pesca** decreció 33,7 por ciento, en relación al mismo periodo del año previo, ante el menor desembarque de especies marinas destinadas al consumo humano directo (-4,4 por ciento) e indirecto (-83,7 por ciento). En el primer caso, obedeció a la menor pesca de especies para la elaboración de curado (-35,8 por ciento), enlatado (-22,6 por ciento) y para el consumo en estado fresco (-2,2 por ciento), de especies tales como caballa, corvina, perico, pota, choro, caracol, entre otras; mientras que, en el segundo caso, se explicó por la menor captura de anchoveta en los puertos de Pacocha e Ilo.

CUADRO N° 4
MOQUEGUA: SECTOR PESCA 1/

	Noviembre			Enero - Noviembre		
	2022	2023	Var.%	2022	2023	Var.%
Consumo Humano Directo	6 437	8 316	29,2	33 880	32 377	-4,4
Fresco	4 752	6 790	42,9	25 945	25 370	-2,2
Congelado	635	613	-3,4	2 308	2 655	15,0
Enlatado	1 048	913	-12,9	5 605	4 338	-22,6
Curado	2	0	-100,0	22	14	-35,8
Consumo Humano Indirecto	0	0	-	142 543	23 197	-83,7
SECTOR PESCA 2/			120,1			-33,7

1/ Cifras preliminares.

2/ A precios de 2007.

Fuente: Ministerio de la Producción – PRODUCE y Gerencia regional de la Producción Moquegua.

Elaboración: BCRP - Sucursal Arequipa. Departamento de Estudios Económicos.

- El **precio promedio internacional de la harina de pescado** registró US\$ 2 146 por tonelada en noviembre de 2023, lo que significó un crecimiento de 25,9 por ciento en el periodo interanual y una caída de 0,2 por ciento en el periodo mensual.

GRÁFICO N° 1
COTIZACIÓN INTERNACIONAL DE HARINA DE PESCADO
(Hamburgo - US\$/TM)

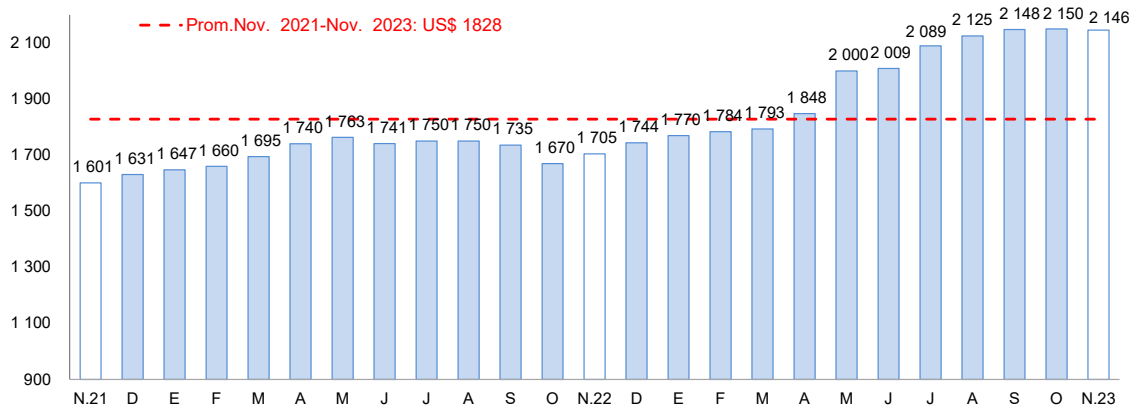

Fuente: Reuters y Bloomberg.

Elaboración: BCRP – Sucursal Arequipa. Departamento de Estudios Económicos

1.3 Sector minería

- En noviembre, la **actividad minera** creció 36,3 por ciento interanual, por la mayor producción de cobre (24,9 por ciento) y molibdeno (162,1 por ciento), ante la mayor recuperación de los minerales en el proceso de flotación reportado por Anglo American Quellaveco S.A.. Sin embargo, se registró una contracción en los volúmenes de producción de plata (-24,6 por

ciento) y oro (-5,3 por ciento), reportado por Southern Perú Copper Corporation (SPCC), atenuando parcialmente el resultado del sector. A nivel de regiones, Moquegua lideró la producción de cobre y molibdeno al contribuir con el 19,9 por ciento y 28,9 por ciento, respectivamente.

- En el periodo enero-noviembre, la producción minera registró un fuerte crecimiento de 109,0 por ciento respecto al mismo periodo del año previo, principalmente por la mayor producción cuprífera (115,0 por ciento) y de molibdeno (90,2 por ciento), ante el aumento en el procesamiento de Anglo American Quellaveco S.A. y SPCC. Asimismo, coadyuvaron a este resultado, la mayor producción de plata (3,8 por ciento) y oro (5,4 por ciento). A nivel de regiones, Moquegua mantuvo la segunda posición en la extracción de cobre y molibdeno al explicar el 17,0 por ciento y 20,3 por ciento del total nacional, respectivamente.

CUADRO N° 5
MOQUEGUA: SECTOR MINERÍA 1/

Unidades recuperables

(Variación % real respecto a similar periodo del año anterior)

Mineral	Estructura Porcentual 2021 2/	Noviembre			Enero - Noviembre				
		2022	2023	Var.%	2022	2023	Var.%	Contribución al crecimiento 3/	
Cobre (TMF)	76,4	37 492	46 811	24,9	22,3	183 780	395 191	115,0	95,4
Oro (KGF)	0,3	12	11	-5,3	0,0	102	107	5,4	0,0
Plata (KGF)	2,7	7 034	5 307	-24,6	-0,3	61 076	63 398	3,8	0,1
Molibdeno (TMF)	20,7	345	904	162,1	14,3	3 114	5 924	90,2	13,5
SECTOR MINERÍA 2/	100,0			36,3	36,3			109,0	109,0

1/ Cifras preliminares.

2/ A precios de 2007.

3/ En base a la estructura de similar periodo de 2022.

Fuente: Ministerio de Energía y Minas.

Elaboración: BCRP - Sucursal Arequipa. Departamento de Estudios Económicos.

- Entre enero y noviembre, Moquegua mantuvo el liderazgo de las inversiones mineras a nivel nacional con un monto que ascendió a US\$ 611,7 millones lo que significó una contracción de 45,1 por ciento respecto al mismo periodo de 2022 y una participación de 15,1 por ciento. Este resultado obedeció principalmente a las menores inversiones realizadas por la minera Anglo American Quellaveco S.A., que sumó US\$ 372,0 millones reflejando una desaceleración de 61,4 por ciento, principalmente en los rubros: equipamiento minero (-74,7 por ciento), infraestructura (-66,6 por ciento) y planta beneficio (-37,8 por ciento).

GRÁFICO N° 2
MOQUEGUA: VARIACIÓN DE LA PRODUCCIÓN MINERA

(Variación % real respecto a similar mes del año anterior)

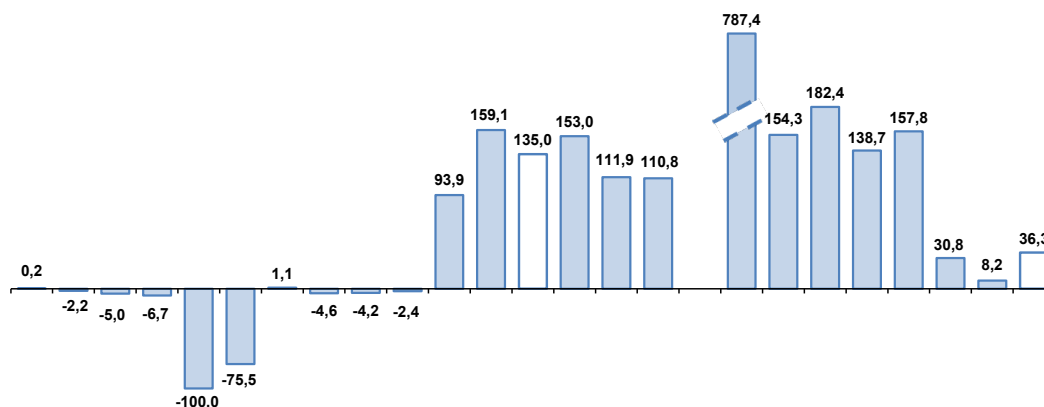

N.21 D E F M A M J J A S O N.22 D E F M A M J J A S O N.23

Fuente: Ministerio de Energía y Minas.

Elaboración: BCRP, Sucursal Arequipa, Departamento de Estudios Económicos.

- La **cotización internacional de los principales metales**, en noviembre, reportó resultados positivos en el periodo intermensual. El precio promedio del cobre (US\$/TM 8 177) creció 3,0 por ciento por la disminución de la oferta del mineral ante las protestas en los países

productores, el anuncio de la FED de mantener la tasa de interés de referencia, el creciente riesgo geopolítico en el Medio Oriente, entre otros. El precio del oro (US\$/oz.tr. 1 986) reportó un crecimiento de 3,6 por ciento, debido a las tensiones geopolíticas internacionales y a la disminución de los rendimientos en los bonos del Tesoro de Estados Unidos de América. Por su parte, el precio promedio de la plata (US\$/oz.tr. 24), plomo (¢US\$/lb. 99) y zinc (¢US\$/lb. 115) registraron incrementos equivalentes a 5,1, 2,7 y 3,8 por ciento, respectivamente.

2. Otros indicadores sectoriales

2.1 Sector manufactura

- En noviembre, el sector **manufactura** decreció 1,0 por ciento, ante la menor producción de cátodos de cobre (-1,6 por ciento), plata refinada (-22,4 por ciento), y la menor fabricación de productos pesqueros tales como conserva y congelado pescado (-1,4 por ciento). Sin embargo, creció la elaboración de oro refinado (12,4 por ciento), que contrarrestó parcialmente el resultado del sector.

CUADRO N° 6
MOQUEGUA: SECTOR MANUFACTURA 1/
(Variación % real respecto a similar periodo del año anterior)

Ramas de actividad	Estructura porcentual 2021 2/	Noviembre		Enero - Noviembre	
		Var.%	Contribución 3/	Var.%	Contribución 3/
MANUFACTURA PRIMARIA					
Conservas y congelado pescado	0,1	-1,4	0,0	-24,9	0,0
Harina y aceite de pescado	0,9	n.d	-	-88,7	-0,8
Cobre blister	53,3	0,0	0,0	12,1	6,3
Cátodos de cobre	44,4	-1,6	-0,7	0,2	0,1
Oro refinado	0,0	12,4	0,0	36,6	0,0
Plata refinada	1,3	-22,4	-0,3	-4,7	-0,1
SECTOR MANUFACTURA	100,0	-1,0	-1,0	5,5	5,5

1/ Cifras preliminares.

2/ A precios de 2007.

3/ En base a la estructura de similar periodo de 2022.

Fuente: Ministerios de la Producción y de Energía y Minas

Elaboración: BCRP, Sucursal Arequipa. Departamento de Estudios Económicos.

- En el periodo de enero a noviembre, el sector registró un crecimiento de 5,5 por ciento en comparación a similar periodo de 2022, como resultado de la mayor elaboración de cobre blíster (12,1 por ciento), oro refinado (36,6 por ciento) y cátodos de cobre (0,2 por ciento). Por el contrario, decreció la producción de plata refinada (-4,7 por ciento), conservas y congelado pescado (-24,9 por ciento) y harina y aceite de pescado (-88,7 por ciento), disipando parcialmente el resultado final del sector.

GRÁFICO N° 3
MOQUEGUA: VARIACIÓN DE LA MANUFACTURA PRIMARIA
(Variación % real respecto a similar mes del año anterior)

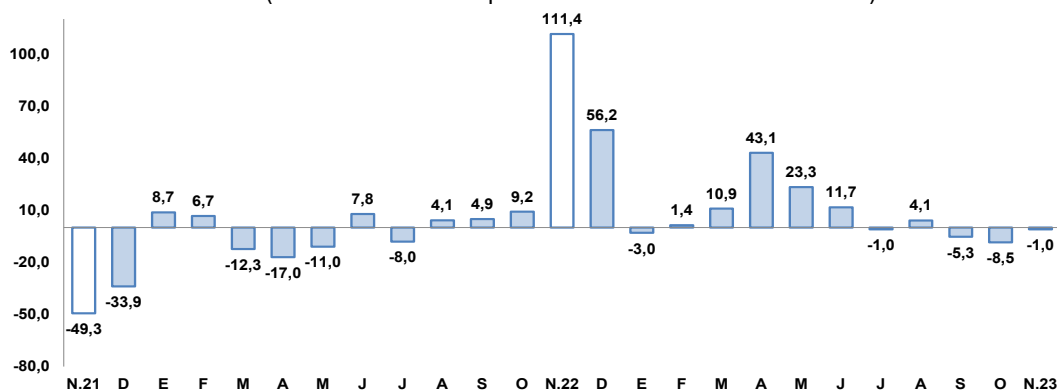

Fuente: Empresas Industriales.

Elaboración: BCRP, Sucursal Arequipa, Departamento de Estudios Económicos

II. CRÉDITO Y DEPÓSITOS

1. Créditos

- Al finalizar noviembre, **los créditos** en la región reportaron un saldo de S/ 1 350 millones, lo que representó una caída de 18,5 por ciento respecto al período comparativo interanual. A nivel de instituciones, la Banca Múltiple concentró el 47,6 por ciento del total de las colocaciones y reportó una contracción de 36,3 por ciento; las Instituciones no bancarias representaron el 47,4 por ciento del total de operaciones y registraron un crecimiento de 6,5 por ciento, ante el mayor dinamismo de las Financieras (3,6 por ciento) y las Cajas Municipales (7,2 por ciento). Finalmente, el Banco de la Nación alcanzó una participación de 5,0 por ciento de las colocaciones y sus saldos crecieron en 44,4 por ciento.

CUADRO N° 7
MOQUEGUA: CREDITO DIRECTO
(Saldos en millones de soles)

	Estructura % Nov - 23	Noviembre		Var.% Nominal Nov -23 / Nov -22
		2022	2023	
Banco de la Nación 1/	5,0	47	67	44,4
Agrobanco 2/	0,0	0	0	-
Banca múltiple	47,6	1 009	643	-36,3
Instituciones no bancarias	47,4	601	640	6,5
Financieras	8,1	105	109	3,6
Cajas Municipales	39,3	496	531	7,2
Cajas Rurales	0,0	0	0	-
Edpymes	0,0	0	0	-
Arrendamiento Financiero	0,0	0	0	-
TOTAL	100,0	1 657	1 350	-18,5
Empresas	57,2	1 174	772	-34,3
Personas	42,8	483	578	19,9
Consumo	33,3	351	450	27,9
Hipotecario	9,5	131	129	-1,6
MN	98,7	1 443	1 333	-7,7
ME	1,3	213	18	-91,8
ME (Millo.US\$)		55	5	-91,5

1/ Considera sólo los créditos de consumo e hipotecario.

2/ No considera los créditos a las demás empresas del sistema financiero.

Fuente: SBS y AFP.

Elaboración: BCRP, Sucursal Arequipa. Departamento de Estudios Económicos.

- Según el **tipo de moneda**, las colocaciones en soles representaron el 98,7 por ciento del total y reportaron una caída de 7,7 por ciento frente a su comparativo interanual; en tanto que, los créditos en moneda extranjera registraron una contracción de 91,8 por ciento. De esta manera, el **coeficiente de dolarización** alcanzó a 1,3 por ciento, situándose en 11,6 puntos porcentuales por debajo del nivel reportado en similar periodo del año anterior.
- Respecto al **tipo de crédito**, las operaciones orientadas al sector empresarial representaron el 57,2 por ciento del total y evidenciaron una contracción de 34,3 por ciento; mientras que, los créditos personales concentraron el 42,8 por ciento restante y reportaron un alza de 19,9 por ciento, resultado explicado por los mayores préstamos de consumo (27,9 por ciento), lo que contrarrestó el menor dinamismo registrado en los créditos hipotecarios (-1,6 por ciento).

GRAFICO N° 4
MOQUEGUA: VARIACIÓN DE LOS CRÉDITOS
(Variación % respecto a similar mes del año anterior)

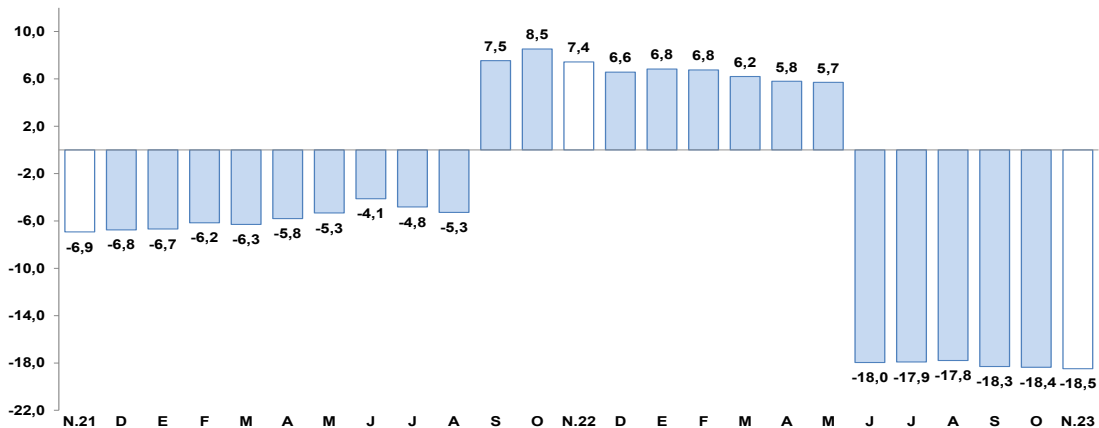

Fuente: Superintendencia de Banca, Seguros y AFP.

Elaboración: BCRP, Sucursal Arequipa, Departamento de Estudios Económicos.

- La **tasa de morosidad**, en octubre, fue de 5,9 por ciento, situándose en 2,1 puntos porcentuales por encima de la tasa registrada en el mismo mes del año anterior. De esta manera, las instituciones que registraron el mayor porcentaje de morosidad fueron la Banca Múltiple (6,6 por ciento) y las Empresas Financieras (6,4 por ciento). De otro lado, las Cajas Municipales (5,4 por ciento) y el Banco de la Nación (2,3 por ciento), registraron las menores tasas de morosidad.

2. Depósitos

- Al finalizar noviembre, los saldos de **depósitos** en la región alcanzaron a S/ 1 808 millones, lo que significó una contracción de 5,8 por ciento respecto a su comparativo interanual. Según el tipo de instituciones, las operaciones de la Banca Múltiple agruparon el 68,5 por ciento del total y registraron una caída de 12,2 por ciento; las Instituciones no bancarias, acumularon el 17,5 por ciento de las captaciones y reportaron un crecimiento de 13,5 por ciento; mientras que, el Banco de la Nación alcanzó una participación de 14,0 por ciento, registrando un mayor dinamismo en sus operaciones, equivalente a 10,0 por ciento.

CUADRO N° 8
MOQUEGUA: DEPÓSITOS
(SalDOS en millones de soles)

	Estructura % Nov - 23	Noviembre		Var.% Nominal Nov -23 / Nov -22
		2022	2023	
Banco de la Nación	14,0	231	254	10,0
Banca Múltiple	68,5	1 410	1 239	-12,2
Instituciones No Bancarias	17,5	278	315	13,5
Financieras	1,0	19	19	-0,1
Cajas Municipales	16,4	259	297	14,5
Cajas Rurales	0,0	0	0	-
TOTAL	100,0	1 919	1 808	-5,8
Vista	20,3	490	366	-25,3
Ahorro	46,7	955	845	-11,5
A plazo	33,0	474	597	25,9
MN	75,2	1 346	1 359	1,0
ME	24,8	573	449	-21,7
ME (Mill. US\$)		149	120	-19,2

Fuente: SBS y AFP

Elaboración: BCRP, Sucursal Arequipa. Departamento de Estudios Económicos.



- Según el **tipo de moneda**, el 75,2 por ciento del total de depósitos se realizaron en moneda nacional, reportando un incremento de 1,0 por ciento; en tanto que, las operaciones en moneda extranjera evidenciaron una contracción de 21,7 por ciento en términos interanuales. De esta manera, el **coeficiente de dolarización** alcanzó a 24,8 por ciento, situándose en 5,0 puntos porcentuales por debajo del valor registrado en similar periodo del año anterior.
- De acuerdo con la **modalidad de captación**, el 46,7 por ciento del total de operaciones correspondieron a depósitos de ahorro, los que mostraron una caída en sus saldos de 11,5 por ciento frente a su comparativo interanual; seguidos por los depósitos a plazo, que participaron del 33,0 por ciento de las captaciones, reportando un crecimiento de 25,9 por ciento; y, por último, se ubicaron los depósitos a la vista, que canalizaron el 20,3 por ciento restante de las operaciones y reportaron una caída de 25,3 por ciento.

GRÁFICO N° 5
MOQUEGUA: VARIACIÓN DE LOS DEPÓSITOS
(Variación % respecto a similar mes del año anterior)

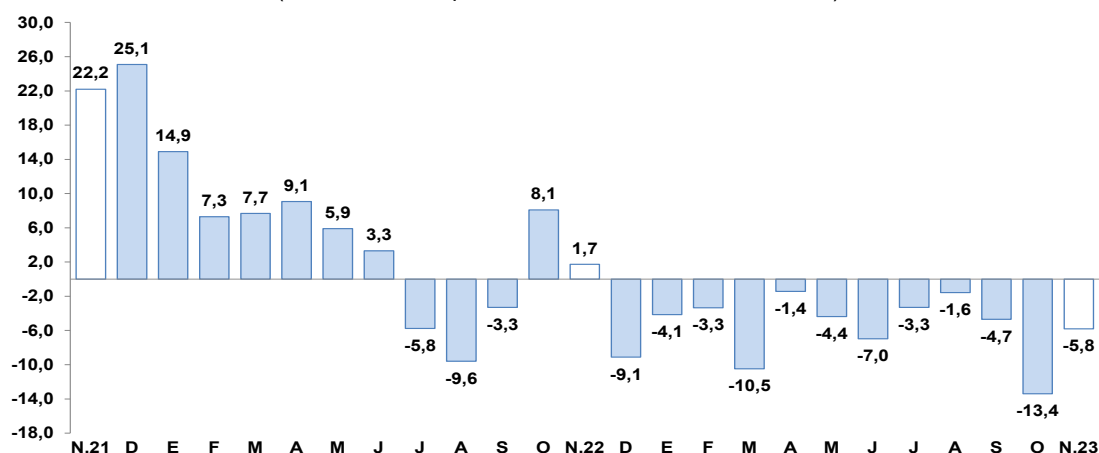

Fuente: Superintendencia de Banca, Seguros y AFP.
Elaboración: BCRP, Sucursal Arequipa, Departamento de Estudios Económicos.

- El coeficiente **colocaciones/depósitos**, en el mes de noviembre, fue de 0,75, cifra menor al valor registrado en el mismo período del año anterior (0,86).

III. EJECUCION DEL PRESUPUESTO DE GASTOS DEL GOBIERNO GENERAL

1. Ejecución del gasto corriente no financiero

- En noviembre, el **gasto corriente** recaudó un total de S/ 88 millones, reportando una contracción en términos reales de 0,4 por ciento interanual, como resultado de la menor ejecución del Gobierno regional (-0,4 por ciento) y los Gobiernos locales (-1,5 por ciento). De otro lado, se registró una mayor ejecución del Gobierno nacional (0,3 por ciento), lo que atenuó parcialmente el resultado final.
- Entre enero y noviembre, el **gasto corriente** sumó a S/ 915 millones, lo que representó una caída de 0,6 por ciento en términos reales, ante la menor ejecución del Gobierno nacional (-8,3 por ciento) y los Gobiernos locales (-5,5 por ciento). En contraste, se reportó una mayor ejecución del gasto del Gobierno regional (7,8 por ciento).

CUADRO N° 9
MOQUEGUA: EJECUCION DEL GASTO CORRIENTE NO FINANCIERO 1/2
(Millones de soles)

	Noviembre			Enero - Noviembre		
	2022	2023	Var.% real	2022	2023	Var.% real
I. GASTOS CORRIENTES	86	88	-0,4	864	915	-0,6
Gobierno nacional	24	25	0,3	301	294	-8,3
Gobierno regional	42	44	-0,4	382	439	7,8
Gobiernos locales	19	19	-1,5	181	182	-5,5
Remuneraciones	35	39	7,9	358	393	3,1
Gobierno nacional	10	10	5,6	99	99	-5,7
Gobierno regional	22	25	9,9	225	257	7,3
Gobiernos locales	3	4	1,5	34	37	1,2
Bienes y Servicios	42	42	-3,0	377	365	-8,9
Gobierno nacional	9	10	8,7	101	91	-15,3
Gobierno regional	18	17	-10,1	137	142	-2,3
Gobiernos locales	14	15	-1,5	139	132	-10,7
Transferencias 1/	9	7	-22,1	129	156	13,4
Gobierno nacional	6	5	-22,4	101	104	-3,8
Gobierno regional	2	1	-31,9	20	39	82,4
Gobiernos locales	1	1	-8,6	8	13	56,2
II. FORMACIÓN BRUTA DE CAPITAL	76	78	-0,9	648	680	-1,1
Gobierno nacional	12	8	-36,2	125	101	-23,7
Gobierno regional	14	20	31,8	156	179	8,1
Gobiernos locales	50	50	-1,7	367	400	2,7
III OTROS GASTOS DE CAPITAL 2/	5	11	115,6	27	32	10,0
GASTO NO FINANCIERO TOTAL (I+II+III)	167	178	2,9	1 539	1 626	-0,6
Gobierno nacional	42	45	3,7	434	415	-9,9
Gobierno regional	57	63	7,8	540	625	8,8
Gobiernos locales	69	70	-1,7	565	586	-2,4

1/ Información actualizada al 30 de noviembre de 2023.

2/ Comprende el gasto en remuneraciones, bienes y servicios y pensiones.

Fuente: MEF.

Elaboración: BCRP, Sucursal Arequipa. Departamento de Estudios Económicos.

GRAFICO N° 6
MOQUEGUA: VARIACION DE LA INVERSION PÚBLICA
(Variación % real)

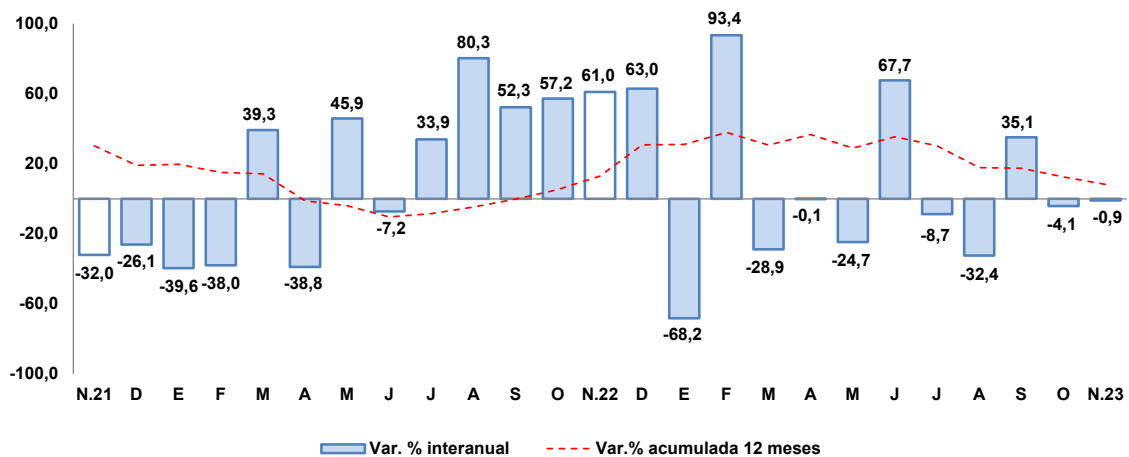

Fuente: MEF.

Elaboración: BCRP, Sucursal Arequipa, Departamento de Estudios Económicos.



- En noviembre, la **inversión pública (formación bruta de capital)** recaudó un total de S/ 78 millones, lo que representó una caída de 0,9 por ciento en términos reales respecto al período comparativo interanual, como resultado de la menor ejecución del Gobierno nacional (-36,2 por ciento) y los Gobiernos locales (-1,7 por ciento). De otro lado, se reportó una mayor ejecución del Gobierno regional (31,8 por ciento), atenuando parcialmente el resultado final.
- En el periodo de enero a noviembre, la **inversión pública** (formación bruta de capital) acumuló un total de S/ 680 millones, lo que representó una contracción de 1,1 por ciento en términos reales, explicada por el menor nivel de ejecución del Gobierno nacional (-23,7 por ciento). Por el contrario, se reportó una mayor ejecución del Gobierno regional (8,1 por ciento) y de los Gobiernos locales (2,7 por ciento).
- De esta manera, el **avance de la inversión pública**, al cierre de del mes de noviembre, alcanzó a 55,5 por ciento del PIM, como resultado del avance en la ejecución de 63,7 por ciento de los Gobiernos locales, el avance de 61,8 por ciento del Gobierno regional, y del avance en la ejecución del Gobierno nacional que alcanzó a 32,4 por ciento.
- Los principales proyectos que se ejecutaron en los tres niveles de gobierno, en el mes de noviembre, fueron:

Por el **Gobierno nacional**:

- Mejoramiento y recuperación del camino vecinal MO-590: EMP.PE-36-A - EMP-MO-602, distrito de Samegua, provincia de Mariscal Nieto, departamento de Moquegua; con un monto de inversión de S/ 2,2 millones.
- Mejoramiento de los servicios de consulta y lectura de la Biblioteca Central de la Universidad Nacional de Moquegua, distrito de Moquegua, provincia de Mariscal Nieto, departamento de Moquegua; por un total de S/ 965,6 mil.
- Mejoramiento de los servicios académicos y administrativos de la Escuela Profesional de Ingeniería Agroindustrial, sede Moquegua, Universidad Nacional de Moquegua, distrito de Moquegua, provincia de Mariscal Nieto, departamento de Moquegua; con un monto de S/ 363,5 mil.
- Creación del complejo deportivo y recreacional de la Universidad Nacional de Moquegua en el centro poblado de Chen Chen, distrito de Moquegua, provincia de Mariscal Nieto, departamento de Moquegua; con S/ 260,9 mil.
- Construcción de ambientes, y adquisición de equipo y mobiliario en la Oficina de Bienestar Universitario de la Universidad Nacional de Moquegua - filial Ilo, distrito de Pacocha, provincia Ilo, departamento Moquegua; por S/ 180,2 mil.

Por el **Gobierno regional**:

- Ampliación de la frontera agrícola Lomas de Ilo, provincia de Mariscal Nieto, departamento de Moquegua; con un monto de S/ 1,6 millones.
- Mejoramiento de la capacidad operativa para la protección y atención de áreas productivas de la región Moquegua, distrito de Moquegua, provincia de Mariscal Nieto, departamento de Moquegua; con una inversión de S/ 1,5 millones.
- Mejoramiento de la Carretera MO-100, desde el KM 00+000 Puente El Chorro al KM 05+979, distrito de Quinistaquillas, provincia Sánchez Cerro, Moquegua; con una inversión de S/ 955,2 mil.
- Gestión de proyectos; por S/ 904,2 mil.

- Mejoramiento del servicio educativo de la I.E. N° 43178 José Olaya Balandra, distrito de Ilo, provincia de Ilo, departamento de Moquegua; por S/ 887,6 mil.

Por los **Gobiernos locales:**

- Construcción de losas deportivas; con un monto de S/ 2,9 millones.
- Creación de la línea de conducción del sistema hidráulico para riego agrícola en el centro poblado de Pachas, distrito de Chojata, provincia de General Sánchez Cerro, departamento de Moquegua; con un monto de S/ 2,2 millones.
- Mejoramiento de locales municipales; con S/ 2,0 millones.
- Mejoramiento de sistema de abastecimiento de agua potable y desagüe; por un total de S/ 1,9 millones.
- Estudios de pre-inversión; con un total de S/ 1,7 millones.

IV. ANEXOS

ANEXO 1

MOQUEGUA: PRODUCCION AGROPECUARIA 1/
(Toneladas métricas)

PRODUCTOS	2022		2023										PRODUCTOS	
	NOV	DIC	ENE	FEB	MAR	ABR	MAY	JUN	JUL	AGO	SET	OCT		NOV
AGRICOLA														AGRICOLA
Alfalfa	56 717	57 440	60 430	63 725	54 837	41 387	46 994	44 619	39 996	26 270	30 335	43 337	36 057	Alfalfa
Cebolla	32	33	320	0	1 667	268	92	0	0	0	0	0	0	33
Chirimoya	0	0	0	7	236	6	12	23	72	0	0	0	0	0
Damasco	0	0	0	0	23	0	0	0	1	0	0	0	0	0
Frijol grano seco	0	37	0	0	3	0	0	0	0	0	0	0	0	0
Frijol vainita	0	0	0	0	0	0	0	0	0	0	0	0	0	0
Haba grano seco	0	0	0	0	0	7	21	34	12	0	9	0	0	0
Lima	32	33	320	0	1 667	268	92	0	0	0	0	0	0	33
Maíz Amiláceo	0	7	8	0	0	32	200	239	13	0	0	0	0	0
Maíz Chala	408	672	1 413	984	952	727	748	544	135	0	204	0	0	0
Maíz Cholo	117	190	331	180	178	102	75	25	74	0	0	0	0	0
Manzana	0	0	97	133	99	292	13	0	0	0	0	0	0	0
Olivo	0	0	0	0	0	0	7	58	89	174	36	0	0	0
Orégano	281	178	0	0	120	327	215	85	15	588	75	813	93	Orégano
Palto	209	564	12	121	520	1 425	1 503	1 485	1 222	417	3 964	32	226	Palto
Papa	83	81	284	270	1 298	2 608	719	140	28	28	0	0	28	Papa
Tuna	206	222	474	534	439	677	717	283	59	36	0	116	156	Tuna
Vid	0	0	60	519	738	1 977	2 033	1 672	19	36	12	0	0	0
Otros Agrícolas														Otros Agrícolas
Ají pprika	0	0	0	0	0	0	0	0	0	0	0	0	0	0
Ciroleo	108	100	172	167	408	686	146	146	128	93	48	0	0	0
Haba grano verde	0	6	29	22	9	56	13	10	0	0	0	0	0	0
Lcuma	0	0	5	13	10	5	0	0	0	0	0	0	0	0
Maíz amarillo duro	0	33	60	42	42	18	12	9	9	0	0	0	0	0
Maíz morado	0	35	102	51	22	0	35	7	14	0	0	0	0	0
Melocotn	0	0	14	55	23	13	9	0	0	0	0	0	0	0
Pera	117	190	331	180	178	102	75	25	74	0	0	0	0	0
Quinua	0	0	0	0	0	0	41	0	0	0	0	0	0	0
Sanda	250	375	50	0	0	0	0	0	0	40	50	0	0	0
Tomate	0	32	62	59	67	0	0	31	64	0	0	0	0	0
Zapallo	1 130	39	0	0	175	95	0	0	402	126	120	120	60	Zapallo
PECUARIO														PECUARIO
Carne de ave 2/	21	15	13	14	12	13	11	10	22	23	14	16	20	Carne de ave 2/
Carne de alpaca 2/	11	15	9	11	10	10	11	11	11	12	13	12	11	Carne de alpaca 2/
Carne de ovino 2/	6	6	7	6	6	4	6	6	6	7	7	8	6	Carne de ovino 2/
Carne de porcino 2/	108	137	110	91	118	97	119	105	109	100	91	103	118	Carne de porcino 2/
Carne de vacuno 2/	69	80	65	49	52	51	52	57	59	59	68	69	69	Carne de vacuno 2/
Huevo	28	25	27	24	29	25	26	22	23	24	28	32	27	Huevo
Leche	1 475	1 546	1 535	1 400	1 529	1 483	1 464	1 464	1 496	1 489	1 457	1 529	1 473	Leche
Otros Pecuarios														Otros Pecuarios
Carne de llama 2/	6	7	5	5	5	5	4	5	5	5	5	6	6	Carne de llama 2/
Carne de caprino 2/	1	1	1	1	1	1	1	1	1	1	1	1	1	Carne de caprino 2/
Lana	1	0	0	0	0	0	0	0	0	0	1	1	1	Lana
Fibra de alpaca	25	18	3	0	2	3	0	0	0	0	3	1	25	Fibra de alpaca
Fibra de llama	3	3	0	0	0	0	0	0	0	0	0	1	3	Fibra de llama

1/ Cifras preliminares.

2/ Peso neto.

Fuente: Ministerio de Desarrollo Agrario y Riego y Gerencia Regional de Agricultura y Riego – Moquegua.

Elaboracin: BCRP - Sucursal Arequipa. Departamento de Estudios Econmicos.



ANEXO 2

**MOQUEGUA: EXTRACCIÓN DE ESPECIES HIDROBIOLÓGICAS 1/
(Toneladas métricas)**

ESPECIES	2022		2023										ESPECIES	
	NOV	DIC	ENE	FEB	MAR	ABR	MAY	JUN	JUL	AGO	SET	OCT		NOV
CHD 2/	6 437	3778	2 411	1 948	1 582	3 723	1 508	1 402	1 183	1 034	3 602	5 669	8 316	CHD 2/
1. Fresco	4 752	1690	1 196	890	1 346	2 613	1 473	1 280	1 056	993	2 977	4 758	6 790	1. Fresco
2. Congelado	635	1315	1 149	241	122	160	16	7	24	31	166	124	613	2. Congelado
3. Enlatado	1 048	773	67	816	114	949	17	114	102	6	455	784	913	3. Enlatado
4. Curado	2	0	0	0	0	0	3	1	2	3	3	3	0	4. Curado
CHI 3/	0	0	7 263	3 561	0	6 444	5 829	89	0	12	0	0	0	CHI 3/

1/ Cifras preliminares

2/ Consumo Humano Directo

3/ Consumo Humano Indirecto

Fuente: Ministerio de la Producción - PRODUCE.

Elaboración: BCRP - Sucursal Arequipa. Departamento de Estudios Económicos.

ANEXO 3

MOQUEGUA: PRODUCCIÓN MINERA 1/
(unidades recuperables)

PRODUCTOS	2022		2023											PRODUCTOS
	NOV	DIC	ENE	FEB	MAR	ABR	MAY	JUN	JUL	AGO	SET	OCT	NOV	
MINERÍA METÁLICA														MINERÍA METÁLICA
Cobre (TMF)	37 492	41 803	30 012	26 484	33 100	32 844	37 605	38 410	35 133	38 675	39 844	36 274	46 811	Cobre (TMF)
Oro (KGF)	12	12	10	8	11	9	12	11	5	11	10	11	11	Oro (KGF)
Plata (KGF)	7 034	6 535	5 565	5 327	6 487	5 937	6 736	6 388	3 116	5 723	5 863	6 948	5 307	Plata (KGF)
Molibdeno (TMF)	345	366	362	259	378	307	685	649	478	527	694	681	904	Molibdeno (TMF)

1/ Cifras preliminares

Fuente: Ministerio de Energía y Minas.

Elaboración: BCRP - Sucursal Arequipa. Departamento de Estudios Económicos.



ANEXO 4

**MOQUEGUA: ÍNDICE DE PRODUCCIÓN MANUFACTURERA 1/
(Base 2007=100,0)**

DESCRIPCIÓN	2022		2023											DESCRIPCIÓN
	NOV	DIC	ENE	FEB	MAR	ABR	MAY	JUN	JUL	AGO	SET	OCT	NOV	
MANUFACTURA PRIMARIA	149,9	155,6	149,8	145,6	156,3	152,8	158,4	152,7	144,3	155,9	148,1	140,9	148,4	MANUFACTURA PRIMARIA
Conservas y Congelado de Pescado	260,1	369,5	380,9	82,6	109,5	96,8	12,0	3,6	24,2	31,9	130,9	46,0	256,5	Conservas y Congelado de Pescado
Harina y Aceite de Pescado	0,0	0,0	16,9	8,8	0,0	0,0	14,3	0,2	0,0	0,0	0,0	0,0	0,0	Harina y Aceite de Pescado
Cobre Blister	150,5	154,0	148,6	153,6	159,4	156,7	162,3	155,9	138,2	160,9	149,1	133,4	150,5	Cobre Blister
Cátodos de Cobre	163,6	172,4	164,3	148,0	167,6	164,0	168,0	163,4	167,0	165,5	161,7	167,4	160,9	Cátodos de Cobre
Oro Refinado	69,3	145,1	123,4	102,8	81,8	63,1	62,4	63,6	76,1	63,1	58,7	57,0	77,8	Oro Refinado
Plata Refinada	151,0	167,0	143,7	152,5	159,7	101,6	146,6	159,7	145,2	130,7	137,9	55,9	117,2	Plata Refinada

1/ Cifras preliminares

Fuente: Empresas Industriales

Elaborado: BCRP, Sucursal Arequipa. Departamento de Estudios Económicos.

ANEXO 5

MOQUEGUA: IMPORTACIONES POR EL PUERTO DE ILO 1/
(Valor FOB - Millones de US\$)

DESCRIPCIÓN	2022		2023											DESCRIPCIÓN
	NOV	DIC	ENE	FEB	MAR	ABR	MAY	JUN	JUL	AGO	SET	OCT	NOV	
I. BIENES DE CONSUMO	0,0	0,1	0,0	0,2	0,1	0,0	0,1	0,1	0,0	0,0	0,0	0,1	0,2	I. BIENES DE CONSUMO
Bienes de Consumo no Duradero	0,0	0,0	0,0	0,2	0,0	0,0	0,0	0,0	0,0	0,0	0,0	0,0	0,0	Bienes de Consumo no Duradero
Bienes de Consumo Duradero	0,0	0,1	0,0	0,0	0,1	0,0	0,1	0,1	0,0	0,0	0,0	0,1	0,2	Bienes de Consumo Duradero
II. INSUMOS	38,9	17,0	51,0	30,4	27,5	13,5	25,5	23,8	37,1	24,0	36,3	45,6	22,5	II. INSUMOS
Combustibles, Lubricantes y Conexos	26,4	12,0	28,8	18,7	21,0	0,0	10,3	10,9	24,1	13,5	23,7	13,6	13,3	Combustibles, Lubricantes y Conexos
Materias Primas para la Agricultura	7,9	0,0	0,0	0,0	0,0	0,0	0,0	0,0	0,0	0,0	0,0	0,0	0,0	Materias Primas para la Agricultura
Materias Primas para la Industria	4,6	5,1	22,1	11,7	6,4	13,5	15,2	13,0	13,0	10,5	12,6	32,0	9,2	Materias Primas para la Industria
III. BIENES DE CAPITAL	5,3	18,2	8,5	7,6	9,1	8,3	9,8	6,0	16,6	9,0	9,6	12,5	33,6	III. BIENES DE CAPITAL
Materiales de Construcción	0,2	0,1	0,5	0,2	0,8	0,0	0,4	0,2	0,0	0,0	0,0	0,0	0,0	Materiales de Construcción
Bienes de Capital para la Agricultura	0,0	0,0	0,0	0,0	0,0	0,0	0,0	0,0	0,0	0,0	0,0	0,0	0,0	Bienes de Capital para la Agricultura
Bienes de Capital para la Industria	0,1	3,8	1,7	3,8	0,5	0,1	1,9	0,3	0,1	0,5	0,7	0,1	16,2	Bienes de Capital para la Industria
Equipos de Transporte	5,1	14,2	6,2	3,7	7,8	8,2	7,5	5,6	16,5	8,6	8,9	12,3	17,4	Equipos de Transporte
TOTAL	44,3	35,3	59,5	38,2	36,6	21,8	35,4	29,9	53,7	33,1	45,9	58,2	56,3	TOTAL

1/ Cifras preliminares

Fuente: SUNAT.

Elaboración: BCRP - Sucursal Arequipa. Departamento de Estudios Económicos.



ANEXO 6

**MOQUEGUA: ESTRUCTURA DE IMPORTACIONES POR PRINCIPALES PAÍSES DE ORIGEN
ENERO - NOVIEMBRE
(Valor FOB - Millones de US\$)**

País	Principales Productos	% del Total	Valor FOB acumulado	Estructura % por país
Estados Unidos		45,0	210,8	100,0%
	Diesel B5		152,3	72,2%
	Los demás trigos		39,0	18,5%
	Los demás aceites de petróleo		12,8	6,1%
	Neumáticos para la construcción y minería		1,8	0,8%
	Otros		5,1	2,4%
Singapur		12,3	57,6	100,0%
	Los demás abonos minerales		37,9	65,8%
	Concentrado de cobre		19,7	34,2%
	Otros		0,0	0,0%
Japón		12,2	57,4	100,0%
	Neumáticos para la construcción y minería		56,8	99,1%
	Otros		0,5	0,9%
Perú		8,1	38,0	100,0%
	Los demás trigos		20,2	53,1%
	Cargadoras y palas cargadoras de carga frontal		9,1	24,0%
	Otros		8,7	22,9%
Francia		7,6	35,4	100,0%
	Neumáticos para la construcción y minería		35,4	100,0%
	Otros		0,0	0,0%
México		4,1	19,4	100,0%
	Concentrado de cobre		11,8	60,7%
	Otros		7,6	39,3%
España		2,8	13,2	100,0%
	Diesel B5		12,9	97,5%
	Otros		0,3	2,5%
Otros		7,8	36,8	
Total		100,0	468,7	

Fuente: SUNAT

Elaboración: BCRP - Sucursal Arequipa. Departamento de Estudios Económicos



ANEXO 7

**MOQUEGUA: IMPORTACIONES POR PRINCIPALES PRODUCTOS
ENERO - NOVIEMBRE
(Valor FOB - Millones de US\$)**

Producto	% del Total	Valor FOB acumulado	Estructura % por producto
Diesel B5	35,2	165,2	100,0%
Estados Unidos		152,3	92,2%
España		12,9	7,8%
Otros		0,0	0,0%
Neumáticos para la construcción y minería	21,0	98,5	100,0%
Japón		56,8	57,7%
Francia		35,4	36,0%
Otros		6,2	6,3%
Los demás trigos	12,6	59,1	100,0%
Estados Unidos		39,0	65,9%
Perú		20,2	34,1%
Otros		0,0	0,0%
Los demás abonos minerales	11,4	53,5	100,0%
Singapur		37,9	70,8%
Suiza		6,9	12,9%
Emiratos De Arabia Unida		6,4	12,0%
Otros		2,3	4,3%
Concentrado de cobre	6,7	31,5	100,0%
Singapur		19,7	62,6%
México		11,8	37,4%
Otros		0,0	0,0%
Los demás aceites de petróleo	2,7	12,8	100,0%
Estados Unidos		12,8	100,0%
Otros		0,0	0,0%
Cargadoras y palas cargadoras de carga frontal	1,9	9,1	100,0%
Perú		9,1	99,9%
Otros		0,0	0,1%
Otros	8,3	38,9	
TOTAL	100,0	468,7	

Fuente: SUNAT

Elaboración: BCRP - Sucursal Arequipa. Departamento de Estudios Económicos.



ANEXO 8

MOQUEGUA: INGRESOS RECAUDADOS POR EL GOBIERNO CENTRAL
(Millones de soles)

	2022		2023											
	NOV	DIC	ENE	FEB	MAR	ABR	MAY	JUN	JUL	AGO	SET	OCT	NOV	
I. INGRESOS TRIBUTARIOS	70	51	69	73	58	66	35	39	70	56	48	80	65	I. INGRESOS TRIBUTARIOS
1. Impuesto a los Ingresos	7	8	12	6	9	12	7	6	6	7	6	6	6	1. Impuesto a los ingresos
- Personas Naturales	2	3	3	2	2	2	2	2	2	2	2	2	2	- Personas naturales
- Personas Jurídicas	5	5	9	4	4	3	3	3	3	4	4	4	4	- Personas jurídicas
- Regularizaciones	0	0	0	0	3	7	2	1	1	1	0	0	0	- Regularizaciones
2. Impuesto a la Importación	0	0	0	0	0	0	0	0	0	0	0	0	0	2. Impuesto a la importación
3. Impuesto General a las Ventas	47	36	49	51	37	40	26	25	48	36	33	61	50	3. Impuesto general a las ventas
- Operaciones Internas	8	7	13	7	8	7	8	8	7	8	8	7	9	- Operaciones internas
- Operaciones Externas	39	29	36	44	28	33	18	18	40	28	24	54	41	- Operaciones externas
4. Impuesto Selectivo al Consumo	15	5	6	14	11	12	0	7	15	8	7	11	7	4. Impuesto selectivo al consumo
5. Otros Ingresos Tributarios	2	2	2	1	1	2	2	2	1	5	2	2	2	5. Otros ingresos tributarios
II. INGR. NO TRIBUTARIOS	1	1	0	0	0	0	0	0	1	0	0	0	0	II. INGR. NO TRIBUTARIOS
INGRESOS CORRIENTES (I+II)	71	52	70	74	58	66	36	40	71	56	48	80	66	INGRESOS CORRIENTES (I+II)

Fuente: SUNAT.

Elaboración: BCRP, Sucursal Arequipa. Departamento de Estudios Económicos.

ANEXO 9

MOQUEGUA: EJECUCIÓN DE GASTOS DEL GOBIERNO NACIONAL /3
(Millones de soles)

	2022		2023											
	NOV	DIC	ENE	FEB	MAR	ABR	MAY	JUN	JUL	AGO	SET	OCT	NOV	
GASTOS NO FINANCIEROS	42	68	22	37	33	31	35	53	53	31	43	32	45	GASTOS NO FINANCIEROS
A. GASTOS CORRIENTES	24	42	21	26	25	28	25	24	42	27	24	26	25	A. GASTOS CORRIENTES
1. Remuneraciones	10	12	8	8	8	8	9	9	11	8	9	9	10	1. Remuneraciones
2. Bienes y servicios	9	16	5	7	9	8	9	8	9	9	9	9	10	2. Bienes y servicios
3. Transferencias 1/	6	15	8	11	8	12	7	7	23	9	6	8	5	3. Transferencias 1/
B. GASTOS DE CAPITAL	17	27	1	12	8	3	10	30	10	4	19	6	19	B. GASTOS DE CAPITAL
1. Formación bruta de capital	12	27	1	11	8	3	5	30	7	4	19	6	8	1. Formación bruta de capital
2. Otros gastos de capital 2/	5	0	0	1	0	0	5	0	3	0	0	0	11	2. Otros gastos de capital 2/

1/ Incluye el pago de pensiones, donaciones, transferencias y otros gastos corrientes.

2/ Incluye donaciones y transferencias.

3/ Información actualizada al 30 de noviembre de 2023.

Fuente: MEF.

Elaboración: BCRP, Sucursal Arequipa. Departamento de Estudios Económicos.

ANEXO 10

**MOQUEGUA: GASTOS NO FINANCIEROS DEL GOBIERNO REGIONAL 3/
(Millones de soles)**

	2022		2023											
	NOV	DIC	ENE	FEB	MAR	ABR	MAY	JUN	JUL	AGO	SET	OCT	NOV	
GASTOS NO FINANCIEROS	57	118	36	56	50	49	51	79	59	55	67	62	63	GASTOS NO FINANCIEROS
A. GASTOS CORRIENTES	42	71	34	32	36	36	36	61	40	38	40	41	44	A. GASTOS CORRIENTES
1. Remuneraciones	22	33	26	22	21	23	23	23	24	23	23	24	25	1. Remuneraciones
2. Bienes y servicios	18	35	6	8	14	12	12	13	15	13	15	16	17	2. Bienes y servicios
3. Transferencias 1/	2	3	1	1	1	2	1	25	2	2	1	1	1	3. Transferencias 1/
B. GASTOS DE CAPITAL	14	47	1	24	14	13	15	17	18	17	27	20	20	B. GASTOS DE CAPITAL
1. Formación bruta de capital	14	47	1	24	14	13	15	17	18	17	19	20	20	1. Formación bruta de capital
2. Otros gastos de capital 2/	0	0	0	0	0	0	0	0	0	0	8	0	0	2. Otros gastos de capital 2/

1/ Incluye el pago de pensiones, donaciones, transferencias y otros gastos corrientes.

2/ Incluye donaciones y transferencias.

3/ Información actualizada al 30 de noviembre de 2023.

Fuente: MEF.

Elaboración: BCRP, Sucursal Arequipa. Departamento de Estudios Económicos.

ANEXO 11

MOQUEGUA: GASTOS NO FINANCIEROS DE LOS GOBIERNOS LOCALES 3/
(Millones de soles)

	2022		2023											
	NOV	DIC	ENE	FEB	MAR	ABR	MAY	JUN	JUL	AGO	SET	OCT	NOV	
GASTOS NO FINANCIEROS	69	154	6	23	46	47	58	67	70	64	63	72	70	GASTOS NO FINANCIEROS
A. GASTOS CORRIENTES	19	42	5	10	18	15	20	18	19	17	22	19	19	A. GASTOS CORRIENTES
1. Remuneraciones	3	7	3	4	3	3	3	3	4	3	3	3	4	1. Remuneraciones
2. Bienes y servicios	14	34	2	6	14	12	15	13	14	14	13	15	15	2. Bienes y servicios
3. Transferencias 1/	1	1	0	0	1	0	1	1	1	1	6	1	1	3. Transferencias 1/
B. GASTOS DE CAPITAL	50	112	1	13	29	32	38	49	51	46	42	53	50	B. GASTOS DE CAPITAL
1. Formación bruta de capital	50	112	1	13	29	32	38	46	50	46	41	53	50	1. Formación bruta de capital
2. Otros gastos de capital 2/	0	0	0	0	0	0	0	3	0	0	1	0	0	2. Otros gastos de capital 2/

1/ Incluye el pago de pensiones, donaciones, transferencias y otros gastos corrientes.

2/ Incluye donaciones y transferencias.

3/ Información actualizada al 30 de noviembre de 2023.

Fuente: MEF.

Elaboración: BCRP, Sucursal Arequipa. Departamento de Estudios Económicos.



ANEXO 12

MOQUEGUA: CRÉDITOS
(Saldo en millones de soles)

ENTIDADES FINANCIERAS	2022		2023											
	NOV	DIC	ENE	FEB	MAR	ABR	MAY	JUN	JUL	AGO	SET	OCT	NOV	
I. BANCO DE LA NACIÓN	47	48	48	49	51	52	55	58	59	63	65	66	67	I. BANCO DE LA NACIÓN
II. AGROBANCO	0	0	0	0	0	0	0	0	0	0	0	0	0	II. AGROBANCO
III. BANCA MÚLTIPLE	1 009	1 006	1 005	1 008	1 008	1 006	1 013	648	648	646	642	647	643	III. BANCA MÚLTIPLE
IV. INST.NO BANCARIAS	601	604	600	605	611	616	617	622	626	630	636	639	640	IV. INST.NO BANCARIAS
Empresas Financieras	105	106	106	106	108	108	108	108	108	107	107	108	109	Empresas Financieras
Cajas Municipales	496	498	495	499	503	508	509	513	518	523	529	531	531	Cajas Municipales
TOTAL	1 657	1 658	1 653	1 662	1 669	1 674	1 685	1 327	1 332	1 338	1 343	1 351	1 350	TOTAL
Moneda Nacional	1 443	1 447	1 440	1 451	1 462	1 471	1 482	1 311	1 313	1 321	1 325	1 333	1 333	Moneda Nacional
Moneda Extranjera	213	211	213	211	207	203	204	16	19	18	17	18	18	Moneda Extranjera

Fuente: SBS y AFP.

Elaboración: BCRP, Sucursal Arequipa. Departamento de Estudios Económicos.

ANEXO 13

MOQUEGUA: DEPÓSITOS
(Saldo en millones de soles)

ENTIDADES FINANCIERAS	2022		2023											
	NOV	DIC	ENE	FEB	MAR	ABR	MAY	JUN	JUL	AGO	SET	OCT	NOV	
I. BANCO DE LA NACIÓN	231	242	240	234	228	222	222	241	238	245	244	247	254	I. BANCO DE LA NACIÓN
II. BANCA MÚLTIPLE	1410	1257	1 268	1190	1198	1251	1133	1130	1130	1128	1127	1124	1239	II. BANCA MÚLTIPLE
III. INSTIT. NO BANCARIAS	278	280	281	283	284	288	295	295	300	302	304	308	315	III. INSTIT. NO BANCARIAS
Empresas Financieras	19	19	18	19	18	18	19	18	19	19	18	19	19	Empresas Financieras
Cajas Municipales	259	261	263	264	266	270	276	276	282	283	286	289	297	Cajas Municipales
TOTAL	1919	1779	1 789	1707	1711	1761	1649	1666	1668	1675	1676	1678	1808	TOTAL
Moneda Nacional	1346	1353	1 364	1318	1354	1335	1302	1304	1320	1327	1336	1342	1359	Moneda Nacional
Moneda Extranjera	573	426	425	388	357	427	348	363	348	348	340	336	449	Moneda Extranjera

Fuente: SBS y AFP.

Elaboración: BCRP, Sucursal Arequipa. Departamento de Estudios Económicos.

