

BANCO CENTRAL DE RESERVA DEL PERÚ

SUCURSAL AREQUIPA



**MOQUEGUA: Síntesis de Actividad Económica
Setiembre 2023¹**

Departamento de Estudios Económicos

¹ En el presente informe participaron: Lizzie Jugo, Nilda Cabrera y Alberto Carrasco.



ÍNDICE

Página

- RESUMEN EJECUTIVO 3**

- I. ACTIVIDAD PRODUCTIVA 5**
 - 1. Actividad primaria 5
 - 1.1 Sector agropecuario 5
 - 1.2 Sector pesca..... 5
 - 1.3 Sector minería 7
 - 2. Otros indicadores sectoriales 9
 - 2.1 Sector manufactura 9

- II. CRÉDITO Y DEPÓSITOS..... 10**
 - 1. Créditos 10
 - 2. Depósitos..... 11

- III. EJECUCION DEL PRESUPUESTO DE GASTOS DEL GOBIERNO GENERAL..... 12**
 - 1. Ejecución del gasto corriente no financiero..... 12

- IV. ANEXOS 16**

RESUMEN EJECUTIVO

Principales hechos de importancia

- En setiembre, los sectores primarios presentaron resultados positivos en el periodo interanual. El **sector agropecuario** creció 8,2 por ciento; en tanto que, el **sector pesca y minería**, se expandieron 233,3 por ciento y 30,8 por ciento, respectivamente.
- El desempeño de los otros **indicadores de actividad económica** en la región mostró resultados mixtos. Creció la **inversión pública** (34,9 por ciento); mientras que, se contrajeron el sector **manufactura** (-5,3 por ciento) y los indicadores financieros: **créditos** (-18,3 por ciento) y **depósitos** (-4,7 por ciento).

Actividad primaria

- El **sector agropecuario** se expandió 8,2 por ciento en términos interanuales, por la mayor producción del subsector agrícola (4,5 por ciento), debido al aumento de áreas cosechadas de cultivos orientados al mercado externo y agroindustria (327,4 por ciento). Asimismo, coadyuvó a este resultado positivo la mayor actividad en el subsector pecuario (25,3 por ciento). Entre enero y setiembre, el sector acumuló una caída de 13,9 por ciento.
- El **sector pesca** se incrementó 233,3 por ciento interanual, por la mayor extracción de especies marinas destinadas al consumo humano directo (495,1 por ciento), principalmente por el mayor desembarque de especies para el consumo en estado fresco (404,5 por ciento). Entre enero y setiembre del presente año, el sector acumuló un decrecimiento de 48,2 por ciento.
- El **sector minería** registró un crecimiento de 30,8 por ciento interanual, debido a los mayores volúmenes de producción cuprífera (23,3 por ciento) y de molibdeno (103,4 por ciento). A nivel regional, Moquegua lideró la producción de cobre a nivel nacional, al contribuir con el 18,2 por ciento del total. En el período acumulado entre enero y setiembre, la producción minera registró una expansión de 160,2 por ciento.

Otros indicadores de actividad económica

- El **sector manufactura** se contrajo 5,3 por ciento interanual, sustentado en la menor producción de cátodos de cobre (-1,6 por ciento), cobre blíster (-8,0 por ciento), plata refinada (-13,6 por ciento), oro refinado (-37,3 por ciento) y por la nula fabricación de harina y aceite de pescado (-100,0 por ciento). Entre enero y setiembre, el sector acumuló un crecimiento de 8,0 por ciento en comparación a similar periodo del año previo.
- Los **créditos**, en el mes de setiembre, registraron una contracción de 18,3 por ciento, por las menores colocaciones de la Banca Múltiple (-36,5 por ciento) y los préstamos destinados a las empresas (-33,8 por ciento). Por su parte los **depósitos** alcanzaron la suma de S/ 1 676 millones y reportaron un decremento de 4,7 por ciento, debido a una menor captación de depósitos a la vista (-22,4 por ciento) y de ahorro (-17,2 por ciento).
- La **inversión pública** (formación bruta de capital) sumó S/ 79 millones, lo que significó un crecimiento de 34,9 por ciento en términos reales frente a su comparativo interanual. Este resultado obedeció a la mayor ejecución por parte del Gobierno nacional (445,7 por ciento), Gobierno regional (31,3 por ciento) y gobiernos locales (0,6 por ciento). Entre enero y setiembre, la inversión pública se contrajo 0,7 por ciento en términos reales.

CUADRO N° 1
MOQUEGUA: OTROS INDICADORES DE ACTIVIDAD ECONOMICA
 (Variación % respecto a similar mes del año anterior)

	Abr.23	May.23	Jun.23	Jul.23	Ago.23	Set.23
Producción industrial 1/	↑ 43,1	↑ 23,3	↑ 11,7	↓ -1,0	↑ 4,1	↓ -5,3
Crédito total 2/	↑ 5,8	↑ 5,7	↓ -18,0	↓ -17,9	↓ -17,8	↓ -18,3
Depósitos 2/	↓ -1,4	↓ -4,4	↓ -7,0	↓ -3,3	↓ -1,6	↓ -4,7
Inversión Pública 1/	↓ -0,1	↓ -24,7	↑ 67,7	↓ -8,7	↓ -32,4	↑ 34,9

1/ En términos reales

2/ En términos nominales

Fuente: BCRP – Sucursal Arequipa, SBS, SUNAT, MTPE y MEF.

I. ACTIVIDAD PRODUCTIVA

1. Actividad primaria

1.1 Sector agropecuario

- En setiembre, el **sector agropecuario** creció 8,2 por ciento interanual, principalmente por el mayor dinamismo del subsector agrícola (4,5 por ciento), ante la mayor producción orientada al mercado externo y agroindustria (327,4 por ciento) y, en menor medida, por el resultado positivo del subsector pecuario (25,3 por ciento). Entre enero y setiembre, el sector acumuló una caída de 13,9 por ciento, explicada por la menor actividad registrada en el subsector agrícola (-18,1 por ciento).

CUADRO N° 2
MOQUEGUA: SECTOR AGROPECUARIO 1/
(Miles de toneladas)

Subsectores	Estructura Porcentual 2021 2/	Setiembre				Enero - Setiembre			
		2022	2023	Var.%	Contribución al crecimiento 3/	2022	2023	Var.%	Contribución al crecimiento 3/
SECTOR AGRÍCOLA	84,4			4,5	3,7	117,2	96,0	-18,1	-15,6
Orientada al mercado externo y agroindustria 2/	23,6			327,4	41,2	33,3	30,7	-7,6	-2,2
Arándano	2,7	0,2	0,1	-27,7	-3,8	0,6	0,7	18,2	0,7
Olivo	0,1	0,0	0,0	71,7	0,3	0,7	0,4	-46,8	-0,5
Orégano	7,0	0,1	0,1	12,9	0,4	1,0	1,4	39,8	1,5
Palta	5,7	0,7	4,0	467,4	33,0	8,3	10,7	28,3	2,0
Vid	8,0	0,0	0,0	-	-	11,7	7,1	-39,8	-4,9
Orientada al mercado interno 2/	60,8			-42,0	-36,7			-22,2	-15,9
Alfalfa	57,3	54,9	30,3	-44,7	-24,7	559,7	408,6	-27,0	-13,0
Cebolla	0,5	0,0	0,0	-100,0	-0,2	2,8	2,3	-15,0	-0,2
Chirimoya	0,2	0,0	0,0	-	-	0,3	0,4	16,0	0,0
Frijol grano seco	0,0	0,0	0,0	-	-	0,0	0,0	-86,4	0,0
Frijol vainita	0,0	0,0	0,0	-100,0	-0,2	0,2	0,2	-25,4	0,0
Haba grano seco	0,1	0,0	0,0	5,5	0,0	0,1	0,1	-38,4	0,0
Maiz amiláceo	0,5	0,0	0,0	-	-	0,8	0,5	-41,7	-0,3
Maiz Chala	0,2	0,0	0,2	-	-	7,0	5,7	-18,1	-0,1
Maiz Choclo	0,2	0,0	0,0	-	-	0,8	1,0	23,6	0,1
Manzana	0,2	0,0	0,0	-	-	0,5	0,6	23,8	0,1
Papa	1,9	0,0	0,0	-	-	6,9	5,4	-22,4	-0,5
Tuna	0,8	0,2	0,0	-100,0	-0,8	3,3	3,2	-1,1	0,0
SECTOR PECUARIO	15,6			25,3	4,5			12,8	1,7
Carne de ave 4/	0,5	0,0	0,0	-3,7	0,0	0,1	0,1	-4,8	0,0
Carne de alpaca 4/	0,2	0,0	0,0	4,2	0,0	0,1	0,1	2,4	0,0
Carne de ovino 4/	0,1	0,0	0,0	3,3	0,0	0,1	0,1	2,9	0,0
Carne de porcino 4/	2,5	0,1	0,1	7,6	0,2	0,9	0,9	2,5	0,1
Carne de vacuno 4/	1,7	0,1	0,1	0,4	0,0	0,5	0,5	1,8	0,0
Fibra Alpaca	0,8	0,0	0,0	7,6	0,0	0,0	0,0	3,9	0,0
Huevos	0,7	0,0	0,0	-5,4	0,0	0,2	0,2	-6,9	0,0
Leche	9,1	1,5	1,5	-0,1	0,0	13,4	13,3	-0,6	0,0
SECTOR AGROPECUARIO	100,0			8,2	8,2			-13,9	-13,9

1/ Cifras preliminares.

2/ A precios de 2007.

3/ En base a la estructura de similar período de 2022.

4/ Peso neto.

Fuente: Ministerio de Desarrollo Agrario y Riego y Gerencia Regional de Agricultura y Riego – Moquegua.

Elaboración: BCRP - Sucursal Arequipa. Departamento de Estudios Económicos.

- El crecimiento en el **subsector agrícola**, fue consecuencia de la mayor producción de cultivos con destino al mercado externo y la agroindustria (327,4 por ciento), donde se registraron mayores cosechas de cultivos como olivo (71,7 por ciento), orégano (12,9 por ciento) y palta (467,4 por ciento). En contraste, se evidenció una menor producción orientada al mercado interno (-42,0 por ciento), principalmente por la menor producción de alfalfa (-44,7 por ciento).
- Entre enero y setiembre, la actividad agrícola acumuló una contracción de 18,1 por ciento respecto al resultado alcanzado en similar período del año anterior, principalmente por las menores cosechas con destino al mercado interno (-22,2 por ciento), donde se registró una

menor producción de alfalfa (-27,0 por ciento), papa (-22,4 por ciento) y maíz amiláceo (-41,7 por ciento), entre los principales. Asimismo, se reportaron menores cosechas de cultivos dirigidos al mercado externo y agroindustria (-7,6 por ciento), ante la menor producción de olivo (-46,8 por ciento) y vid (-39,8 por ciento).

- En setiembre, el **subsector pecuario** registró un crecimiento de 25,3 por ciento, debido a la mayor producción de carne de alpaca (4,2 por ciento), carne de ovino (3,3 por ciento), carne de porcino (7,6 por ciento), carne de vacuno (0,4 por ciento) y fibra de alpaca (7,6 por ciento). Entre enero y setiembre, el subsector reportó una expansión de 12,8 por ciento, ante la mayor producción de carne de alpaca (2,4 por ciento), carne de ovino (2,9 por ciento), carne de porcino (2,5 por ciento), carne de vacuno (1,8 por ciento) y fibra de alpaca (3,9 por ciento).
- En cuanto al avance de **siembras de la campaña actual (2022/2023)**, al cierre del mes de setiembre, se registraron 771,9 hectáreas instaladas, lo que representó una contracción de 33,1 por ciento respecto a las áreas sembradas en el mismo período de la **campaña anterior (2021/2022)**. Este resultado fue explicado por las menores siembras de cultivos transitorios (-35,2 por ciento), donde se registró una menor superficie sembrada de cultivos como maíz amiláceo (-30,5 por ciento), maíz chala (-83,7 por ciento), entre otros.

CUADRO N° 3
MOQUEGUA: SUPERFICIE SEMBRADA 1/
(Hectáreas)

	Campaña agrícola 2/		Variación	
	2022/2023	2023/2024	Absoluta	Porcentual
Cultivos Transitorios	1 151	746	-405	-35,2
Arveja grano verde	16	3	-13	-81,3
Cebada	0	0	-	-
Cebolla	7	13	6	85,7
Frijol grano seco	11	0	-11	-100,0
Frijol vainita	22	0	-22	-100,0
Haba grano seco	105	98	-7	-6,7
Haba grano verde	29	6	-23	-79,3
Maíz amarillo duro	54	12	-42	-77,8
Maíz amiláceo	570	396	-174	-30,5
Maíz chala	49	8	-41	-83,7
Papa	194	209	15	7,7
Quinoa	3	0	-3	-100,0
Trigo	1	1	-	0,0
Otros	90	0	-90	-100,0
Cultivos Permanentes y Semipermanentes	2	26	24	3/
Alfalfa	0	4	4	-
Olivo	0	22	22	-
Palta	2	0	-2	-100,0
Vid	0	0	-	-
Otros	0	0	-	-
Total	1153,0	771,9	-381	-33,1

1/ Cifras preliminares.

2/ De agosto a setiembre.

3/ Variación mayor a 1 000 por ciento.

Fuente: Ministerio de Desarrollo Agrario y Riego del Perú- Moquegua.

Elaboración: BCRP - Sucursal Arequipa. Departamento de Estudios Económicos.

1.2 Sector pesca

- En setiembre, la **actividad pesquera** aumentó 233,3 por ciento interanual, debido a una mayor extracción de especies marinas destinadas al consumo humano directo (495,1 por ciento), principalmente para el consumo en estado fresco (404,5 por ciento), de especies como jurel, bonito, tiburón azul, perico, pulpo, entre otras. Asimismo, coadyuvó a este resultado la mayor captura de especies para la elaboración de curado (4,1 por ciento), congelado y enlatado, teniendo estas dos últimas un incremento mayor a mil por ciento. De

otro lado, se registró una nula extracción de anchoveta destinada al consumo industrial (-100,0 por ciento).

- En el periodo acumulado a setiembre, el sector pesca decreció 48,2 por ciento en relación al mismo periodo del año previo, ante la menor captura de recursos hidrobiológicos para el consumo humano directo (-0,4 por ciento) e indirecto (-83,7 por ciento). En el caso del primero, se debió al menor desembarque de especies para el consumo en estado curado (-34,6 por ciento) y fresco (-7,0 por ciento), de especies tales como bonito, caballa, perico, pota, choro, entre otras; mientras que, en el segundo caso, se explicó por la menor captura de anchoveta en los puertos de Pacocha e Ilo.

CUADRO N° 4
MOQUEGUA: SECTOR PESCA 1/

	Setiembre			Enero - Setiembre		
	2022	2023	Var. %	2022	2023	Var. %
Consumo Humano Directo	596	3 547	495,1	18 402	18 337	-0,4
Fresco	590	2 977	404,5	14 869	13 823	-7,0
Congelado	0	112	3/	1 486	1 863	25,4
Enlatado	3	455	3/	2 030	2 640	30,1
Curado	3	3	4,1	17	11	-34,6
Consumo Humano Indirecto	231	0	-100,0	142 543	23 197	-83,7
SECTOR PESCA 2/			233,3			-48,2

1/ Cifras preliminares.

2/ A precios de 2007.

3/ Variación mayor a 1000 por ciento.

Fuente: Ministerio de la Producción – PRODUCE y Gerencia regional de la Producción Moquegua.

Elaboración: BCRP - Sucursal Arequipa. Departamento de Estudios Económicos.

- En el mes de setiembre, el **precio promedio internacional de la harina de pescado** registró US\$ 2 148 por tonelada, lo que significó un crecimiento de 23,8 por ciento en el periodo interanual y un incremento de 1,1 por ciento en el periodo mensual.

GRÁFICO N° 1
COTIZACIÓN INTERNACIONAL DE HARINA DE PESCADO
(Hamburgo - US\$/TM)

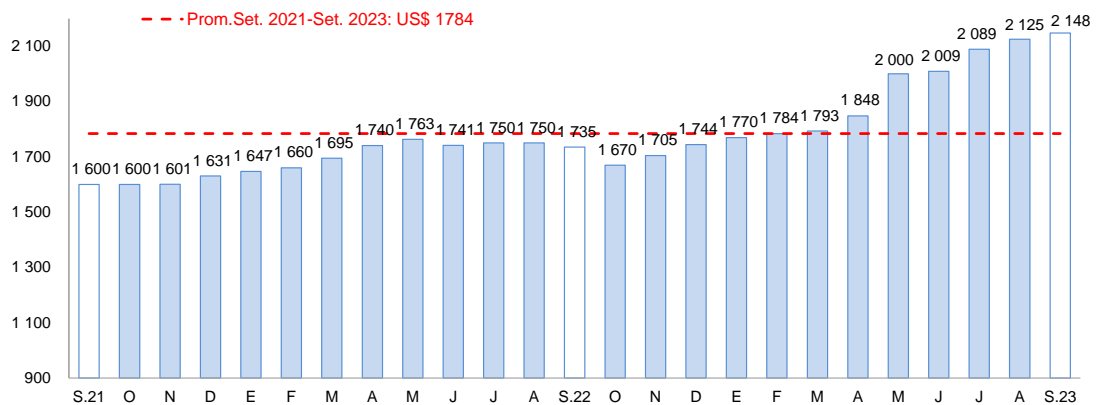

Fuente: Reuters y Bloomberg.

Elaboración: BCRP – Sucursal Arequipa. Departamento de Estudios Económicos

1.3 Sector minería

- En setiembre, la **actividad minera** creció 30,8 interanual, por la mayor producción de cobre (23,3 por ciento) y molibdeno (103,4 por ciento) reportado por la empresa Southern Perú Copper Corporation (SPCC). Por el contrario, se registró una contracción en los volúmenes de producción de plata (-11,0 por ciento) y oro (-8,3 por ciento), contrarrestando parcialmente el resultado del sector. A nivel de regiones, Moquegua lideró la producción de cobre con una

participación del 18,2 por ciento; en tanto que, se posicionó como el segundo productor de molibdeno al explicar el 23,8 por ciento del total nacional.

- En el período acumulado entre enero y setiembre, la producción minera registró una expansión de 160,2 por ciento respecto al mismo periodo del año previo, debido a la mayor extracción de cobre (182,7 por ciento), molibdeno (83,2 por ciento), oro (9,9 por ciento) y plata (8,7 por ciento). A nivel regional, Moquegua mantuvo el segundo lugar en la producción de cobre y molibdeno al aportar el 16,8 por ciento y 18,4 por ciento del total, respectivamente.

CUADRO N° 5
MOQUEGUA: SECTOR MINERÍA 1/

Unidades recuperables

(Variación % real respecto a similar periodo del año anterior)

Mineral	Estructura Porcentual 2021 2/	Setiembre				Enero - Setiembre			
		2022	2023	Var.%	Contribución al crecimiento 3/	2022	2023	Var.%	Contribución al crecimiento 3/
Cobre (TMF)	76,4	32 321	39 844	23,3	20,6	110 385	312 106	182,7	144,9
Oro (KGF)	0,3	11	10	-8,3	0,0	78	86	9,9	0,0
Plata (KGF)	2,7	6 588	5 863	-11,0	-0,1	47 063	51 143	8,7	0,2
Molibdeno (TMF)	20,7	341	694	103,4	10,3	2 368	4 339	83,2	15,1
SECTOR MINERÍA 2/	100,0			30,8	30,8			160,2	160,2

1/ Cifras preliminares.

2/ A precios de 2007.

3/ En base a la estructura de similar periodo de 2022.

Fuente: Ministerio de Energía y Minas.

Elaboración: BCRP - Sucursal Arequipa. Departamento de Estudios Económicos.

- Entre enero y setiembre, la región continuó liderando las inversiones mineras a nivel nacional, sumando US\$ 506,9 millones contribuyendo con el 16,0 por ciento de la inversión total. Sin embargo, registró una desaceleración de 48,2 por ciento con respecto al mismo periodo del año anterior, debido a las menores inversiones realizadas por la minera Anglo American Quellaveco S.A. (-61,6 por ciento), principalmente en los rubros equipamiento minero (-70,3 por ciento), infraestructura (-68,5 por ciento), planta beneficio (-37,4 por ciento) y otros (-76,7 por ciento).

GRÁFICO N° 2
MOQUEGUA: VARIACIÓN DE LA PRODUCCIÓN MINERA
(Variación % real respecto a similar mes del año anterior)

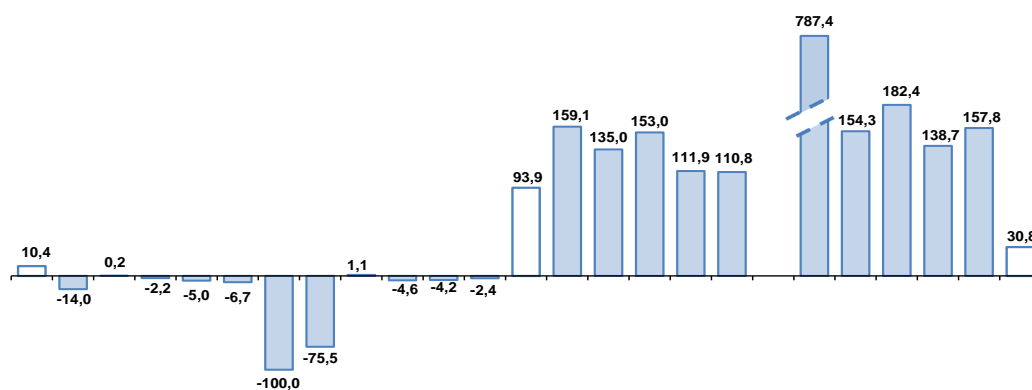

Fuente: Ministerio de Energía y Minas.

Elaboración: BCRP, Sucursal Arequipa, Departamento de Estudios Económicos.

- La **cotización internacional de los principales metales**, en setiembre, reportó resultados mixtos en el periodo intermensual. El precio promedio del cobre (US\$/TM 8 271) se contrajo 1,0 por ciento, principalmente por la crisis en el sector inmobiliario en China. Por su parte, el precio del oro (US\$/oz.tr. 1 919) creció ligeramente 0,1 por ciento, impulsado por un retroceso del dólar, mientras se esperaba el anuncio de la FED de mantener estables las tasas de interés. En el mismo sentido, el precio promedio del plomo (¢US\$/lb. 102) y zinc (¢US\$/lb. 113) registraron avances de 4,5 por ciento y 3,7 por ciento, respectivamente. Por su parte, la plata (US\$/oz.tr. 23) registró una caída de 1,3 por ciento.

2. Otros indicadores sectoriales

2.1 Sector manufactura

- En el mes de setiembre, el **sector manufactura** se contrajo 5,3 por ciento, por la menor producción de cátodos de cobre (-1,6 por ciento), cobre blíster (-8,0 por ciento), plata refinada (-13,6 por ciento), oro refinado (-37,3 por ciento) y por la nula fabricación de harina y aceite de pescado (-100,0 por ciento). Sin embargo, se registró un fuerte crecimiento en la producción de conserva y congelado pescado con una variación mayor a mil por ciento.

CUADRO N° 6
MOQUEGUA: SECTOR MANUFACTURA 1/ 2/
(Variación % real respecto a similar periodo del año anterior)

Ramas de actividad	Estructura porcentual 2021 2/	Setiembre		Enero - Setiembre	
		Var.%	Contribución 3/	Var.%	Contribución 3/
MANUFACTURA PRIMARIA					
Conservas y congelado pescado	0,1	4/	0,0	-26,0	0,0
Harina y aceite de pescado	0,9	-100,0	0,0	-88,7	-1,0
Cobre blíster	53,3	-8,0	-4,5	16,8	8,6
Cátodos de cobre	44,4	-1,6	-0,7	0,7	0,3
Oro refinado	0,0	-37,3	0,0	56,4	0,0
Plata refinada	1,3	-13,6	-0,2	4,9	0,1
SECTOR MANUFACTURA	100,0	-5,3	-5,3	8,0	8,0

1/ Cifras preliminares.

2/ A precios de 2007.

3/ En base a la estructura de similar periodo de 2022.

4/ Variación mayor a 1 000 por ciento.

Fuente: Ministerios de la Producción y de Energía y Minas

Elaboración: BCRP, Sucursal Arequipa. Departamento de Estudios Económicos.

- Entre enero y setiembre, el sector registró un crecimiento de 8,0 por ciento en comparación a similar periodo del año previo, debido a la mayor actividad registrada en la elaboración de cobre blíster (16,8 por ciento), cátodos de cobre (0,7 por ciento), oro refinado (56,4 por ciento) y plata refinada (4,9 por ciento). Por el contrario, decreció la producción de conservas y congelado pescado (-26,0 por ciento) y harina y aceite de pescado (-88,7 por ciento), contrarrestando parcialmente el resultado final del sector.

GRÁFICO N° 3
MOQUEGUA: VARIACIÓN DE LA MANUFACTURA PRIMARIA
(Variación % real respecto a similar mes del año anterior)

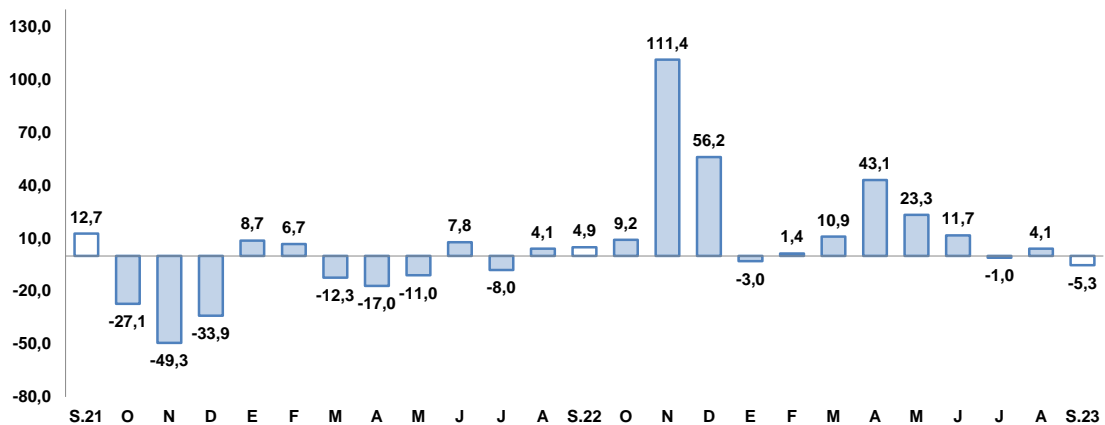

Fuente: Empresas Industriales.

Elaboración: BCRP, Sucursal Arequipa, Departamento de Estudios Económicos

II. CRÉDITO Y DEPÓSITOS

1. Créditos

- Al finalizar el mes de setiembre, **los créditos** en la región reportaron un saldo de S/ 1 343 millones, lo que representó una caída de 18,3 por ciento respecto al período comparativo interanual. A nivel de instituciones, la Banca Múltiple concentró el 47,8 por ciento del total de las colocaciones y reportó una contracción de 36,5 por ciento; las Instituciones no bancarias representaron el 47,3 por ciento del total de operaciones y registraron un crecimiento de 8,4 por ciento, ante el mayor dinamismo de las Financieras (5,7 por ciento) y las Cajas Municipales (9,0 por ciento). Finalmente, el Banco de la Nación alcanzó una participación de 4,9 por ciento de las colocaciones, y sus saldos crecieron en 40,4 por ciento.

CUADRO N° 7
MOQUEGUA: CREDITO DIRECTO
(Saldos en millones de soles)

	Estructura % Set - 23	Setiembre		Var.% Nominal Set -23 / Set -22
		2022	2023	
Banco de la Nación 1/	4,9	46	65	40,4
Agrobanco 2/	0,0	0	0	-
Banca múltiple	47,8	1 011	642	-36,5
Instituciones no bancarias	47,3	586	636	8,4
Financieras	8,0	101	107	5,7
Cajas Municipales	39,4	485	529	9,0
Cajas Rurales	0,0	0	0	-
Edpymes	0,0	0	0	-
Arrendamiento Financiero	0,0	0	0	-
TOTAL	100,0	1 644	1 343	-18,3
Empresas	57,3	1 161	769	-33,8
Personas	42,7	483	574	18,9
Consumo	33,1	349	444	27,4
Hipotecario	9,7	134	130	-3,2
MN	98,7	1 423	1 325	-6,8
ME	1,3	221	17	-92,2
ME (Millo.US\$)		55	5	-91,8

1/ Considera sólo los créditos de consumo e hipotecario.

2/ No considera los créditos a las demás empresas del sistema financiero.

Fuente: SBS y AFP.

Elaboración: BCRP, Sucursal Arequipa. Departamento de Estudios Económicos.

- Según el **tipo de moneda**, las colocaciones en soles representaron el 98,7 por ciento del total y reportaron una caída de 6,8 por ciento frente a su comparativo interanual; en tanto que, los créditos en moneda extranjera registraron una caída de 92,2 por ciento. De esta manera, el **coeficiente de dolarización** alcanzó a 1,3 por ciento, situándose en 12,1 puntos porcentuales por debajo del nivel reportado en similar periodo del año anterior.
- Respecto al **tipo de crédito**, las operaciones orientadas al sector empresarial representaron el 57,3 por ciento del total y evidenciaron una contracción de 33,8 por ciento; mientras que, los créditos personales concentraron el 42,7 por ciento restante y reportaron un alza de 18,9 por ciento, resultado explicado por los mayores préstamos de consumo (27,4 por ciento), lo que contrarrestó el menor dinamismo de los créditos hipotecarios (-3,2 por ciento).

GRAFICO N° 4
MOQUEGUA: VARIACIÓN DE LOS CRÉDITOS
(Variación % respecto a similar mes del año anterior)

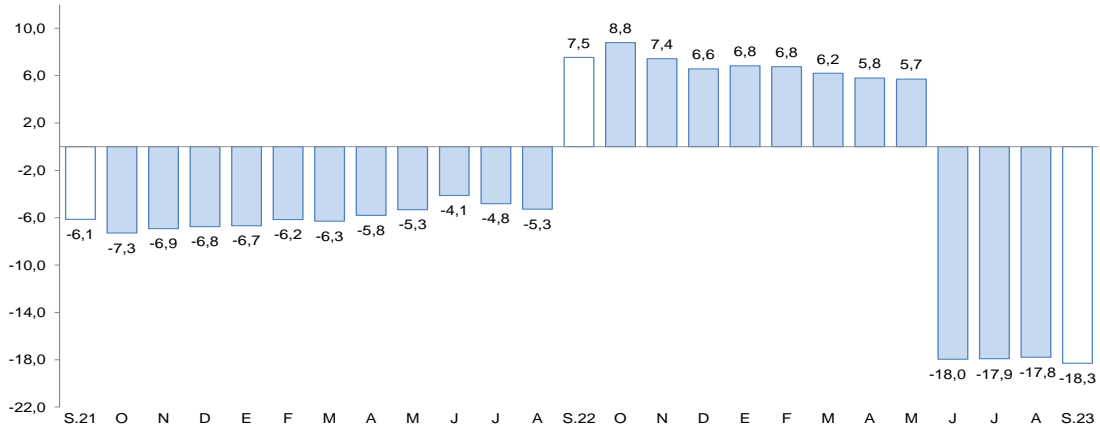

Fuente: Superintendencia de Banca, Seguros y AFP.

Elaboración: BCRP, Sucursal Arequipa, Departamento de Estudios Económicos.

- La **tasa de morosidad**, en el mes de agosto, fue de 5,7 por ciento, situándose en 2,0 puntos porcentuales por encima de la tasa registrada en el mismo mes del año anterior. De esta manera, las instituciones que registraron el mayor porcentaje de morosidad fueron la Banca Múltiple (6,4 por ciento) y las Empresas Financieras (5,9 por ciento). De otro lado, las Cajas Municipales (5,1 por ciento) y el Banco de la Nación (2,0 por ciento), registraron las menores tasas de morosidad.

2. Depósitos

- Al finalizar el mes de setiembre, los saldos de **depósitos** en la región alcanzaron a S/ 1 676 millones, lo que significó una contracción de 4,7 por ciento respecto a su comparativo interanual. Según el tipo de instituciones, las operaciones de la Banca Múltiple agruparon el 67,3 por ciento del total y registraron una caída de 10,3 por ciento; las Instituciones no bancarias, acumularon el 18,2 por ciento de las captaciones y reportaron un crecimiento de 16,5 por ciento; mientras que, el Banco de la Nación alcanzó una participación de 14,6 por ciento, registrando un mayor dinamismo en sus operaciones, equivalente a 1,4 por ciento.

CUADRO N° 8
MOQUEGUA: DEPÓSITOS
(SalDOS en millones de soles)

	Estructura % Set - 23	Setiembre		Var.% Nominal Set -23 / Set -22
		2022	2023	
Banco de la Nación	14,6	241	244	1,4
Banca Múltiple	67,3	1 256	1 127	-10,3
Instituciones No Bancarias	18,2	261	304	16,5
Financieras	1,1	19	18	-4,5
Cajas Municipales	17,1	242	286	18,2
Cajas Rurales	0,0	0	0	-
TOTAL	100,0	1 758	1 676	-4,7
Vista	15,1	325	252	-22,4
Ahorro	49,4	999	827	-17,2
A plazo	35,6	433	596	37,5
MN	79,7	1 396	1 336	-4,3
ME	20,3	362	340	-6,2
ME (Mill. US\$)		91	90	-1,5

Fuente: SBS y AFP

Elaboración: BCRP, Sucursal Arequipa. Departamento de Estudios Económicos.

- De acuerdo con el **tipo de moneda**, el 79,7 por ciento del total de depósitos se realizaron en moneda nacional, reportando una caída de 4,3 por ciento; en tanto que, las operaciones en moneda extranjera evidenciaron una contracción de 6,2 por ciento en términos interanuales. De esta manera, el **coeficiente de dolarización** alcanzó a 20,3 por ciento, situándose en 0,3 puntos porcentuales por debajo del valor registrado en similar periodo del año anterior.
- Según la **modalidad de captación**, el 49,4 por ciento del total de operaciones correspondieron a depósitos de ahorro, los que mostraron una caída en sus saldos de 17,2 por ciento frente a su comparativo interanual; seguidos por los depósitos a plazo, que participaron del 35,6 por ciento de las captaciones, reportando un crecimiento de 37,5 por ciento; y, por último, se ubicaron los depósitos a la vista, que canalizaron el 15,1 por ciento restante de las operaciones y reportaron una caída de 22,4 por ciento.

GRÁFICO Nº 5
MOQUEGUA: VARIACION DE LOS DEPÓSITOS
 (Variación % respecto a similar mes del año anterior)

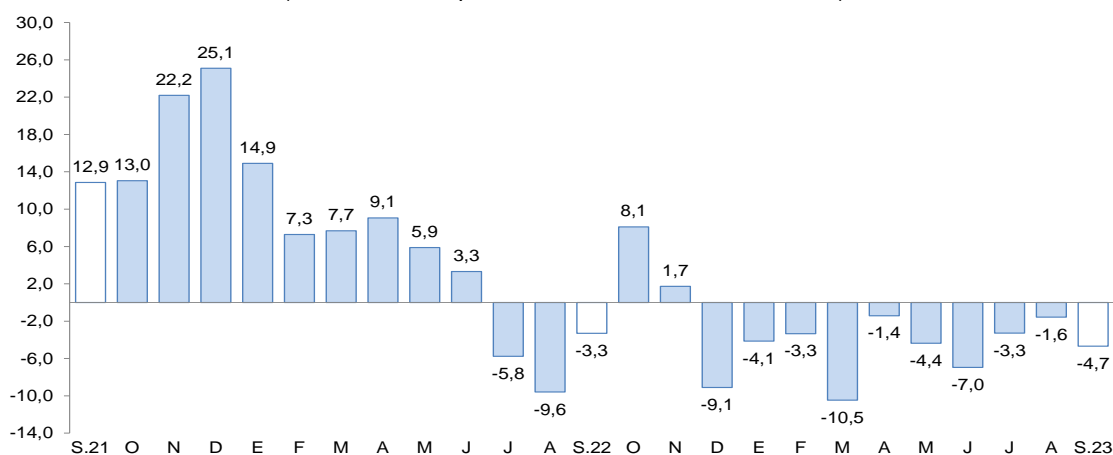

Fuente: Superintendencia de Banca, Seguros y AFP.

Elaboración: BCRP, Sucursal Arequipa, Departamento de Estudios Económicos.

- El coeficiente **colocaciones/depósitos**, en el mes de setiembre, fue de 0,80, cifra menor al valor registrado en el mismo período del año anterior (0,93).

III. EJECUCION DEL PRESUPUESTO DE GASTOS DEL GOBIERNO GENERAL

1. Ejecución del gasto corriente no financiero

- En el mes de setiembre, el **gasto corriente** recaudó un total de S/ 86 millones, reportando un crecimiento en términos reales de 5,1 por ciento respecto al período comparativo interanual, como resultado de la mayor ejecución reportada por el Gobierno regional (10,5 por ciento) y los Gobiernos locales (14,8 por ciento). De otro lado, se registró una menor ejecución del Gobierno nacional (-9,1 por ciento), lo que contrarrestó parcialmente el resultado final.
- En el período acumulado entre enero y setiembre, el **gasto corriente** sumó a S/ 740 millones, lo que representó una caída de 0,9 por ciento en términos reales, ante la menor ejecución del Gobierno nacional (-9,3 por ciento) y los Gobiernos locales (-5,7 por ciento). En contraste, se reportó una mayor ejecución del gasto del Gobierno regional (8,2 por ciento).

CUADRO Nº 9
MOQUEGUA: EJECUCION DEL GASTO CORRIENTE NO FINANCIERO 1/2
 (Millones de soles)

	Setiembre			Enero - Setiembre		
	2022	2023	Var.% real	2022	2023	Var.% real
I. GASTOS CORRIENTES	78	86	5,1	697	740	-0,9
Gobierno nacional	25	24	-9,1	250	243	-9,3
Gobierno regional	35	40	10,5	305	354	8,2
Gobiernos locales	18	22	14,8	142	143	-5,7
Remuneraciones	32	35	5,8	290	317	2,0
Gobierno nacional	9	9	-1,9	80	79	-8,1
Gobierno regional	21	23	7,8	182	208	6,7
Gobiernos locales	3	3	15,8	28	30	0,4
Bienes y Servicios	34	37	2,6	297	283	-11,0
Gobierno nacional	7	9	12,7	83	72	-19,1
Gobierno regional	13	15	15,2	106	109	-4,0
Gobiernos locales	14	13	-14,1	108	102	-11,7
Transferencias 1/	12	13	10,8	110	140	18,8
Gobierno nacional	9	6	-33,0	87	91	-1,1
Gobierno regional	1	1	6,2	17	37	99,4
Gobiernos locales	1	6	388,6	6	11	74,4
II. FORMACIÓN BRUTA DE CAPITAL	56	79	34,9	493	523	-0,7
Gobierno nacional	3	19	445,7	105	87	-22,0
Gobierno regional	14	19	31,3	124	139	4,8
Gobiernos locales	39	41	0,6	264	297	5,3
III OTROS GASTOS DE CAPITAL 2/	6	8	39,6	22	20	-15,1
GASTO NO FINANCIERO TOTAL (I+II+III)	139	173	18,5	1 213	1 282	-1,1
Gobierno nacional	28	43	44,5	358	339	-11,4
Gobierno regional	50	67	26,1	432	500	8,3
Gobiernos locales	60	63	-0,2	423	444	-1,9

1/ Información actualizada al 30 de setiembre de 2023.

2/ Comprende el gasto en remuneraciones, bienes y servicios y pensiones.

Fuente: MEF.

Elaboración: BCRP, Sucursal Arequipa. Departamento de Estudios Económicos.

GRAFICO Nº 6
MOQUEGUA: VARIACION DE LA INVERSION PÚBLICA
 (Variación % real)

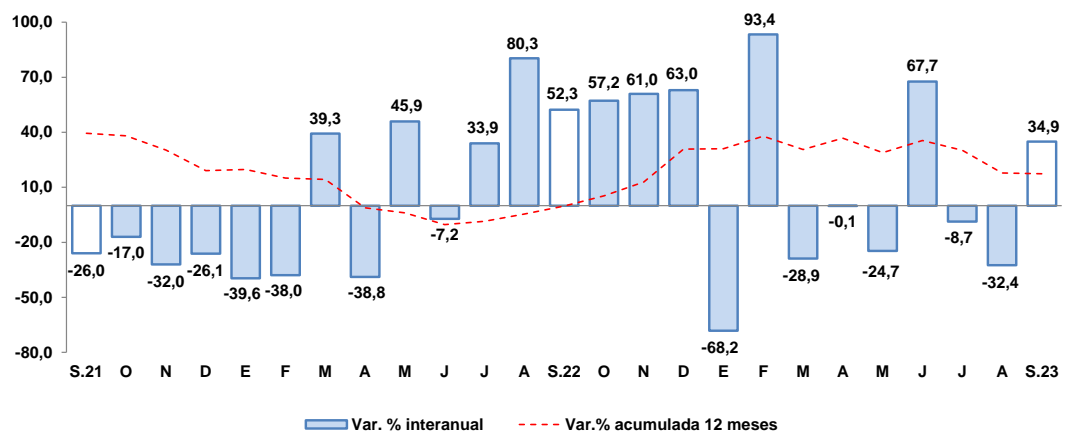

Fuente: MEF.

Elaboración: BCRP, Sucursal Arequipa, Departamento de Estudios Económicos.



- En setiembre, la **inversión pública (formación bruta de capital)** recaudó un total de S/ 79 millones, lo que representó un crecimiento de 34,9 por ciento en términos reales respecto al período comparativo interanual, como resultado de la mayor ejecución de los tres niveles de gobierno: Gobierno nacional (445,7 por ciento), Gobierno regional (31,3 por ciento) y Gobiernos locales (0,6 por ciento).
- Entre enero y setiembre, la **inversión pública** (formación bruta de capital) acumuló un total de S/ 523 millones, lo que representó una contracción de 0,7 por ciento en términos reales, explicada por el menor nivel de ejecución del Gobierno nacional (-22,0 por ciento). De otro lado, se reportó una mayor ejecución del Gobierno regional (4,8 por ciento) y los Gobiernos locales (5,3 por ciento), lo que atenuó parcialmente el resultado final.
- De esta manera, el **avance de la inversión pública**, al cierre de del mes de setiembre, alcanzó a 44,0 por ciento del PIM, como resultado del avance en la ejecución de 50,4 por ciento de los Gobiernos locales, el avance de 49,1 por ciento del Gobierno regional, y del avance en la ejecución del Gobierno nacional que alcanzó a 27,4 por ciento.
- Los principales proyectos que se ejecutaron en los tres niveles de gobierno, en el mes de setiembre, fueron:

Por el **Gobierno nacional**:

- Mejoramiento del servicio educativo especializado del nivel secundario del Colegio de Alto Rendimiento, departamento de Moquegua; con S/ 14,8 millones.
- Mejoramiento de los servicios de consulta y lectura de la Biblioteca Central de la Universidad Nacional de Moquegua, distrito de Moquegua, provincia de Mariscal Nieto, departamento de Moquegua; con un monto de inversión de S/ 722,9 mil.
- Mejoramiento de los servicios académicos y administrativos de la Escuela Profesional de Ingeniería Agroindustrial, sede Moquegua, Universidad Nacional de Moquegua, distrito de Moquegua, provincia de Mariscal Nieto, departamento de Moquegua; con un monto de S/ 473,1 mil.
- Remodelación del Centro de Tecnologías y Comunicación e instalaciones exteriores de servicios básicos, y adquisición de equipamiento de ambientes complementarios en la Universidad Nacional de Moquegua, distrito de Moquegua, provincia de Mariscal Nieto, departamento Moquegua; con una inversión de S/ 365,4 mil.
- Adquisición de equipos en las Oficinas Administrativas de la Sede Moquegua y la filial Ilo de la Universidad Nacional de Moquegua, departamento Moquegua; por una inversión total de S/ 313,2mil.

Por el **Gobierno regional**:

- Ampliación de la frontera agrícola Lomas de Ilo, provincia de Mariscal Nieto, departamento de Moquegua; con un monto de S/ 1,6 millones.
- Mejoramiento del servicio educativo de la I.E. N° 43178 José Olaya Balandra, distrito de Ilo, provincia de Ilo, departamento de Moquegua; por S/ 1,2 millones.
- Instalación del servicio educativo modelo del nivel primaria y secundaria en el Asentamiento Humano Vista al Mar MZ. C del Centro Poblado Pampa Inalámbrica, distrito de Ilo, provincia de Ilo, departamento Moquegua; por S/ 1,0 millón.

- Mejoramiento y ampliación de los servicios de salud en el establecimiento de salud Calacoa, distrito de San Cristóbal, provincia de Mariscal Nieto, departamento de Moquegua; por S/ 1,0 millón.
- Mejoramiento de la Carretera MO-100, desde el KM 00+000 Puente El Chorro al KM 05+979, distrito de Quinistaquillas, provincia Sánchez Cerro, Moquegua; con una inversión de S/ 938,1 mil.

Por los **Gobiernos locales:**

- Construcción de losas deportivas; con un monto de S/ 3,1 millones.
- Mejoramiento de los servicios de transitabilidad de la Carretera Vecinal MO-557 EMP Carretera Departamental MO - 102 (Tramo: Calacoa - Putina – Centro Poblado San Cristóbal), distrito de San Cristóbal, provincia de Mariscal Nieto, departamento de Moquegua; por S/ 1,3 millones.
- Mejoramiento de sistema de abastecimiento de agua potable y desagüe; por un total de S/ 1,3 millones.
- Mejoramiento de vías urbanas; por un total de S/ 1,3 millones.
- Mejoramiento del servicio de transitabilidad vehicular y peatonal en la Junta Vecinal San Francisco Zona IV del Centro Poblado San Francisco, distrito de Moquegua, provincia de Mariscal Nieto, departamento de Moquegua; con S/ 1,1 millones.

IV. ANEXOS

ANEXO 1

MOQUEGUA: PRODUCCION AGROPECUARIA 1/
(Toneladas métricas)

PRODUCTOS	2022				2023								PRODUCTOS	
	SET	OCT	NOV	DIC	ENE	FEB	MAR	ABR	MAY	JUN	JUL	AGO		SET
AGRICOLA														AGRICOLA
Alfalfa	54 881	58 061	56 717	57 440	60 430	63 725	54 837	41 387	46 994	44 619	39 996	26 270	30 335	Alfalfa
Cebolla	35	33	32	33	320	0	1 667	268	92	0	0	0	0	Cebolla
Chirimoya	0	0	0	0	0	7	236	6	12	23	72	0	0	Chirimoya
Damasco	0	0	0	0	0	0	23	0	0	0	1	0	0	Damasco
Frijol grano seco	0	0	0	37	0	0	3	0	0	0	0	0	0	Frijol grano seco
Frijol vainita	0	0	0	0	0	0	0	0	0	0	0	0	0	Frijol vainita
Haba grano seco	8	8	0	0	0	0	0	7	21	34	12	0	9	Haba grano seco
Lima	35	33	32	33	320	0	1 667	268	92	0	0	0	0	Lima
Maíz Amilaceo	0	0	0	7	8	0	0	32	200	239	13	0	0	Maíz Amilaceo
Maíz Chala	0	68	408	672	1 413	984	952	727	748	544	135	0	204	Maíz Chala
Maíz Cholo	0	0	117	190	331	180	178	102	75	25	74	0	0	Maíz Cholo
Manzana	0	0	0	0	97	133	99	292	13	0	0	0	0	Manzana
Olivo	21	0	0	0	0	0	0	0	7	58	89	174	36	Olivo
Orégano	66	213	281	178	0	0	120	327	215	85	15	588	75	Orégano
Palto	699	60	209	564	12	121	520	1 425	1 503	1 485	1 222	417	3 964	Palto
Papa	0	28	83	81	284	270	1 298	2 608	719	140	28	28	0	Papa
Tuna	172	189	206	222	474	534	439	677	717	283	59	36	0	Tuna
Vid	0	0	0	0	60	519	738	1 977	2 033	1 672	19	36	12	Vid
Otros Agrícolas														Otros Agrícolas
Ají pprika	0	0	0	0	0	0	0	0	0	0	0	0	0	Ají pprika
Ciroleo	89	74	108	100	172	167	408	686	146	146	128	93	48	Ciroleo
Haba grano verde	0	0	0	6	29	22	9	56	13	10	0	0	0	Haba grano verde
Lcuma	0	0	0	0	5	13	10	5	0	0	0	0	0	Lcuma
Maíz amarillo duro	0	0	0	33	60	42	42	18	12	9	9	0	0	Maíz amarillo duro
Maíz morado	0	0	0	35	102	51	22	0	35	7	14	0	0	Maíz morado
Melocotn	0	0	0	0	14	55	23	13	9	0	0	0	0	Melocotn
Pera	0	0	117	190	331	180	178	102	75	25	74	0	0	Pera
Quinua	0	0	0	0	0	0	0	0	41	0	0	0	0	Quinua
Sanda	125	125	250	375	50	0	0	0	0	0	0	40	50	Sanda
Tomate	0	0	0	32	62	59	67	0	0	31	64	0	0	Tomate
Zapallo	140	343	1 130	39	0	0	175	95	0	0	402	126	120	Zapallo
PECUARIO														PECUARIO
Carne de ave 2/	14	17	21	15	13	14	12	13	11	10	22	23	14	Carne de ave 2/
Carne de alpaca 2/	13	13	11	15	9	11	10	10	11	11	11	12	13	Carne de alpaca 2/
Carne de ovino 2/	7	7	6	6	7	6	6	4	6	6	6	7	7	Carne de ovino 2/
Carne de porcino 2/	85	102	108	137	110	91	118	97	119	105	109	100	91	Carne de porcino 2/
Carne de vacuno 2/	68	68	69	80	65	49	52	51	52	57	59	59	68	Carne de vacuno 2/
Huevo	29	34	28	25	27	24	29	25	26	22	23	24	28	Huevo
Leche	1 458	1 530	1 475	1 546	1 535	1 400	1 529	1 483	1 464	1 464	1 496	1 489	1 457	Leche
Otros Pecuarios														Otros Pecuarios
Carne de llama 2/	5	6	6	7	5	5	5	5	4	5	5	5	5	Carne de llama 2/
Carne de caprino 2/	1	1	1	1	1	1	1	1	1	1	1	1	1	Carne de caprino 2/
Lana	1	1	1	0	0	0	0	0	0	0	0	0	0	Lana
Fibra de alpaca	3	1	25	18	3	0	2	3	0	0	0	0	3	Fibra de alpaca
Fibra de llama	0	1	3	3	0	0	0	0	0	0	0	0	0	Fibra de llama

1/ Cifras Preliminares

2/ Peso neto

Fuente: Ministerio de Agricultura y Gerencia Regional de Agricultura y Riego - Moquegua.

Elaboracin: BCRP - Sucursal Arequipa. Departamento de Estudios Econmicos.



ANEXO 2

**MOQUEGUA: EXTRACCIÓN DE ESPECIES HIDROBIOLÓGICAS 1/
(Toneladas métricas)**

ESPECIES	2022				2023										ESPECIES
	SET	OCT	NOV	DIC	ENE	FEB	MAR	ABR	MAY	JUN	JUL	AGO	SET		
CHD 2/	596	9 041	6 437	3778	2 411	1 948	1 582	3 723	1 508	1 402	1 183	1 034	3 547	CHD 2/	
1. Fresco	590	6 325	4 752	1690	1 196	890	1 346	2 613	1 473	1 280	1 056	993	2 977	1. Fresco	
2. Congelado	0	187	635	1315	1 149	241	122	160	16	7	24	31	112	2. Congelado	
3. Enlatado	3	2 527	1 048	773	67	816	114	949	17	114	102	6	455	3. Enlatado	
4. Curado	3	3	2	0	0	0	0	0	3	1	2	3	3	4. Curado	
CHI 3/	231	0	0	0	7 263	3 561	0	6 444	5 829	89	0	12	0	CHI 3/	

1/ Cifras preliminares

2/ Consumo Humano Directo

3/ Consumo Humano Indirecto

Fuente: Ministerio de la Producción - PRODUCE.

Elaboración: BCRP - Sucursal Arequipa. Departamento de Estudios Económicos.

ANEXO 3

MOQUEGUA: PRODUCCIÓN MINERA 1/
(unidades recuperables)

PRODUCTOS	2022				2023									PRODUCTOS
	SET	OCT	NOV	DIC	ENE	FEB	MAR	ABR	MAY	JUN	JUL	AGO	SET	
MINERÍA METÁLICA														MINERÍA METÁLICA
Cobre (TMF)	32 321	35 903	37 492	41 803	30 012	26 484	33 100	32 844	37 605	38 410	35 133	38 675	39 844	Cobre (TMF)
Oro (KGF)	11	12	12	12	10	8	11	9	12	11	5	11	10	Oro (KGF)
Plata (KGF)	6 588	6 979	7 034	6 535	5 565	5 327	6 487	5 937	6 736	6 388	3 116	5 723	5 863	Plata (KGF)
Molibdeno (TMF)	341	401	345	366	362	259	378	307	685	649	478	527	694	Molibdeno (TMF)

1/ Cifras preliminares

Fuente: Ministerio de Energía y Minas.

Elaboración: BCRP - Sucursal Arequipa. Departamento de Estudios Económicos.



ANEXO 4

**MOQUEGUA: ÍNDICE DE PRODUCCIÓN MANUFACTURERA 1/
(Base 2007=100,0)**

DESCRIPCIÓN	2022				2023									DESCRIPCIÓN
	SET	OCT	NOV	DIC	ENE	FEB	MAR	ABR	MAY	JUN	JUL	AGO	SET	
MANUFACTURA PRIMARIA	156,4	154,0	149,9	155,6	149,8	145,6	156,3	152,8	158,4	152,7	144,3	155,9	148,1	MANUFACTURA PRIMARIA
Conservas y Congelado de Pescado	0,4	125,0	260,1	369,5	380,9	82,6	109,5	96,8	12,0	3,6	24,2	31,9	130,9	Conservas y Congelado de Pescado
Harina y Aceite de Pescado	0,5	0,0	0,0	0,0	16,9	8,8	0,0	0,0	14,3	0,2	0,0	0,0	0,0	Harina y Aceite de Pescado
Cobre Blister	162,0	152,5	150,5	154,0	148,6	153,6	159,4	156,7	162,3	155,9	138,2	160,9	149,1	Cobre Blister
Cátodos de Cobre	164,3	171,3	163,6	172,4	164,3	148,0	167,6	164,0	168,0	163,4	167,0	165,5	161,7	Cátodos de Cobre
Oro Refinado	93,8	94,1	69,3	145,1	123,4	102,8	81,8	63,1	62,4	63,6	76,1	63,1	58,7	Oro Refinado
Plata Refinada	159,7	153,9	151,0	167,0	143,7	152,5	159,7	101,6	146,6	159,7	145,2	130,7	137,9	Plata Refinada

1/ Cifras preliminares

Fuente: Empresas Industriales

Elaborado: BCRP, Sucursal Arequipa. Departamento de Estudios Económicos.

ANEXO 5

MOQUEGUA: IMPORTACIONES POR EL PUERTO DE ILO 1/
(Valor FOB - Millones de US\$)

DESCRIPCIÓN	2022				2023									DESCRIPCIÓN
	SET	OCT	NOV	DIC	ENE	FEB	MAR	ABR	MAY	JUN	JUL	AGO	SET	
I. BIENES DE CONSUMO	0,1	0,0	0,0	0,1	0,0	0,2	0,1	0,0	0,1	0,1	0,0	0,0	0,0	I. BIENES DE CONSUMO
Bienes de Consumo no Duradero	0,0	0,0	0,0	0,0	0,0	0,2	0,0	0,0	0,0	0,0	0,0	0,0	0,0	Bienes de Consumo no Duradero
Bienes de Consumo Duradero	0,1	0,0	0,0	0,1	0,0	0,0	0,1	0,0	0,1	0,1	0,0	0,0	0,0	Bienes de Consumo Duradero
II. INSUMOS	33,0	29,8	38,9	17,0	51,0	30,4	27,5	13,5	25,5	23,8	37,1	24,0	36,3	II. INSUMOS
Combustibles, Lubricantes y Conexos	20,4	20,2	26,4	12,0	28,8	18,7	21,0	0,0	10,3	10,9	24,1	13,5	23,7	Combustibles, Lubricantes y Conexos
Materias Primas para la Agricultura	7,5	0,0	7,9	0,0	0,0	0,0	0,0	0,0	0,0	0,0	0,0	0,0	0,0	Materias Primas para la Agricultura
Materias Primas para la Industria	5,1	9,6	4,6	5,1	22,1	11,7	6,4	13,5	15,2	13,0	13,0	10,5	12,6	Materias Primas para la Industria
III. BIENES DE CAPITAL	6,4	9,9	5,3	18,2	8,5	7,6	9,1	8,3	9,8	6,0	16,6	9,0	9,6	III. BIENES DE CAPITAL
Materiales de Construcción	0,7	0,1	0,2	0,1	0,5	0,2	0,8	0,0	0,4	0,2	0,0	0,0	0,0	Materiales de Construcción
Bienes de Capital para la Agricultura	0,0	0,0	0,0	0,0	0,0	0,0	0,0	0,0	0,0	0,0	0,0	0,0	0,0	Bienes de Capital para la Agricultura
Bienes de Capital para la Industria	0,0	0,5	0,1	3,8	1,7	3,8	0,5	0,1	1,9	0,3	0,1	0,5	0,7	Bienes de Capital para la Industria
Equipos de Transporte	5,7	9,3	5,1	14,2	6,2	3,7	7,8	8,2	7,5	5,6	16,5	8,6	8,9	Equipos de Transporte
TOTAL	39,6	39,7	44,3	35,3	59,5	38,2	36,6	21,8	35,4	29,9	53,7	33,1	45,9	TOTAL

1/ Cifras preliminares

Fuente: SUNAT.

Elaboración: BCRP - Sucursal Arequipa. Departamento de Estudios Económicos.



ANEXO 6

**MOQUEGUA: ESTRUCTURA DE IMPORTACIONES POR PRINCIPALES PAÍSES DE ORIGEN
ENERO - SETIEMBRE
(Valor FOB - Millones de US\$)**

País	Principales Productos	% del Total	Valor FOB acumulado	Estructura % por país
Estados Unidos		50,6	179,1	100,0%
	Diesel B5		125,3	70,0%
	Los demás trigos		36,0	20,1%
	Los demás aceites de petróleo		12,8	7,1%
	Neumáticos para la construcción y minería		0,9	0,5%
	Otros		4,0	2,3%
Japón		11,6	41,1	100,0%
	Neumáticos para la construcción y minería		40,8	99,4%
	Otros		0,2	0,6%
Singapur		10,7	37,9	100,0%
	Los demás abonos minerales		37,9	100,0%
	Otros		0,0	0,0%
Francia		7,1	25,3	100,0%
	Neumáticos para la construcción y minería		25,3	100,0%
	Otros		0,0	0,0%
México		4,2	14,7	100,0%
	Concentrado de cobre		11,8	79,8%
	Otros		3,0	20,2%
Perú		4,0	14,3	100,0%
	Los demás trigos		12,6	88,2%
	Otros		1,7	11,8%
España		3,7	13,2	100,0%
	Diesel B5		12,9	97,5%
	Otros		0,3	2,5%
Otros		8,1	28,5	
Total		100,0	354,2	

Fuente: SUNAT

Elaboración: BCRP - Sucursal Arequipa. Departamento de Estudios Económicos



ANEXO 7

**MOQUEGUA: IMPORTACIONES POR PRINCIPALES PRODUCTOS
ENERO - SETIEMBRE
(Valor FOB - Millones de US\$)**

Producto	% del Total	Valor FOB acumulado	Estructura % por producto
Diesel B5	39,0	138,2	100,0%
Estados Unidos		125,3	90,7%
España		12,9	9,3%
Otros		0,0	0,0%
Neumáticos para la construcción y minería	19,7	69,9	100,0%
Japón		40,8	58,4%
Francia		25,3	36,2%
Otros		3,8	5,4%
Los demás abonos minerales	14,0	49,6	100,0%
Singapur		37,9	76,4%
Emiratos De Arabia Unida		5,5	11,2%
Otros		6,2	12,5%
Los demás trigos	13,7	48,6	100,0%
Estados Unidos		36,0	74,0%
Perú		12,6	26,0%
Otros		0,0	0,0%
Los demás aceites de petróleo	3,6	12,8	100,0%
Estados Unidos		12,8	100,0%
Otros		0,0	0,0%
Concentrado de cobre	3,3	11,8	100,0%
México		11,8	100,0%
Otros		0,0	0,0%
Carretillas grúa	1,1	3,7	100,0%
Reino Unido		3,7	100,0%
Otros		0,0	0,0%
Otros	5,5	19,5	
TOTAL	100,0	354,2	

Fuente: SUNAT

Elaboración: BCRP - Sucursal Arequipa. Departamento de Estudios Económicos.



ANEXO 8

MOQUEGUA: INGRESOS RECAUDADOS POR EL GOBIERNO CENTRAL
(Millones de soles)

	2022				2023									
	SET	OCT	NOV	DIC	ENE	FEB	MAR	ABR	MAY	JUN	JUL	AGO		SET
I. INGRESOS TRIBUTARIOS	75	53	70	51	69	73	58	66	35	39	70	56	48	I. INGRESOS TRIBUTARIOS
1. Impuesto a los Ingresos	6	6	7	8	12	6	9	12	7	6	6	7	6	1. Impuesto a los ingresos
- Personas Naturales	2	2	2	3	3	2	2	2	2	2	2	2	2	- Personas naturales
- Personas Jurídicas	4	4	5	5	9	4	4	3	3	3	3	4	4	- Personas jurídicas
- Regularizaciones	0	0	0	0	0	0	3	7	2	1	1	1	0	- Regularizaciones
2. Impuesto a la Importación	0	0	0	0	0	0	0	0	0	0	0	0	0	2. Impuesto a la importación
3. Impuesto General a las Ventas	54	37	47	36	49	51	37	40	26	25	48	36	33	3. Impuesto general a las ventas
- Operaciones Internas	8	7	8	7	13	7	8	7	8	8	7	8	8	- Operaciones internas
- Operaciones Externas	45	30	39	29	36	44	28	33	18	18	40	28	24	- Operaciones externas
4. Impuesto Selectivo al Consumo	13	9	15	5	6	14	11	12	0	7	15	8	7	4. Impuesto selectivo al consumo
5. Otros Ingresos Tributarios	2	2	2	2	2	1	1	2	2	2	1	5	2	5. Otros ingresos tributarios
II. INGR. NO TRIBUTARIOS	0	0	1	1	0	0	0	0	0	0	1	0	0	II. INGR. NO TRIBUTARIOS
INGRESOS CORRIENTES (I+II)	75	54	71	52	70	74	58	66	36	40	71	56	48	INGRESOS CORRIENTES (I+II)

Fuente: SUNAT.

Elaboración: BCRP, Sucursal Arequipa. Departamento de Estudios Económicos.

ANEXO 9

MOQUEGUA: EJECUCIÓN DE GASTOS DEL GOBIERNO NACIONAL 3
(Millones de soles)

	2022				2023									
	SET	OCT	NOV	DIC	ENE	FEB	MAR	ABR	MAY	JUN	JUL	AGO	SET	
GASTOS NO FINANCIEROS	28	34	42	68	22	37	33	31	35	53	53	31	43	GASTOS NO FINANCIEROS
A. GASTOS CORRIENTES	25	26	24	42	21	26	25	28	25	24	42	27	24	A. GASTOS CORRIENTES
1. Remuneraciones	9	9	10	12	8	8	8	8	9	9	11	8	9	1. Remuneraciones
2. Bienes y servicios	7	9	9	16	5	7	9	8	9	8	9	9	9	2. Bienes y servicios
3. Transferencias 1/	9	9	6	15	8	11	8	12	7	7	23	9	6	3. Transferencias 1/
B. GASTOS DE CAPITAL	3	8	17	27	1	12	8	3	10	30	10	4	19	B. GASTOS DE CAPITAL
1. Formación bruta de capital	3	8	12	27	1	11	8	3	5	30	7	4	19	1. Formación bruta de capital
2. Otros gastos de capital 2/	0	0	5	0	0	1	0	0	5	0	3	0	0	2. Otros gastos de capital 2/

1/ Incluye el pago de pensiones, donaciones, transferencias y otros gastos corrientes.

2/ Incluye donaciones y transferencias.

3/ Información actualizada al 30 de setiembre de 2023.

Fuente: MEF.

Elaboración: BCRP, Sucursal Arequipa. Departamento de Estudios Económicos.

ANEXO 10

**MOQUEGUA: GASTOS NO FINANCIEROS DEL GOBIERNO REGIONAL 3/
(Millones de soles)**

	2022				2023									
	SET	OCT	NOV	DIC	ENE	FEB	MAR	ABR	MAY	JUN	JUL	AGO	SET	
GASTOS NO FINANCIEROS	50	52	57	118	36	56	50	49	51	79	59	55	67	GASTOS NO FINANCIEROS
A. GASTOS CORRIENTES	35	35	42	71	34	32	36	36	36	61	40	38	40	A. GASTOS CORRIENTES
1. Remuneraciones	21	21	22	33	26	22	21	23	23	23	24	23	23	1. Remuneraciones
2. Bienes y servicios	13	13	18	35	6	8	14	12	12	13	15	13	15	2. Bienes y servicios
3. Transferencias 1/	1	1	2	3	1	1	1	2	1	25	2	2	1	3. Transferencias 1/
B. GASTOS DE CAPITAL	16	17	14	47	1	24	14	13	15	17	18	17	27	B. GASTOS DE CAPITAL
1. Formación bruta de capital	14	17	14	47	1	24	14	13	15	17	18	17	19	1. Formación bruta de capital
2. Otros gastos de capital 2/	2	0	0	0	0	0	0	0	0	0	0	0	8	2. Otros gastos de capital 2/

1/ Incluye el pago de pensiones, donaciones, transferencias y otros gastos corrientes.

2/ Incluye donaciones y transferencias.

3/ Información actualizada al 30 de setiembre de 2023.

Fuente: MEF.

Elaboración: BCRP, Sucursal Arequipa. Departamento de Estudios Económicos.

ANEXO 11

MOQUEGUA: GASTOS NO FINANCIEROS DE LOS GOBIERNOS LOCALES 3/
(Millones de soles)

	2022				2023									
	SET	OCT	NOV	DIC	ENE	FEB	MAR	ABR	MAY	JUN	JUL	AGO	SET	
GASTOS NO FINANCIEROS	60	74	69	154	6	23	46	47	58	67	70	64	63	GASTOS NO FINANCIEROS
A. GASTOS CORRIENTES	18	20	19	42	5	10	18	15	20	18	19	17	22	A. GASTOS CORRIENTES
1. Remuneraciones	3	3	3	7	3	4	3	3	3	3	4	3	3	1. Remuneraciones
2. Bienes y servicios	14	16	14	34	2	6	14	12	15	13	14	14	13	2. Bienes y servicios
3. Transferencias 1/	1	1	1	1	0	0	1	0	1	1	1	1	6	3. Transferencias 1/
B. GASTOS DE CAPITAL	42	54	50	112	1	13	29	32	38	49	51	46	42	B. GASTOS DE CAPITAL
1. Formación bruta de capital	39	54	50	112	1	13	29	32	38	46	50	46	41	1. Formación bruta de capital
2. Otros gastos de capital 2/	4	0	0	0	0	0	0	0	0	3	0	0	1	2. Otros gastos de capital 2/

1/ Incluye el pago de pensiones, donaciones, transferencias y otros gastos corrientes.

2/ Incluye donaciones y transferencias.

3/ Información actualizada al 30 de setiembre de 2023.

Fuente: MEF.

Elaboración: BCRP, Sucursal Arequipa. Departamento de Estudios Económicos.

ANEXO 12

MOQUEGUA: CRÉDITOS
(Saldo en millones de soles)

ENTIDADES FINANCIERAS	2022				2023									
	SET	OCT	NOV	DIC	ENE	FEB	MAR	ABR	MAY	JUN	JUL	AGO	SET	
I. BANCO DE LA NACIÓN	46	47	47	48	48	49	51	52	55	58	59	63	65	I. BANCO DE LA NACIÓN
II. AGROBANCO	0	0	0	0	0	0	0	0	0	0	0	0	0	II. AGROBANCO
III. BANCA MÚLTIPLE	1 011	1 014	1 009	1 006	1 005	1 008	1 008	1 006	1 013	648	648	646	642	III. BANCA MÚLTIPLE
IV. INST.NO BANCARIAS	586	598	601	604	600	605	611	616	617	622	626	630	636	IV. INST.NO BANCARIAS
Empresas Financieras	101	104	105	106	106	106	108	108	108	108	108	107	107	Empresas Financieras
Cajas Municipales	485	494	496	498	495	499	503	508	509	513	518	523	529	Cajas Municipales
TOTAL	1 644	1 659	1 657	1 658	1 653	1 662	1 669	1 674	1 685	1 327	1 332	1 338	1 343	TOTAL
Moneda Nacional	1 423	1 437	1 443	1 447	1 440	1 451	1 462	1 471	1 482	1 311	1 313	1 321	1 325	Moneda Nacional
Moneda Extranjera	221	222	213	211	213	211	207	203	204	16	19	18	17	Moneda Extranjera

Fuente: SBS y AFP.

Elaboración: BCRP, Sucursal Arequipa. Departamento de Estudios Económicos.

ANEXO 13

MOQUEGUA: DEPÓSITOS
(Saldo en millones de soles)

ENTIDADES FINANCIERAS	2022				2023									
	SET	OCT	NOV	DIC	ENE	FEB	MAR	ABR	MAY	JUN	JUL	AGO	SET	
I. BANCO DE LA NACIÓN	241	231	231	242	240	234	228	222	222	241	238	245	244	I. BANCO DE LA NACIÓN
II. BANCA MÚLTIPLE	1 256	1 434	1410	1257	1 268	1190	1198	1251	1133	1130	1130	1128	1127	II. BANCA MÚLTIPLE
III. INSTIT. NO BANCARIAS	261	272	278	280	281	283	284	288	295	295	300	302	304	III. INSTIT. NO BANCARIAS
Empresas Financieras	19	19	19	19	18	19	18	18	19	18	19	19	18	Empresas Financieras
Cajas Municipales	242	253	259	261	263	264	266	270	276	276	282	283	286	Cajas Municipales
TOTAL	1758	1937	1919	1779	1 789	1707	1711	1761	1649	1666	1668	1675	1676	TOTAL
Moneda Nacional	1396	1352	1346	1353	1 364	1318	1354	1335	1302	1304	1320	1327	1336	Moneda Nacional
Moneda Extranjera	362	585	573	426	425	388	357	427	348	363	348	348	340	Moneda Extranjera

Fuente: SBS y AFP.

Elaboración: BCRP, Sucursal Arequipa. Departamento de Estudios Económicos.