

BANCO CENTRAL DE RESERVA DEL PERÚ

SUCURSAL AREQUIPA



MOQUEGUA: Síntesis de Actividad Económica

Agosto 2023¹

Departamento de Estudios Económicos

¹ En el presente informe participaron: Lizzie Jugo, Nilda Cabrera y Alberto Carrasco.



ÍNDICE

	<i>Página</i>
RESUMEN EJECUTIVO	3
I. ACTIVIDAD PRODUCTIVA	5
1. Actividad primaria	5
1.1 Sector agropecuario	5
1.2 Sector pesca.....	5
1.3 Sector minería	6
2. Otros indicadores sectoriales	7
2.1 Sector manufactura	8
II. CRÉDITO Y DEPÓSITOS.....	9
1. Créditos	9
2. Depósitos.....	10
III. EJECUCION DEL PRESUPUESTO DE GASTOS DEL GOBIERNO GENERAL.....	12
1. Ejecución del gasto corriente no financiero.....	12
IV. ANEXOS	15

RESUMEN EJECUTIVO

Principales hechos de importancia

- En agosto, los sectores primarios reportaron resultados mixtos. El **sector agropecuario** presentó una caída de 5,4 por ciento y el sector **pesca** se contrajo 63,2 por ciento; en tanto que, el **sector minería** registró un fuerte crecimiento de 157,8 por ciento.
- En cuanto a otros **indicadores de actividad económica**, la **inversión pública** reportó una caída de 32,5 por ciento en términos reales; mientras que, el sector **manufactura** registró un crecimiento de 4,1 por ciento. Por su parte, los **créditos** evidenciaron una contracción de 17,8 por ciento y los **depósitos** disminuyeron 1,6 por ciento frente a su comparativo interanual.

Actividad primaria

- El **sector agropecuario**, registró una contracción de 5,4 por ciento en términos interanuales, explicada por el menor dinamismo registrado en el subsector agrícola (-10,4 por ciento), ante la menor producción orientada al mercado interno (-33,8 por ciento). En contraste, se evidenció un mayor dinamismo en la producción agrícola dirigida al mercado externo y agroindustria (135,5 por ciento) y en el subsector pecuario (23,0 por ciento). Entre los meses de enero y agosto, el sector acumuló una caída de 9,7 por ciento.
- El **sector pesca** se contrajo 63,2 por ciento en el periodo interanual, por el menor volumen desembarcado de anchoveta destinado al consumo humano indirecto (-99,9 por ciento) en los puertos de Ilo y Pacocha. En contraste, se registró una mayor extracción de especies marinas destinadas al consumo humano directo (38,0 por ciento), atenuando parcialmente el resultado del sector. Entre enero y agosto, el sector acumuló un decrecimiento de 54,1 por ciento.
- El **sector minería**, se expandió 157,8 por ciento interanual, debido a la mayor producción cuprífera (199,1 por ciento) reportado principalmente por la empresa minera Anglo American Quellaveco S.A, seguido por el incremento en la producción de molibdeno (43,4 por ciento) y oro (3,8 por ciento). Entre los meses de enero y agosto, la producción minera creció 206,1 por ciento.

Otros indicadores de actividad económica

- El **sector manufactura** registró un crecimiento de 4,1 por ciento en el período interanual, como resultado de la mayor producción de cobre blíster (10,2 por ciento), oro refinado (5,8 por ciento) y conserva y congelado pescado (514,7 por ciento). En el periodo acumulado a agosto, el sector se expandió 9,9 por ciento, principalmente por la mayor fabricación de productos derivados del cobre.
- Al finalizar el mes de agosto, los **créditos** sumaron S/ 1 338 millones y registraron una caída de 17,8 por ciento, como resultado de las menores colocaciones de la Banca Múltiple (-35,5 por ciento) y las operaciones orientadas al sector empresarial (-33,0 por ciento). Por su parte, los **depósitos** alcanzaron un total de S/ 1 675 millones y reportaron una caída de 1,6 por ciento, explicada por las menores operaciones de depósitos a la vista (-14,7 por ciento) y de ahorro (-16,9 por ciento).
- La **inversión pública (formación bruta de capital)** recaudó S/ 67 millones, lo que representó una contracción equivalente a 32,5 por ciento en términos reales frente a su comparativo interanual, como resultado de la menor ejecución del Gobierno nacional (-88,5 por ciento) y del Gobierno regional (-30,8 por ciento). Entre los meses de enero y agosto, la inversión pública (formación bruta de capital) acumuló un total de S/ 444 millones, lo que representó una contracción de 5,1 por ciento en términos reales, explicada por el menor nivel de ejecución del Gobierno nacional (-37,1 por ciento).

CUADRO N° 1
OTROS INDICADORES DE ACTIVIDAD ECONOMICA
 (Variación % respecto a similar mes del año anterior)

	Mar.23	Abr.23	May.23	Jun.23	Jul.23	Ago.23
Producción industrial 1/	↑ 10,9	↑ 43,1	↑ 23,3	↑ 11,7	↓ -1,0	↑ 4,1
Crédito total 2/	↑ 6,2	↑ 5,8	↑ 5,7	↓ -18,0	↓ -17,9	↓ -17,8
Depósitos 2/	↓ -10,5	↓ -1,4	↓ -4,4	↓ -7,0	↓ -3,3	↓ -1,6
Inversión Pública 1/	↓ -28,9	↓ -0,1	↓ -24,7	↑ 67,7	↓ -8,7	↓ -32,5

1/ En términos reales

2/ En términos nominales

Fuente: BCRP – Sucursal Arequipa, SBS, SUNAT, MTPE y MEF

I. ACTIVIDAD PRODUCTIVA

1. Actividad primaria

1.1 Sector agropecuario

- En agosto, el **sector agropecuario** se contrajo 5,4 por ciento en términos interanuales, por el menor dinamismo registrado en el subsector agrícola (-10,4 por ciento), ante la menor producción orientada al mercado interno (-33,8 por ciento). En contraste, creció la producción agrícola dirigida al mercado externo y agroindustria (135,0 por ciento), así como del subsector pecuario (23,0 por ciento), atenuando parcialmente el resultado del sector. Entre enero y agosto, el sector acumuló una caída de 9,7 por ciento, sustentada en la menor actividad del subsector agrícola (-13,2 por ciento).

CUADRO N° 2
MOQUEGUA: SECTOR AGROPECUARIO 1/
(Miles de toneladas)

Subsectores	Estructura Porcentual 2021 2/	Agosto				Enero - Agosto			
		2022	2023	Var.%	Contribución al crecimiento 3/	2022	2023	Var.%	Contribución al crecimiento 3/
SECTOR AGRICOLA	84,4			-10,4	-8,8	100,2	87,0	-13,2	-11,3
Orientada al mercado externo y agroindustria 2/	23,6			135,0	18,7	24,6	26,3	6,6	1,6
Arándano	2,7	0,3	0,4	22,9	4,7	0,4	0,5	39,2	1,2
Olivo	0,1	0,2	0,1	-36,3	-1,3	0,7	0,3	-54,9	-0,7
Orégano	7,0	0,0	0,6	4/	20,5	1,0	1,3	41,7	1,7
Palta	5,7	0,8	0,4	-47,8	-3,3	7,6	6,7	-11,9	-0,9
Vid	8,0	0,0	0,0	-	-	6,5	7,6	16,0	1,3
Orientada al mercado interno 2/	60,8			-33,8	-29,1			-19,7	-14,8
Alfalfa	57,3	59,4	26,0	-56,3	-28,6	504,8	378,0	-25,1	-12,7
Cebolla	0,5	0,1	0,0	-100,0	-0,4	2,7	2,3	-14,0	-0,2
Chirimoya	0,2	0,0	0,0	-	-	0,3	0,4	38,3	0,1
Frijol grano seco	0,0	0,0	0,0	-	-	0,0	0,0	-86,4	0,0
Frijol vainita	0,0	0,0	0,0	-100,0	-0,2	0,2	0,2	-19,5	0,0
Haba grano seco	0,1	0,0	0,0	-100,0	-0,1	0,1	0,1	-41,3	-0,1
Maíz amiláceo	0,5	0,0	0,0	-	-	0,8	0,5	-41,7	-0,4
Maíz Chala	0,2	0,1	0,0	-100,0	-0,1	7,0	5,5	-21,1	-0,1
Maíz Choclo	0,2	0,0	0,0	-	-	0,8	1,0	23,6	0,1
Manzana	0,2	0,0	0,0	-	-	0,5	0,6	23,8	0,1
Papa	1,9	0,0	0,0	3,7	0,0	6,9	5,4	-22,4	-0,6
Tuna	0,8	0,1	0,0	-47,8	-0,1	3,1	3,2	4,4	0,1
SECTOR PECUARIO	15,6			23,0	3,5			11,2	1,6
Carne de ave 5/	0,5	0,0	0,0	-3,5	0,0	0,1	0,1	-4,9	0,0
Carne de alpaca 5/	0,2	0,0	0,0	1,6	0,0	0,1	0,1	2,1	0,0
Carne de ovino 5/	0,1	0,0	0,0	7,3	0,0	0,0	0,0	2,9	0,0
Carne de porcino 5/	2,5	0,1	0,1	3,9	0,1	0,8	0,8	2,0	0,1
Carne de vacuno 5/	1,7	0,1	0,1	2,1	0,0	0,4	0,4	2,0	0,0
Fibra Alpaca	0,8	0,0	0,0	-	-	0,0	0,0	2,4	0,0
Huevos	0,7	0,0	0,0	-8,5	0,0	0,2	0,2	-7,1	0,0
Leche	9,1	1,5	1,5	-0,8	-0,1	11,9	11,9	-0,7	-0,1
SECTOR AGROPECUARIO	100,0			-5,4	-5,4			-9,7	-9,7

1/ Cifras preliminares.

2/ A precios de 2007.

3/ En base a la estructura de similar período de 2022.

4/ Variación porcentual mayor a mil por ciento.

5/ Peso neto.

Fuente: Ministerio de Desarrollo Agrario y Riego y Gerencia Regional de Agricultura y Riego – Moquegua.

Elaboración: BCRP - Sucursal Arequipa. Departamento de Estudios Económicos.

- La caída reportada en el **subsector agrícola**, fue consecuencia de la menor producción de cultivos con destino al mercado interno (-33,8 por ciento), donde se evidenció una menor producción de alfalfa (-56,3 por ciento), tuna (-47,8 por ciento), entre otros cultivos. De otro lado, se evidenció una mayor producción orientada al mercado externo y la agroindustria (135,0 por ciento), donde se registraron mayores cosechas de cultivos como arándano (22,9 por ciento) y orégano que creció en más de mil por ciento.
- Entre enero y agosto, la actividad agrícola acumuló una contracción de 13,2 por ciento respecto al resultado alcanzado en similar período del año anterior, principalmente por las menores cosechas con destino al mercado interno (-19,7 por ciento), donde se registró una menor producción de alfalfa (-25,1 por ciento), papa (-22,4 por ciento) y maíz amiláceo (-41,7

por ciento), entre los principales. En contraste, se reportaron mayores cosechas de cultivos dirigidos al mercado externo y agroindustria (6,6 por ciento), ante la mayor producción de arándano (39,2 por ciento), orégano (41,7 por ciento) y vid (16,0 por ciento).

- Por su parte, el **subsector pecuario** registró un crecimiento de 23,0 por ciento, resultado derivado de la mayor producción de carne de alpaca (1,6 por ciento), carne de ovino (7,3 por ciento), carne de porcino (3,9 por ciento) y carne de vacuno (2,1 por ciento). Entre enero y agosto, el subsector reportó una expansión de 11,2 por ciento, ante la mayor producción de carne de alpaca (2,1 por ciento), carne de ovino (2,9 por ciento), carne de porcino (2,0 por ciento), carne de vacuno (2,0 por ciento) y fibra de alpaca (2,4 por ciento).

1.2 Sector pesca

- En agosto, el **sector pesca** se contrajo 63,2 por ciento en el periodo interanual, por el menor volumen desembarcado de anchoveta destinado al consumo industrial (-99,9 por ciento) en los puertos de Ilo y Pacocha. En contraste, se registró una mayor extracción de especies marinas destinadas al consumo humano directo (38,0 por ciento), principalmente para la elaboración de congelado (201,4 por ciento), enlatado (68,0 por ciento), curado (54,9 por ciento) y para el consumo en estado fresco (35,5 por ciento), de especies como el bonito, tiburón azul, pota, pulpo, entre otras.
- En el periodo acumulado a agosto, el sector pesca registró un decrecimiento de 54,1 por ciento en relación al mismo periodo del año previo, ante la menor captura de recursos hidrobiológicos destinados al consumo humano directo (-16,9 por ciento), para las líneas de curado (-41,8 por ciento) y fresco (-24,0 por ciento), de especies tales como el bonito, caballa, perico, entre otras. Asimismo, coadyuvó a este resultado negativo la menor extracción de anchoveta para el consumo humano indirecto (-83,7 por ciento), en los principales puertos de la región.

CUADRO N° 3
SECTOR PESCA 1/

	Agosto			Enero - Agosto		
	2022	2023	Var.%	2022	2023	Var.%
Consumo Humano Directo	749	1 034	38,0	17 806	14 790	-16,9
Fresco	733	993	35,5	14 279	10 846	-24,0
Congelado	10	31	201,4	1 486	1 751	17,8
Enlatado	4	6	68,0	2 027	2 185	7,8
Curado	2	3	54,9	15	9	-41,8
Consumo Humano Indirecto	12 008	12	-99,9	142 313	23 197	-83,7
SECTOR PESCA 2/			-63,2			-54,1

1/ Cifras preliminares.

2/ A precios de 2007.

Fuente: Ministerio de la Producción – PRODUCE y Gerencia regional de la Producción Moquegua.
Elaboración: BCRP - Sucursal Arequipa. Departamento de Estudios Económicos.

- En agosto, el **precio promedio internacional de la harina de pescado** registró US\$ 2 125 por tonelada, lo que significó un crecimiento de 21,4 por ciento en el periodo interanual y un incremento de 1,7 por ciento en el periodo mensual.

GRÁFICO N° 1
COTIZACIÓN INTERNACIONAL DE HARINA DE PESCADO
(Hamburgo - US\$/TM)

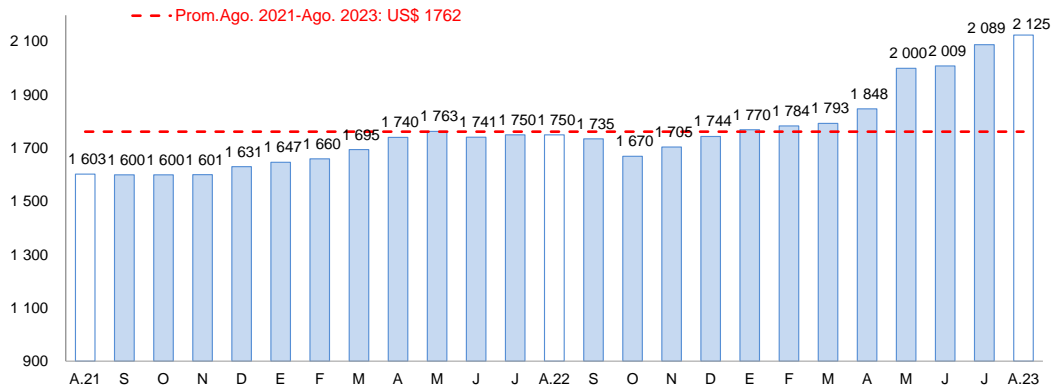

Fuente: Reuters y Bloomberg.

Elaboración: BCRP – Sucursal Arequipa. Departamento de Estudios Económicos

1.3 Sector minería

- En agosto, la **actividad minera** se expandió 157,8 por ciento interanual, debido al mayor volumen de producción de cobre (199,1 por ciento) reportado principalmente por la empresa minera Anglo American Quellaveco S.A, seguido por el alza de producción de molibdeno (43,4 por ciento) y oro (3,8 por ciento). Por el contrario, decreció la extracción de plata (-13,9 por ciento), contrarrestando parcialmente el resultado final. A nivel de regiones, Moquegua ocupó el primer lugar en la extracción de cobre con una participación del 18,7 por ciento, en tanto que, se posicionó como el segundo productor de molibdeno al explicar el 27,9 por ciento.
- Entre enero y agosto, la producción minera creció 206,1 por ciento respecto al mismo periodo del año previo, debido principalmente a la mayor producción de cobre (248,8 por ciento) y molibdeno (79,8 por ciento), registradas por las empresas mineras Anglo American Quellaveco S.A. y Southern Perú Copper Corporation (SPCC); coadyuvadas por la mayor producción de oro (12,9 por ciento) y plata (11,9 por ciento). A nivel de regiones, Moquegua continuó posicionándose como el segundo productor de cobre y molibdeno del país, al contribuir con el 16,6 por ciento y 18,2 por ciento del total, respectivamente.

CUADRO N° 4
SECTOR MINERÍA 1/
Unidades recuperables

(Variación % real respecto a similar periodo del año anterior)

Mineral	Estructura Porcentual 2021 2/	Agosto			Enero - Agosto				
		2022	2023	Var.%	Contribución al crecimiento 3/	2022	2023	Var.%	Contribución al crecimiento 3/
Cobre (TMF)	76,4	12 929	38 675	199,1	148,4	78 064	272 262	248,8	189,0
Oro (KGF)	0,3	10	11	3,8	0,0	67	75	12,9	0,0
Plata (KGF)	2,7	6 644	5 723	-13,9	-0,4	40 474	45 280	11,9	0,3
Molibdeno (TMF)	20,7	368	527	43,4	9,8	2 027	3 645	79,8	16,8
SECTOR MINERÍA 2/	100,0			157,8	157,8			206,1	206,1

1/ Cifras preliminares.

2/ A precios de 2007.

3/ En base a la estructura de similar periodo de 2022.

Fuente: Ministerio de Energía y Minas.

Elaboración: BCRP - Sucursal Arequipa. Departamento de Estudios Económicos.

- En lo que va del presente año, la región continuó liderando las inversiones mineras a nivel nacional, sumando US\$ 369,5 millones y contribuyendo con el 13,9 por ciento de la inversión total. Pese a este resultado, se reportó una contracción de 58,6 por ciento con respecto al mismo periodo del año anterior, sustentado en las menores inversiones realizadas por la minera Anglo American Quellaveco S.A. (-72,7 por ciento), principalmente en los rubros

planta beneficio (-74,6 por ciento), equipamiento minero (-71,5 por ciento) e infraestructura (-65,7 por ciento).

GRÁFICO N° 2
VARIACIÓN DE LA PRODUCCIÓN MINERA
(Variación % real respecto a similar mes del año anterior)

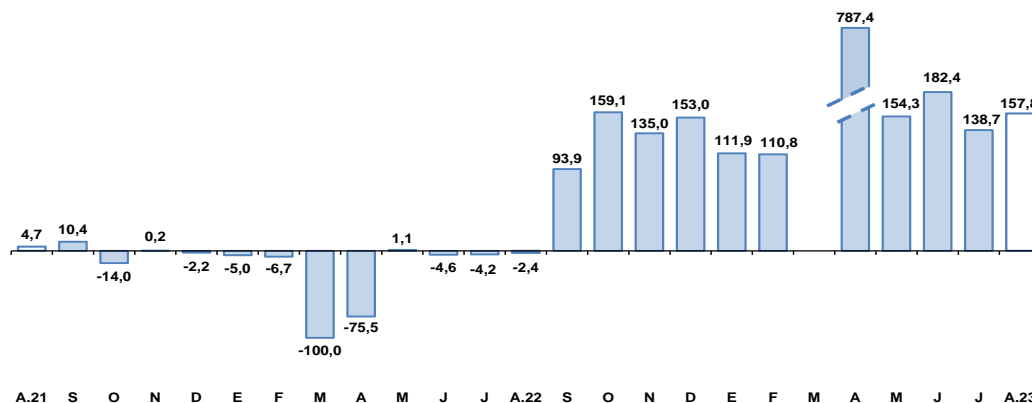

Fuente: Ministerio de Energía y Minas.

Elaboración: BCRP, Sucursal Arequipa, Departamento de Estudios Económicos.

- La **cotización internacional de los principales metales**, en agosto, reportó resultados mixtos en el periodo intermensual. El precio promedio del cobre (US\$/TM 8 353) se contrajo 1,1 por ciento por la menor demanda del metal debido al deterioro de las perspectivas de recuperación de la economía China, debido al endeudamiento de su sector inmobiliario. El precio del oro (US\$/oz.tr. 1 918) retrocedió 1,6 por ciento, por el incremento en el rendimiento de los bonos del Tesoro de Estados Unidos y el fortalecimiento del dólar debido a la perspectiva de incrementos de la Reserva Federal de los Estados Unidos. En el mismo sentido, el precio promedio de la plata (US\$/oz.tr. 23) registró una caída de 2,7 por ciento. Por su parte, el plomo (¢US\$/lb. 98) y zinc (¢US\$/lb. 109) registraron avances de 2,2 por ciento y 0,1 por ciento, respectivamente.

2. Otros indicadores sectoriales

2.1 Sector manufacturera

- En agosto, la actividad **manufacturera** creció 4,1 por ciento, debido a la mayor producción de cobre blíster (10,2 por ciento), oro refinado (5,8 por ciento) y conserva y congelado pescado (514,7 por ciento). Sin embargo, se contrajo la producción de cátodos de cobre (-1,1 por ciento), plata refinada (-5,3 por ciento) y la elaboración de harina y aceite de pescado (-99,9 por ciento), contrarrestando parcialmente el resultado del sector.

CUADRO N° 5
SECTOR MANUFACTURA 1/ 2/
(Variación % real respecto a similar periodo del año anterior)

Ramaz de actividad	Estructura porcentual 2021 2/	Agosto		Enero - Agosto	
		Var.%	Contribución al crecimiento 3/	Var.%	Contribución al crecimiento 3/
MANUFACTURA PRIMARIA					
Conservas y congelado pescado	0,1	514,7	0,0	-37,1	0,0
Harina y aceite de pescado	0,9	-99,9	-0,8	-88,7	-1,1
Cobre blíster	53,3	10,2	5,4	20,7	10,5
Cátodos de cobre	44,4	-1,1	-0,5	1,0	0,5
Oro refinado	0,0	5,8	0,0	82,0	0,0
Plata refinada	1,3	-5,3	-0,1	7,8	0,1
SECTOR MANUFACTURA	100,0	4,1	4,1	9,9	9,9

1/ Cifras preliminares.

2/ A precios de 2007.

3/ En base a la estructura de similar periodo de 2022.

Fuente: Ministerios de la Producción y de Energía y Minas

Elaboración: BCRP, Sucursal Arequipa. Departamento de Estudios Económicos.

- En el periodo acumulado de enero a agosto, el sector se expandió 9,9 por ciento respecto a similar periodo del año anterior, como resultado de la mayor actividad registrada en la fabricación de oro refinado (82,0 por ciento), cobre blíster (20,7 por ciento), plata refinada (7,8 por ciento) y cátodos de cobre (1,0 por ciento). En contraste, decreció la producción de conservas y congelado pescado (-37,1 por ciento) y harina y aceite de pescado (-88,7 por ciento), debido a la menor extracción de productos hidrobiológicos destinados a la exportación y al consumo industrial en los principales puertos de la región.

GRÁFICO N° 3
VARIACIÓN DE LA MANUFACTURA PRIMARIA
(Variación % real respecto a similar mes del año anterior)

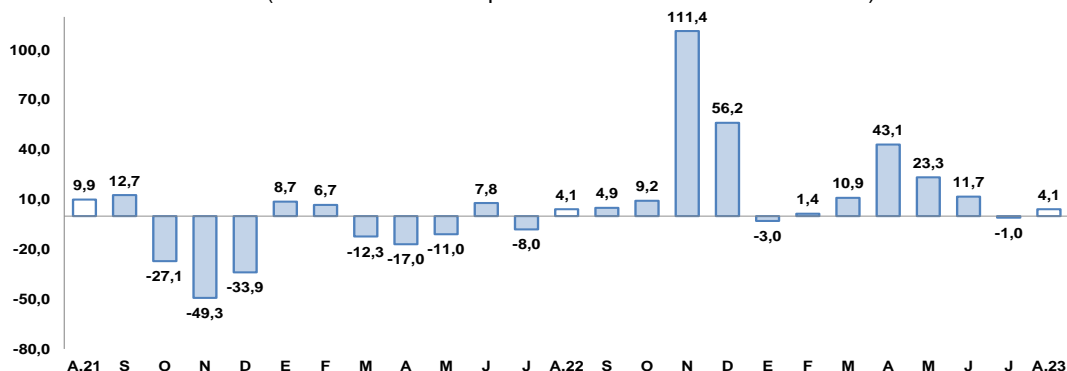

Fuente: Empresas Industriales.

Elaboración: BCRP, Sucursal Arequipa, Departamento de Estudios Económicos

II. CRÉDITO Y DEPÓSITOS

1. Créditos

- Al finalizar el mes de agosto, **los créditos** en la región reportaron un saldo de S/ 1 338 millones, lo que representó una caída de 17,8 por ciento respecto al período comparativo interanual. A nivel de instituciones, la Banca Múltiple concentró el 48,2 por ciento del total de las colocaciones y reportó una contracción de 35,5 por ciento; las Instituciones no bancarias representaron el 47,1 por ciento del total de operaciones y registraron un crecimiento de 8,4 por ciento, ante el mayor dinamismo de las Financieras (6,1 por ciento) y las Cajas Municipales (8,9 por ciento). Finalmente, el Banco de la Nación alcanzó una participación de 4,7 por ciento de las colocaciones, y sus saldos crecieron en 34,5 por ciento.
- Según el **tipo de moneda**, las colocaciones en soles representaron el 98,7 por ciento del total y reportaron una caída de 6,8 por ciento frente a su comparativo interanual; en tanto que, los créditos en moneda extranjera registraron una caída de 91,6 por ciento. De esta manera, el **coeficiente de dolarización** alcanzó a 1,3 por ciento, situándose en 11,6 puntos porcentuales por debajo del nivel reportado en similar periodo del año anterior.
- Respecto al **tipo de crédito**, las operaciones orientadas al sector empresarial representaron el 57,4 por ciento del total y evidenciaron una contracción de 33,0 por ciento; mientras que, los créditos personales concentraron el 42,6 por ciento restante y reportaron un alza de 18,7 por ciento, resultado explicado por los mayores préstamos de consumo (27,3 por ciento), los que contrarrestaron el menor dinamismo de los créditos hipotecarios (-3,6 por ciento).

CUADRO N° 6
CREDITO DIRECTO
(Saldos en millones de soles)

	Estructura %	Agosto		Var.% Nominal Ago -23 / Ago -22
		Ago - 23	2022	
Banco de la Nación 1/	4,7	46	63	34,5
Agrobanco 2/	0,0	0	0	-
Banca múltiple	48,2	1 000	646	-35,5
Instituciones no bancarias	47,1	581	630	8,4
Financieras	8,0	101	107	6,1
Cajas Municipales	39,1	480	523	8,9
Cajas Rurales	0,0	0	0	-
Edpymes	0,0	0	0	-
Arrendamiento Financiero	0,0	0	0	-
TOTAL	100,0	1 628	1 338	-17,8
Empresas	57,4	1 148	769	-33,0
Personas	42,6	480	569	18,7
Consumo	32,9	346	441	27,3
Hipotecario	9,6	134	129	-3,6
MN	98,7	1 417	1 321	-6,8
ME	1,3	211	18	-91,6
ME (Millo.US\$)		55	5	-91,2

1/ Considera sólo los créditos de consumo e hipotecario.

2/ No considera los créditos a las demás empresas del sistema financiero.

Fuente: SBS y AFP.

Elaboración: BCRP, Sucursal Arequipa. Departamento de Estudios Económicos.

GRAFICO N° 4
VARIACIÓN DE LOS CRÉDITOS
(Variación % respecto a similar mes del año anterior)

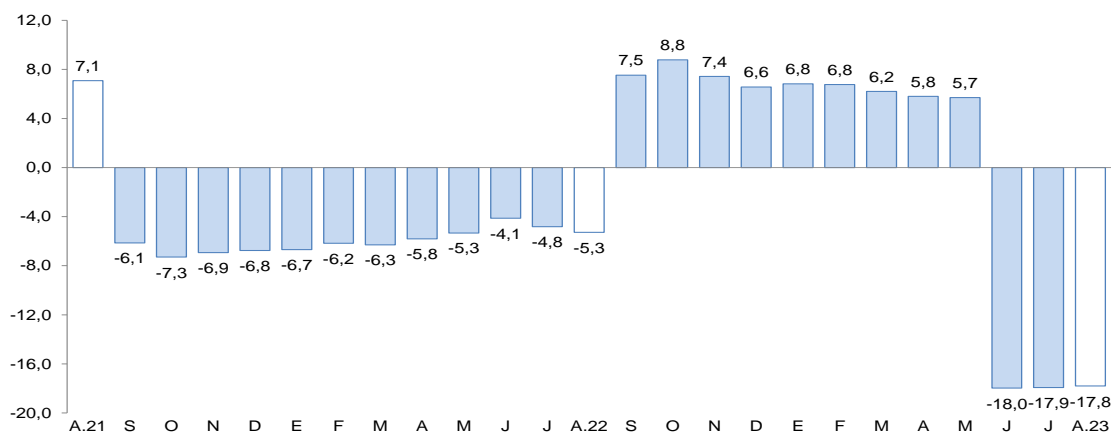

Fuente: Superintendencia de Banca, Seguros y AFP.

Elaboración: BCRP, Sucursal Arequipa, Departamento de Estudios Económicos.

- La **tasa de morosidad**, en el mes de agosto, fue de 5,5 por ciento, situándose en 2,1 puntos porcentuales por encima de la tasa registrada en el mismo mes del año anterior. De esta manera, las instituciones que registraron el mayor porcentaje de morosidad fueron las Empresas Financieras (6,1 por ciento) y la Banca Múltiple (5,9 por ciento). De otro lado, las Cajas Municipales (5,1 por ciento) y el Banco de la Nación (2,1 por ciento), registraron las menores tasas de morosidad.

2. Depósitos

- Al finalizar el mes de agosto, los saldos de **depósitos** en la región alcanzaron a S/ 1 675 millones, lo que significó una contracción de 1,6 por ciento respecto a su comparativo interanual. Según el tipo de instituciones, las operaciones de la Banca Múltiple agruparon el 67,3 por ciento del total y registraron una caída de 7,0 por ciento; las Instituciones no bancarias, acumularon el 18,0 por ciento de las captaciones y reportaron un crecimiento de

19,4 por ciento; mientras que, el Banco de la Nación alcanzó una participación de 14,6 por ciento, registrando un mayor dinamismo en sus operaciones, equivalente a 3,7 por ciento.

- De acuerdo con el **tipo de moneda**, el 79,3 por ciento del total de depósitos se realizaron en moneda nacional, reportando una caída de 1,9 por ciento; en tanto que, las operaciones en moneda extranjera evidenciaron una contracción de 0,4 por ciento en términos interanuales. De esta manera, el **coeficiente de dolarización** alcanzó a 20,7 por ciento, situándose en 0,2 puntos porcentuales por encima del valor registrado en similar periodo del año anterior.

**CUADRO N° 7
DEPÓSITOS**
(Saldos en millones de soles)

	Estructura % Ago - 23	Agosto		Var.% Nominal
		2022	2023	Ago -23 / Ago -22
Banco de la Nación	14,6	236	245	3,7
Banca Múltiple	67,3	1 213	1 128	-7,0
Instituciones No Bancarias	18,0	253	302	19,4
Financieras	1,1	19	19	-1,4
Cajas Municipales	16,9	234	283	21,1
Cajas Rurales	0,0	0	0	-
TOTAL	100,0	1 702	1 675	-1,6
Vista	14,8	290	247	-14,7
Ahorro	50,2	1 013	842	-16,9
A plazo	35,0	399	586	46,8
MN	79,3	1 353	1 327	-1,9
ME	20,7	349	348	-0,4
ME (Mill. US\$)		91	94	3,6

Fuente: SBS y AFP

Elaboración: BCRP, Sucursal Arequipa. Departamento de Estudios Económicos.

- Según la **modalidad de captación**, el 50,2 por ciento del total de operaciones correspondieron a depósitos de ahorro, los que mostraron una caída en sus saldos de 16,9 por ciento frente a su comparativo interanual; seguidos por los depósitos a plazo, que participaron del 35,0 por ciento de las captaciones, reportando un crecimiento de 46,8 por ciento; y, por último, se ubicaron los depósitos a la vista, que canalizaron el 14,8 por ciento restante del total de las operaciones y reportaron una caída de 14,7 por ciento.

**GRÁFICO N° 5
VARIACION DE LOS DEPÓSITOS**
(Variación % respecto a similar mes del año anterior)

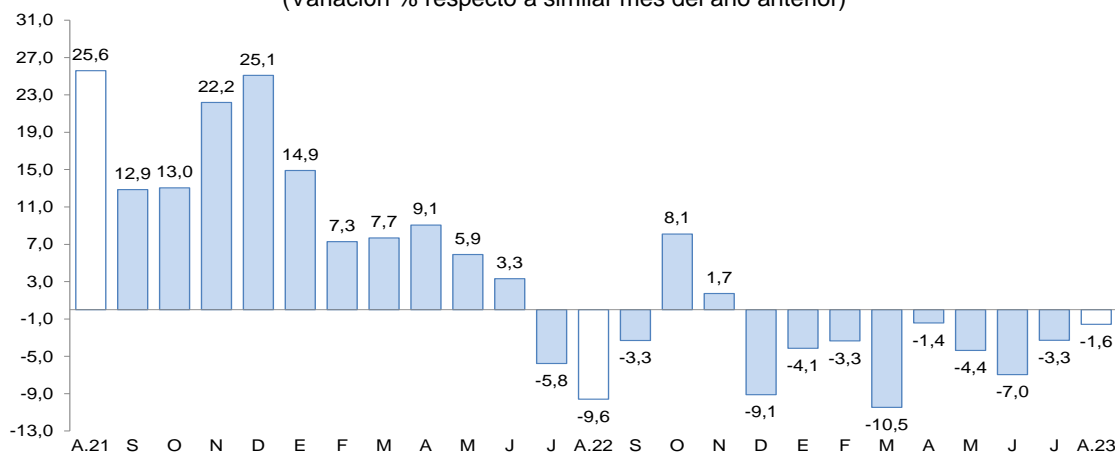

Fuente: Superintendencia de Banca, Seguros y AFP.

Elaboración: BCRP, Sucursal Arequipa, Departamento de Estudios Económicos.

- El coeficiente **colocaciones/depósitos**, en el mes de agosto, fue de 0,80, cifra menor al valor registrado en el mismo período del año anterior (0,96).

III. EJECUCION DEL PRESUPUESTO DE GASTOS DEL GOBIERNO GENERAL

1. Ejecución del gasto corriente no financiero

- En el mes de agosto, el **gasto corriente** recaudó un total de S/ 82 millones, reportando una contracción en términos reales de 0,2 por ciento respecto al período comparativo interanual, como resultado la menor ejecución reportada por los Gobiernos locales (-10,4 por ciento). De otro lado, se registró una mayor ejecución del Gobierno nacional (0,1 por ciento) y del Gobierno regional (5,0 por ciento), lo que atenuó parcialmente el resultado final.
- En el período acumulado entre enero y agosto, el **gasto corriente** sumó a S/ 654 millones, lo que representó una caída de 1,6 por ciento en términos reales, ante la menor ejecución del Gobierno nacional (-9,4 por ciento) y los Gobiernos locales (-8,6 por ciento). En contraste, se reportó una mayor ejecución del gasto del Gobierno regional (7,9 por ciento).

CUADRO Nº 8
AREQUIPA: EJECUCION DEL GASTO CORRIENTE NO FINANCIERO 1/2
(Millones de soles)

	Agosto			Enero - Agosto		
	2022	2023	Var.% real	2022	2023	Var.% real
I. GASTOS CORRIENTES	78	82	-0,2	620	654	-1,6
Gobierno nacional	25	27	0,1	225	219	-9,4
Gobierno regional	34	38	5,0	271	314	7,9
Gobiernos locales	18	17	-10,4	124	122	-8,6
Remuneraciones	33	34	-2,7	258	281	1,5
Gobierno nacional	9	8	-7,4	72	70	-8,8
Gobierno regional	21	23	0,6	161	184	6,6
Gobiernos locales	3	3	-11,6	25	27	-1,3
Bienes y Servicios	34	36	2,4	263	246	-12,8
Gobierno nacional	7	9	17,7	76	63	-22,1
Gobierno regional	11	13	11,0	93	94	-6,6
Gobiernos locales	15	14	-12,0	94	89	-11,4
Transferencias 1/	11	12	-1,0	98	126	19,7
Gobierno nacional	9	9	-7,0	77	85	2,6
Gobierno regional	1	2	25,8	16	35	106,3
Gobiernos locales	0	1	43,0	5	6	7,1
II. FORMACIÓN BRUTA DE CAPITAL	95	67	-32,5	437	444	-5,1
Gobierno nacional	32	4	-88,5	102	68	-37,1
Gobierno regional	24	17	-30,8	111	120	1,5
Gobiernos locales	39	46	13,0	225	256	6,1
III OTROS GASTOS DE CAPITAL 2/	0	0	-100,0	17	12	-32,9
GASTO NO FINANCIERO TOTAL (I+II+III)	173	150	-18,0	1 074	1 109	-3,5
Gobierno nacional	58	31	-49,3	330	295	-16,1
Gobierno regional	58	55	-9,6	381	434	6,0
Gobiernos locales	57	64	5,1	363	380	-2,2

1/ Información actualizada al 31 de agosto de 2023.

2/ Comprende el gasto en remuneraciones, bienes y servicios y pensiones.

Fuente: MEF.

Elaboración: BCRP, Sucursal Arequipa. Departamento de Estudios Económicos.

- En agosto, la **inversión pública (formación bruta de capital)** recaudó un total de S/ 67 millones, lo que representó una contracción equivalente a 32,5 por ciento en términos reales frente a su comparativo interanual, como resultado de la menor ejecución del Gobierno nacional (-88,5 por ciento) y del Gobierno regional (-30,8 por ciento). En contraste, se reportó

una mayor ejecución de los Gobiernos locales (13,0 por ciento), lo que atenuó parcialmente el resultado final.

- Entre los meses de enero y agosto, la **inversión pública** (formación bruta de capital) acumuló un total de S/ 444 millones, lo que representó una contracción de 5,1 por ciento en términos reales, explicada por el menor nivel de ejecución del Gobierno nacional (-37,1 por ciento). De otro lado, se reportó una mayor ejecución del Gobierno regional (1,5 por ciento) y los Gobiernos locales (6,1 por ciento).

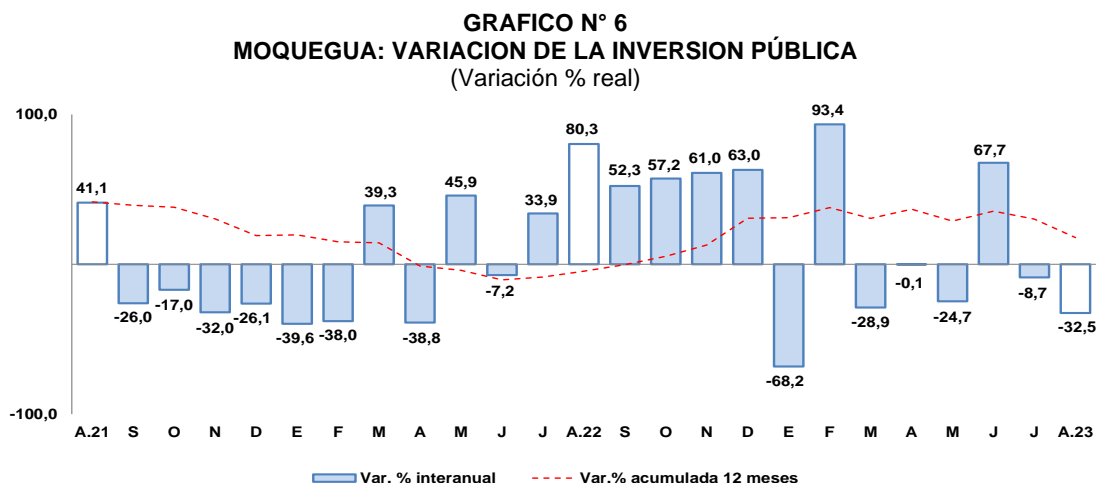

Fuente: MEF.

Elaboración: BCRP, Sucursal Arequipa, Departamento de Estudios Económicos.

- De esta manera, el **avance de la inversión pública**, al cierre de del mes de agosto, alcanzó a 35,7 por ciento del PIM, como resultado del avance en la ejecución de 44,2 por ciento de los Gobiernos locales, el avance de 41,3 por ciento del Gobierno regional, y del avance en la ejecución del Gobierno nacional que alcanzó a 18,1 por ciento.
- Los principales proyectos que se ejecutaron en los tres niveles de gobierno, en el mes de agosto, fueron:

Por el Gobierno nacional:

- Mejoramiento de los servicios de consulta y lectura de la Biblioteca Central de la Universidad Nacional de Moquegua - sede Mariscal Nieto, distrito de Moquegua, provincia de Mariscal Nieto, departamento de Moquegua; con un monto de inversión de S/ 647,8 mil.
- Mejoramiento de los servicios académicos y administrativos de la Escuela Profesional de Ingeniería Agroindustrial, sede Moquegua, Universidad Nacional de Moquegua, distrito de Moquegua, provincia de Mariscal Nieto, departamento de Moquegua; con un monto de S/ 523,1 mil.
- Mejoramiento de la red vial departamental Moquegua - Arequipa; Tramo MO-108: Cruz de Flores, distritos de Torata, Omate, Coalaque, Puquina, I.D. Pampa Usuña, Moquegua; Tramo AR-118: distritos de Polobaya, Pocsi, y Mollebaya, Arequipa; con un monto de inversión de S/ 336,3 mil.
- Mejoramiento del servicio de recarga hídrica y aprovechamiento de agua de lluvia en 14 departamentos; con un monto de inversión de S/ 268,1 mil.
- Construcción de ambiente de Administración Central y ambiente de recreación activa, adquisición de equipo y mobiliario en la Oficina de Bienestar Universitario de la



Universidad Nacional de Moquegua - sede Ilo, distrito de Pacocha, provincia Ilo, departamento Moquegua; por S/ 251,1 mil.

Por el **Gobierno regional**:

- Ampliación de la frontera agrícola Lomas de Ilo, provincia de Mariscal Nieto, departamento de Moquegua; con un monto de S/ 1,2 millones.
- Mejoramiento de la Carretera MO-100, desde el KM 00+000 Puente El Chorro al KM 05+979, distrito de Quinistaquillas, provincia Sánchez Cerro, Moquegua; con una inversión de S/ 995,8 mil.
- Mejoramiento y ampliación de los servicios de salud en el establecimiento de salud Calacoa, distrito de San Cristóbal, provincia de Mariscal Nieto, departamento de Moquegua; por S/ 873,4 mil.
- Operación y mantenimiento - Pasto Grande; con un monto de S/ 863,2 mil.
- Instalación del servicio educativo modelo del nivel primaria y secundaria en el Asentamiento Humano Vista al Mar MZ. C del Centro Poblado Pampa Inalámbrica, distrito de Ilo, provincia de Ilo, departamento Moquegua; por S/ 825,3 mil.

Por los **Gobiernos locales**:

- Construcción de losas deportivas; con un monto de S/ 3,3 millones.
- Mejoramiento de vías urbanas; por un total de S/ 1,7 millones.
- Mejoramiento de los servicios de transitabilidad de la Carretera Vecinal MO-557 EMP Carretera Departamental MO - 102 (Tramo: Calacoa - Putina – Centro Poblado San Cristóbal), distrito de San Cristóbal, provincia de Mariscal Nieto, departamento de Moquegua; por S/ 1,5 millones.
- Mejoramiento de sistema de abastecimiento de agua potable y desagüe; por un total de S/ 1,4 millones.
- Construcción de parques; con un monto de inversión de S/ 1,3 millones.

IV. ANEXOS



ANEXO 1

MOQUEGUA: PRODUCCION AGROPECUARIA 1/
(Toneladas métricas)

PRODUCTOS	2022					2023								PRODUCTOS
	AGO	SET	OCT	NOV	DIC	ENE	FEB	MAR	ABR	MAY	JUN	JUL	AGO	
AGRICOLA														AGRICOLA
Alfalfa	59 445	54 881	58 061	56 717	57 440	60 430	63 725	54 837	41 387	46 994	44 709	39 996	25 967	Alfalfa
Cebolla	96	35	33	32	33	320	0	1 667	268	92	0	0	0	Cebolla
Chirimoya	0	0	0	0	0	0	7	236	6	12	23	72	0	Chirimoya
Damasco	0	0	0	0	0	0	0	23	0	0	0	72	0	Damasco
Frijol grano seco	0	0	0	0	37	0	0	3	0	0	0	0	0	Frijol grano seco
Frijol vainita	0	0	0	0	0	0	0	0	0	0	0	0	0	Frijol vainita
Haba grano seco	9	8	8	0	0	0	0	0	7	21	34	12	0	Haba grano seco
Lima	96	35	33	32	33	320	0	1 667	268	92	0	0	0	Lima
Maíz Amiláceo	0	0	0	0	7	8	0	0	32	200	239	13	0	Maíz Amiláceo
Maíz Chala	136	0	68	408	672	1 413	984	952	727	748	544	135	0	Maíz Chala
Maíz Cholo	0	0	0	117	190	331	180	178	102	75	25	74	0	Maíz Cholo
Manzana	0	0	0	0	0	97	133	99	292	13	0	0	0	Manzana
Olivo	228	21	0	0	0	0	0	0	0	7	58	89	145	Olivo
Orégano	33	66	213	281	178	0	0	120	327	215	85	15	588	Orégano
Palto	813	699	60	209	564	12	121	520	1 425	1 503	1 485	1 222	424	Palto
Papa	27	0	28	83	81	284	270	1 298	2 608	719	140	28	28	Papa
Tuna	69	172	189	206	222	474	534	439	677	717	283	59	36	Tuna
Vid	0	0	0	0	0	60	519	738	2 529	2 033	1 672	19	0	Vid
Otros Agrícolas														Otros Agrícolas
Aji pprika	0	0	0	0	0	0	0	0	0	0	0	0	0	Aji pprika
Ciroleo	85	89	74	108	100	172	167	408	686	146	146	128	0	Ciroleo
Haba grano verde	0	0	0	0	6	29	22	9	56	13	10	0	0	Haba grano verde
Lcuma	0	0	0	0	0	5	13	10	5	0	0	0	0	Lcuma
Maíz amarillo duro	0	0	0	0	33	60	42	42	18	12	9	9	0	Maíz amarillo duro
Maíz morado	0	0	0	0	35	102	51	22	0	35	7	14	0	Maíz morado
Melocotn	0	0	0	0	0	14	55	23	13	9	0	0	0	Melocotn
Pera	0	0	0	117	190	331	180	178	102	75	25	74	0	Pera
Quinua	0	0	0	0	0	0	0	0	0	41	0	0	0	Quinua
Sanda	0	125	125	250	375	50	0	0	0	0	0	0	40	Sanda
Tomate	31	0	0	0	32	62	59	67	0	0	31	64	0	Tomate
Zapallo	0	140	343	1 130	39	0	0	175	95	0	0	402	126	Zapallo
PECUARIO														PECUARIO
Carne de ave 2/	24	14	17	21	15	13	14	12	13	11	10	22	23	Carne de ave 2/
Carne de alpaca 2/	11	13	13	11	15	9	11	10	10	11	11	11	12	Carne de alpaca 2/
Carne de ovino 2/	6	7	7	6	6	7	6	6	4	6	6	6	7	Carne de ovino 2/
Carne de porcino 2/	96	85	102	108	137	110	91	118	97	119	105	109	100	Carne de porcino 2/
Carne de vacuno 2/	58	68	68	69	80	65	49	52	51	52	57	59	59	Carne de vacuno 2/
Huevo	26	29	34	28	25	27	24	29	25	26	22	23	24	Huevo
Leche	1 502	1 458	1 530	1 475	1 546	1 535	1 400	1 529	1 483	1 464	1 464	1 496	1 489	Leche
Otros Pecuarios														Otros Pecuarios
Carne de llama 2/	5	5	6	6	7	5	5	5	5	4	5	5	5	Carne de llama 2/
Carne de caprino 2/	1	1	1	1	1	1	1	1	1	1	1	1	1	Carne de caprino 2/
Lana	0	1	1	1	0	0	0	0	0	0	0	0	0	Lana
Fibra de alpaca	0	3	1	25	18	3	0	2	3	0	0	0	0	Fibra de alpaca
Fibra de llama	0	0	1	3	3	0	0	0	0	0	0	0	0	Fibra de llama

1/ Cifras preliminares.

2/ Peso neto.

Fuente: Ministerio de Agricultura y Gerencia Regional de Agricultura y Riego - Moquegua.

Elaboracin: BCRP - Sucursal Arequipa. Departamento de Estudios Econmicos.



ANEXO 2

**MOQUEGUA: EXTRACCIÓN DE ESPECIES HIDROBIOLÓGICAS 1/
(Toneladas métricas)**

ESPECIES	2022					2023								ESPECIES
	AGO	SET	OCT	NOV	DIC	ENE	FEB	MAR	ABR	MAY	JUN	JUL	AGO	
CHD 2/	749	596	9 041	6 437	3778	2 411	1 948	1 582	3 723	1 508	1 402	1 183	1 034	CHD 2/
1. Fresco	733	590	6 325	4 752	1690	1 196	890	1 346	2 613	1 473	1 280	1 056	993	1. Fresco
2. Congelado	10	0	187	635	1315	1 149	241	122	160	16	7	24	31	2. Congelado
3. Enlatado	4	3	2 527	1 048	773	67	816	114	949	17	114	102	6	3. Enlatado
4. Curado	2	3	3	2	0	0	0	0	0	3	1	2	3	4. Curado
CHI 3/	12 008	231	0	0	0	7 263	3 561	0	6 444	5 829	89	0	12	CHI 3/

1/ Cifras preliminares

2/ Consumo Humano Directo

3/ Consumo Humano Indirecto

Fuente: Ministerio de la Producción - PRODUCE.

Elaboración: BCRP - Sucursal Arequipa. Departamento de Estudios Económicos.



ANEXO 3

**MOQUEGUA: PRODUCCIÓN MINERA 1/
(unidades recuperables)**

PRODUCTOS	2022					2023								PRODUCTOS
	AGO	SET	OCT	NOV	DIC	ENE	FEB	MAR	ABR	MAY	JUN	JUL	AGO	
MINERÍA METÁLICA														MINERÍA METÁLICA
Cobre (TMF)	12 929	32 321	35 903	37 492	41 803	30 012	26 484	33 100	32 844	37 605	38 410	35 133	38 675	Cobre (TMF)
Oro (KGF)	10	11	12	12	12	10	8	11	9	12	11	5	11	Oro (KGF)
Plata (KGF)	6 644	6 588	6 979	7 034	6 535	5 565	5 327	6 487	5 937	6 736	6 388	3 116	5 723	Plata (KGF)
Molibdeno (TMF)	368	341	401	345	366	362	259	378	307	685	649	478	527	Molibdeno (TMF)

1/ Cifras preliminares

Fuente: Ministerio de Energía y Minas.

Elaboración: BCRP - Sucursal Arequipa. Departamento de Estudios Económicos.



ANEXO 4

**MOQUEGUA: ÍNDICE DE PRODUCCIÓN MANUFACTURERA 1/
(Base 2007=100,0)**

DESCRIPCIÓN	2022					2023								DESCRIPCIÓN
	AGO	SET	OCT	NOV	DIC	ENE	FEB	MAR	ABR	MAY	JUN	JUL	AGO	
MANUFACTURA PRIMARIA	149,8	156,4	154,0	149,9	155,6	149,8	145,6	156,3	152,8	158,4	152,7	144,3	155,9	MANUFACTURA PRIMARIA
Conservas y Congelado de Pescado	5,2	0,4	125,0	260,1	369,5	380,9	82,7	109,5	96,8	12,0	3,6	24,2	31,9	Conservas y Congelado de Pescado
Harina y Aceite de Pescado	29,5	0,5	0,0	0,0	0,0	16,9	8,8	0,0	0,0	14,3	0,2	0,0	0,0	Harina y Aceite de Pescado
Cobre Blister	146,0	162,0	152,5	150,5	154,0	148,6	153,6	159,4	156,7	162,3	155,9	138,2	160,9	Cobre Blister
Cátodos de Cobre	167,4	164,3	171,3	163,6	172,4	164,3	148,0	167,6	164,0	168,0	163,4	167,0	165,5	Cátodos de Cobre
Oro Refinado	61,3	93,8	94,1	69,3	145,1	123,4	102,8	81,8	63,1	62,4	63,6	76,1	64,8	Oro Refinado
Plata Refinada	137,9	159,7	153,9	151,0	167,0	143,7	152,5	159,7	101,6	146,6	159,7	145,2	130,7	Plata Refinada

1/ Cifras preliminares

Fuente: Empresas Industriales

Elaborado: BCRP, Sucursal Arequipa. Departamento de Estudios Económicos.



ANEXO 5

**MOQUEGUA: IMPORTACIONES POR EL PUERTO DE ILO 1/
(Valor FOB - Millones de US\$)**

DESCRIPCIÓN	2022					2023								DESCRIPCIÓN
	AGO	SET	OCT	NOV	DIC	ENE	FEB	MAR	ABR	MAY	JUN	JUL	AGO	
I. BIENES DE CONSUMO	0,1	0,1	0,0	0,0	0,1	0,0	0,2	0,1	0,0	0,1	0,0	0,0	0,0	I. BIENES DE CONSUMO
Bienes de Consumo no Duradero	0,0	0,0	0,0	0,0	0,0	0,0	0,2	0,0	0,0	0,0	0,0	0,0	0,0	Bienes de Consumo no Duradero
Bienes de Consumo Duradero	0,1	0,1	0,0	0,0	0,1	0,0	0,0	0,1	0,0	0,1	0,0	0,0	0,0	Bienes de Consumo Duradero
II. INSUMOS	37,5	33,0	29,8	38,9	17,0	51,0	30,4	27,5	13,6	25,5	23,8	37,1	24,0	II. INSUMOS
Combustibles, Lubricantes y Conexos	28,9	20,4	20,2	26,4	12,0	28,8	18,7	21,0	0,0	10,3	10,9	24,1	13,5	Combustibles, Lubricantes y Conexos
Materias Primas para la Agricultura	0,0	7,5	0,0	7,9	0,0	0,0	0,0	0,0	0,0	0,0	0,0	0,0	0,0	Materias Primas para la Agricultura
Materias Primas para la Industria	8,5	5,1	9,6	4,6	5,1	22,1	11,7	6,4	13,6	15,2	13,0	13,0	10,5	Materias Primas para la Industria
III. BIENES DE CAPITAL	7,7	6,4	9,9	5,3	18,2	8,5	7,6	9,1	8,3	9,8	6,0	16,6	9,0	III. BIENES DE CAPITAL
Materiales de Construcción	0,0	0,7	0,1	0,2	0,1	0,5	0,2	0,8	0,0	0,4	0,2	0,0	0,0	Materiales de Construcción
Bienes de Capital para la Agricultura	0,0	0,0	0,0	0,0	0,0	0,0	0,0	0,0	0,0	0,0	0,0	0,0	0,0	Bienes de Capital para la Agricultura
Bienes de Capital para la Industria	0,0	0,0	0,5	0,1	3,8	1,7	3,8	0,5	0,1	1,9	0,3	0,1	0,5	Bienes de Capital para la Industria
Equipos de Transporte	7,7	5,7	9,3	5,1	14,2	6,2	3,7	7,8	8,2	7,5	5,6	16,5	8,5	Equipos de Transporte
TOTAL	45,2	39,6	39,7	44,3	35,3	59,5	38,2	36,6	21,9	35,4	29,9	53,7	33,0	TOTAL

1/ Cifras preliminares

Fuente: SUNAT.

Elaboración: BCRP - Sucursal Arequipa. Departamento de Estudios Económicos.

ANEXO 6

**MOQUEGUA: ESTRUCTURA DE IMPORTACIONES POR PRINCIPALES PAÍSES DE ORIGEN
ENERO - AGOSTO
(Valor FOB - Millones de US\$)**

País	Principales Productos	% del Total	Valor FOB acumulado	Estructura % por país
Estados Unidos		48,4	149,1	100,0%
	Diesel B5		108,8	72,9%
	Los demás trigos		30,5	20,5%
	Los demás aceites de petróleo		5,7	3,8%
	Los demás para filtrar o depurar agua		0,6	0,4%
	Otros		3,5	2,4%
Singapur		12,3	37,9	100,0%
	Los demás abonos minerales		37,9	100,0%
	Otros		0,0	0,0%
Japón		11,9	36,8	100,0%
	Neumáticos para la construcción y minería		36,5	99,3%
	Otros		0,2	0,7%
Francia		7,8	24,2	100,0%
	Neumáticos para la construcción y minería		24,2	100,0%
	Otros		0,0	0,0%
Perú		4,6	14,2	100,0%
	Los demás trigos		12,6	88,9%
	Otros		1,6	11,1%
España		4,3	13,2	100,0%
	Diesel B5		12,9	97,5%
	Otros		0,3	2,5%
México		3,8	11,8	100,0%
	Concentrado de cobre		9,3	79,2%
	Otros		2,4	20,8%
Otros		6,8	21,1	
Total		100,0	308,3	

Fuente: SUNAT.
Elaboración: BCRP - Sucursal Arequipa. Departamento de Estudios Económicos.



ANEXO 7

MOQUEGUA: IMPORTACIONES POR PRINCIPALES PRODUCTOS
ENERO - AGOSTO
 (Valor FOB - Millones de US\$)

Producto	% del Total	Valor FOB acumulado	Estructura % por producto
Diesel B5	39,5	121,7	100,0%
Estados Unidos		108,8	89,4%
España		12,9	10,6%
Otros		0,0	0,0%
Neumáticos para la construcción y minería	19,8	61,0	100,0%
Japón		36,5	59,8%
Francia		24,2	39,6%
Otros		0,3	0,5%
Los demás abonos minerales	14,9	45,9	100,0%
Singapur		37,9	82,6%
Emiratos De Arabia Unida		4,1	8,9%
Otros		3,9	8,4%
Los demás trigos	14,0	43,1	100,0%
Estados Unidos		30,5	70,7%
Perú		12,6	29,3%
Otros		0,0	0,0%
Concentrado de cobre	3,0	9,3	100,0%
México		9,3	100,0%
Otros		0,0	0,0%
Los demás aceites de petróleo	1,8	5,7	100,0%
Estados Unidos		5,7	100,0%
Otros		0,0	0,0%
Carretillas grúa	1,2	3,7	100,0%
Reino Unido		3,7	100,0%
Otros		0,0	0,0%
Otros	5,8	17,8	
TOTAL	100,0	308,3	

Fuente: SUNAT

Elaboración: BCRP - Sucursal Arequipa. Departamento de Estudios Económicos.

ANEXO 8

MOQUEGUA: INGRESOS RECAUDADOS POR EL GOBIERNO CENTRAL
(Millones de soles)

	2022					2023								
	AGO	SET	OCT	NOV	DIC	ENE	FEB	MAR	ABR	MAY	JUN	JUL	AGO	
I. INGRESOS TRIBUTARIOS	49	75	53	70	51	69	73	58	66	35	39	70	56	I. INGRESOS TRIBUTARIOS
1. Impuesto a los Ingresos	6	6	6	7	8	12	6	9	12	7	6	6	7	1. Impuesto a los ingresos
- Personas Naturales	2	2	2	2	3	3	2	2	2	2	2	2	2	- Personas naturales
- Personas Jurídicas	4	4	4	5	5	9	4	4	3	3	3	3	4	- Personas jurídicas
- Regularizaciones	0	0	0	0	0	0	0	3	7	2	1	1	1	- Regularizaciones
2. Impuesto a la Importación	0	0	0	0	0	0	0	0	0	0	0	0	0	2. Impuesto a la importación
3. Impuesto General a las Ventas	35	54	37	47	36	49	51	37	40	26	25	48	36	3. Impuesto general a las ventas
- Operaciones Internas	9	8	7	8	7	13	7	8	7	8	8	7	8	- Operaciones internas
- Operaciones Externas	27	45	30	39	29	36	44	28	33	18	18	40	28	- Operaciones externas
4. Impuesto Selectivo al Consumo	5	13	9	15	5	6	14	11	12	0	7	15	8	4. Impuesto selectivo al consumo
5. Otros Ingresos Tributarios	2	2	2	2	2	2	1	1	2	2	2	1	5	5. Otros ingresos tributarios
II. INGR. NO TRIBUTARIOS	0	0	0	1	1	0	0	0	0	0	0	1	0	II. INGR. NO TRIBUTARIOS
INGRESOS CORRIENTES (I+II)	49	75	54	71	52	70	74	58	66	36	40	71	56	INGRESOS CORRIENTES (I+II)

Fuente: SUNAT.

Elaboración: BCRP, Sucursal Arequipa. Departamento de Estudios Económicos.



ANEXO 9

MOQUEGUA: EJECUCIÓN DE GASTOS DEL GOBIERNO NACIONAL /3
(Millones de soles)

	2022					2023								
	AGO	SET	OCT	NOV	DIC	ENE	FEB	MAR	ABR	MAY	JUN	JUL	AGO	
GASTOS NO FINANCIEROS	58	28	34	42	68	22	37	33	31	35	53	53	31	GASTOS NO FINANCIEROS
A. GASTOS CORRIENTES	25	25	26	24	42	21	26	25	28	25	24	42	27	A. GASTOS CORRIENTES
1. Remuneraciones	9	9	9	10	12	8	8	8	8	9	9	11	8	1. Remuneraciones
2. Bienes y servicios	7	7	9	9	16	5	7	9	8	9	8	9	9	2. Bienes y servicios
3. Transferencias 1/	9	9	9	6	15	8	11	8	12	7	7	23	9	3. Transferencias 1/
B. GASTOS DE CAPITAL	32	3	8	17	27	1	12	8	3	10	30	10	4	B. GASTOS DE CAPITAL
1. Formación bruta de capital	32	3	8	12	27	1	11	8	3	5	30	7	4	1. Formación bruta de capital
2. Otros gastos de capital 2/	0	0	0	5	0	0	1	0	0	5	0	3	0	2. Otros gastos de capital 2/

1/ Incluye el pago de pensiones, donaciones, transferencias y otros gastos corrientes.

2/ Incluye donaciones y transferencias.

3/ Información actualizada al 31 de agosto de 2023.

Fuente: MEF.

Elaboración: BCRP, Sucursal Arequipa. Departamento de Estudios Económicos.

ANEXO 10

MOQUEGUA: GASTOS NO FINANCIEROS DEL GOBIERNO REGIONAL 3/
(Millones de soles)

	2022					2023								
	AGO	SET	OCT	NOV	DIC	ENE	FEB	MAR	ABR	MAY	JUN	JUL	AGO	
GASTOS NO FINANCIEROS	58	50	52	57	118	36	56	50	49	51	79	59	55	GASTOS NO FINANCIEROS
A. GASTOS CORRIENTES	34	35	35	42	71	34	32	36	36	36	61	40	38	A. GASTOS CORRIENTES
1. Remuneraciones	21	21	21	22	33	26	22	21	23	23	23	24	23	1. Remuneraciones
2. Bienes y servicios	11	13	13	18	35	6	8	14	12	12	13	15	13	2. Bienes y servicios
3. Transferencias 1/	1	1	1	2	3	1	1	1	2	1	25	2	2	3. Transferencias 1/
B. GASTOS DE CAPITAL	24	16	17	14	47	1	24	14	13	15	17	18	17	B. GASTOS DE CAPITAL
1. Formación bruta de capital	24	14	17	14	47	1	24	14	13	15	17	18	17	1. Formación bruta de capital
2. Otros gastos de capital 2/	0	2	0	0	0	0	0	0	0	0	0	0	0	2. Otros gastos de capital 2/

1/ Incluye el pago de pensiones, donaciones, transferencias y otros gastos corrientes.

2/ Incluye donaciones y transferencias.

3/ Información actualizada al 31 de agosto de 2023.

Fuente: MEF.

Elaboración: BCRP, Sucursal Arequipa. Departamento de Estudios Económicos.

ANEXO 11

**MOQUEGUA: GASTOS NO FINANCIEROS DE LOS GOBIERNOS LOCALES 3/
(Millones de soles)**

	2022					2023								
	AGO	SET	OCT	NOV	DIC	ENE	FEB	MAR	ABR	MAY	JUN	JUL	AGO	
GASTOS NO FINANCIEROS	57	60	74	69	154	6	23	46	47	58	67	70	64	GASTOS NO FINANCIEROS
A. GASTOS CORRIENTES	18	18	20	19	42	5	10	18	15	20	18	19	17	A. GASTOS CORRIENTES
1. Remuneraciones	3	3	3	3	7	3	4	3	3	3	3	4	3	1. Remuneraciones
2. Bienes y servicios	15	14	16	14	34	2	6	14	12	15	13	14	14	2. Bienes y servicios
3. Transferencias 1/	0	1	1	1	1	0	0	1	0	1	1	1	1	3. Transferencias 1/
B. GASTOS DE CAPITAL	39	42	54	50	112	1	13	29	32	38	49	51	46	B. GASTOS DE CAPITAL
1. Formación bruta de capital	39	39	54	50	112	1	13	29	32	38	46	50	46	1. Formación bruta de capital
2. Otros gastos de capital 2/	0	4	0	0	0	0	0	0	0	0	3	0	0	2. Otros gastos de capital 2/

1/ Incluye el pago de pensiones, donaciones, transferencias y otros gastos corrientes.

2/ Incluye donaciones y transferencias.

3/ Información actualizada al 31 de agosto de 2023.

Fuente: MEF.

Elaboración: BCRP, Sucursal Arequipa. Departamento de Estudios Económicos.

ANEXO 12

MOQUEGUA: CRÉDITOS
(Saldo en millones de soles)

ENTIDADES FINANCIERAS	2022					2023								
	AGO	SET	OCT	NOV	DIC	ENE	FEB	MAR	ABR	MAY	JUN	JUL	AGO	
I. BANCO DE LA NACIÓN	46	46	47	47	48	48	49	51	52	55	58	59	63	I. BANCO DE LA NACIÓN
II. AGROBANCO	0	0	0	0	0	0	0	0	0	0	0	0	0	II. AGROBANCO
III. BANCA MÚLTIPLE	1 000	1 011	1 014	1 009	1 006	1 005	1 008	1 008	1 006	1 013	648	648	646	III. BANCA MÚLTIPLE
IV. INST.NO BANCARIAS	581	586	598	601	604	600	605	611	616	617	622	626	630	IV. INST.NO BANCARIAS
Empresas Financieras	101	101	104	105	106	106	106	108	108	108	108	108	107	Empresas Financieras
Cajas Municipales	480	485	494	496	498	495	499	503	508	509	513	518	523	Cajas Municipales
TOTAL	1 628	1 644	1 659	1 657	1 658	1 653	1 662	1 669	1 674	1 685	1 327	1 332	1 338	TOTAL
Moneda Nacional	1 417	1 423	1 437	1 443	1 447	1 440	1 451	1 462	1 471	1 482	1 311	1 313	1 321	Moneda Nacional
Moneda Extranjera	211	221	222	213	211	213	211	207	203	204	16	19	18	Moneda Extranjera

Fuente: SBS y AFP.

Elaboración: BCRP, Sucursal Arequipa. Departamento de Estudios Económicos.



ANEXO 13

MOQUEGUA: DEPÓSITOS
(Saldo en millones de soles)

ENTIDADES FINANCIERAS	2022					2023								
	AGO	SET	OCT	NOV	DIC	ENE	FEB	MAR	ABR	MAY	JUN	JUL	AGO	
I. BANCO DE LA NACIÓN	236	241	231	231	242	240	234	228	222	222	241	238	245	I. BANCO DE LA NACIÓN
II. BANCA MÚLTIPLE	1 213	1 256	1 434	1410	1257	1 268	1190	1198	1251	1133	1130	1130	1128	II. BANCA MÚLTIPLE
III. INSTIT. NO BANCARIAS	253	261	272	278	280	281	283	284	288	295	295	300	302	III. INSTIT. NO BANCARIAS
Empresas Financieras	19	19	19	19	19	18	19	18	18	19	18	19	19	Empresas Financieras
Cajas Municipales	234	242	253	259	261	263	264	266	270	276	276	282	283	Cajas Municipales
TOTAL	1702	1758	1937	1919	1779	1 789	1707	1711	1761	1649	1666	1668	1675	TOTAL
Moneda Nacional	1353	1396	1352	1346	1353	1 364	1318	1354	1335	1302	1304	1320	1327	Moneda Nacional
Moneda Extranjera	349	362	585	573	426	425	388	357	427	348	363	348	348	Moneda Extranjera

Fuente: SBS y AFP.

Elaboración: BCRP, Sucursal Arequipa. Departamento de Estudios Económicos.