

BANCO CENTRAL DE RESERVA DEL PERÚ

SUCURSAL AREQUIPA



MOQUEGUA: Síntesis de Actividad Económica

Mayo 2023¹

Departamento de Estudios Económicos

¹ En el presente informe participaron: Lizzie Jugo, Nilda Cabrera y Alberto Carrasco.



ÍNDICE

	<i>Página</i>
RESUMEN EJECUTIVO	3
I. ACTIVIDAD PRODUCTIVA	5
1. Actividad primaria	5
1.1 Sector agropecuario	5
1.2 Sector pesca.....	5
1.3 Sector minería	6
2. Otros indicadores sectoriales	7
2.1 Sector manufactura	9
II. CRÉDITO Y DEPÓSITOS.....	10
1. Créditos	10
2. Depósitos.....	11
III. EJECUCION DEL PRESUPUESTO DE GASTOS DEL GOBIERNO GENERAL.....	12
1. Ejecución del gasto corriente no financiero.....	12
IV. ANEXOS	16

RESUMEN EJECUTIVO

Principales hechos de importancia

- En mayo, los sectores primarios reportaron resultados mixtos en el período interanual. El sector **minería** registró un crecimiento de 154,3 por ciento, en tanto que, los sectores **agropecuario** y **pesca** reportaron una contracción de 17,0 por ciento y 55,1 por ciento, respectivamente.
- En cuanto a otros **indicadores de actividad económica**, la **inversión pública** reportó una caída de 25,0 por ciento en términos reales; el sector **manufactura** creció 23,3 por ciento. Por su parte, los **créditos** evidenciaron una expansión de 5,7 por ciento y los **depósitos** registraron una contracción de 4,4 por ciento frente a su comparativo interanual.

Actividad primaria

- El **sector agropecuario**, en mayo, registró una contracción de 17,0 por ciento en términos interanuales, como resultado del menor dinamismo registrado en el subsector agrícola (-21,9 por ciento), tanto de los productos orientados al mercado interno (-28,1 por ciento), como al mercado externo y la agroindustria (-12,4 por ciento). Entre los meses de enero y mayo, el sector acumuló una disminución de 9,2 por ciento, por el menor dinamismo reportado en el subsector agrícola (-11,3 por ciento).
- En mayo, el **sector pesca** reportó una disminución de 55,1 por ciento, como resultado de la menor extracción de anchoveta para consumo humano indirecto (-78,0 por ciento), en los principales puertos de la región. Entre enero y mayo, el sector se contrajo 47,5 por ciento, ante la menor captura de anchoveta para el consumo industrial (-73,4 por ciento) y la menor pesca de especies marinas para el consumo humano directo (-20,1 por ciento).
- El **sector minería**, en mayo, registró un fuerte crecimiento de 154,3 por ciento en el período interanual, ante los mayores volúmenes de producción de cobre (183,8 por ciento), molibdeno (77,1 por ciento), oro (6,3 por ciento) y plata (5,6 por ciento). Entre los meses de enero y mayo, la producción minera acumuló un incremento de 251,4 por ciento.

Otros indicadores de actividad económica

- En mayo, el **sector manufactura** registró un crecimiento de 23,3 por ciento en el período interanual, como resultado de la mayor producción de cobre blíster (59,5 por ciento), oro refinado (119,3 por ciento) y plata refinada (68,3 por ciento). En el período acumulado a mayo, el sector se expandió 13,2 por ciento respecto al similar período del año anterior, sustentado principalmente en la mayor fabricación de cobre blíster (28,5 por ciento).
- Al finalizar el mes de mayo, los **créditos** sumaron S/ 1 685 millones y registraron un crecimiento de 5,7 por ciento, por las mayores colocaciones del Banco de la Nación (26,0 por ciento), Banca múltiple (2,9 por ciento) e instituciones no bancarias (9,0 por ciento), principalmente por el resultado positivo de las Cajas Municipales (9,1 por ciento) y las Financieras (8,4 por ciento). Por su parte, los **depósitos** totalizaron S/ 1 649 millones y reportaron una caída de 4,4 por ciento, ante las menores operaciones de depósitos a la vista (-17,0 por ciento) y de ahorro (-19,4 por ciento).
- En el mes de mayo, la **inversión pública (formación bruta de capital)** sumó S/ 58,0 millones, reportando una contracción de 25,0 por ciento en términos reales frente a su comparativo interanual, como resultado de la menor ejecución del Gobierno nacional (-65,4 por ciento) y del Gobierno regional (-40,4 por ciento). Entre enero y mayo, la inversión pública (formación bruta de capital) acumuló un total de S/ 206 millones, lo que representó una contracción de 9,8 por ciento en términos reales, respecto a similar período del año anterior.

CUADRO N° 1
OTROS INDICADORES DE ACTIVIDAD ECONOMICA
 (Variación % respecto a similar mes del año anterior)

	Dic.22	Ene.23	Feb.23	Mar.23	Abr.23	May.23
Producción industrial 1/	↑ 56,2	↓ -3,0	↑ 1,4	↑ 10,9	↑ 43,1	↑ 23,3
Crédito total 2/	↑ 6,6	↑ 6,8	↑ 6,8	↑ 6,2	↑ 5,8	↑ 5,7
Depósitos 2/	↓ -9,1	↓ -4,1	↓ -3,3	↓ -10,5	↓ -1,4	↓ -4,4
Inversión Pública 1/	↑ 63,0	↓ -68,2	↑ 93,4	↓ -28,9	↓ -0,1	↓ -25,0

1/ En términos reales

2/ En términos nominales

Fuente: BCRP – Sucursal Arequipa, SBS, SUNAT, MTPE y MEF.

I. ACTIVIDAD PRODUCTIVA

1. Actividad primaria

1.1 Sector agropecuario

- En el mes de mayo, el **sector agropecuario** reportó una contracción de 17,0 por ciento en términos interanuales, como consecuencia de la menor producción en el subsector agrícola (-21,9 por ciento), ante la menor producción orientada al mercado interno (-28,1 por ciento) y al mercado externo y agroindustria (-12,4 por ciento). En contraste, se evidenció un mayor dinamismo del subsector pecuario (19,7 por ciento), lo que atenuó parcialmente el resultado final del sector. Entre enero y mayo, el sector acumuló una caída de 9,2 por ciento, explicada por la menor actividad agrícola (-11,3 por ciento).

CUADRO N° 2
MOQUEGUA: SECTOR AGROPECUARIO 1/
(Miles de toneladas)

Subsectores	Estructura Porcentual 2021 2/	Mayo			Enero-Mayo				
		2022	2023	Var.%	Contribución al crecimiento 3/	2022	2023	Var.%	Contribución al crecimiento 3/
SECTOR AGRÍCOLA	84,4			-21,9	-19,3	65,3	58,0	-11,3	-9,7
Orientada al mercado externo y agroindustria 2/	23,6			-12,4	-4,9	16,3	15,8	-3,2	-0,8
Arándano	2,7	0,0	0,0	-	-	0,0	0,0	-	-
Olivo	0,1	0,0	0,0	-67,4	-0,2	0,0	0,0	-67,4	0,0
Orégano	7,0	0,3	0,2	-21,2	-1,7	0,8	0,7	-15,7	-0,9
Palta	5,7	1,8	1,1	-37,3	-4,5	4,0	3,2	-20,1	-1,3
Vid	8,0	1,8	2,0	13,4	1,9	5,1	5,9	15,1	1,5
Orientada al mercado interno 2/	60,8			-28,1	-17,0			-14,0	-10,5
Alfalfa	57,3	60,3	46,4	-23,1	-9,2	322,4	277,7	-13,8	-6,9
Cebolla	0,5	0,1	0,1	-28,5	-0,1	2,4	2,3	-2,9	-0,1
Chirimoya	0,2	0,1	0,0	-87,9	-0,6	0,2	0,3	44,6	0,1
Frijol grano seco	0,0	0,0	0,0	-	-	0,0	0,0	-86,4	-0,1
Frijol vainita	0,0	0,0	0,0	25,5	0,0	0,1	0,1	-8,6	0,0
Haba grano seco	0,1	0,1	0,0	-77,9	-0,5	0,1	0,0	-75,7	-0,1
Maíz amiláceo	0,5	0,7	0,2	-71,0	-3,3	0,8	0,2	-69,1	-0,9
Maíz Chala	0,2	0,8	0,7	-8,3	0,0	5,2	4,8	-7,3	0,0
Maíz Choclo	0,2	0,1	0,1	-25,0	-0,1	0,6	0,9	42,2	0,2
Manzana	0,2	0,0	0,0	-9,5	0,0	0,5	0,6	24,3	0,1
Papa	1,9	0,5	0,7	26,9	0,4	6,8	5,1	-23,8	-1,0
Tuna	0,8	0,4	0,7	83,3	0,9	2,6	2,8	8,7	0,2
SECTOR PECUARIO	15,6			19,7	2,3			3,9	0,5
Carne de ave 4/	0,5	0,0	0,0	-4,6	0,0	0,1	0,1	-6,0	0,0
Carne de alpaca 4/	0,2	0,0	0,0	1,0	0,0	0,1	0,1	2,0	0,0
Carne de ovino 4/	0,1	0,0	0,0	2,6	0,0	0,0	0,0	1,6	0,0
Carne de porcino 4/	2,5	0,1	0,1	5,3	0,1	0,5	0,5	0,9	0,0
Carne de vacuno 4/	1,7	0,1	0,1	0,2	0,0	0,3	0,3	1,2	0,0
Fibra Alpaca	0,8	0,0	0,0	-	-	0,0	0,0	2,4	0,0
Huevos	0,7	0,0	0,0	-8,7	0,0	0,1	0,1	-6,7	0,0
Leche	9,1	1,5	1,5	-4,3	-0,3	7,5	7,4	-0,8	-0,1
SECTOR AGROPECUARIO	100,0			-17,0	-17,0			-9,2	-9,2

1/ Cifras preliminares.

2/ A precios de 2007.

3/ En base a la estructura de similar período de 2022.

4/ Peso neto.

Fuente: Ministerio de Desarrollo Agrario y Riego y Gerencia Regional de Agricultura y Riego – Moquegua.

Elaboración: BCRP - Sucursal Arequipa. Departamento de Estudios Económicos.

- La disminución en el **subsector agrícola**, fue consecuencia de la menor producción de cultivos con destino al al mercado interno (-28,1 por ciento) y al mercado externo y la agroindustria (-12,4 por ciento). En el primer caso, se evidenció una menor producción de alfalfa (-23,1 por ciento), cebolla (-28,5 por ciento), maíz amiláceo (-71,0 por ciento), entre otros cultivos. En el segundo caso, se registraron menores cosechas de palta (-37,3 por ciento), orégano (-21,2 por ciento) y olivo (-67,4 por ciento).
- Entre enero y mayo, la actividad agrícola acumuló una contracción de 11,3 por ciento respecto al resultado alcanzado en similar período del año anterior, principalmente por las menores cosechas con destino al mercado interno (-14,0 por ciento), donde se registró una



menor producción de alfalfa (-13,8 por ciento), papa (-23,8 por ciento) y maíz amiláceo (-69,1 por ciento), entre los principales. Asimismo, se reportaron menores cosechas de cultivos dirigidos al mercado externo y agroindustria (-3,2 por ciento), tales como el olivo (-67,4 por ciento), palta (-20,1 por ciento) y orégano (-15,7 por ciento)

- Por su parte, el **subsector pecuario** registró un crecimiento de 19,7 por ciento, como resultado de la mayor producción de carne de alpaca (1,0 por ciento), carne de porcino (5,3 por ciento), carne de vacuno (0,2 por ciento) y carne de ovino (2,6 por ciento). Entre los meses de enero y mayo, el subsector reportó una expansión de 3,9 por ciento, ante la mayor producción de carne de alpaca (2,0 por ciento), carne de ovino (1,6 por ciento), carne de porcino (0,9 por ciento), carne de vacuno (1,2 por ciento) y fibra de alpaca (2,4 por ciento).
- En cuanto al avance de **siembras de la campaña actual (2022/2023)**, al cierre del mes de mayo, se registraron 2 544,5 hectáreas instaladas, lo que representó una contracción de 4,2 por ciento respecto a las áreas sembradas en el mismo período de la **campaña anterior (2021/2022)**. Dicho resultado que fue explicado básicamente por las menores siembras de cultivos permanentes y semipermanentes (-22,8 por ciento), donde se registró una menor superficie sembrada de alfalfa (-57,7 por ciento) y palta (-52,4 por ciento). Asimismo, se registraron menores siembras de cultivos transitorios (-1,6 por ciento).

CUADRO N° 3
SUPERFICIE SEMBRADA 1/
(Hectáreas)

	Campaña agrícola 2/		Variación	
	2021/2022	2022/2023	Absoluta	Porcentual
Cultivos Transitorios	2 330	2 294	-37	-1,6
Arveja grano verde	41	28	-13	-31,7
Cebada	130	113	-17	-13,1
Cebolla	104	69	-35	-33,7
Frijol grano seco	6	11	5	83,3
Frijol vainita	79	67	-12	-15,2
Haba grano seco	111	147	36	32,0
Haba grano verde	59	52	-7	-11,9
Maiz amarillo duro	74	80	6	8,1
Maiz amiláceo	664	716	52	7,8
Maiz chala	114	102	-12	-10,5
Papa	590	633	43	7,3
Quinoa	34	41	7	20,6
Trigo	57	67	10	17,5
Otros	267	168	-99	-37,1
Cultivos Permanentes y Semipermanentes	325	251	-74	-22,8
Alfalfa	253	107	-146	-57,7
Olivo	0	0	-	-
Palta	21	10	-11	-52,4
Vid	0	4	4	-
Otros	51	130	79	154,9
Total	2655,0	2544,5	-111	-4,2

1/ Cifras preliminares.

2/ De agosto a mayo.

Fuente: Ministerio de Desarrollo Agrario y Riego del Perú- Moquegua.

Elaboración: BCRP - Sucursal Arequipa. Departamento de Estudios Económicos.

1.2 Sector pesca

- En mayo, el **sector pesca** reportó una contracción de 55,1 por ciento en el periodo interanual, debido al menor desembarque de anchoveta para el consumo humano indirecto (-78,0 por ciento), en los puertos de Ilo y Pacocha. En contraste, creció la extracción de especies marinas destinadas al consumo humano directo (51,9 por ciento), principalmente para el consumo en estado fresco (93,3 por ciento), de especies tales como el bonito, tiburón azul, jurel, pulpo, entre otras; así como para la elaboración de curado (8,9 por ciento).

- En el período acumulado a mayo, el **sector pesca** se contrajo 47,5 por ciento respecto a similar periodo del año anterior, ante la menor captura de especies marinas orientadas al consumo humano directo (-20,1 por ciento), en las líneas de enlatado (-2,0 por ciento), curado (-55,6 por ciento) y fresco (-33,2 por ciento), de especies tales como tiburón azul, caballa, bonito, pulpo, entre otras. Asimismo, se reportó una menor extracción de anchoveta para el consumo humano indirecto (-73,4 por ciento).

**CUADRO N° 4
SECTOR PESCA 1/**

	Mayo			Enero - Mayo		
	2022	2023	Var. %	2022	2023	Var. %
Consumo Humano Directo	993	1 508	51,9	13 988	11 171	-20,1
Fresco	762	1 473	93,3	11 255	7 518	-33,2
Congelado	229	16	-93,0	723	1 688	133,4
Enlatado	0	17	-	2 003	1 963	-2,0
Curado	2	3	8,9	6	3	-55,6
Consumo Humano Indirecto	26 540	5 829	-78,0	86 972	23 097	-73,4
SECTOR PESCA 2/			-55,1			-47,5

1/ Cifras preliminares.

2/ A precios de 2007.

Fuente: Ministerio de la Producción – PRODUCE y Gerencia regional de la Producción Moquegua.

Elaboración: BCRP - Sucursal Arequipa. Departamento de Estudios Económicos.

- En mayo, el **precio promedio internacional de la harina de pescado** registró US\$ 2 000 por tonelada, lo que significó un crecimiento de 13,4 por ciento en el periodo interanual y un incremento de 8,2 por ciento en el periodo mensual.

**GRÁFICO N° 1
COTIZACIÓN INTERNACIONAL DE HARINA DE PESCADO
(Hamburgo - US\$/TM)**

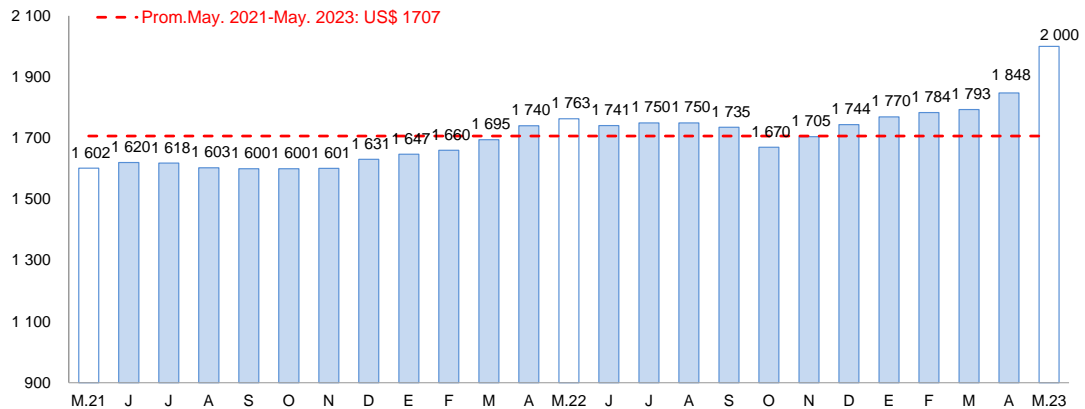

Fuente: Reuters y Bloomberg.

Elaboración: BCRP – Sucursal Arequipa. Departamento de Estudios Económicos.

1.3 Sector minería

- En el mes de mayo, la **actividad minera** se expandió 154,3 por ciento respecto a su comparativo interanual, principalmente por la mayor producción de cobre (183,8 por ciento) y molibdeno (77,1 por ciento), reportadas por las empresas mineras Southern Perú Copper Corporation (SPCC) y Anglo American Quellaveco S.A.; y, en menor medida, por la mayor extracción de oro (6,3 por ciento) y plata (5,6 por ciento). A nivel de regiones, Moquegua ocupó el segundo lugar en la extracción de cobre y molibdeno, con una participación del 17,2 y 23,3 por ciento, respectivamente.

- Entre enero y mayo, la producción minera registró un importante crecimiento de 251,4 por ciento respecto al mismo período del año anterior, debido a una mayor producción de cobre (306,0 por ciento), molibdeno (88,6 por ciento), oro (58,1 por ciento) y plata (45,4 por ciento). A nivel de regiones, Moquegua ocupó el segundo lugar en la producción de cobre explicando el 16,1 por ciento del total nacional; en tanto que, se posicionó tercero en la producción de molibdeno, al contribuir con el 15,8 por ciento del total.

**CUADRO N° 5
SECTOR MINERÍA 1/**

Unidades recuperables

(Variación % real respecto a similar periodo del año anterior)

Mineral	Estructura Porcentual 2021 2/	Mayo				Enero - Mayo			
		2022	2023	Var. %	Contribución al crecimiento 3/	2022	2023	Var. %	Contribución al crecimiento 3/
Cobre (TMF)	76,4	13 252	37 605	183,8	136,3	39416,5	160 044	306,0	231,0
Oro (KGF)	0,3	11	12	6,3	0,0	31,3	50	58,1	0,1
Plata (KGF)	2,7	6 381	6 736	5,6	0,1	20674,6	30 052	45,4	1,3
Molibdeno (TMF)	20,7	387	685	77,1	17,8	1055,3	1 991	88,6	19,1
SECTOR MINERÍA 2/	100,0			154,3	154,3			251,4	251,4

1/ Cifras preliminares.

2/ A precios de 2007.

3/ En base a la estructura de similar periodo de 2022.

Fuente: Ministerio de Energía y Minas.

Elaboración: BCRP - Sucursal Arequipa. Departamento de Estudios Económicos.

- Entre enero y mayo, la inversión minera de la región sumó US\$ 245,2 millones lo que se tradujo en una contracción de 57,8 por ciento con respecto al mismo periodo del año anterior, empero, registró una participación de 16,2 por ciento, liderando las inversiones mineras a nivel nacional. Este resultado obedeció a las menores inversiones realizadas por la empresa minera Anglo American Quellaveco S.A. que sumó US\$ 151,7 millones, evidenciando un retroceso de 70,8 por ciento, principalmente en los rubros planta beneficio (-68,9 por ciento), infraestructura (-66,1 por ciento) y equipamiento minero (-61,9 por ciento).

**GRÁFICO N° 2
VARIACIÓN DE LA PRODUCCIÓN MINERA**
(Variación % real respecto a similar mes del año anterior)

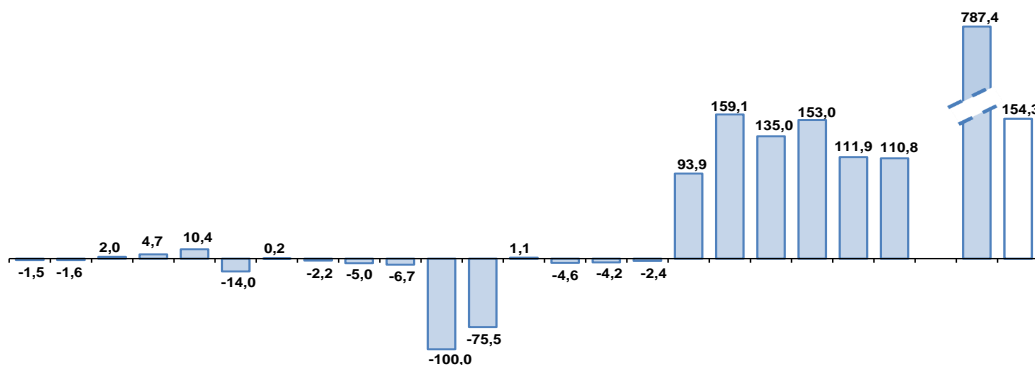

Fuente: Ministerio de Energía y Minas.

Elaboración: BCRP, Sucursal Arequipa, Departamento de Estudios Económicos.

- La **cotización internacional de los principales metales**, en el mes de mayo, reportó resultados negativos en el periodo intermensual. El precio promedio del cobre (US\$/TM 8 253) se contrajo 6,4 por ciento por la menor demanda del metal debido a la desaceleración de la industria China pese al levantamiento de restricciones por el COVID-19. El precio del oro (US\$/oz.tr. 1 991) retrocedió ligeramente 0,5 por ciento, debido a la fortaleza del dólar por los incrementos de la tasa de referencia de la FED, en medio de conversaciones para elevar el límite de deuda federal en Estados Unidos de América. Por su parte, el precio promedio de la plata (US\$/oz.tr. 24), plomo (¢US\$/lb. 95) y zinc (¢US\$/lb. 113) registraron caídas de equivalentes a 3,1, 2,6 y 10,4 por ciento, respectivamente.

2. Otros indicadores sectoriales

2.1 Sector manufactura

- En el mes de mayo, la actividad manufactura creció 23,3 por ciento, ante la mayor producción de cobre blíster (59,5 por ciento), plata refinada (68,3 por ciento) y oro refinado (119,3 por ciento). En contraste, disminuyó la producción de cátodos de cobre (-2,3 por ciento), conserva y congelado pescado (-93,4 por ciento), la elaboración de harina y aceite de pescado (-78,8 por ciento), debido a la menor extracción de anchoveta en los principales puertos de la región.

CUADRO N° 6
SECTOR MANUFACTURA 1/ 2/
(Variación % real respecto a similar periodo del año anterior)

Ramaz de actividad	Estructura porcentual 2021 2/	Mayo		Enero - Mayo	
		Var.%	Contribución 3/	Var.%	Contribución 3/
MANUFACTURA PRIMARIA					
Conservas y congelado pescado	0,1	-93,4	-0,1	-9,7	0,0
Harina y aceite de pescado	0,9	-78,8	-1,6	-81,2	-1,0
Cobre blíster	53,3	59,5	25,7	28,5	14,0
Cátodos de cobre	44,4	-2,3	-1,3	0,1	0,0
Oro refinado	0,0	119,3	0,0	136,4	0,0
Plata refinada	1,3	68,3	0,5	8,7	0,1
SECTOR MANUFACTURA	100,0	23,3	23,3	13,2	13,2

1/ Cifras preliminares.

2/ A precios de 2007.

3/ En base a la estructura de similar período de 2022.

Fuente: Ministerios de la Producción y de Energía y Minas

Elaboración: BCRP, Sucursal Arequipa. Departamento de Estudios Económicos.

- Entre enero y mayo, el sector registró un crecimiento de 13,2 por ciento en comparación con el mismo período del año anterior, debido a la mayor actividad registrada en la producción de cobre blíster (28,5 por ciento), oro refinado (136,4 por ciento), plata refinada (8,7 por ciento) y cátodos de cobre (0,1 por ciento). En contraste, disminuyó la producción de harina y aceite de pescado (-81,2 por ciento) y conservas y congelado de pescado (-9,7 por ciento), lo que contrarrestó parcialmente el resultado final del sector.

GRÁFICO N° 3
VARIACIÓN DE LA MANUFACTURA PRIMARIA
(Variación % real respecto a similar mes del año anterior)

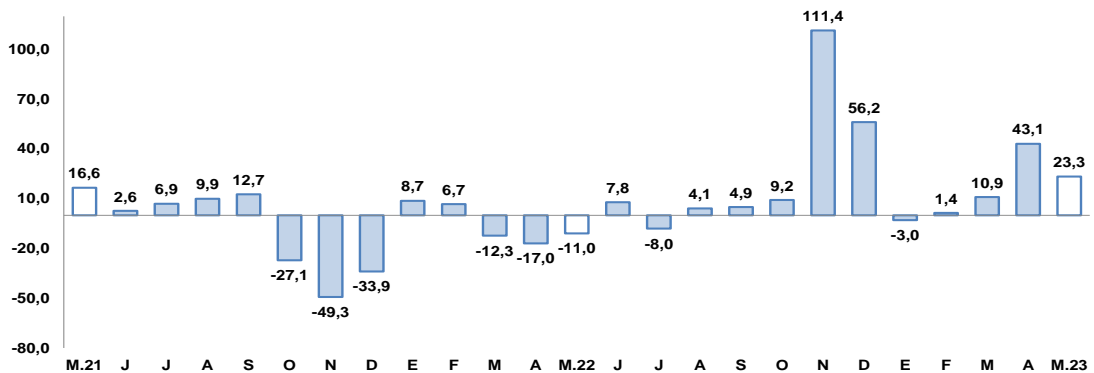

Fuente: Empresas Industriales.

Elaboración: BCRP, Sucursal Arequipa, Departamento de Estudios Económicos

II. CRÉDITO Y DEPÓSITOS

1. Créditos

- Al finalizar el mes de mayo, **los créditos** en la región reportaron un saldo de S/ 1 685 millones, lo que representó un incremento de 5,7 por ciento respecto al período comparativo interanual. A nivel de instituciones, la Banca Múltiple concentró el 60,1 por ciento del total de las colocaciones y reportó una expansión de 2,9 por ciento; las Instituciones no bancarias representaron el 36,6 por ciento del total de operaciones y registraron un crecimiento de 9,0 por ciento, ante el mayor dinamismo de las Financieras (8,4 por ciento) y las Cajas Municipales (9,1 por ciento). Finalmente, el Banco de la Nación alcanzó una participación de 3,3 por ciento de las colocaciones, y sus saldos crecieron en 26,0 por ciento.

CUADRO N° 7
CREDITO DIRECTO
(Saldos en millones de soles)

	Estructura %	Mayo		Var.% Nominal
	May - 23	2022	2023	May -23 / May -22
Banco de la Nación 1/	3,3	44	55	26,0
Agrobanco 2/	0,0	0	0	-
Banca múltiple	60,1	984	1 013	2,9
Instituciones no bancarias	36,6	567	617	9,0
Financieras	6,4	100	108	8,4
Cajas Municipales	30,2	467	509	9,1
Cajas Rurales	0,0	0	0	-
Edpymes	0,0	0	0	-
Arrendamiento Financiero	0,0	0	0	-
TOTAL	100,0	1 594	1 685	5,7
Empresas	67,1	1 125	1 131	0,5
Personas	32,9	469	554	18,2
Consumo	25,2	336	424	26,1
Hipotecario	7,7	132	130	-1,8
MIN	87,9	1 390	1 482	6,6
ME	12,1	204	204	-0,1
ME (Millo.US\$)		55	55	0,5

1/ Considera sólo los créditos de consumo e hipotecario.

2/ No considera los créditos a las demás empresas del sistema financiero.

Fuente: SBS y AFP.

Elaboración: BCRP, Sucursal Arequipa. Departamento de Estudios Económicos.

GRAFICO N° 4
VARIACIÓN DE LOS CRÉDITOS
(Variación % respecto a similar mes del año anterior)



Fuente: Superintendencia de Banca, Seguros y AFP.

Elaboración: BCRP, Sucursal Arequipa, Departamento de Estudios Económicos.

- Según el **tipo de moneda**, las colocaciones en soles representaron el 87,9 por ciento del total y reportaron un crecimiento de 6,6 por ciento frente a su comparativo interanual; en tanto que, los créditos en moneda extranjera registraron una caída de 0,1 por ciento. De esta manera, el **coeficiente de dolarización** alcanzó a 12,1 por ciento, situándose en 0,7 puntos porcentuales por debajo del nivel reportado en similar periodo del año anterior.
- Respecto al **tipo de crédito**, las operaciones orientadas al sector empresarial representaron el 67,1 por ciento del total y evidenciaron una expansión de 0,5 por ciento; mientras que, los créditos personales concentraron el 32,9 por ciento restante y reportaron un crecimiento de 18,2 por ciento, resultado explicado por los mayores préstamos de consumo (26,1 por ciento).
- La tasa de **morosidad**, en el mes de abril, alcanzó a 3,9 por ciento, situándose en 0,8 puntos porcentuales por encima del nivel alcanzado en similar periodo del año anterior. De esta manera, las mayores tasas de morosidad correspondieron a las Financieras (5,7 por ciento) y Cajas Municipales (4,8 por ciento). De otra parte, las menores tasas de morosidad se registraron en la Banca múltiple (3,3 por ciento) y el Banco de la Nación (2,3 por ciento).

GRAFICO N° 5
TASA DE MOROSIDAD 1/2/
(Porcentaje)

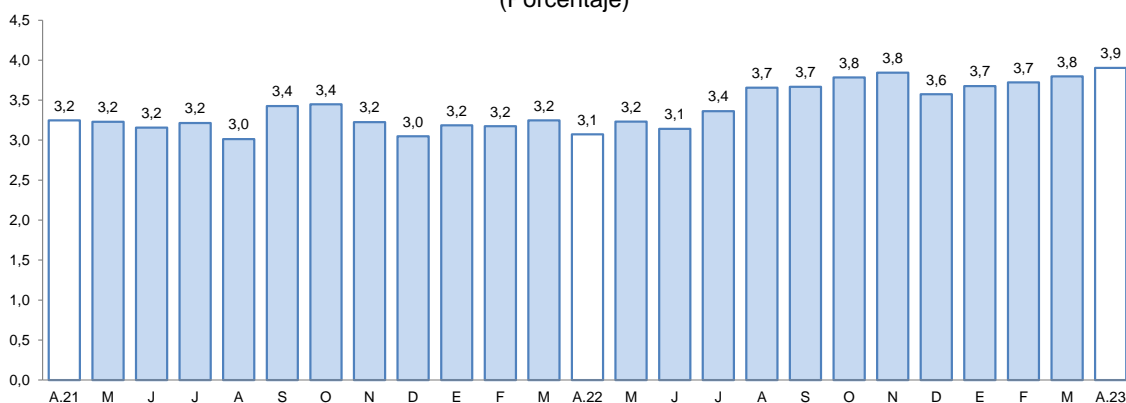

1/ Preliminar.

2/ Morosidad = (créditos vencidos + créditos en cobranza judicial) / colocaciones brutas.

Elaboración: BCRP, Sucursal Arequipa, Departamento de Estudios Económicos.

2. Depósitos

- En el mes de mayo, los saldos de **depósitos** en la región alcanzaron a S/ 1 649 millones, lo que significó una contracción de 4,4 por ciento frente al período comparativo interanual. Según el tipo de instituciones, las operaciones de la Banca Múltiple agruparon el 68,7 por ciento del total y registraron una caída de 9,2 por ciento; las Instituciones no bancarias, acumularon el 17,9 por ciento de las captaciones y reportaron un crecimiento de 17,6 por ciento; mientras que, el Banco de la Nación alcanzó una participación de 13,5 por ciento, registrando un menor dinamismo en sus operaciones, equivalente a 1,9 por ciento.
- De acuerdo con el **tipo de moneda**, el 78,9 por ciento del total de depósitos se realizaron en moneda nacional, reportando una caída de 4,8 por ciento; en tanto que, las operaciones en moneda extranjera evidenciaron una contracción de 2,8 por ciento en términos interanuales. De esta manera, el **coeficiente de dolarización** alcanzó a 21,1 por ciento, situándose en 0,3 puntos porcentuales por encima del valor registrado en similar periodo del año anterior.
- Según la **modalidad de captación**, el 53,0 por ciento del total de operaciones correspondieron a depósitos de ahorro, los que mostraron una caída en sus saldos de 19,4 por ciento frente a su comparativo interanual; seguidos por los depósitos a plazo, que participaron del 33,0 por ciento de las captaciones, reportando un crecimiento de 50,3 por ciento; y, por último, se ubicaron los depósitos a la vista, que canalizaron el 14,0 por ciento restante del total de las operaciones y reportaron una caída de 17,0 por ciento.

**CUADRO N° 8
DEPÓSITOS**

(SalDOS en millones de soles)

	Estructura %		Mayo		Var.% Nominal
	May - 23	2022	2023		May -23 / May -22
Banco de la Nación	13,5	227	222		-1,9
Banca Múltiple	68,7	1 248	1 133		-9,2
Instituciones No Bancarias	17,9	251	295		17,6
Financieras	1,1	23	19		-19,4
Cajas Municipales	16,7	227	276		21,3
Cajas Rurales	0,0	0	0		-
TOTAL	100,0	1 725	1 649		-4,4
Vista	14,0	278	231		-17,0
Ahorro	53,0	1 085	875		-19,4
A plazo	33,0	362	544		50,3
MN	78,9	1 367	1 302		-4,8
ME	21,1	358	348		-2,8
ME (Mill. US\$)		97	95		-2,2

Fuente: SBS y AFP

Elaboración: BCRP, Sucursal Arequipa. Departamento de Estudios Económicos.

**GRÁFICO N° 6
VARIACION DE LOS DEPÓSITOS**

(Variación % respecto a similar mes del año anterior)

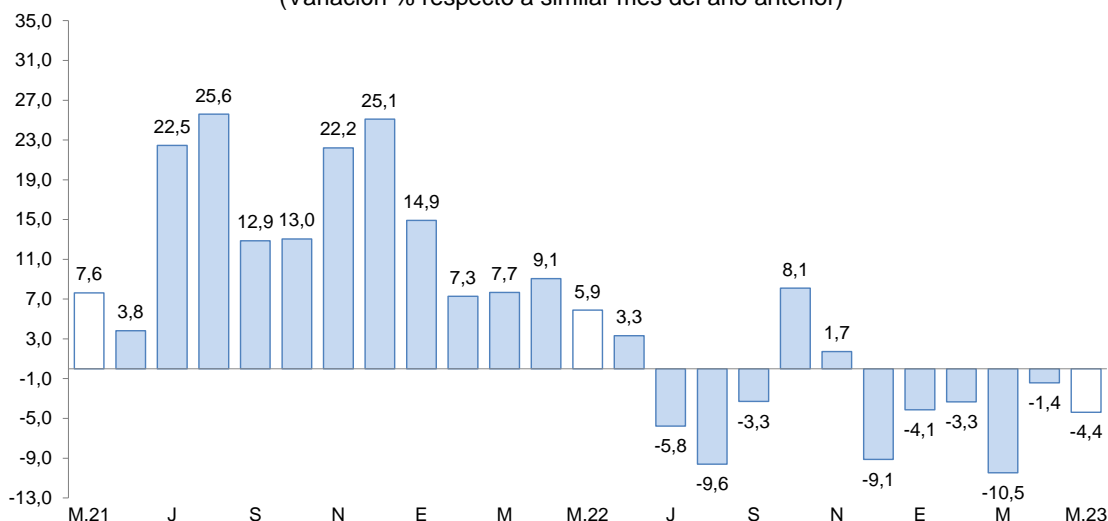

Fuente: Superintendencia de Banca, Seguros y AFP.

Elaboración: BCRP, Sucursal Arequipa, Departamento de Estudios Económicos.

- El ratio **colocaciones/depósitos**, en el mes de mayo, fue de 1,02, cifra mayor al valor registrado en el mismo período del año anterior (0,92).

III. EJECUCION DEL PRESUPUESTO DE GASTOS DEL GOBIERNO GENERAL

1. Ejecución del gasto corriente no financiero

- En el mes de mayo, el **gasto corriente** recaudó un total de S/ 81 millones, reportando una caída en términos reales de 1,7 por ciento respecto al período comparativo interanual, como resultado de la menor ejecución reportada por el Gobierno nacional (-8,4 por ciento) y del Gobierno regional (-1,7 por ciento). De otro lado, se registró una mayor ejecución de los Gobiernos locales (8,6 por ciento), lo que atenuó parcialmente el resultado final.

- Entre enero y mayo, el **gasto corriente** sumó a S/ 367 millones, lo que representó una caída de 2,4 por ciento en términos reales, ante la menor ejecución del Gobierno regional (-0,5 por ciento) y los Gobierno locales (-11,7 por ciento). De otro lado, se reportó una mayor ejecución del gasto en el Gobierno nacional (0,5 por ciento), lo que contrarrestó parcialmente el resultado final del sector.

CUADRO Nº 9
MOQUEGUA: EJECUCION DEL GASTO CORRIENTE NO FINANCIERO 1/2
(Millones de soles)

	Mayo			Enero - Mayo		
	2022	2023	Var.% real	2022	2023	Var.% real
I. GASTOS CORRIENTES	76	81	-1,7	347	367	-2,4
Gobierno nacional	25	25	-8,4	115	126	0,5
Gobierno regional	34	36	-1,7	162	174	-0,5
Gobiernos locales	17	19	8,6	70	67	-11,7
Remuneraciones	33	35	0,2	156	173	2,5
Gobierno nacional	10	9	-10,9	43	42	-9,8
Gobierno regional	20	23	5,7	98	115	8,1
Gobiernos locales	3	3	-0,4	15	17	1,3
Bienes y Servicios	33	36	-0,8	141	138	-10,2
Gobierno nacional	8	9	4,7	33	37	2,6
Gobierno regional	13	12	-10,0	56	53	-12,9
Gobiernos locales	13	15	4,8	52	48	-15,3
Transferencias 1/	10	10	-10,8	50	56	4,0
Gobierno nacional	8	7	-18,0	39	46	10,0
Gobierno regional	2	1	-28,4	8	7	-19,3
Gobiernos locales	0	1	230,7	3	3	-13,9
II. FORMACIÓN BRUTA DE CAPITAL	71	58	-25,0	212	206	-9,8
Gobierno nacional	14	5	-65,4	35	27	-27,9
Gobierno regional	23	15	-40,4	61	67	2,1
Gobiernos locales	35	38	0,6	116	112	-10,4
III OTROS GASTOS DE CAPITAL 2/	0	5	-	1	5	293,2
GASTO NO FINANCIERO TOTAL (I+II+III)	147	143	-10,0	560	579	-4,5
Gobierno nacional	39	35	-17,4	151	158	-2,9
Gobierno regional	57	51	-17,2	222	241	0,2
Gobiernos locales	52	58	3,4	187	180	-11,4

1/ Información actualizada al 31 de mayo de 2023.

2/ Comprende el gasto en remuneraciones, bienes y servicios y pensiones.

Fuente: MEF.

Elaboración: BCRP, Sucursal Arequipa. Departamento de Estudios Económicos.

- En el mes de mayo, la **inversión pública (formación bruta de capital)** recaudó S/ 58 millones, lo que representó una caída de 25,0 por ciento en términos reales frente a su comparativo interanual, como resultado de la menor ejecución del Gobierno nacional (-65,4 por ciento) y del Gobierno regional (-40,4 por ciento). En contraste, se registró una mayor ejecución de los Gobiernos locales (0,6 por ciento).
- En los cinco primeros meses del año, **la inversión pública** (formación bruta de capital) acumuló un total de S/ 206 millones, lo que representó una contracción de 9,8 por ciento en términos reales, explicada por el menor nivel de ejecución del Gobierno nacional (-27,9 por ciento) y los Gobiernos locales (-10,4 por ciento). Sin embargo, se reportó una mayor ejecución del Gobierno regional (2,1 por ciento), contrarrestando parcialmente el resultado final.

- De esta manera, el **avance de la inversión pública**, al cierre de mayo, fue de 18,1 por ciento del PIM, como resultado del avance en la ejecución de 23,0 por ciento de los Gobiernos locales, el avance de 24,9 por ciento del Gobierno regional, y del avance en la ejecución del Gobierno nacional que alcanzó a 7,1 por ciento.

GRAFICO N° 7
MOQUEGUA: VARIACION DE LA INVERSION PÚBLICA
(Variación % real)

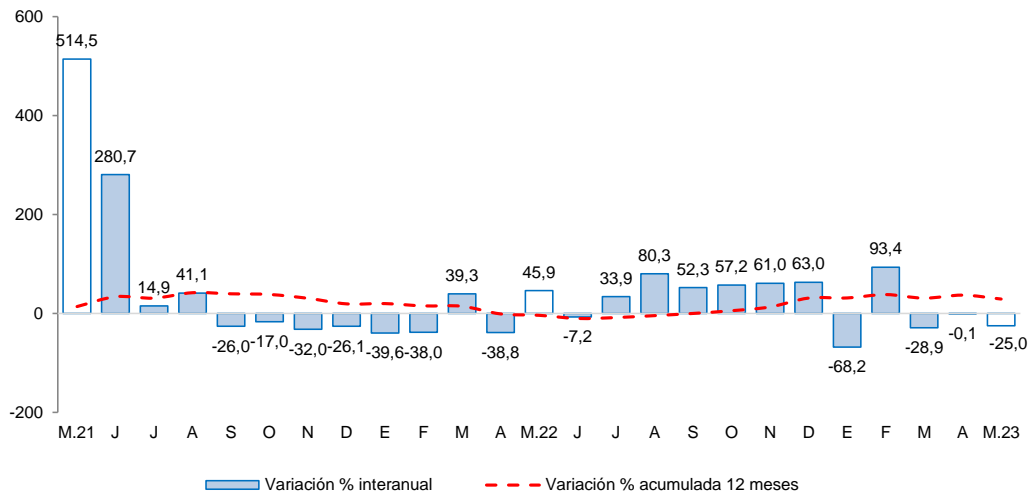

Fuente: MEF.

Elaboración: BCRP, Sucursal Arequipa, Departamento de Estudios Económicos.

- Los principales proyectos que se ejecutaron en los tres niveles de gobierno, en el mes de mayo, fueron:

Por el Gobierno nacional:

- Mejoramiento y recuperación del Camino Vecinal MO-590: EMP. PE-36-A. – EMP.MO-602, distrito de Samegua, provincia de Mariscal Nieto, departamento de Moquegua; con un monto de inversión de S/ 2,0 millones.
- Mejoramiento y ampliación de los servicios básicos de agua potable, alcantarillado y energía eléctrica de la filial Ilo de la Universidad Nacional de Moquegua, distrito de Pacocha, provincia de Ilo, departamento de Moquegua; con S/ 601,9 mil.
- Mejoramiento de los servicios de consulta y lectura de la Biblioteca Central de la Universidad Nacional de Moquegua - sede Mariscal Nieto, distrito de Moquegua, provincia de Mariscal Nieto, departamento de Moquegua; con un monto de inversión de S/ 481,1 mil.
- Adquisición de cámaras de seguridad, set de muebles, kits de instalación o modificación de equipos de telecomunicaciones, ingeniería de superficie para equipos de comunicaciones y transformadores de suministro de potencia; en la Universidad Nacional de Moquegua en la localidad Moquegua, distrito de Moquegua, provincia Mariscal Nieto, departamento Moquegua; con una inversión de S/ 278,1 mil.
- Renovación de obras exteriores en la Corte Superior de Justicia de Moquegua, distrito de Moquegua, provincia Mariscal Nieto, departamento Moquegua; por S/ 219,8 mil.

Por el Gobierno regional:

- Operación y mantenimiento - Pasto Grande; con un monto de S/ 1,4 millones.

- Mejoramiento de los servicios de salud del centro de salud de Samegua Nivel I-3, distrito Madre de Samegua, provincia de Mariscal Nieto, departamento de Moquegua; con una inversión de S/ 973,5 mil.
- Instalación del servicio educativo modelo del nivel primaria y secundaria en el Asentamiento Humano Vista al Mar MZ. C del Centro Poblado Pampa Inalámbrica, distrito de Ilo, provincia de Ilo, departamento Moquegua; por S/ 720,6 mil.
- Estudios de pre inversión; por S/ 631,5 mil.
- Mejoramiento de las capacidades informáticas y tecnológicas de los estudiantes de educación primaria y secundaria en las instituciones educativas públicas de la región Moquegua; por S/ 585,0 mil.

Por los **Gobiernos locales:**

- Mejoramiento de la Carretera Vecinal Ruta MO-518 tramo Centro Poblado Los Ángeles - Centro Poblado Yacango, provincia de Mariscal Nieto, departamento de Moquegua; por un total de S/ 2,7 millones.
- Construcción de losas deportivas; con un monto de S/ 2,2 millones.
- Construcción de vías urbanas; con un monto de S/ 1,7 millones.
- Mejoramiento de vías urbanas; por S/ 1,5 millones.
- Creación del servicio deportivo y recreativo entre PROMUVI V y PROMUVI VI de la Pampa Inalámbrica, distrito de Ilo, provincia de Ilo, departamento de Moquegua; con un monto de inversión de S/ 1,3 millones.

IV. ANEXOS

ANEXO 1

MOQUEGUA: PRODUCCION AGROPECUARIA 1/ (Toneladas métricas)														
PRODUCTOS	2022								2023					PRODUCTOS
	MAY	JUN	JUL	AGO	SET	OCT	NOV	DIC	ENE	FEB	MAR	ABR	MAY	
AGRICOLA	60328	59154	63851	59445	54470	58061	56717	57430	60430	63725	54837	52310	46415	AGRICOLA
Alfalfa	128	155	59	96	35	33	32	33	320	0	1667	268	92	Alfalfa
Cebolla	99	45	31	0	0	0	0	0	0	7	236	6	12	Chirimoya
Chirimoya	99	45	31	0	0	0	0	0	0	0	23	0	0	Damasco
Damasco	0	0	0	0	0	0	0	37	0	0	3	0	0	Frijo grano seco
Frijo grano seco	95	0	2	9	8	8	0	0	0	0	0	7	21	Haba grano seco
Haba grano seco	689	60	5	0	0	0	0	7	8	0	0	32	200	Maíz Amiláceo
Maíz Amiláceo	816	884	748	136	0	68	408	672	1413	984	952	727	748	Maíz Chala
Maíz Chala	100	68	104	0	0	0	117	190	331	180	178	102	75	Maíz Cholo
Maíz Cholo	14	0	0	0	0	0	0	0	97	133	99	295	13	Manzana
Manzana	21	25	390	228	21	0	0	0	0	0	0	0	7	Olivo
Olivo	272	55	46	33	66	268	281	178	0	0	120	355	215	Orégano
Orégano	1804	1710	1073	813	673	60	249	564	12	121	520	1432	1131	Palto
Palto	541	148	0	27	0	28	83	81	284	270	1298	2608	687	Papa
Papa	391	245	153	69	172	189	206	222	474	534	439	677	717	Tuna
Tuna	1793	1387	29	0	0	0	0	0	60	519	738	2529	2033	Vid
Vid														
Otros Agrícolas														Otros Agrícolas
Aji paprika	0	0	0	0	0	0	0	0	0	0	0	0	0	Aji paprika
Haba grano verde	89	0	0	0	0	0	0	6	29	22	9	56	10	Haba grano verde
Lucuma	0	0	0	0	0	0	0	0	5	13	10	5	0	Lucuma
Maíz amarillo duro	12	21	6	0	0	0	0	33	60	42	42	18	12	Maíz amarillo duro
Maíz morado	21	7	0	0	0	0	0	35	102	51	22	0	35	Maíz morado
Melocoton	0	0	0	0	0	0	0	0	14	55	23	13	9	Melocoton
Quinua	33	4	0	0	0	0	0	0	0	0	0	0	41	Quinua
Sanda	0	0	0	0	125	125	250	375	50	0	0	0	0	Sanda
Tomate	29	32	0	31	0	0	0	32	62	59	67	0	0	Tomate
Zapallo	0	0	0	0	140	343	1130	39	0	0	175	95	0	Zapallo
PECUARIO														PECUARIO
Carne de ave	11	11	23	24	14	17	21	15	13	14	12	13	11	Carne de ave
Carne de alpaca	11	10	11	11	13	13	11	15	9	11	10	10	11	Carne de alpaca
Carne de ovino	5	6	6	6	7	7	6	6	7	6	6	4	6	Carne de ovino
Carne de porcino	113	105	111	96	85	102	108	137	110	81	118	97	119	Carne de porcino
Carne de vacuno	52	57	54	58	68	68	69	80	65	49	52	51	52	Carne de vacuno
Huevo	29	24	25	26	29	34	28	25	27	24	29	25	26	Huevo
Leche	1530	1464	1499	1502	1458	1530	1475	1546	1536	1400	1529	1483	1465	Leche
Otros Pecuarios														Otros Pecuarios
Carne de llama	4	5	5	5	5	6	6	7	5	5	5	5	4	Carne de llama
Carne de caprino	1	1	1	1	1	1	1	1	1	1	1	1	1	Carne de caprino
Lana	0	0	0	0	1	1	1	0	0	0	0	0	0	Lana
Fibra de alpaca	0	0	0	0	3	1	25	18	3	0	2	3	0	Fibra de alpaca
Fibra de llama	0	0	0	0	0	1	3	3	0	0	0	0	0	Fibra de llama

1/ Cifras preliminares.

2/ Peso neto.

Fuente: Ministerio de Agricultura y Gerencia Regional de Agricultura y Riego - Moquegua.

Elaboracion: BCRP - Sucursal Arequipa. Departamento de Estudios Economicos.



ANEXO 2

**MOQUEGUA: EXTRACCIÓN DE ESPECIES HIDROBIOLÓGICAS 1/
(Toneladas métricas)**

ESPECIES	2022								2023					ESPECIES
	MAY	JUN	JUL	AGO	SET	OCT	NOV	DIC	ENE	FEB	MAR	ABR	MAY	
CHD 2/	993	2 126	943	749	596	9 041	6 437	3778	2 411	1 948	1 582	3 723	1 508	CHD 2/
1. Fresco	762	1 384	906	733	590	6 325	4 752	1690	1 196	890	1 346	2 613	1 473	1. Fresco
2. Congelado	229	723	29	10	0	187	635	1315	1 149	241	122	160	16	2. Congelado
3. Enlatado	0	16	4	4	3	2 527	1 048	773	67	816	114	949	17	3. Enlatado
4. Curado	2	3	4	2	3	3	2	0	0	0	0	0	3	4. Curado
CHI 3/	26 540	24 388	18 944	12 008	231	0	0	0	7 263	3 561	0	6 444	5 829	CHI 3/

1/ Cifras preliminares

2/ Consumo Humano Directo

3/ Consumo Humano Indirecto

Fuente: Ministerio de la Producción - PRODUCE.

Elaboración: BCRP - Sucursal Arequipa. Departamento de Estudios Económicos.

ANEXO 3

MOQUEGUA: PRODUCCIÓN MINERA 1/
(unidades recuperables)

PRODUCTOS	2022								2023					PRODUCTOS
	MAY	JUN	JUL	AGO	SET	OCT	NOV	DIC	ENE	FEB	MAR	ABR	MAY	
MINERÍA METÁLICA														MINERÍA METÁLICA
Cobre (TMF)	13 252	12 649	13 070	12 929	32 321	35 903	37 492	41 803	30 012	26 484	33 100	32 844	37 605	Cobre (TMF)
Oro (KGF)	11	11	14	10	11	12	12	12	10	8	11	9	12	Oro (KGF)
Plata (KGF)	6 381	7 135	6 020	6 644	6 588	6 979	7 034	6 535	5 565	5 327	6 487	5 937	6 736	Plata (KGF)
Molibdeno (TMF)	387	284	320	368	341	401	345	366	362	259	378	307	685	Molibdeno (TMF)

1/ Cifras preliminares

Fuente: Ministerio de Energía y Minas.

Elaboración: BCRP - Sucursal Arequipa. Departamento de Estudios Económicos.



ANEXO 4

**MOQUEGUA: ÍNDICE DE PRODUCCIÓN MANUFACTURERA 1/
(Base 2007=100,0)**

DESCRIPCIÓN	2022								2023					DESCRIPCIÓN
	MAY	JUN	JUL	AGO	SET	OCT	NOV	DIC	ENE	FEB	MAR	ABR	MAY	
MANUFACTURA PRIMARIA	128,5	136,7	145,7	149,8	156,4	154,0	149,9	155,6	149,8	145,6	156,3	152,8	158,4	MANUFACTURA PRIMARIA
Conservas y Congelado de Pescado	181,9	414,8	3,3	5,2	0,4	125,0	260,1	369,5	380,9	82,7	109,5	96,8	12,0	Conservas y Congelado de Pescado
Harina y Aceite de Pescado	67,7	65,1	47,8	29,5	0,5	0,0	0,0	0,0	16,9	8,8	0,0	0,0	14,3	Harina y Aceite de Pescado
Cobre Blister	101,7	132,4	137,8	146,0	162,0	152,5	150,5	154,0	148,6	153,6	159,4	156,7	162,3	Cobre Blister
Cátodos de Cobre	172,0	149,2	166,8	167,4	164,3	171,3	163,6	172,4	164,3	148,0	167,6	164,0	168,0	Cátodos de Cobre
Oro Refinado	28,5	46,5	59,4	61,3	93,8	94,1	69,3	145,1	123,4	102,8	81,8	63,1	62,4	Oro Refinado
Plata Refinada	87,1	141,6	130,7	137,9	159,7	153,9	151,0	167,0	143,7	152,5	159,7	101,6	146,6	Plata Refinada

1/ Cifras preliminares

Fuente: Empresas Industriales

Elaborado: BCRP, Sucursal Arequipa. Departamento de Estudios Económicos.

ANEXO 5

MOQUEGUA: IMPORTACIONES POR EL PUERTO DE ILO 1/
(Valor FOB - Millones de US\$)

DESCRIPCIÓN	2022								2023					DESCRIPCIÓN
	MAY	JUN	JUL	AGO	SET	OCT	NOV	DIC	ENE	FEB	MAR	ABR	MAY	
I. BIENES DE CONSUMO	0,1	0,1	0,2	0,1	0,1	0,0	0,0	0,1	0,0	0,2	0,0	0,0	0,1	I. BIENES DE CONSUMO
Bienes de Consumo no Duradero	0,1	0,0	0,1	0,0	0,0	0,0	0,0	0,0	0,0	0,2	0,0	0,0	0,0	Bienes de Consumo no Duradero
Bienes de Consumo Duradero	0,1	0,1	0,1	0,1	0,1	0,0	0,0	0,1	0,0	0,0	0,0	0,0	0,1	Bienes de Consumo Duradero
II. INSUMOS	101,8	39,4	32,7	37,5	33,0	29,8	38,9	17,0	51,0	30,4	27,4	13,6	25,5	II. INSUMOS
Combustibles, Lubricantes y Conexos	34,5	32,3	12,7	28,9	20,4	20,2	26,4	12,0	28,8	18,7	21,0	0,0	10,3	Combustibles, Lubricantes y Conexos
Materias Primas para la Agricultura	19,1	0,0	12,1	0,0	7,5	0,0	7,9	0,0	0,0	0,0	0,0	0,0	0,0	Materias Primas para la Agricultura
Materias Primas para la Industria	48,2	7,1	7,9	8,5	5,1	9,6	4,6	5,1	22,1	11,7	6,4	13,6	15,2	Materias Primas para la Industria
III. BIENES DE CAPITAL	8,2	18,4	9,9	7,7	6,4	9,9	5,3	18,2	8,5	7,6	9,1	8,3	9,8	III. BIENES DE CAPITAL
Materiales de Construcción	0,0	0,0	0,0	0,0	0,7	0,1	0,2	0,1	0,5	0,2	0,8	0,0	0,4	Materiales de Construcción
Bienes de Capital para la Agricultura	0,0	0,0	0,0	0,0	0,0	0,0	0,0	0,0	0,0	0,0	0,0	0,0	0,0	Bienes de Capital para la Agricultura
Bienes de Capital para la Industria	0,4	0,8	0,1	0,0	0,0	0,5	0,1	3,8	1,7	3,8	0,5	0,1	1,9	Bienes de Capital para la Industria
Equipos de Transporte	7,8	17,7	9,8	7,7	5,7	9,3	5,1	14,2	6,2	3,7	7,8	8,2	7,4	Equipos de Transporte
TOTAL	110,1	57,9	42,8	45,2	39,6	39,7	44,3	35,3	59,5	38,2	36,6	21,9	35,3	TOTAL

1/ Cifras preliminares

Fuente: SUNAT.

Elaboración: BCRP - Sucursal Arequipa. Departamento de Estudios Económicos.



ANEXO 6

**MOQUEGUA: ESTRUCTURA DE IMPORTACIONES POR PRINCIPALES PAÍSES DE ORIGEN
ENERO - MAYO
(Valor FOB - Millones de US\$)**

País	Principales Productos	% del Total	Valor FOB acumulado	Estructura % por país
Estados Unidos		41,4	79,2	100,0%
	Diesel B5		60,3	76,1%
	Los demás trigos		10,0	12,7%
	Los demás aceites de petróleo		5,7	7,2%
	Otros		3,2	4,1%
Singapur		15,1	28,9	100,0%
	Los demás abonos minerales		28,9	100,0%
	Otros		0,0	0,0%
Japón		11,4	21,9	100,0%
	Neumáticos para la construcción y minería		21,7	99,3%
	Otros		0,2	0,7%
Perú		7,4	14,1	100,0%
	Los demás trigos		12,6	89,3%
	Otros		1,5	10,7%
España		6,8	13,0	100,0%
	Diesel B5		12,9	99,0%
	Otros		0,1	1,0%
Francia		5,0	9,5	100,0%
	Neumáticos para la construcción y minería		9,5	100,0%
	Otros		0,0	0,0%
Suiza		3,3	6,3	100,0%
	Los demás abonos minerales		3,9	61,4%
	Otros		2,4	38,6%
Otros		9,6	18,4	
Total		100,0	191,5	

Fuente: SUNAT.

Elaboración: BCRP - Sucursal Arequipa. Departamento de Estudios Económicos.

ANEXO 7

MOQUEGUA: IMPORTACIONES POR PRINCIPALES PRODUCTOS
ENERO - MAYO
(Valor FOB - Millones de US\$)

Producto	% del Total	Valor FOB acumulado	Estructura % por producto
Diesel B5	38,2	73,2	100,0%
Estados Unidos		60,3	82,4%
España		12,9	17,6%
Otros		0,0	0,0%
Los demás abonos minerales	19,3	36,9	100,0%
Singapur		28,9	78,4%
Emiratos De Arabia Unida		4,1	11,1%
Otros		3,9	10,5%
Neumáticos para la construcción y minería	16,5	31,5	100,0%
Japón		21,7	69,0%
Francia		9,5	30,3%
Otros		0,2	0,8%
Los demás trigos	11,8	22,7	100,0%
Perú		12,6	55,7%
Estados Unidos		10,0	44,3%
Otros		0,0	0,0%
Los demás aceites de petróleo	3,0	5,7	100,0%
Estados Unidos		5,7	100,0%
Otros		0,0	0,0%
Carretillas grúa	1,9	3,7	100,0%
Reino Unido		3,7	100,0%
Otros		0,0	0,0%
Concentrado de cobre	1,7	3,2	100,0%
México		3,2	100,0%
Otros		0,0	0,0%
Otros	7,6	14,6	
TOTAL	100,0	191,5	

Fuente: SUNAT

Elaboración: BCRP - Sucursal Arequipa. Departamento de Estudios Económicos.



ANEXO 8

MOQUEGUA: INGRESOS RECAUDADOS POR EL GOBIERNO CENTRAL
(Millones de soles)

	2022								2023					
	MAY	JUN	JUL	AGO	SET	OCT	NOV	DIC	ENE	FEB	MAR	ABR	MAY	
I. INGRESOS TRIBUTARIOS	73	51	59	49	75	53	70	51	69	73	58	66	35	I. INGRESOS TRIBUTARIOS
1. Impuesto a los Ingresos	9	7	6	6	6	6	7	8	12	6	9	12	7	1. Impuesto a los ingresos
- Personas Naturales	2	2	2	2	2	2	2	3	3	2	2	2	2	- Personas naturales
- Personas Jurídicas	3	4	4	4	4	4	5	5	9	4	4	3	3	- Personas jurídicas
- Regularizaciones	3	0	0	0	0	0	0	0	0	0	3	7	2	- Regularizaciones
2. Impuesto a la Importación	0	0	0	0	0	0	0	0	0	0	0	0	0	2. Impuesto a la importación
3. Impuesto General a las Ventas	62	43	52	35	54	37	47	36	49	51	0	0	0	3. Impuesto general a las ventas
- Operaciones Internas	8	9	9	9	8	7	8	7	13	7	37	40	26	- Operaciones internas
- Operaciones Externas	54	33	43	27	45	30	39	29	36	44	8	7	8	- Operaciones externas
4. Impuesto Selectivo al Consumo	0	0	0	5	13	9	15	5	6	14	28	33	18	4. Impuesto selectivo al consumo
5. Otros Ingresos Tributarios	2	1	1	2	2	2	2	2	2	1	0	0	0	5. Otros ingresos tributarios
II. INGR. NO TRIBUTARIOS	1	0	0	0	0	0	1	1	0	0	0	0	0	II. INGR. NO TRIBUTARIOS
INGRESOS CORRIENTES (I+II)	74	51	60	49	75	54	71	52	70	74	58	66	36	INGRESOS CORRIENTES (I+II)

Fuente: SUNAT.

Elaboración: BCRP, Sucursal Arequipa. Departamento de Estudios Económicos.

ANEXO 9

MOQUEGUA: EJECUCIÓN DE GASTOS DEL GOBIERNO NACIONAL /3
(Millones de soles)

	2022								2023					
	MAY	JUN	JUL	AGO	SET	OCT	NOV	DIC	ENE	FEB	MAR	ABR	MAY	
GASTOS NO FINANCIEROS	39	29	92	58	28	34	42	68	22	37	33	31	35	GASTOS NO FINANCIEROS
A. GASTOS CORRIENTES	25	22	62	25	25	26	24	42	21	26	25	28	25	A. GASTOS CORRIENTES
1. Remuneraciones	10	9	11	9	9	9	10	12	8	8	8	8	9	1. Remuneraciones
2. Bienes y servicios	8	7	29	7	7	9	9	16	5	7	9	8	9	2. Bienes y servicios
3. Transferencias 1/	8	6	23	9	9	9	6	15	8	11	8	12	7	3. Transferencias 1/
B. GASTOS DE CAPITAL	14	7	30	32	3	8	17	27	1	12	8	3	10	B. GASTOS DE CAPITAL
1. Formación bruta de capital	14	7	27	32	3	8	12	27	1	11	8	3	5	1. Formación bruta de capital
2. Otros gastos de capital 2/	0	0	2	0	0	0	5	0	0	1	0	0	5	2. Otros gastos de capital 2/

1/ Incluye el pago de pensiones, donaciones, transferencias y otros gastos corrientes.

2/ Incluye donaciones y transferencias.

3/ Información actualizada al 31 de mayo de 2023.

Fuente: MEF.

Elaboración: BCRP, Sucursal Arequipa. Departamento de Estudios Económicos.

ANEXO 10

**MOQUEGUA: GASTOS NO FINANCIEROS DEL GOBIERNO REGIONAL 3/
(Millones de soles)**

	2022								2023					
	MAY	JUN	JUL	AGO	SET	OCT	NOV	DIC	ENE	FEB	MAR	ABR	MAY	
GASTOS NO FINANCIEROS	57	50	51	58	50	52	57	118	36	56	50	49	51	GASTOS NO FINANCIEROS
A. GASTOS CORRIENTES	34	38	36	34	35	35	42	71	34	32	36	36	36	A. GASTOS CORRIENTES
1. Remuneraciones	20	20	22	21	21	21	22	33	26	22	21	23	23	1. Remuneraciones
2. Bienes y servicios	13	13	13	11	13	13	18	35	6	8	14	12	12	2. Bienes y servicios
3. Transferencias 1/	2	5	2	1	1	1	2	3	1	1	1	2	1	3. Transferencias 1/
B. GASTOS DE CAPITAL	23	12	14	24	16	17	14	47	1	24	14	13	15	B. GASTOS DE CAPITAL
1. Formación bruta de capital	23	12	14	24	14	17	14	47	1	24	14	13	15	1. Formación bruta de capital
2. Otros gastos de capital 2/	0	0	0	0	2	0	0	0	0	0	0	0	0	2. Otros gastos de capital 2/

1/ Incluye el pago de pensiones, donaciones, transferencias y otros gastos corrientes.

2/ Incluye donaciones y transferencias.

3/ Información actualizada al 31 de mayo de 2023.

Fuente: MEF.

Elaboración: BCRP, Sucursal Arequipa. Departamento de Estudios Económicos.

ANEXO 11

MOQUEGUA: GASTOS NO FINANCIEROS DE LOS GOBIERNOS LOCALES 3/
(Millones de soles)

	2022								2023					
	MAY	JUN	JUL	AGO	SET	OCT	NOV	DIC	ENE	FEB	MAR	ABR	MAY	
GASTOS NO FINANCIEROS	52	50	68	57	60	74	69	154	6	23	46	47	58	GASTOS NO FINANCIEROS
A. GASTOS CORRIENTES	17	16	19	18	18	20	19	42	5	10	18	15	19	A. GASTOS CORRIENTES
1. Remuneraciones	3	3	4	3	3	3	3	7	3	4	3	3	3	1. Remuneraciones
2. Bienes y servicios	13	13	14	15	14	16	14	34	2	6	14	12	15	2. Bienes y servicios
3. Transferencias 1/	0	1	1	0	1	1	1	1	0	0	1	0	1	3. Transferencias 1/
B. GASTOS DE CAPITAL	35	33	49	39	42	54	50	112	1	13	29	32	38	B. GASTOS DE CAPITAL
1. Formación bruta de capital	35	33	37	39	39	54	50	112	1	13	29	32	38	1. Formación bruta de capital
2. Otros gastos de capital 2/	0	0	12	0	4	0	0	0	0	0	0	0	0	2. Otros gastos de capital 2/

1/ Incluye el pago de pensiones, donaciones, transferencias y otros gastos corrientes.

2/ Incluye donaciones y transferencias.

3/ Información actualizada al 31 de mayo de 2023.

Fuente: MEF.

Elaboración: BCRP, Sucursal Arequipa. Departamento de Estudios Económicos.



ANEXO 12

MOQUEGUA: CRÉDITOS
(Saldo en millones de soles)

ENTIDADES FINANCIERAS	2022								2023					
	MAY	JUN	JUL	AGO	SET	OCT	NOV	DIC	ENE	FEB	MAR	ABR	MAY	
I. BANCO DE LA NACIÓN	44	45	45	46	46	47	47	48	48	49	51	52	55	I. BANCO DE LA NACIÓN
II. AGROBANCO	0	0	0	0	0	0	0	0	0	0	0	0	0	II. AGROBANCO
III. BANCA MÚLTIPLE	984	998	1 001	1 000	1 011	1 014	1 009	1 006	1 005	1 008	1 008	1 006	1 013	III. BANCA MÚLTIPLE
IV. INST.NO BANCARIAS	567	575	577	581	586	598	601	604	600	605	611	616	617	IV. INST.NO BANCARIAS
Empresas Financieras	100	101	101	101	101	104	105	106	106	106	108	108	108	Empresas Financieras
Cajas Municipales	467	474	476	480	485	494	496	498	495	499	503	508	509	Cajas Municipales
TOTAL	1 594	1 618	1 623	1 628	1 644	1 659	1 657	1 658	1 653	1 662	1 669	1 674	1 685	TOTAL
Moneda Nacional	1 390	1 409	1 409	1 417	1 423	1 437	1 443	1 447	1 440	1 451	1 462	1 471	1 482	Moneda Nacional
Moneda Extranjera	204	210	214	211	221	222	213	211	213	211	207	203	204	Moneda Extranjera

Fuente: SBS y AFP.

Elaboración: BCRP, Sucursal Arequipa. Departamento de Estudios Económicos.

ANEXO 13

MOQUEGUA: DEPÓSITOS
(Saldo en millones de soles)

ENTIDADES FINANCIERAS	2022								2023					
	MAY	JUN	JUL	AGO	SET	OCT	NOV	DIC	ENE	FEB	MAR	ABR	MAY	
I. BANCO DE LA NACIÓN	227	230	234	236	241	231	231	242	240	234	228	222	222	I. BANCO DE LA NACIÓN
II. BANCA MÚLTIPLE	1 248	1 308	1 241	1 213	1 256	1 434	1410	1257	1 268	1190	1198	1251	1133	II. BANCA MÚLTIPLE
III. INSTIT. NO BANCARIAS	251	253	250	253	261	272	278	280	281	283	284	288	295	III. INSTIT. NO BANCARIAS
Empresas Financieras	23	23	20	19	19	19	19	19	18	19	18	18	19	Empresas Financieras
Cajas Municipales	227	231	231	234	242	253	259	261	263	264	266	270	276	Cajas Municipales
TOTAL	1725	1791	1725	1702	1758	1937	1919	1779	1 789	1707	1711	1761	1649	TOTAL
Moneda Nacional	1367	1325	1358	1353	1396	1352	1346	1353	1 364	1318	1354	1335	1302	Moneda Nacional
Moneda Extranjera	358	466	368	349	362	585	573	426	425	388	357	427	348	Moneda Extranjera

Fuente: SBS y AFP.

Elaboración: BCRP, Sucursal Arequipa. Departamento de Estudios Económicos.

