

BANCO CENTRAL DE RESERVA DEL PERÚ

SUCURSAL AREQUIPA



MOQUEGUA: Síntesis de Actividad Económica

Marzo 2023¹

Departamento de Estudios Económicos

¹ En el presente informe participaron: Lizzie Jugo, Nilda Cabrera y Alberto Carrasco.



ÍNDICE

Página

- RESUMEN EJECUTIVO 3**

- I. ACTIVIDAD PRODUCTIVA 5**
 - 1. Actividad primaria 5
 - 1.1 Sector agropecuario 5
 - 1.2 Sector pesca..... 5
 - 1.3 Sector minería 7
 - 2. Otros indicadores sectoriales 7
 - 2.1 Sector manufactura 9

- II. CRÉDITO Y DEPÓSITOS..... 10**
 - 1. Créditos 10
 - 2. Depósitos..... 11

- III. EJECUCION DEL PRESUPUESTO DE GASTOS DEL GOBIERNO GENERAL..... 12**
 - 1. Ejecución del gasto corriente no financiero..... 12

- IV. ANEXOS 16**

RESUMEN EJECUTIVO

Principales hechos de importancia

- En el mes de marzo, la mayoría de los sectores primarios reportaron resultados negativos en el periodo interanual, el **sector agropecuario** registró una contracción de 13,7 por ciento, mientras que, el sector **pesca** disminuyó 78,2 por ciento. Por otro lado, la actividad **minera** reportó volúmenes positivos de producción frente a la nula extracción registrada en el mismo mes del año anterior, debido a la paralización de la mina de Cuajone por protestas de comunidades aledañas.
- En cuanto a otros **indicadores de actividad económica** los resultados fueron mixtos. La **inversión pública** presentó una contracción de 31,8 por ciento; mientras que, el sector **manufactura** creció 10,9 por ciento. Por su parte, los **créditos** cerraron con una expansión de 6,2 por ciento, en contraste, los **depósitos** disminuyeron en 10,5 por ciento.

Actividad primaria

- El **sector agropecuario** se contrajo 13,7 por ciento en el periodo interanual, como resultado de la menor producción del subsector agrícola (-15,9 por ciento), tanto de productos orientados al mercado externo y agroindustria (-10,5 por ciento) como de aquellos dirigidos al mercado interno (-17,1 por ciento). En el periodo acumulado a marzo, el resultado no fue diferente, concentrando una disminución de 7,8 por ciento, por la menor producción del subsector agrícola (-9,2 por ciento) y pecuario (-0,2 por ciento).
- El **sector pesca** reportó una contracción de 78,2 por ciento, ante los menores desembarques de especies marinas destinadas al consumo humano directo (-45,4 por ciento), básicamente por la menor captura de especies para el consumo en estado fresco (-39,5 por ciento) y para la elaboración de enlatado (-81,9 por ciento). Asimismo, se registró ausencia de desembarque de anchoveta para el consumo industrial (-100,0 por ciento). En el primer trimestre del año, el sector decreció 43,4 por ciento.
- El **sector minería** registró volúmenes de producción de todos los minerales, frente a su nula extracción en el mismo mes del año previo, debido a la paralización de la mina Cuajone a causa de las protestas de comunidades aledañas. En el primer trimestre del año, el sector presentó un fuerte crecimiento de 235,8 por ciento respecto al mismo periodo del año anterior, debido a una mayor producción de cobre (290,9 por ciento), molibdeno (66,6 por ciento), oro (61,3 por ciento) y de plata (39,4 por ciento).

Otros indicadores de actividad económica

- El **sector fabril** registró un crecimiento de 10,9 por ciento en el periodo interanual, sustentado en la mayor producción de cobre blíster (27,6 por ciento), oro refinado (221,7 por ciento), conservas y congelado pescado (175,0 por ciento) y plata refinada (6,8 por ciento). Entre enero y marzo, el sector se incrementó en 2,9 por ciento.
- En marzo, los saldos de **créditos** registraron un incremento de 6,2 por ciento, ante los mayores préstamos destinados a personas (5,8 por ciento) y a empresas (6,4 por ciento), principalmente en moneda nacional (6,7 por ciento). En contraste, los **depósitos** reportaron una contracción de 10,5 por ciento, debido a las menores captaciones de depósitos a la vista (-42,6 por ciento) y de ahorro (-19,1 por ciento).
- La **inversión pública (formación bruta de capital)** recaudó S/ 48 millones, lo que significó una disminución de 31,8 por ciento en términos reales frente a su comparativo interanual, debido a la menor ejecución del Gobierno nacional (-22,1 por ciento), Gobierno regional (-45,4 por ciento) y Gobiernos locales (-26,2 por ciento). Entre enero y marzo, la inversión pública disminuyó en 5,0 por ciento.

CUADRO N° 1
OTROS INDICADORES DE ACTIVIDAD ECONOMICA
(Variación % respecto a similar mes del año anterior)

	Oct.22	Nov.22	Dic.22	Ene.23	Feb.23	Mar.23
Producción industrial 1/	↑ 9,2	↑ 111,4	↑ 56,2	↓ -3,0	↑ 1,4	↑ 10,9
Crédito total 2/	↑ 8,8	↑ 7,4	↑ 6,6	↑ 6,8	↑ 6,8	↑ 6,2
Depósitos 2/	↑ 8,1	↑ 1,7	↓ -9,1	↓ -4,1	↓ -3,3	↓ -10,5
Inversión Pública 1/	↑ 57,2	↑ 61,0	↑ 63,0	↓ -68,2	↑ 91,4	↓ -31,8

1/ En términos reales

2/ En términos nominales

Fuente: BCRP – Sucursal Arequipa, SBS, SUNAT, MTPE y MEF.

I. ACTIVIDAD PRODUCTIVA

1. Actividad primaria

1.1 Sector agropecuario

- En marzo, el **sector agropecuario** reportó una contracción de 13,7 por ciento en términos interanuales, como consecuencia del menor dinamismo registrado en el subsector agrícola (-15,9 por ciento), ante la menor producción de cultivos destinados al mercado externo y agroindustria (-10,5 por ciento), así como de cultivos dirigidos al mercado interno (-17,1 por ciento). En contraste, se evidenció una mayor producción del subsector pecuario (0,8 por ciento), lo que atenuó parcialmente el resultado final del sector. Entre enero y marzo, el sector acumuló una caída de 7,8 por ciento, debido a la menor actividad agrícola (-9,2 por ciento) y pecuaria (-0,2 por ciento).

CUADRO N° 2
MOQUEGUA: SECTOR AGROPECUARIO 1/
(Miles de toneladas)

Subsectores	Estructura Porcentual 2021 2/	Marzo			Enero - Marzo				
		2022	2023	Var.%	Contribución al crecimiento 3/	2022	2023	Var.%	Contribución al crecimiento 3/
SECTOR AGRICOLA	84,4			-15,9	-13,8	32,9	29,9	-9,2	-7,7
Orientada al mercado externo y agroindustria 2/	23,6			-10,5	-1,9	3,9	3,3	-13,8	-1,6
Arándano	2,7	0,0	0,0	-	-	0,0	0,0	-	-
Olivo	0,1	0,0	0,0	-	-	0,0	0,0	-	-
Orégano	7,0	0,0	0,1	-	-	0,0	0,1	-	-
Palta	5,7	0,7	0,5	-30,0	-1,6	1,2	0,7	-46,5	-1,7
Vid	8,0	1,2	0,7	-36,5	-3,8	1,6	1,3	-19,7	-1,2
Orientada al mercado interno 2/	60,8			-17,1	-14,0			-8,6	-7,6
Alfalfa	57,3	70,2	54,8	-21,9	-11,2	195,6	179,0	-8,5	-4,9
Cebolla	0,5	1,4	1,7	22,9	1,1	1,8	2,0	8,3	0,2
Chirimoya	0,2	0,0	0,2	4/	1,8	0,0	0,2	4/	0,7
Frijol grano seco	0,0	0,0	0,0	-	-	0,0	0,0	-86,4	-0,1
Frijol vainita	0,0	0,0	0,0	1,9	0,0	0,1	0,1	-12,9	0,0
Haba grano seco	0,1	0,0	0,0	-	-	0,0	0,0	-100,0	0,0
Maiz amiláceo	0,5	0,0	0,0	-	-	0,0	0,0	-66,3	0,0
Maiz Chala	0,2	1,2	1,0	-21,8	-0,2	3,5	3,3	-4,9	0,0
Maiz Choclo	0,2	0,1	0,2	74,0	0,3	0,5	0,7	42,6	0,3
Manzana	0,2	0,2	0,1	-57,4	-0,6	0,4	0,3	-22,7	-0,2
Papa	1,9	2,2	1,3	-42,0	-2,6	3,8	1,9	-50,8	-2,2
Tuna	0,8	0,8	0,4	-46,3	-1,2	1,6	1,4	-7,5	-0,2
SECTOR PECUARIO	15,6			0,8	0,1			-0,2	0,0
Carne de ave 4/	0,5	0,0	0,0	-7,2	0,0	0,0	0,0	-7,2	0,0
Carne de alpaca 4/	0,2	0,0	0,0	1,2	0,0	0,0	0,0	2,6	0,0
Carne de ovino 4/	0,1	0,0	0,0	-2,1	0,0	0,0	0,0	2,5	0,0
Carne de porcino 4/	2,5	0,1	0,1	6,3	0,2	0,3	0,3	-0,8	0,0
Carne de vacuno 4/	1,7	0,1	0,1	0,0	0,0	0,2	0,2	1,9	0,0
Fibra Alpaca	0,8	0,0	0,0	3,9	0,0	0,0	0,0	3,5	0,0
Huevos	0,7	0,0	0,0	-6,5	0,0	0,1	0,1	-6,4	0,0
Leche	9,1	1,5	1,5	0,0	0,0	4,5	4,5	0,1	0,0
SECTOR AGROPECUARIO	100,0			-13,7	-13,7			-7,8	-7,8

1/ Cifras preliminares.

2/ A precios de 2007.

3/ En base a la estructura de similar período de 2022.

4/ Peso neto.

Fuente: Ministerio de Desarrollo Agrario y Riego y Gerencia Regional de Agricultura y Riego – Moquegua.

Elaboración: BCRP - Sucursal Arequipa. Departamento de Estudios Económicos.

- La contracción en el **subsector agrícola** fue consecuencia de la menor producción de cultivos con destino al mercado interno (-17,1 por ciento), principalmente de cultivos como alfalfa (-21,9 por ciento), maíz chala (-21,8 por ciento), papa (-42,0 por ciento) y tuna (-46,3 por ciento). Además, se registró un menor volumen de áreas cosechadas de productos dirigidos al mercado externo y agroindustria (-10,5 por ciento), ante las menores cosechas de palta (-30,0 por ciento) y vid (-36,5 por ciento).
- Entre enero y marzo, la actividad agrícola acumuló una contracción de 9,2 por ciento respecto a similar período del año anterior, como resultado de las menores cosechas de cultivos dirigidos al mercado externo y agroindustria (-13,8 por ciento), así como de la menor producción orientada al mercado interno (-8,6 por ciento). En el primer caso, se evidenció una



menor producción de palta (-46,5 por ciento) y vid (-19,7 por ciento). En el segundo caso, se registró una menor producción de alfalfa (-8,5), papa (-50,8 por ciento) y tuna (-7,5 por ciento), entre otros cultivos.

- Por su parte, el **subsector pecuario** registró un leve crecimiento de 0,8 por ciento, como resultado de la mayor producción de carne de alpaca (1,2 por ciento), carne de porcino (6,3 por ciento) y fibra de alpaca (3,9 por ciento). Entre los meses de enero y marzo, el subsector reportó una contracción de 0,2 por ciento, explicada por la menor producción de carne de ave (-7,2 por ciento), carne de porcino (-0,8 por ciento) y huevos (-6,4 por ciento).
- En cuanto al avance de **siembras de la campaña actual (2022/2023)**, al cierre del mes de marzo, se registraron 2 410 hectáreas instaladas, lo que representó una contracción de 3,2 por ciento respecto a las áreas sembradas en el mismo período de la **campaña anterior (2021/2022)**. Dicho resultado, se asocia a las menores siembras de cultivos permanentes y semipermanentes (-33,4 por ciento), donde se registró una menor superficie sembrada de alfalfa (-70,0 por ciento) y palta (-57,1 por ciento). En contraste, se registraron mayores siembras de cultivos transitorios (1,0 por ciento), lo que contrarrestó parcialmente el resultado final.

CUADRO N° 3
SUPERFICIE SEMBRADA 1/
(Hectáreas)

	Campaña agrícola 2/		Variación	
	2021/2022	2022/2023	Absoluta	Porcentual
Cultivos Transitorios	2 184	2 207	23	1,0
Arveja grano verde	33	28	-5	-15,2
Cebada	130	106	-25	-18,8
Cebolla	103	68	-35	-34,0
Frijol grano seco	6	11	5	83,3
Frijol vainita	64	56	-8	-12,5
Haba grano seco	98	129	31	31,6
Haba grano verde	59	52	-7	-11,9
Maiz amarillo duro	72	76	4	5,6
Maiz amiláceo	664	707	43	6,5
Maiz chala	97	94	-3	-3,1
Papa	588	617	29	4,9
Quinua	34	41	7	20,6
Trigo	57	57	-	0,0
Otros	179	165	-14	-7,8
Cultivos Permanentes y Semipermanentes	305	203	-102	-33,4
Alfalfa	233	70	-163	-70,0
Olivo	0	0	-	-
Palta	21	9	-12	-57,1
Vid	0	1	1	-
Otros	51	123	72	141,2
Total	2489	2410	-79,5	-3,2

1/ Cifras preliminares.

2/ De agosto a marzo.

Fuente: Ministerio de Desarrollo Agrario y Riego del Perú- Moquegua.

Elaboración: BCRP - Sucursal Arequipa. Departamento de Estudios Económicos.

1.2 Sector pesca

- En marzo la **actividad pesquera** reportó una contracción de 78,2 por ciento en el periodo interanual, debido a la ausencia de anchoveta para el consumo industrial (-100,0 por ciento), y por la menor extracción de especies marinas para el consumo humano directo (-45,4 por ciento) relacionada a la elaboración de enlatado (-81,9 por ciento) y fresco (-39,5 por ciento) de especies tales como tiburón azul, caballa, perico, pulpo, entre otras. Finalmente, se registró ausencia de recursos hidrobiológicos para la preparación de curado (-100,0 por ciento).

- En el primer trimestre del presente año, el **sector pesca** se contrajo 43,4 por ciento respecto a similar periodo del año anterior, debido a la menor captura de especies para el consumo humano directo (-36,1 por ciento), destinadas a la línea de fresco (-50,7 por ciento), de especies tales como tiburón azul, bonito, caballa, jurel, perico, pulpo, entre otras; asimismo, hubo un menor desembarque de especies para la elaboración de enlatado (-47,0 por ciento) y ausencia de pesca para la preparación de curado (-100,0 por ciento). Asimismo, coadyuvó a este desempeño negativo la menor extracción de anchoveta para el consumo humano indirecto (-74,3 por ciento), en los principales puertos de la región.

**CUADRO N° 4
SECTOR PESCA 1/**

	Marzo			Enero - Marzo		
	2022	2023	Var. %	2022	2023	Var. %
Consumo Humano Directo	2 897	1 582	-45,4	9 298	5 941	-36,1
Fresco	2 226	1 346	-39,5	6 963	3 432	-50,7
Congelado	40	122	208,1	451	1 512	235,4
Enlatado	630	114	-81,9	1 882	997	-47,0
Curado	2	0	-100,0	2	0	-100,0
Consumo Humano Indirecto	22 064	0	-100,0	42 196	10 824	-74,3
SECTOR PESCA 2/			-78,2			-43,4

1/ Cifras preliminares.

2/ A precios de 2007.

Fuente: Ministerio de la Producción – PRODUCE y Gerencia regional de la Producción Moquegua.

Elaboración: BCRP - Sucursal Arequipa. Departamento de Estudios Económicos.

- En marzo, el **precio promedio internacional de la harina de pescado** registró US\$ 1 793 por tonelada, lo que significó un crecimiento de 5,8 por ciento en el periodo interanual y un ligero incremento de 0,6 por ciento en el periodo mensual.

**GRÁFICO N° 1
COTIZACIÓN INTERNACIONAL DE HARINA DE PESCADO
(Hamburgo - US\$/TM)**

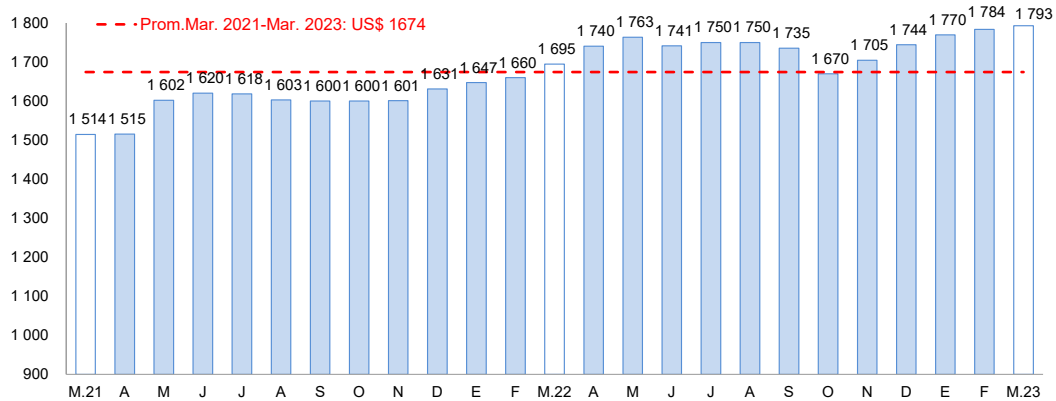

Fuente: Reuters y Bloomberg.

Elaboración: BCRP – Sucursal Arequipa. Departamento de Estudios Económicos

1.3 Sector minería

- En marzo, **actividad minera** en la región registró volúmenes de producción de todos los minerales, frente a la nula extracción de los mismos en el mes del año previo, debido a la paralización de la mina Cuajone de Southern Perú Copper Corporation (SPCC) a causa de las protestas de comunidades aledañas. En ese sentido, la producción de cobre fue de 33,1 mil TMF, el oro alcanzó la cifra de 11 KGF, la plata fue de 6,5 mil KGF y el molibdeno reportó 378 TMF. Cabe señalar que, a nivel de regiones, Moquegua se posicionó como el segundo productor cuprífero al contribuir con el 16,3 por ciento del total producido.

- En el primer trimestre del año, la producción minera registró un fuerte crecimiento de 235,8 por ciento respecto al mismo periodo del año anterior, debido a una mayor producción de cobre (290,9 por ciento), molibdeno (66,6 por ciento), oro (61,3 por ciento) y de plata (39,4 por ciento). A nivel regional, Moquegua ocupó la segunda posición en la producción de cobre participando del 15,7 por ciento del total producido; en tanto que, se posicionó en el tercer lugar en la producción de molibdeno, al contribuir con el 13,8 por ciento del total nacional.

**CUADRO N° 5
SECTOR MINERÍA 1/**

Unidades recuperables

(Variación % real respecto a similar periodo del año anterior)

Mineral	Estructura Porcentual 2021 2/	Marzo				Enero - Marzo			
		2022	2023	Var.%	Contribución al crecimiento 3/	2022	2023	Var.%	Contribución al crecimiento 3/
Cobre (TMF)	76,4	0 33 100	n.a.	n.a.	22 918	89 595	290,9	220,5	
Oro (KGF)	0,3	0 11	n.a.	n.a.	18	28	61,3	0,1	
Plata (KGF)	2,7	0 6 487	n.a.	n.a.	12 464	17 379	39,4	1,1	
Molibdeno (TMF)	20,7	0 378	n.a.	n.a.	599	998	66,6	14,0	
SECTOR MINERÍA 2/	100,0		n.a.	n.a.			235,8	235,8	

1/ Cifras preliminares.

2/ A precios de 2007.

3/ En base a la estructura de similar periodo de 2022.

Fuente: Ministerio de Energía y Minas.

Elaboración: BCRP - Sucursal Arequipa. Departamento de Estudios Económicos.

- En lo que va del presente año, la región continúa liderando las inversiones mineras del país, sumando US\$ 146,7 millones y participando del 17,6 por ciento del total. En la región los mayores montos de inversión ejecutados fueron realizados por la minera Anglo American Quellaveco S.A (US\$ 86,9 millones) y por la construcción de la minera San Gabriel ejecutado por la Compañía de Minas Buenaventura S.A.A.

**GRÁFICO N° 2
VARIACIÓN DE LA PRODUCCIÓN MINERA**
(Variación % real respecto a similar mes del año anterior)

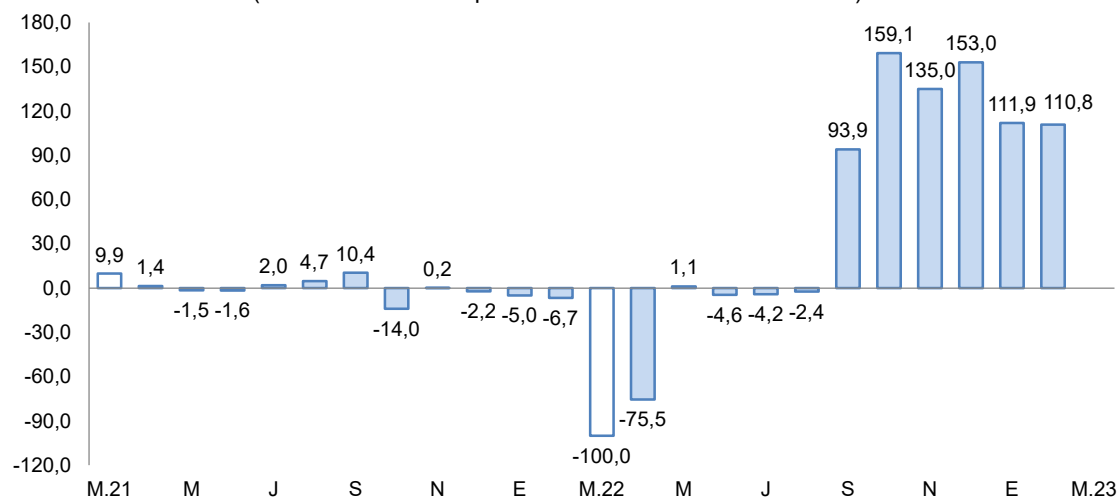

Fuente: Ministerio de Energía y Minas.

Elaboración: BCRP, Sucursal Arequipa, Departamento de Estudios Económicos.

- La **cotización internacional de los principales metales**, en marzo, reportó resultados mixtos en el periodo intermensual. El precio promedio del cobre (US\$/TM 8 836) se contrajo 1,3 por ciento debido a la mayor oferta del mineral procedente de Perú, el incremento de la tasa de interés de referencia de la Reserva Federal (FED) y por los temores en las bolsas mundiales debido al colapso de Silicon Valley Bank en Estados Unidos de América y el deterioro de Credit Suisse en Suiza. El precio del oro (US\$/oz.tr. 1 914) avanzó 3,3 por ciento, debido a una mayor demanda de activos de riesgo ante la crisis del sistema financiero. Por su parte, el precio promedio de la plata (US\$/oz.tr. 22) y el plomo (¢US\$/lb. 96) registraron un incremento de 0,3 por ciento y 1,1 por ciento, respectivamente. Finalmente, el precio promedio del zinc (¢US\$/lb. 134) registró una caída de 6,0 por ciento.

2. Otros indicadores sectoriales

2.1 Sector manufactura

- En el mes de marzo, el sector manufactura creció 10,9 por ciento, ante la mayor producción de cobre blíster (27,6 por ciento), oro refinado (221,7 por ciento), conservas y congelado pescado (175,0 por ciento) y plata refinada (6,8 por ciento). Por el contrario, disminuyó la producción de cátodos de cobre (-2,3 por ciento) y la fabricación de harina y aceite de pescado (-100,0 por ciento) debido a la ausencia de extracción de anchoveta en los principales puertos de la región.

CUADRO N° 6
SECTOR MANUFACTURA 1/ 2/
(Variación % real respecto a similar periodo del año anterior)

Ramaz de actividad	Estructura porcentual 2021 2/	Marzo		Enero - Marzo	
		Var.%	Contribución 3/	Var.%	Contribución 3/
MANUFACTURA PRIMARIA					
Conservas y congelado pescado	0,1	175,0	0,0	4,4	0,0
Harina y aceite de pescado	0,9	-100,0	-1,4	-74,1	-0,7
Cobre blíster	53,3	27,6	13,3	7,9	4,2
Cátodos de cobre	44,4	-2,3	-1,1	-1,7	-0,8
Oro refinado	0,0	221,7	0,0	179,7	0,0
Plata refinada	1,3	6,8	0,1	11,0	0,1
SECTOR MANUFACTURA	100,0	10,9	10,9	2,9	2,9

1/ Cifras preliminares.

2/ A precios de 2007.

3/ En base a la estructura de similar periodo de 2022.

Fuente: Ministerios de la Producción y de Energía y Minas

Elaboración: BCRP, Sucursal Arequipa. Departamento de Estudios Económicos.

- En el primer trimestre del presente año, el sector registró un incremento de 2,9 por ciento en comparación con el mismo periodo del año previo, ante la mayor actividad registrada en la producción de cobre blíster (7,9 por ciento), oro refinado (179,7 por ciento), plata refinada (11,0 por ciento) y conservas y congelado de pescado (4,4 por ciento). En contraste, decreció la producción de cátodos de cobre (-1,7 por ciento) y harina y aceite de pescado (-74,1 por ciento), contrarrestando parcialmente el resultado final del sector.

GRÁFICO N° 3
VARIACIÓN DE LA MANUFACTURA PRIMARIA
(Variación % real respecto a similar mes del año anterior)

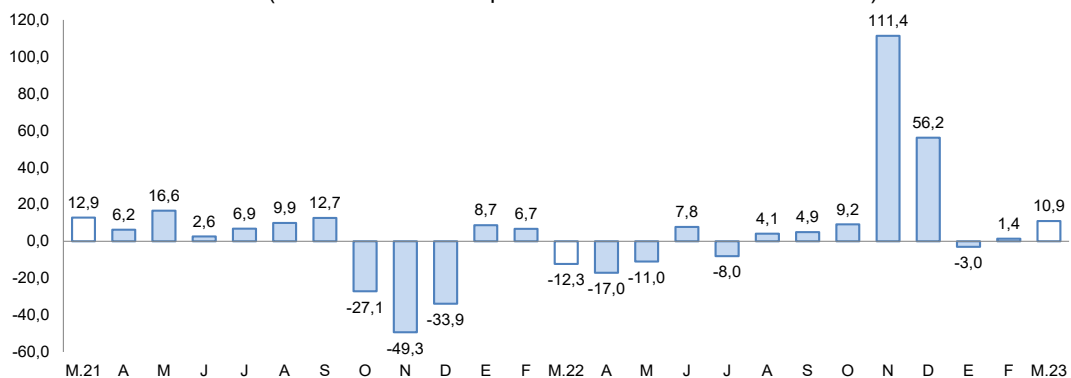

Fuente: Empresas Industriales.

Elaboración: BCRP, Sucursal Arequipa, Departamento de Estudios Económicos

II. CRÉDITO Y DEPÓSITOS

1. Créditos

- Al finalizar el mes de marzo, **los créditos** en la región reportaron un saldo de S/ 1 669 millones, lo que representó un incremento del 6,2 por ciento respecto al período comparativo interanual. A nivel de instituciones, la Banca múltiple concentró el 60,4 por ciento del total de las colocaciones y reportó una expansión de 3,3 por ciento; las Instituciones no bancarias representaron el 36,6 por ciento del total de operaciones y registraron un crecimiento de 10,1 por ciento, ante el mayor dinamismo de las Financieras (12,4 por ciento) y las Cajas Municipales (9,6 por ciento). Finalmente, el Banco de la Nación alcanzó una participación de 3,0 por ciento de las colocaciones, y sus saldos crecieron en 23,6 por ciento.

CUADRO N° 7
CREDITO DIRECTO
(Saldos en millones de soles)

	Estructura %	Marzo		Var.% Nominal
	Mar - 23	2022	2023	Mar -23 / Mar -22
Banco de la Nación 1/	3,0	41	51	23,6
Agrobanco 2/	0,0	0	0	-
Banca múltiple	60,4	976	1 008	3,3
Instituciones no bancarias	36,6	555	611	10,1
Financieras	6,5	96	108	12,4
Cajas Municipales	30,1	459	503	9,6
Cajas Rurales	0,0	0	0	-
Edpymes	0,0	0	0	-
Arrendamiento Financiero	0,0	0	0	-
TOTAL	100,0	1 572	1 669	6,2
Empresas	70,9	1 113	1 184	6,4
Personas	29,1	459	485	5,8
Consumo	21,2	327	353	8,1
Hipotecario	7,9	132	132	0,1
MN	87,6	1 370	1 462	6,7
ME	12,4	202	207	2,6
ME (Millo.US\$)		55	55	0,8

1/ Considera sólo los créditos de consumo e hipotecario.

2/ No considera los créditos a las demás empresas del sistema financiero.

Fuente: SBS y AFP.

Elaboración: BCRP, Sucursal Arequipa. Departamento de Estudios Económicos.

GRAFICO N° 4
VARIACIÓN DE LOS CRÉDITOS
(Variación % respecto a similar mes del año anterior)

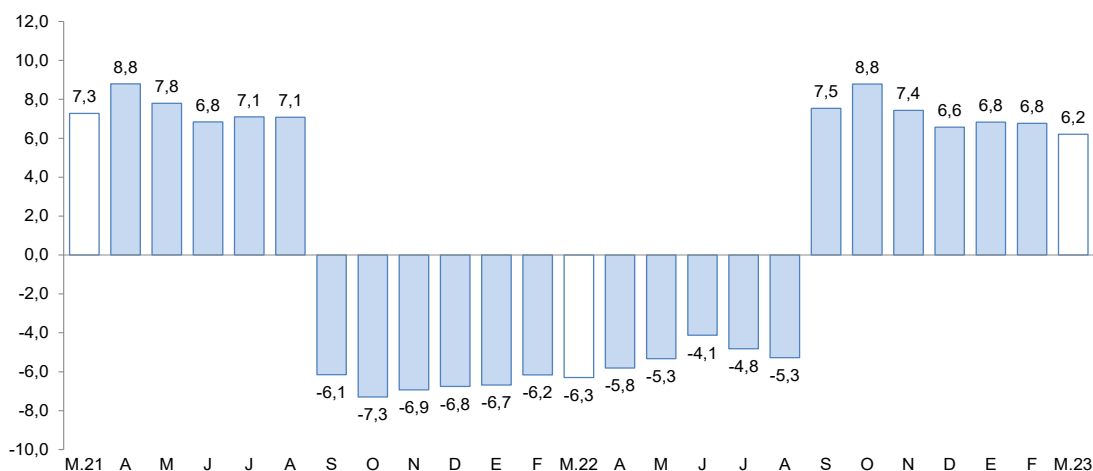

Fuente: Superintendencia de Banca, Seguros y AFP.

Elaboración: BCRP, Sucursal Arequipa, Departamento de Estudios Económicos.

- Según el **tipo de moneda**, las colocaciones en soles representaron el 87,6 por ciento del total y reportaron un crecimiento de 6,7 por ciento frente a su comparativo interanual; en tanto que, los créditos en moneda extranjera registraron una expansión de 2,6 por ciento. De esta manera, el **coeficiente de dolarización** alcanzó a 12,4 por ciento, situándose en 0,4 puntos porcentuales por debajo del nivel reportado en similar periodo del año anterior.
- Respecto al **tipo de crédito**, las operaciones orientadas al sector empresarial representaron el 70,9 por ciento del total y evidenciaron una expansión de 6,4 por ciento; mientras que, los créditos personales concentraron el 29,1 por ciento restante de las colocaciones y reportaron un alza de 5,8 por ciento, resultado explicado por los mayores préstamos de consumo (8,1 por ciento) y créditos hipotecarios (0,1 por ciento).
- La tasa de **morosidad**, en el mes de febrero, alcanzó a 3,7 por ciento, situándose en 0,5 puntos porcentuales por encima del nivel alcanzado en similar periodo del año anterior. De esta manera, las mayores tasas de morosidad correspondieron a las Financieras (5,0 por ciento) y Cajas Municipales (4,7 por ciento). De otra parte, las menores tasas de morosidad se registraron en la Banca múltiple (3,2 por ciento) y el Banco de la Nación (2,1 por ciento).

GRAFICO N° 5
TASA DE MOROSIDAD 1/2/
(Porcentaje)

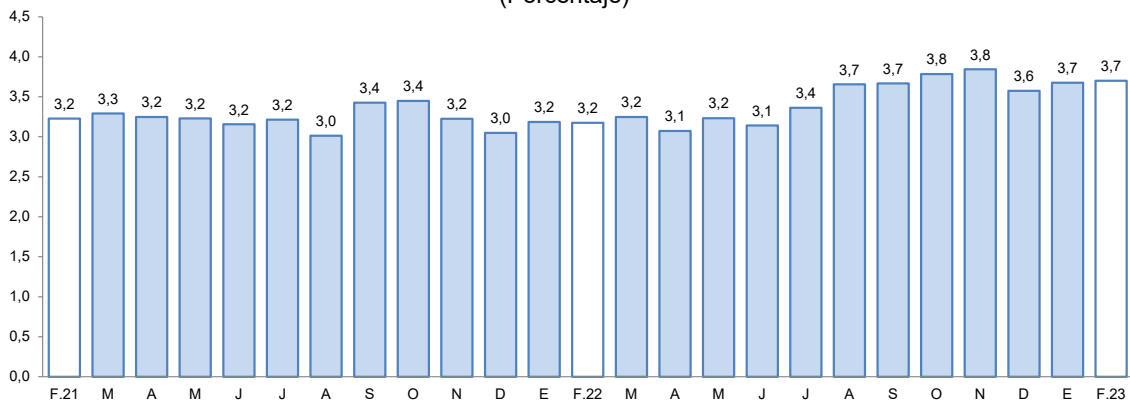

1/ Preliminar.

2/ Morosidad = (créditos vencidos + créditos en cobranza judicial) / colocaciones brutas.

Elaboración: BCRP, Sucursal Arequipa, Departamento de Estudios Económicos.

2. Depósitos

- En el mes de marzo, los saldos de **depósitos** en la región alcanzaron a S/ 1 711 millones, lo que significó una contracción de 10,5 por ciento frente al período comparativo interanual. Según el tipo de instituciones, las operaciones de la Banca Múltiple agruparon el 70,0 por ciento del total y registraron una caída de 15,5 por ciento; las Instituciones no bancarias, acumularon el 16,6 por ciento de las captaciones y reportaron un crecimiento de 14,8 por ciento; mientras que, el Banco de la Nación alcanzó una participación de 13,4 por ciento, registrando un menor dinamismo en sus operaciones equivalente a 7,0 por ciento.
- De acuerdo con el **tipo de moneda**, el 79,1 por ciento del total de depósitos se realizaron en moneda nacional, reportando una caída de 6,4 por ciento; en tanto que, las operaciones en moneda extranjera evidenciaron una contracción de 23,0 por ciento, en términos interanuales. De esta manera, el **coeficiente de dolarización** alcanzó a 20,9 por ciento, situándose en 3,4 puntos porcentuales por debajo del valor registrado en similar periodo del año anterior.
- Según la **modalidad de captación**, el 56,5 por ciento del total de operaciones correspondieron a depósitos de ahorro, los que mostraron una caída en sus saldos de 19,1 por ciento frente a su comparativo interanual; seguidos por los depósitos a plazo, que participaron del 29,6 por ciento de las captaciones, reportando un crecimiento de 66,9 por ciento; y, por último, se ubicaron los depósitos a la vista, que canalizaron el 13,9 por ciento restante del total de las operaciones, y reportaron una contracción de 42,6 por ciento.

**CUADRO N° 8
DEPÓSITOS**
(SalDOS en millones de soles)

	Estructura %	Marzo		Var.% Nominal Mar -23 / Mar -22
		Mar - 23	2022	
Banco de la Nación	13,4	246	228	-7,0
Banca Múltiple	70,0	1 418	1 198	-15,5
Instituciones No Bancarias	16,6	247	284	14,8
Financieras	1,1	23	18	-20,0
Cajas Municipales	15,5	225	266	18,3
Cajas Rurales	0,0	0	0	-
TOTAL	100,0	1 911	1 711	-10,5
Vista	13,9	413	237	-42,6
Ahorro	56,5	1 194	966	-19,1
A plazo	29,6	304	507	66,9
MN	79,1	1 447	1 354	-6,4
ME	20,9	464	357	-23,0
ME (Mill. US\$)		125	95	-24,4

Fuente: SBS y AFP

Elaboración: BCRP, Sucursal Arequipa. Departamento de Estudios Económicos.

**GRÁFICO N° 6
VARIACION DE LOS DEPÓSITOS**
(Variación % respecto a similar mes del año anterior)

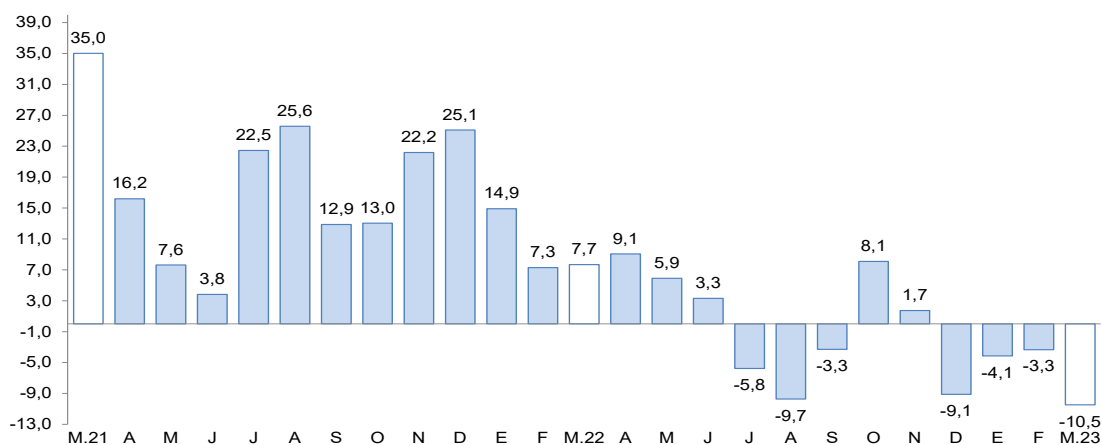

Fuente: Superintendencia de Banca, Seguros y AFP.

Elaboración: BCRP, Sucursal Arequipa, Departamento de Estudios Económicos.

- El coeficiente **colocaciones/depósitos**, en el mes de marzo, fue de 0,98, cifra mayor al valor registrado en el mismo periodo del año anterior (0,82).

III. EJECUCION DEL PRESUPUESTO DE GASTOS DEL GOBIERNO GENERAL

1. Ejecución del gasto corriente no financiero

- En marzo, el **gasto corriente** recaudó un total de S/ 79 millones, reportando una contracción en términos reales de 2,4 por ciento respecto al período comparativo interanual, como resultado de la menor ejecución reportada por el Gobierno regional (-2,4 por ciento) y los Gobiernos locales (-9,3 por ciento). En contraste, se registró una mayor ejecución del Gobierno nacional (3,2 por ciento).
- En el período acumulado entre enero y marzo, el **gasto corriente** sumó a S/ 207 millones, lo que representó una caída de 3,9 por ciento en términos reales, ante la menor ejecución del Gobierno nacional (-1,8 por ciento) y los Gobierno locales (-19,5 por ciento). De otro lado, se

reportó una mayor ejecución del gasto en el Gobierno regional (0,8 por ciento), lo que contrarrestó parcialmente el resultado final del sector.

CUADRO N° 9
AREQUIPA: EJECUCION DEL GASTO CORRIENTE NO FINANCIERO 1/2
(Millones de soles)

	Marzo			Enero - Marzo		
	2022	2023	Var.% real	2022	2023	Var.% real
I. GASTOS CORRIENTES	74	79	-2,4	198	207	-3,9
Gobierno nacional	23	25	3,2	68	72	-1,8
Gobierno regional	34	36	-2,4	93	102	0,8
Gobiernos locales	18	18	-9,3	37	33	-19,5
Remuneraciones	31	33	-2,2	92	104	4,1
Gobierno nacional	8	8	-9,2	25	25	-9,7
Gobierno regional	19	21	0,4	58	69	10,0
Gobiernos locales	3	3	0,5	9	10	4,5
Bienes y Servicios	34	36	-4,2	76	70	-14,8
Gobierno nacional	7	9	14,5	18	20	4,0
Gobierno regional	13	14	-6,6	31	28	-15,6
Gobiernos locales	14	14	-11,2	27	21	-26,6
Transferencias 1/	9	10	3,9	30	32	-1,0
Gobierno nacional	7	8	6,8	25	27	2,0
Gobierno regional	1	1	-2,1	4	4	-6,3
Gobiernos locales	1	1	-17,4	2	1	-35,9
II. FORMACIÓN BRUTA DE CAPITAL	65	48	-31,8	97	100	-5,0
Gobierno nacional	10	8	-22,1	17	20	9,8
Gobierno regional	21	12	-45,4	27	38	31,6
Gobiernos locales	35	28	-26,2	53	42	-28,0
III OTROS GASTOS DE CAPITAL 2/	0	0	-100,0	1	1	-43,6
GASTO NO FINANCIERO TOTAL (I+II+III)	140	127	-16,3	296	307	-4,4
Gobierno nacional	32	33	-4,4	85	93	1,3
Gobierno regional	55	48	-18,9	120	140	7,7
Gobiernos locales	53	45	-20,8	92	74	-25,6

1/ Información actualizada al 31 de marzo de 2023.

2/ Comprende el gasto en remuneraciones, bienes y servicios y pensiones.

Fuente: MEF.

Elaboración: BCRP, Sucursal Arequipa. Departamento de Estudios Económicos.

- En marzo, la **inversión pública (formación bruta de capital)** recaudó S/ 48 millones, lo que representó una caída de 31,8 por ciento en términos reales frente a su comparativo interanual, como resultado de la menor ejecución de los tres niveles de gobierno: Gobierno nacional (-22,1 por ciento), Gobierno regional (-45,4 por ciento), y Gobiernos locales (-26,2 por ciento).
- Entre los meses de enero y marzo, **la inversión pública** (formación bruta de capital) acumuló un total de S/ 100 millones, lo que representó una contracción de 5,0 por ciento en términos reales, explicada por el menor nivel de ejecución de los Gobiernos locales (-28,0 por ciento). De otro lado, se reportó una mayor ejecución del Gobierno nacional (9,8 por ciento) y el Gobierno regional (31,6 por ciento), contrarrestando parcialmente el resultado final.
- De esta manera, el **avance de la inversión pública**, al cierre de marzo, fue de 10,5 por ciento del PIM, como resultado del avance en la ejecución de 14,8 por ciento de los Gobiernos locales, el avance de 9,0 por ciento del Gobierno regional, y del avance en la ejecución del Gobierno nacional que alcanzó a 8,7 por ciento.

GRAFICO N° 7
MOQUEGUA: VARIACION DE LA INVERSION PÚBLICA
 (Variación % real)

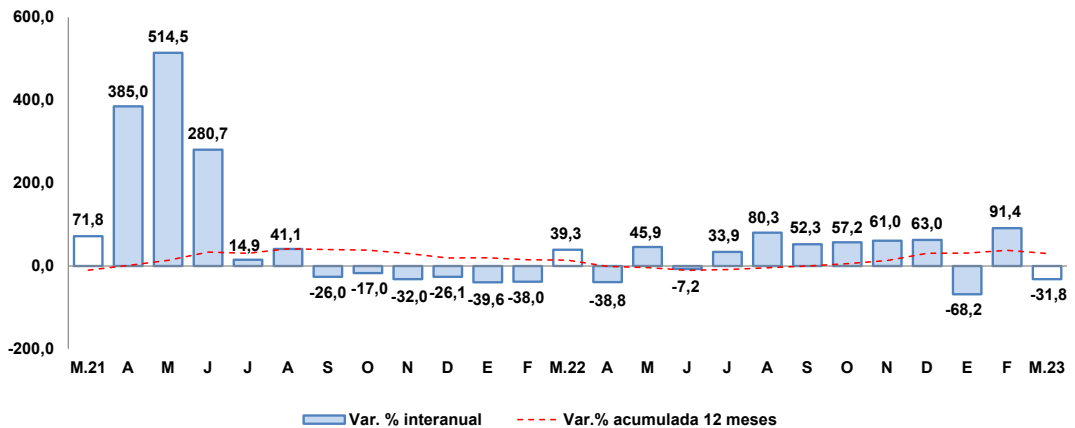

Fuente: MEF.

Elaboración: BCRP, Sucursal Arequipa, Departamento de Estudios Económicos.

- Los principales proyectos que se ejecutaron en los tres niveles de gobierno, en el mes de marzo, fueron:

Por el Gobierno nacional:

- Renovación de obras exteriores; en la Corte Superior de Justicia de Moquegua, distrito de Moquegua, provincia Mariscal Nieto, departamento Moquegua; con un monto de inversión de S/ 437,4 mil.
- Mejoramiento de la red vial departamental Moquegua - Arequipa; Tramo MO-108: Cruz de Flores, distritos de Torata, Omate, Coalaque, Puquina, I.D. Pampa Usuña, (Moquegua); tramo AR-118: distritos Polobaya, Pocsi y Mollebaya (Arequipa); con un monto de inversión S/ 126,3 mil.
- Construcción de ambiente de Administración Central y ambiente de recreación activa; adquisición de equipo y mobiliario; en la Oficina de Bienestar Universitario de la Universidad Nacional de Moquegua - filial Ilo, distrito de Pacocha, provincia de Ilo, departamento Moquegua; con un monto de inversión de S/ 54,2 mil.
- Mejoramiento de los servicios de consulta y lectura de la Biblioteca Central de la Universidad Nacional de Moquegua - sede Ilo, distrito de Pacocha, provincia de Ilo - Moquegua.; con una inversión de S/ 49,2 mil.
- Mejoramiento de los servicios de consulta y lectura de la Biblioteca Central de la Universidad Nacional de Moquegua - sede Mariscal Nieto, distrito de Moquegua, provincia de Mariscal Nieto, departamento de Moquegua; por S/ 44,2 mil.

Por el Gobierno regional:

- Operación y mantenimiento - Pasto Grande; con un monto de S/ 1,1 millones.
- Instalación del servicio educativo modelo del nivel primaria y secundaria en el Asentamiento Humano Vista al Mar MZ. C del Centro Poblado Pampa Inalámbrica del distrito de Ilo, provincia de Ilo, departamento Moquegua; con S/ 42,3 mil.
- Mejoramiento del servicio educativo del nivel primaria de la I.E. 43178 José Olaya Balandra en el distrito de Ilo, provincia de Ilo, departamento de Moquegua; por un monto de inversión de S/ 35,3 mil.

- Mejoramiento de las capacidades informáticas y tecnológicas de los estudiantes de educación primaria y secundaria en las instituciones educativas públicas del departamento de Moquegua; por S/ 21,0 mil.
- Ampliación de la frontera agrícola Lomas de Ilo - Moquegua; por S/ 17,8 mil.

Por los **Gobiernos locales:**

- Mejoramiento y ampliación del servicio de agua potable y tratamiento de aguas residuales en las localidades de Carumas, Solajo y Sailapa del distrito de Carumas - provincia de Mariscal Nieto, departamento de Moquegua; por S/ 260,3 mil.
- Construcción de losas deportivas; con un monto de S/ 57,0 mil.
- Mejoramiento del servicio de intercambio intercultural en el distrito de San Cristóbal, provincia de Mariscal Nieto, departamento de Moquegua; por S/ 49,6 mil.
- Estudios de pre - inversión; con un monto de inversión de S/ 34,7 mil.
- Construcción de parques; por S/ 32,6 mil.

IV. ANEXOS

ANEXO 1

MOQUEGUA: PRODUCCION AGROPECUARIA 1/
(Toneladas métricas)

PRODUCTOS	2022										2023			PRODUCTOS
	MAR	ABR	MAY	JUN	JUL	AGO	SET	OCT	NOV	DIC	ENE	FEB	MAR	
AGRICOLA														AGRICOLA
Alfalfa	70240	66474	60328	59154	63851	59445	54470	58061	56717	57430	60430	63725	54837	Alfalfa
Cebolla	1356	455	128	155	59	96	35	33	32	33	320	0	1667	Cebolla
Chirimoya	19	61	99	45	31	0	0	0	0	0	0	7	236	Chirimoya
Damasco	19	61	99	45	31	0	0	0	0	0	0	0	23	Damasco
Frijo grano seco	0	0	0	0	0	0	0	0	0	37	0	0	3	Frijo grano seco
Haba grano seco	0	17	95	0	2	9	8	8	0	0	0	0	0	Haba grano seco
Maíz Amiláceo	0	66	689	60	5	0	0	0	0	7	8	0	0	Maíz Amiláceo
Maíz Chala	1217	864	816	884	748	136	0	68	408	672	1413	984	952	Maíz Chala
Maíz Cholo	102	26	100	68	104	0	0	0	117	190	331	180	178	Maíz Cholo
Manzana	233	72	14	0	0	0	0	0	0	0	97	133	99	Manzana
Olivo	0	0	21	25	390	228	21	0	0	0	0	0	0	Olivo
Orégano	0	545	272	55	46	33	66	268	281	178	0	0	120	Orégano
Palto	744	999	1804	1710	1073	813	673	60	249	564	12	121	520	Palto
Papa	2239	2443	541	148	0	27	0	28	83	81	284	270	1298	Papa
Tuna	817	659	391	245	153	69	172	189	206	222	474	534	439	Tuna
Vid	1162	1674	1793	1387	29	0	0	0	0	0	60	519	738	Vid
Otros Agrícolas														Otros Agrícolas
Ají pprika	0	0	0	0	0	0	0	0	0	0	0	0	0	Aj pprika
Haba grano verde	29	133	89	0	0	0	0	0	0	6	29	22	9	Haba grano verde
Lcuma	38	18	0	0	0	0	0	0	0	0	5	13	10	Lcuma
Maíz amarillo duro	48	21	12	21	6	0	0	0	0	33	60	42	42	Maíz amarillo duro
Maíz morado	48	0	21	7	0	0	0	0	0	35	102	51	22	Maíz morado
Melocotn	44	28	0	0	0	0	0	0	0	0	14	55	23	Melocotn
Quinua	0	0	33	4	0	0	0	0	0	0	0	0	0	Quinua
Sanda	0	0	0	0	0	0	125	125	250	375	50	0	0	Sanda
Tomate	30	33	29	32	0	31	0	0	0	32	62	59	67	Tomate
Zapallo	216	39	0	0	0	0	140	343	1130	39	0	0	175	Zapallo
PECUARIO														PECUARIO
Carne de ave	13	14	11	11	23	24	14	17	21	15	13	14	12	Carne de ave
Carne de alpaca	10	10	11	10	11	11	13	13	11	15	9	11	10	Carne de alpaca
Carne de ovino	6	5	5	6	6	6	7	7	6	6	7	6	6	Carne de ovino
Carne de porcino	111	96	113	105	111	96	85	102	108	137	110	81	118	Carne de porcino
Carne de vacuno	52	50	52	57	54	58	68	68	69	80	65	49	52	Carne de vacuno
Huevo	31	26	29	24	25	26	29	34	28	25	27	24	29	Huevo
Leche	1528	1481	1530	1464	1499	1502	1458	1530	1475	1546	1536	1400	1529	Leche
Otros Pecuarios														Otros Pecuarios
Carne de llama	5	4	4	5	5	5	5	6	6	7	5	5	5	Carne de llama
Carne de caprino	1	1	1	1	1	1	1	1	1	1	1	1	1	Carne de caprino
Lana	0	0	0	0	0	0	1	1	1	0	0	0	0	Lana
Fibra de alpaca	2	3	0	0	0	0	3	1	25	18	3	0	2	Fibra de alpaca
Fibra de llama	0	0	0	0	0	0	0	1	3	3	0	0	0	Fibra de llama

1/ Cifras Preliminares

Fuente: Ministerio de Agricultura y Gerencia Regional de Agricultura y Riego - Moquegua.

Elaboracin: BCRP - Sucursal Arequpa. Departamento de Estudios Econmicos.



ANEXO 2

**MOQUEGUA: EXTRACCIÓN DE ESPECIES HIDROBIOLÓGICAS 1/
(Toneladas métricas)**

ESPECIES	2022										2023			ESPECIES
	MAR	ABR	MAY	JUN	JUL	AGO	SET	OCT	NOV	DIC	ENE	FEB	MAR	
CHD 2/	2 897	3 697	993	2 126	943	749	596	9 041	6 437	3 778	2 411	1 948	1 582	CHD 2/
1. Fresco	2 226	3 530	762	1 384	906	733	590	6 325	4 752	1 690	1 196	890	1 346	1. Fresco
2. Congelado	40	44	229	723	29	10	0	187	635	1 315	1 149	241	122	2. Congelado
3. Enlatado	630	121	0	16	4	4	3	2 527	1 048	773	67	816	114	3. Enlatado
4. Curado	2	2	2	3	4	2	3	3	2	0	0	0	0	4. Curado
CHI 3/	22 064	18 236	26 540	24 388	18 944	12 008	231	0	0	0	7 263	3 561	0	CHI 3/

1/ Cifras preliminares

2/ Consumo Humano Directo

3/ Consumo Humano Indirecto

Fuente: Ministerio de la Producción - PRODUCE.

Elaboración: BCRP - Sucursal Arequipa. Departamento de Estudios Económicos.

ANEXO 3

**MOQUEGUA: PRODUCCIÓN MINERA 1/
(unidades recuperables)**

PRODUCTOS	2022										2023			PRODUCTOS
	MAR	ABR	MAY	JUN	JUL	AGO	SET	OCT	NOV	DIC	ENE	FEB	MAR	
MINERÍA METÁLICA														MINERÍA METÁLICA
Cobre (TMF)	0	3 246	13 252	12 649	13 070	12 929	32 321	35 903	37 492	41 803	30 012	26 484	33 100	Cobre (TMF)
Oro (KGF)	0	3	11	11	14	10	11	12	12	12	10	8	11	Oro (KGF)
Plata (KGF)	0	1 830	6 381	7 135	6 020	6 644	6 588	6 979	7 034	6 535	5 565	5 327	6 487	Plata (KGF)
Molibdeno (TMF)	0	69	387	284	320	368	341	401	345	366	362	259	378	Molibdeno (TMF)

1/ Cifras preliminares

Fuente: Ministerio de Energía y Minas.

Elaboración: BCRP - Sucursal Arequipa. Departamento de Estudios Económicos.



ANEXO 4

**MOQUEGUA: ÍNDICE DE PRODUCCIÓN MANUFACTURERA 1/
(Base 2007=100,0)**

DESCRIPCIÓN	2022										2023			DESCRIPCIÓN
	MAR	ABR	MAY	JUN	JUL	AGO	SET	OCT	NOV	DIC	ENE	FEB	MAR	
MANUFACTURA PRIMARIA	140,9	106,8	128,5	136,7	145,7	149,8	156,4	154,0	149,9	155,6	149,8	145,6	156,3	MANUFACTURA PRIMARIA
Conservas y Congelado de Pescado	39,8	24,3	181,9	414,8	3,3	5,2	0,4	125,0	260,1	369,5	380,9	82,7	109,5	Conservas y Congelado de Pescado
Harina y Aceite de Pescado	51,4	46,0	67,7	65,1	47,8	29,5	0,5	0,0	0,0	0,0	16,9	8,8	0,0	Harina y Aceite de Pescado
Cobre Blister	124,9	77,8	101,7	132,4	137,8	146,0	162,0	152,5	150,5	154,0	148,6	153,6	159,4	Cobre Blister
Cátodos de Cobre	171,5	150,9	172,0	149,2	166,8	167,4	164,3	171,3	163,6	172,4	164,3	148,0	167,6	Cátodos de Cobre
Oro Refinado	25,4	44,8	28,5	46,5	59,4	61,3	93,8	94,1	69,3	145,1	123,4	102,8	81,8	Oro Refinado
Plata Refinada	149,5	149,5	87,1	141,6	130,7	137,9	159,7	153,9	151,0	167,0	143,7	152,5	159,7	Plata Refinada

1/ Cifras preliminares

Fuente: Empresas Industriales

Elaborado: BCRP, Sucursal Arequipa. Departamento de Estudios Económicos.

ANEXO 5

**MOQUEGUA: IMPORTACIONES POR EL PUERTO DE ILO 1/
(Valor FOB - Millones de US\$)**

DESCRIPCIÓN	2022										2023			DESCRIPCIÓN
	MAR	ABR	MAY	JUN	JUL	AGO	SET	OCT	NOV	DIC	ENE	FEB	MAR	
I. BIENES DE CONSUMO	0,2	0,0	0,1	0,1	0,2	0,1	0,1	0,0	0,0	0,1	0,0	0,2	0,0	I. BIENES DE CONSUMO
Bienes de Consumo no Duradero	0,0	0,0	0,1	0,0	0,1	0,0	0,0	0,0	0,0	0,0	0,0	0,2	0,0	Bienes de Consumo no Duradero
Bienes de Consumo Duradero	0,2	0,0	0,1	0,1	0,1	0,1	0,1	0,0	0,0	0,1	0,0	0,0	0,0	Bienes de Consumo Duradero
II. INSUMOS	22,6	133,7	101,8	39,4	32,7	37,5	33,0	29,8	38,9	17,0	51,0	30,4	27,4	II. INSUMOS
Combustibles, Lubricantes y Conexos	14,6	22,0	34,5	32,3	12,7	28,9	20,4	20,2	26,4	12,0	28,8	18,7	21,0	Combustibles, Lubricantes y Conexos
Materias Primas para la Agricultura	0,0	0,0	19,1	0,0	12,1	0,0	7,5	0,0	7,9	0,0	0,0	0,0	0,0	Materias Primas para la Agricultura
Materias Primas para la Industria	8,0	111,6	48,2	7,1	7,9	8,5	5,1	9,6	4,6	5,1	22,1	11,7	6,4	Materias Primas para la Industria
III. BIENES DE CAPITAL	7,3	6,1	8,2	18,4	9,9	7,7	6,4	9,9	5,3	18,2	8,5	7,6	9,1	III. BIENES DE CAPITAL
Materiales de Construcción	0,0	0,0	0,0	0,0	0,0	0,0	0,7	0,1	0,2	0,1	0,5	0,2	0,8	Materiales de Construcción
Bienes de Capital para la Agricultura	0,0	0,0	0,0	0,0	0,0	0,0	0,0	0,0	0,0	0,0	0,0	0,0	0,0	Bienes de Capital para la Agricultura
Bienes de Capital para la Industria	1,6	0,4	0,4	0,8	0,1	0,0	0,0	0,5	0,1	3,8	1,7	3,8	0,5	Bienes de Capital para la Industria
Equipos de Transporte	5,7	5,7	7,8	17,7	9,8	7,7	5,7	9,3	5,1	14,2	6,2	3,7	7,8	Equipos de Transporte
TOTAL	30,1	139,8	110,1	57,9	42,8	45,2	39,6	39,7	44,3	35,3	59,5	38,2	36,6	TOTAL

1/ Cifras preliminares

Fuente: SUNAT.

Elaboración: BCRP - Sucursal Arequipa. Departamento de Estudios Económicos.



ANEXO 6

MOQUEGUA: ESTRUCTURA DE IMPORTACIONES POR PRINCIPALES PAÍSES DE ORIGEN
ENERO - MARZO

(Valor FOB - Millones de US\$)

País	Principales Productos	% del Total	Valor FOB acumulado	Estructura % por país
Estados Unidos		47,0	63,0	100,0%
	Diesel B5		50,0	79,3%
	Los demás trigos		7,0	11,1%
	Los demás aceites de petróleo		5,7	9,0%
	Otros		0,4	0,6%
Singapur		12,1	16,3	100,0%
	Los demás abonos minerales		16,3	100,0%
	Otros		0,0	0,0%
Japón		10,0	13,5	100,0%
	Neumáticos para la construcción y minería		13,3	98,8%
	Otros		0,2	1,2%
España		9,7	13,0	100,0%
	Diesel B5		12,9	99,5%
	Otros		0,1	0,5%
Perú		6,6	8,9	100,0%
	Los demás trigos		7,4	83,4%
	Otros		1,5	16,6%
Emiratos Árabes Unidos		3,1	4,1	100,0%
	Los demás abonos minerales		4,1	100,0%
	Otros		0,0	0,0%
Suiza		2,9	3,9	100,0%
	Las demás dinamitas con nitrógeno		2,4	62,4%
	Otros		1,5	37,6%
Otros		8,6	11,6	
Total		100,0	134,2	

Fuente: SUNAT

Elaboración: BCRP - Sucursal Arequipa. Departamento de Estudios Económicos



ANEXO 7

MOQUEGUA: IMPORTACIONES POR PRINCIPALES PRODUCTOS
ENERO - MARZO
(Valor FOB - Millones de US\$)

Producto	% del Total	Valor FOB acumulado	Estructura % por producto
Diesel B5	46,8	62,9	100,0%
Estados Unidos		50,0	79,5%
España		12,9	20,5%
Otros		0,0	0,0%
Los demás abonos minerales	16,3	21,9	100,0%
Singapur		16,3	74,6%
Emiratos De Arabia Unida		4,1	18,8%
Neumáticos para la construcción y minería	12,3	16,6	100,0%
Japón		13,3	80,4%
Francia		3,3	19,6%
Otros		0,0	0,0%
Los demás trigos	10,7	14,4	100,0%
Perú		7,4	51,3%
Otros		7,0	48,7%
Los demás aceites de petróleo	4,2	5,7	100,0%
Estados Unidos		5,7	100,0%
Otros		0,0	0,0%
Carretillas grúa	2,8	3,7	100,0%
Reino Unido		3,7	100,0%
Otros		0,0	0,0%
Las demás dinamitas con nitrógeno	1,8	2,4	100,0%
Suiza		2,4	100,0%
Otros		0,0	0,0%
Otros	5,0	6,7	
TOTAL	100,0	134,2	

Fuente: SUNAT

Elaboración: BCRP - Sucursal Arequipa. Departamento de Estudios Económicos.



ANEXO 8

MOQUEGUA: CRÉDITOS
(Saldo en millones de soles)

ENTIDADES FINANCIERAS	2022										2023			
	MAR	ABR	MAY	JUN	JUL	AGO	SET	OCT	NOV	DIC	ENE	FEB	MAR	
I. BANCO DE LA NACIÓN	41	42	44	45	45	46	46	47	47	48	48	49	51	I. BANCO DE LA NACIÓN
II. AGROBANCO	0	0	0	0	0	0	0	0	0	0	0	0	0	II. AGROBANCO
III. BANCA MÚLTIPLE	976	981	984	998	1 001	1 000	1 011	1 014	1 009	1 006	1 005	1 008	1 008	III. BANCA MÚLTIPLE
IV. INST.NO BANCARIAS	555	559	567	575	577	581	586	598	601	604	600	605	611	IV. INST.NO BANCARIAS
Empresas Financieras	96	98	100	101	101	101	101	104	105	106	106	106	108	Empresas Financieras
Cajas Municipales	459	462	467	474	476	480	485	494	496	498	495	499	503	Cajas Municipales
TOTAL	1 572	1 582	1 594	1 618	1 623	1 628	1 644	1 659	1 657	1 658	1 653	1 662	1 669	TOTAL
Moneda Nacional	1 370	1 372	1 390	1 409	1 409	1 417	1 423	1 437	1 443	1 447	1 440	1 451	1 462	Moneda Nacional
Moneda Extranjera	202	211	204	210	214	211	221	222	213	211	213	211	207	Moneda Extranjera

Fuente: SBS y AFP.

Elaboración: BCRP, Sucursal Arequipa. Departamento de Estudios Económicos.

ANEXO 9

MOQUEGUA: DEPÓSITOS
(Saldo en millones de soles)

ENTIDADES FINANCIERAS	2022										2023			
	MAR	ABR	MAY	JUN	JUL	AGO	SET	OCT	NOV	DIC	ENE	FEB	MAR	
I. BANCO DE LA NACIÓN	246	222	227	230	234	236	241	231	231	242	240	234	228	I. BANCO DE LA NACIÓN
II. BANCA MÚLTIPLE	1418	1317	1248	1308	1241	1213	1256	1434	1410	1257	1 268	1190	1198	II. BANCA MÚLTIPLE
III. INSTIT. NO BANCARIAS	247	248	251	253	250	253	261	272	278	280	281	283	284	III. INSTIT. NO BANCARIAS
Empresas Financieras	23	23	23	23	20	19	19	19	19	19	18	19	18	Empresas Financieras
Cajas Municipales	225	225	227	231	231	234	242	253	259	261	263	264	266	Cajas Municipales
TOTAL	1911	1787	1725	1791	1725	1702	1758	1937	1919	1779	1 789	1707	1711	TOTAL
Moneda Nacional	1447	1387	1367	1325	1358	1353	1396	1352	1346	1353	1 364	1318	1354	Moneda Nacional
Moneda Extranjera	464	399	358	466	368	349	362	585	573	426	425	388	357	Moneda Extranjera

Fuente: SBS y AFP.

Elaboración: BCRP, Sucursal Arequipa. Departamento de Estudios Económicos.



ANEXO 10

MOQUEGUA: INGRESOS RECAUDADOS POR EL GOBIERNO CENTRAL
(Millones de soles)

	2022										2023			
	MAR	ABR	MAY	JUN	JUL	AGO	SET	OCT	NOV	DIC	ENE	FEB	MAR	
I. INGRESOS TRIBUTARIOS	62	138	73	51	59	49	75	53	70	51	69	73	58	I. INGRESOS TRIBUTARIOS
1. Impuesto a los Ingresos	7	17	9	7	6	6	6	6	7	8	12	6	9	1. Impuesto a los ingresos
- Personas Naturales	2	2	2	2	2	2	2	2	2	3	3	2	2	- Personas naturales
- Personas Jurídicas	3	4	3	4	4	4	4	4	5	5	9	4	4	- Personas jurídicas
- Regularizaciones	3	11	3	0	0	0	0	0	0	0	0	0	3	- Regularizaciones
2. Impuesto a la Importación	0	0	0	0	0	0	0	0	0	0	0	0	0	2. Impuesto a la importación
3. Impuesto General a las Ventas	40	114	62	43	52	35	54	37	47	36	49	51	0	3. Impuesto general a las ventas
- Operaciones Internas	7	8	8	9	9	9	8	7	8	7	13	7	37	- Operaciones internas
- Operaciones Externas	33	106	54	33	43	27	45	30	39	29	36	44	8	- Operaciones externas
4. Impuesto Selectivo al Consumo	13	6	0	0	0	5	13	9	15	5	6	14	28	4. Impuesto selectivo al consumo
5. Otros Ingresos Tributarios	2	1	2	1	1	2	2	2	2	2	2	1	0	5. Otros ingresos tributarios
II. INGR. NO TRIBUTARIOS	1	0	1	0	0	0	0	0	1	1	0	0	0	II. INGR. NO TRIBUTARIOS
INGRESOS CORRIENTES (I+II)	63	138	74	51	60	49	75	54	71	52	70	74	58	INGRESOS CORRIENTES (I+II)

Fuente: SUNAT.

Elaboración: BCRP, Sucursal Arequipa. Departamento de Estudios Económicos.

ANEXO 11

MOQUEGUA: EJECUCIÓN DE GASTOS DEL GOBIERNO NACIONAL /3
(Millones de soles)

	2022										2023			
	MAR	ABR	MAY	JUN	JUL	AGO	SET	OCT	NOV	DIC	ENE	FEB	MAR	
GASTOS NO FINANCIEROS	32	27	39	29	92	58	28	34	42	68	22	37	33	GASTOS NO FINANCIEROS
A. GASTOS CORRIENTES	23	22	25	22	62	25	25	26	24	42	21	26	25	A. GASTOS CORRIENTES
1. Remuneraciones	8	8	10	9	11	9	9	9	10	12	8	8	8	1. Remuneraciones
2. Bienes y servicios	7	7	8	7	29	7	7	9	9	16	5	7	9	2. Bienes y servicios
3. Transferencias 1/	7	6	8	6	23	9	9	9	6	15	8	11	8	3. Transferencias 1/
B. GASTOS DE CAPITAL	10	5	14	7	30	32	3	8	17	27	1	12	8	B. GASTOS DE CAPITAL
1. Formación bruta de capital	10	5	14	7	27	32	3	8	12	27	1	11	8	1. Formación bruta de capital
2. Otros gastos de capital 2/	0	0	0	0	2	0	0	0	5	0	0	1	0	2. Otros gastos de capital 2/

1/ Incluye el pago de pensiones, donaciones, transferencias y otros gastos corrientes.

2/ Incluye donaciones y transferencias.

3/ Información actualizada al 31 de marzo de 2023.

Fuente: MEF

Elaboración: BCRP, Sucursal Arequipa. Departamento de Estudios Económicos

ANEXO 12

**MOQUEGUA: GASTOS NO FINANCIEROS DEL GOBIERNO REGIONAL 3/
(Millones de soles)**

	2022										2023			
	MAR	ABR	MAY	JUN	JUL	AGO	SET	OCT	NOV	DIC	ENE	FEB	MAR	
GASTOS NO FINANCIEROS	55	46	57	50	51	58	50	52	57	118	36	56	48	GASTOS NO FINANCIEROS
A. GASTOS CORRIENTES	34	35	34	38	36	34	35	35	42	71	34	32	36	A. GASTOS CORRIENTES
1. Remuneraciones	19	20	20	20	22	21	21	21	22	33	26	22	21	1. Remuneraciones
2. Bienes y servicios	13	12	13	13	13	11	13	13	18	35	6	8	14	2. Bienes y servicios
3. Transferencias 1/	1	2	2	5	2	1	1	1	2	3	1	1	1	3. Transferencias 1/
B. GASTOS DE CAPITAL	21	11	23	12	14	24	16	17	14	47	1	24	12	B. GASTOS DE CAPITAL
1. Formación bruta de capital	21	11	23	12	14	24	14	17	14	47	1	24	12	1. Formación bruta de capital
2. Otros gastos de capital 2/	0	0	0	0	0	0	2	0	0	0	0	0	0	2. Otros gastos de capital 2/

1/ Incluye el pago de pensiones, donaciones, transferencias y otros gastos corrientes.

2/ Incluye donaciones y transferencias.

3/ Información actualizada al 31 de marzo de 2023.

Fuente: MEF

Elaboración: BCRP, Sucursal Arequipa. Departamento de Estudios Económicos.

ANEXO 13

MOQUEGUA: GASTOS NO FINANCIEROS DE LOS GOBIERNOS LOCALES 3/
(Millones de soles)

	2022										2023			
	MAR	ABR	MAY	JUN	JUL	AGO	SET	OCT	NOV	DIC	ENE	FEB	MAR	
GASTOS NO FINANCIEROS	53	44	52	50	68	57	60	74	69	154	6	23	45	GASTOS NO FINANCIEROS
A. GASTOS CORRIENTES	18	16	17	16	19	18	18	20	19	42	5	10	18	A. GASTOS CORRIENTES
1. Remuneraciones	3	3	3	3	4	3	3	3	3	7	3	4	3	1. Remuneraciones
2. Bienes y servicios	14	13	13	13	14	15	14	16	14	34	2	6	14	2. Bienes y servicios
3. Transferencias 1/	1	1	0	1	1	0	1	1	1	1	0	0	1	3. Transferencias 1/
B. GASTOS DE CAPITAL	35	27	35	33	49	39	42	54	50	112	1	13	28	B. GASTOS DE CAPITAL
1. Formación bruta de capital	35	27	35	33	37	39	39	54	50	112	1	13	28	1. Formación bruta de capital
2. Otros gastos de capital 2/	0	0	0	0	12	0	4	0	0	0	0	0	0	2. Otros gastos de capital 2/

1/ Incluye el pago de pensiones, donaciones, transferencias y otros gastos corrientes.

2/ Incluye donaciones y transferencias.

3/ Información actualizada al 31 de marzo de 2023.

Fuente: MEF

Elaboración: BCRP, Sucursal Arequipa. Departamento de Estudios Económicos.