

**BANCO CENTRAL DE RESERVA DEL PERÚ**

**SUCURSAL AREQUIPA**



**MOQUEGUA: Síntesis de Actividad Económica**

**Febrero 2023<sup>1</sup>**

**Departamento de Estudios Económicos**

---

<sup>1</sup> En el presente informe participaron: Lizzie Jugo, Nilda Cabrera y Alberto Carrasco.



## ÍNDICE

*Página*

<b>RESUMEN EJECUTIVO .....</b>	<b>3</b>
<b>I. ACTIVIDAD PRODUCTIVA .....</b>	<b>5</b>
1. Actividad primaria .....	5
1.1 Sector agropecuario .....	5
1.2 Sector pesca.....	5
1.3 Sector minería .....	7
2. Otros indicadores sectoriales .....	7
2.1 Sector manufactura .....	9
<b>II. CRÉDITO Y DEPÓSITOS.....</b>	<b>10</b>
1. Créditos .....	10
2. Depósitos.....	11
<b>III. EJECUCION DEL PRESUPUESTO DE GASTOS DEL GOBIERNO GENERAL.....</b>	<b>13</b>
1. Ejecución del gasto corriente no financiero.....	13
<b>IV. ANEXOS .....</b>	<b>16</b>

## RESUMEN EJECUTIVO

---

### Principales hechos de importancia

- En el mes de febrero, los sectores primarios reportaron resultados mixtos en el período interanual, **sector agropecuario** presentó una caída de 9,8 por ciento y **pesca** disminuyó 38,0 por ciento y el **sector minero** registró un crecimiento de 110,8 por ciento.
- En cuanto a otros **indicadores de actividad económica**, la **inversión pública** reportó un incremento de 91,4 por ciento en términos reales y el sector **manufactura** creció 1,4 por ciento. Por su parte, los **créditos** evidenciaron una expansión de 6,8 por ciento, y los **depósitos** registraron una caída de 3,3 por ciento, frente a su comparativo interanual.

### Actividad primaria

- El **sector agropecuario**, en febrero, reportó una contracción de 9,8 por ciento en términos interanuales, como resultado del menor dinamismo registrado en el subsector agrícola (-10,9 por ciento) y la menor producción del subsector pecuario (-3,2 por ciento). Entre los meses de enero y febrero, el sector acumuló una caída de 3,6 por ciento, explicada por la menor actividad agrícola (-4,3 por ciento) y pecuaria (-0,7 por ciento).
- En febrero, el **sector pesquero** reportó una caída de 38,0 por ciento debido a la menor captura de especies marinas para el consumo humano indirecto (-63,1). En contraste, el consumo humano directo reportó un crecimiento de 1,2 por ciento, relacionado a la línea de congelado (275,7 por ciento) y enlatado (410,5 por ciento). A febrero la contracción fue de 21,9 por ciento.
- El **sector minero** registró una expansión de 110,8 por ciento con respecto a su comparativo interanual, explicada por la mayor producción de cobre (147,3 por ciento) y oro (2,4 por ciento). Entre enero y febrero, la actividad minera creció 111,4 por ciento respecto al mismo período del año anterior, debido a la mayor producción de cobre (146,5 por ciento), molibdeno (3,5 por ciento) y de oro (0,4 por ciento).

### Otros indicadores de actividad económica

- El **sector fabril** registró una expansión de 1,4 por ciento en el periodo interanual, asociada a los productos minerales, fundamentalmente, por la mayor producción de cobre blíster (3,1 por ciento), plata refinada (16,7 por ciento) y oro refinado (173,6 por ciento). Entre los meses de enero y febrero, el sector acumuló una contracción de 0,9 por ciento respecto al similar período del año anterior, principalmente por la menor producción acumulada de cátodos de cobre (-1,4 por ciento) y de harina y aceite de pescado (-46,1 por ciento).
- Al finalizar el mes de febrero, los **créditos** registraron un crecimiento de 6,8 por ciento, fundamentalmente por las mayores colocaciones de las Cajas Municipales (10,8 por ciento) y las Financieras (13,8 por ciento). Por su parte, los **depósitos** reportaron una caída de 3,3 por ciento, debido a las menores operaciones de depósitos a la vista (-30,9 por ciento) y de ahorro (-11,7 por ciento).
- En febrero, la **inversión pública** (formación bruta de capital) recaudó S/ 48,0 millones, creciendo en 91,4 por ciento en términos reales frente a su comparativo interanual, producto de la mayor ejecución del Gobierno nacional (267,8 por ciento) y del Gobierno regional (383,2 por ciento). Entre los meses de enero y febrero, la inversión pública (formación bruta de capital) acumuló un total de S/ 51 millones, lo que representó un alza de 48,4 por ciento en términos reales, respecto a similar período del año anterior.

**CUADRO N° 1**  
**OTROS INDICADORES DE ACTIVIDAD ECONOMICA**  
 (Variación % respecto a similar mes del año anterior)

	<b>Set.22</b>	<b>Oct.22</b>	<b>Nov.22</b>	<b>Dic.22</b>	<b>Ene.23</b>	<b>Feb.23</b>
Producción industrial 1/	↑ 4,9	↑ 9,2	↑ 111,4	↑ 56,2	↓ -3,0	↑ 1,4
Crédito total 2/	↑ 7,5	↑ 8,8	↑ 7,4	↑ 6,6	↑ 6,8	↑ 6,8
Depósitos 2/	↓ -3,3	↑ 8,1	↑ 1,7	↓ -9,1	↓ -4,1	↓ -3,3
Inversión Pública 1/	↑ 52,3	↑ 57,2	↑ 61,0	↑ 63,0	↓ -68,2	↑ 91,4

1/ En términos reales

2/ En términos nominales

Fuente: BCRP – Sucursal Arequipa, SBS, SUNAT, MTPE y MEF.

## I. ACTIVIDAD PRODUCTIVA

### 1. Actividad primaria

#### 1.1 Sector agropecuario

- En el mes de febrero, el **sector agropecuario** reportó una contracción de 9,8 por ciento en términos interanuales, como consecuencia del menor dinamismo registrado en el subsector agrícola (-10,9 por ciento), ante la menor producción orientada al mercado externo y agroindustria (-21,8 por ciento), así como de cultivos dirigidos al mercado interno (-9,6 por ciento). En la misma línea, se evidenció una menor producción del subsector pecuario (-3,2 por ciento), lo que coadyuvó al resultado final del sector. Entre enero y febrero, el sector acumuló una caída de 3,6 por ciento, como resultado de la menor actividad agrícola (-4,3 por ciento) y pecuaria (-0,7 por ciento).

**CUADRO N° 2**  
**MOQUEGUA: SECTOR AGROPECUARIO 1/**  
(Miles de toneladas)

Subsectores	Estructura Porcentual 2021 2/	Febrero			Enero - Febrero				
		2022	2023	Var.%	Contribución al crecimiento 3/	2022	2023	Var.%	Contribución al crecimiento 3/
<b>SECTOR AGRICOLA</b>	<b>84,4</b>			<b>-10,9</b>	<b>-9,3</b>			<b>-4,3</b>	<b>-3,5</b>
<b>Orientada al mercado externo y agroindustria 2/</b>	<b>23,6</b>			<b>-21,8</b>	<b>-2,4</b>	<b>1,3</b>	<b>1,0</b>	<b>-20,3</b>	<b>-1,4</b>
Arándano	2,7	0,0	0,0	-	-	0,0	0,0	-	-
Olivo	0,1	0,0	0,0	-	-	0,0	0,0	-	-
Orégano	7,0	0,0	0,0	-	-	0,0	0,0	-	-
Palta	5,7	0,4	0,1	-68,7	-2,5	0,5	0,1	-72,1	-1,8
Vid	8,0	0,5	0,5	9,6	0,5	0,5	0,6	21,0	0,6
<b>Orientada al mercado interno 2/</b>	<b>60,8</b>			<b>-9,6</b>	<b>-8,6</b>			<b>-3,0</b>	<b>-2,8</b>
Alfalfa	57,3	68,6	63,7	-7,1	-4,5	125,3	124,2	-0,9	-0,6
Cebolla	0,5	0,1	0,0	-100,0	-0,6	0,5	0,3	-33,1	-0,4
Chirimoya	0,2	0,0	0,0	-	-	0,0	0,0	-	-
Frijol grano seco	0,0	0,0	0,0	-	-	0,0	0,0	-100,0	-0,2
Frijol vainita	0,0	0,0	0,0	-25,6	-0,1	0,1	0,0	-19,0	0,0
Haba grano seco	0,1	0,0	0,0	-	-	0,0	0,0	-100,0	0,0
Maíz amiláceo	0,5	0,0	0,0	-100,0	0,0	0,0	0,0	-66,3	-0,1
Maíz Chala	0,2	1,1	1,0	-9,1	-0,1	2,3	2,4	3,9	0,0
Maíz Choclo	0,2	0,1	0,2	33,5	0,2	0,4	0,5	34,2	0,3
Manzana	0,2	0,1	0,1	-6,5	0,0	0,2	0,2	19,3	0,1
Papa	1,9	0,7	0,3	-62,7	-1,6	1,5	0,6	-63,8	-1,9
Tuna	0,8	0,5	0,5	-2,5	-0,1	0,7	1,0	35,0	0,6
<b>SECTOR PECUARIO</b>	<b>15,6</b>			<b>-3,2</b>	<b>-0,5</b>			<b>-0,7</b>	<b>-0,1</b>
Carne de ave 4/	0,5	0,0	0,0	-4,6	0,0	0,0	0,0	-7,2	0,0
Carne de alpaca 4/	0,2	0,0	0,0	4,5	0,0	0,0	0,0	3,3	0,0
Carne de ovino 4/	0,1	0,0	0,0	2,9	0,0	0,0	0,0	5,0	0,0
Carne de porcino 4/	2,5	0,1	0,1	-17,6	-0,5	0,2	0,2	-4,7	-0,1
Carne de vacuno 4/	1,7	0,0	0,0	2,1	0,0	0,1	0,1	2,8	0,1
Fibra Alpaca	0,8	0,0	0,0	10,6	0,0	0,0	0,0	3,2	0,0
Huevos	0,7	0,0	0,0	-7,1	0,0	0,1	0,1	-6,3	0,0
Leche	9,1	1,4	1,4	0,1	0,0	2,9	2,9	0,1	0,0
<b>SECTOR AGROPECUARIO</b>	<b>100,0</b>			<b>-9,8</b>	<b>-9,8</b>			<b>-3,6</b>	<b>-3,6</b>

1/ Cifras preliminares.

2/ A precios de 2007.

3/ En base a la estructura de similar periodo de 2022.

4/ Peso Neto.

Fuente: Ministerio de Desarrollo Agrario y Riego y Gerencia Regional de Agricultura y Riego – Moquegua.

Elaboración: BCRP - Sucursal Arequipa. Departamento de Estudios Económicos.

- La caída reportada en el **subsector agrícola** fue consecuencia del menor volumen de áreas cosechadas de productos dirigidos al mercado externo y agroindustria (-21,8 por ciento), ante las menores cosechas de palta (-68,7 por ciento). De otro lado, se registró una menor producción de cultivos con destino al mercado interno (-9,6 por ciento), es el caso de cultivos como alfalfa (-7,1 por ciento), frijol vainita (-25,6 por ciento), maíz chala (-9,1 por ciento), papa (-62,7 por ciento) y tuna (-2,5 por ciento), entre los principales.
- Entre los meses de enero y febrero, la actividad agrícola registró una caída de 4,3 por ciento respecto a similar período del año anterior, como resultado de las menores cosechas de cultivos dirigidos al mercado externo y agroindustria (-20,3 por ciento), así como de la menor producción orientada al mercado interno (-3,0 por ciento). En el primer caso, se evidenció una menor producción de palta (-72,1 por ciento). En el segundo caso, se registró una menor

producción de frijol vainita (-19,0), cebolla (-33,1 por ciento), maíz amiláceo (-66,3 por ciento) y papa (-63,8 por ciento), entre otros cultivos.

- Por su parte, el **subsector pecuario** registró una contracción de 3,2 por ciento, como resultado de la menor producción de carne de ave (-4,6 por ciento), carne de porcino (-17,6 por ciento) y huevos (-7,1 por ciento). Entre los meses de enero y febrero, el subsector acumuló una contracción de 0,7 por ciento, como resultado de la menor producción de carne de ave (-7,2 por ciento), carne de porcino (-4,7 por ciento) y huevos (-6,3 por ciento).
- En cuanto al avance de **siembras de la campaña actual (2022/2023)**, al cierre del mes de febrero, se registraron 2 293 hectáreas instaladas, lo que representó una contracción de 4,2 por ciento respecto a las áreas sembradas en el mismo período de la **campaña anterior (2021/2022)**. Dicho resultado que fue explicado por las menores siembras de cultivos permanentes y semipermanentes (-47,1 por ciento), donde se registró una menor superficie sembrada de alfalfa (-89,0 por ciento) y palta (-57,1 por ciento), entre los más resaltantes. En contraste, se registraron mayores siembras de cultivos transitorios (1,1 por ciento), lo que contrarrestó parcialmente el resultado final.

**CUADRO N° 3**  
**SUPERFICIE SEMBRADA 1/**  
(Hectáreas)

	<b>Campaña agrícola 2/</b>		<b>Variación</b>	
	<b>2021/2022</b>	<b>2022/2023</b>	<b>Absoluta</b>	<b>Porcentual</b>
<b>Cultivos Transitorios</b>	<b>2 130</b>	<b>2 154</b>	<b>24</b>	<b>1,1</b>
Arveja grano verde	28	27	-1	-3,6
Cebada	130	94	-36	-27,7
Cebolla	102	68	-34	-33,3
Frijol grano seco	6	11	5	83,3
Frijol vainita	56	56	-	0,0
Haba grano seco	92	129	37	40,2
Haba grano verde	59	44	-15	-25,4
Maiz amarillo duro	67	76	9	13,4
Maiz amiláceo	664	700	36	5,4
Maiz chala	84	90	6	7,1
Papa	582	617	35	6,0
Quinua	34	41	7	20,6
Trigo	57	57	-	0,0
Otros	169	144	-25	-14,8
<b>Cultivos Permanentes y Semipermanentes</b>	<b>263</b>	<b>139</b>	<b>-124</b>	<b>-47,1</b>
Alfalfa	191	21	-170	-89,0
Olivo	0	0	-	-
Palta	21	9	-12	-57,1
Vid	0	0	-	-
Otros	51	109	58	113,7
<b>Total</b>	<b>2393,0</b>	<b>2293,0</b>	<b>-100,0</b>	<b>-4,2</b>

1/ Cifras preliminares.

2/ De agosto a febrero.

Fuente: Ministerio de Desarrollo Agrario y Riego del Perú- Moquegua.

Elaboración: BCRP - Sucursal Arequipa. Departamento de Estudios Económicos.

## 1.2 Sector pesca

- En febrero la **actividad pesquera** reportó una contracción de 38,0 por ciento en el periodo interanual, ante la menor captura de especies marinas para la línea de fresco (-47,7 por ciento), además de la caída de la actividad para consumo industrial (-63,1), debido a la menor extracción de anchoveta en los puertos de Pacocha e Ilo. En contraste, el consumo humano directo reportó un crecimiento de 1,2 por ciento, relacionado a la línea de congelado (275,7 por ciento) y enlatado (410,5 por ciento).

- El primer bimestre, el **sector pesca** se contrajo 21,9 por ciento respecto al periodo similar del año anterior, ante la menor captura de especies destinadas al consumo humano directo (-31,9 por ciento), relacionados a la línea de fresco (-56,0 por ciento) y enlatado (-29,5 por ciento). Asimismo, coadyuvó a este desempeño negativo la menor extracción de anchoveta para el consumo humano indirecto (-44,3 por ciento).

**CUADRO N° 4  
SECTOR PESCA 1/  
(Toneladas)**

	Febrero			Enero - Febrero		
	2022	2023	Var. %	2022	2023	Var. %
<b>Consumo Humano Directo</b>	<b>1 924</b>	<b>1 948</b>	<b>1,2</b>	<b>6 401</b>	<b>4 359</b>	<b>-31,9</b>
Fresco	1 700	890	-47,7	4 738	2 086	-56,0
Congelado	64	241	275,7	411	1390	238,0
Enlatado	160	816	410,5	1 253	883	-29,5
Curado	0	0	-	0	-	-
<b>Consumo Humano Indirecto</b>	<b>10 725</b>	<b>3 955</b>	<b>-63,1</b>	<b>20 133</b>	<b>11 218</b>	<b>-44,3</b>
<b>SECTOR PESCA 2/</b>			<b>-38,0</b>			<b>-21,9</b>

1/ Cifras preliminares.

2/ A precios de 2007.

Fuente: Ministerio de la Producción – PRODUCE y Gerencia regional de la Producción Moquegua.

Elaboración: BCRP - Sucursal Arequipa. Departamento de Estudios Económicos

- En febrero, el **precio promedio internacional de la harina de pescado** registró US\$ 1 784 por tonelada, lo que significó un crecimiento de 7,4 por ciento en el periodo interanual y 0,8 por ciento en el periodo mensual.

**GRÁFICO N° 1  
COTIZACIÓN INTERNACIONAL DE HARINA DE PESCADO  
(Hamburgo - US\$/TM)**

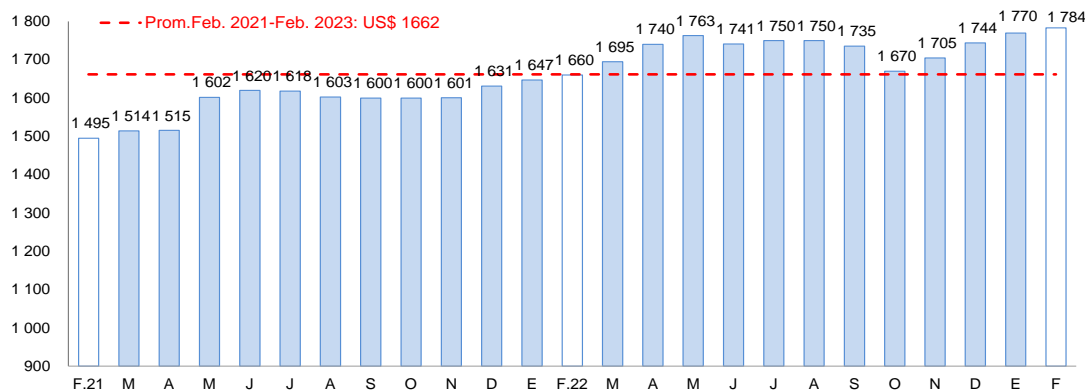

Fuente: Reuters y Bloomberg.

Elaboración: BCRP – Sucursal Arequipa. Departamento de Estudios Económicos.

### 1.3 Sector minería

- En febrero, la **actividad minera** se expandió en 110,8 por ciento respecto a similar período del año anterior, fundamentalmente por la mayor explotación de cobre (147,3 por ciento) reportada por la empresa minera Southern Perú Copper Corporation (SPCC). En y en menor medida de oro (2,4 por ciento). En contraste, se registró una menor producción de plata (-20,0 por ciento) y molibdeno (-3,5 por ciento). De esta manera, a nivel de regiones, Moquegua ocupó el tercer lugar en la producción de cobre, contribuyendo con el 14,8 por ciento del total nacional; mientras que, se ubicó en la décimo cuarta posición en la producción de oro, participando del 0,1 por ciento del total nacional.

- Entre los meses de enero y febrero, la producción minera creció 111,4 por ciento frente a su comparativo interanual, debido a la mayor producción de cobre (146,5 por ciento), molibdeno (3,5 por ciento) y oro (0,4 por ciento). De otro lado, se reportó una caída en la producción de plata (-12,6 por ciento), lo que contrarrestó parcialmente el resultado final del sector. A nivel de regiones, Moquegua mantuvo la tercera posición en la producción de cobre, participando del 15,6 por ciento del total producido; en tanto que, se posicionó en el tercer lugar en la producción de molibdeno, al contribuir con el 14,3 por ciento del total nacional.

**CUADRO N° 5**  
**SECTOR MINERÍA 1/**  
Unidades recuperables

(Variación % real respecto a similar periodo del año anterior)

Mineral	Estructura Porcentual 2021 2/	Febrero			Enero - Febrero				
		2022	2023	Var.%	Contribución al crecimiento 3/	2022	2023	Var.%	Contribución al crecimiento 3/
Cobre (TMF)	76,4	10 708	26 484	147,3	112,2	22 918	56 496	146,5	111,0
Oro (KGF)	0,3	8	8	2,4	0,0	18	18	0,4	0,0
Plata (KGF)	2,7	6 654	5 327	-20,0	-0,7	12 464	10 892	-12,6	-0,4
Molibdeno (TMF)	20,7	269	259	-3,5	-0,7	599	621	3,5	0,7
<b>SECTOR MINERÍA 2/</b>	<b>100,0</b>			<b>110,8</b>	<b>110,8</b>			<b>111,4</b>	<b>111,4</b>

1/ Cifras preliminares.

2/ A precios de 2007.

3/ En base a la estructura de similar periodo de 2022.

Fuente: Ministerio de Energía y Minas.

Elaboración: BCRP - Sucursal Arequipa. Departamento de Estudios Económicos.

- En el período acumulado a febrero, Moquegua retomó el liderazgo de inversiones mineras, con US\$ 95,4 millones, sin embargo, representó una caída de 51,8 por ciento, respecto al mismo periodo del año anterior, explicada por la menor inversión en el proyecto Quellaveco (-70,0 por ciento), realizada por la empresa minera Anglo American, en los rubros de planta beneficio (-68,8 por ciento), infraestructura (-75,2 por ciento) y otros (-85,9 por ciento).

**GRÁFICO N° 2**  
**VARIACIÓN DE LA PRODUCCIÓN MINERA**  
(Variación % real respecto a similar mes del año anterior)

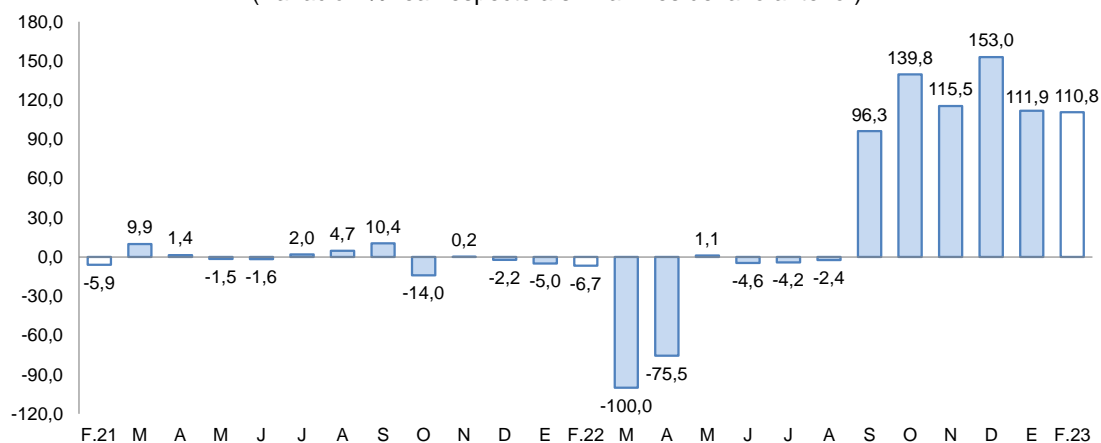

Fuente: Ministerio de Energía y Minas.

Elaboración: BCRP, Sucursal Arequipa, Departamento de Estudios Económicos.

- La **cotización internacional de los principales metales**, en febrero, reportó en su mayoría resultados negativos en el periodo intermensual. El precio promedio del cobre (US\$/TM 8 955) se contrajo en 0,02 por ciento, por la lenta recuperación de la demanda de China y por la preocupación generada sobre el impacto de una posible crisis financiera. Por su parte, el precio del oro (US\$/oz.tr. 1 894) retrocedió 2,1 por ciento, debido a una menor demanda de activos de riesgo y las tasas actualizadas de la FED; mientras que, el precio promedio de plata (US\$/oz.tr. 22) y zinc (¢US\$/lb. 143) registraron una reducción de 7,7 y 4,1 por ciento, respectivamente. Por otra parte, el precio promedio del plomo (¢US\$/lb. 95) registró una caída de 5,2 por ciento.



## 2. Otros indicadores sectoriales

### 2.1 Sector manufactura

- En el mes de febrero, el **sector manufacturero** registró una expansión de 1,4 por ciento respecto a similar período del año anterior, como resultado de la mayor producción de cobre blíster (3,1 por ciento), plata refinada (16,7 por ciento) y oro refinado (173,6 por ciento). En contraste, se reportó una caída en la producción de cátodos de cobre (-0,2 por ciento), harina y aceite de pescado (-65,4 por ciento) y de conservas y congelado de pescado (-51,4 por ciento), atenuando parcialmente el resultado final del sector.

**CUADRO N° 6**  
**SECTOR MANUFACTURA 1/ 2/**  
(Variación % real respecto a similar periodo del año anterior)

Ramras de actividad	Estructura porcentual 2021 2/	Febrero		Enero - Febrero	
		Var.%	Contribución 3/	Var.%	Contribución 3/
<b>MANUFACTURA PRIMARIA</b>					
Conservas y congelado pescado	0,1	-51,4	0,0	-9,0	0,0
Harina y aceite de pescado	0,9	-65,4	-0,5	-46,1	-0,3
Cobre blíster	53,3	3,1	1,8	-0,2	-0,1
Cátodos de cobre	44,4	-0,2	-0,1	-1,4	-0,6
Oro refinado	0,0	173,6	0,0	167,1	0,0
Plata refinada	1,3	16,7	0,2	13,3	0,1
<b>SECTOR MANUFACTURA</b>	<b>100,0</b>	<b>1,4</b>	<b>1,4</b>	<b>-0,9</b>	<b>-0,9</b>

1/ Cifras preliminares.

2/ A precios de 2007.

3/ En base a la estructura de similar periodo de 2022.

Fuente: Ministerios de la Producción y de Energía y Minas

Elaboración: BCRP, Sucursal Arequipa. Departamento de Estudios Económicos.

- Durante el primer bimestre, el sector registró una contracción de 0,9 por ciento frente a su comparativo interanual, explicada por la menor producción de cátodos de cobre (-1,4 por ciento), cobre blíster (-0,2 por ciento), y de harina y aceite de pescado (-46,1 por ciento). De otro lado, se reportó una mayor producción de plata refinada (13,3 por ciento) y oro refinado (167,1 por ciento), lo que contrarrestó parcialmente el resultado final del período.

**GRÁFICO N° 3**  
**VARIACIÓN DE LA MANUFACTURA PRIMARIA**  
(Variación % real respecto a similar mes del año anterior)

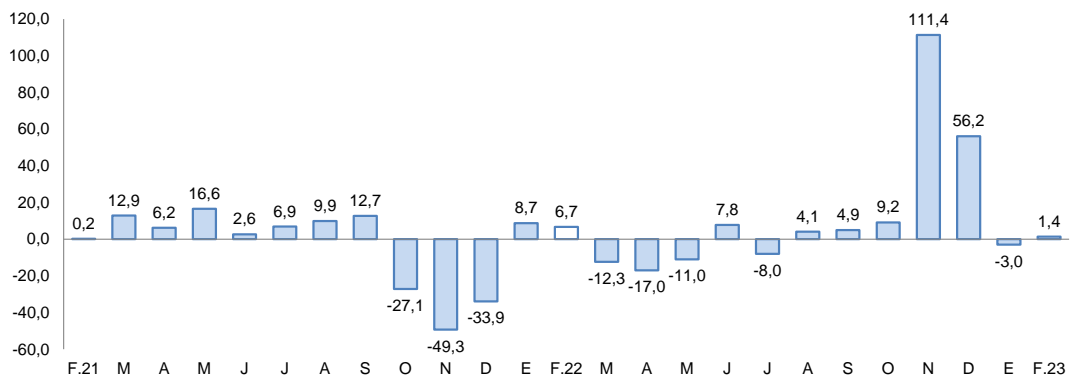

Fuente: Empresas Industriales.

Elaboración: BCRP, Sucursal Arequipa, Departamento de Estudios Económicos

## II. CRÉDITO Y DEPÓSITOS

### 1. Créditos

- Al finalizar el mes de febrero, **los créditos** en la región reportaron un saldo de S/ 1 662 millones, lo que representó un incremento del 6,8 por ciento respecto al período comparativo interanual. A nivel de instituciones, la Banca múltiple concentró el 60,6 por ciento del total de las colocaciones y reportó una expansión de 3,6 por ciento; las Instituciones no bancarias representaron el 36,4 por ciento del total de operaciones y registraron un crecimiento de 11,3 por ciento, ante el mayor dinamismo de las Financieras (13,8 por ciento) y las Cajas Municipales (10,8 por ciento). Finalmente, el Banco de la Nación alcanzó una participación de 3,0 por ciento de las colocaciones, y sus saldos crecieron en 22,5 por ciento.
- Según el **tipo de moneda**, las colocaciones en soles representaron el 87,3 por ciento del total y reportaron un crecimiento de 7,4 por ciento frente a su comparativo interanual; en tanto que, los créditos en moneda extranjera registraron una expansión de 2,6 por ciento. De esta manera, el **coeficiente de dolarización** alcanzó a 12,7 por ciento, situándose en 0,5 puntos porcentuales por debajo del nivel reportado en similar periodo del año anterior.

**CUADRO N° 7**  
**CREDITO DIRECTO**  
(Saldos en millones de soles)

	Estructura % Feb - 23	Febrero		Var.% Nominal Feb -23 / Feb -22
		2022	2023	
<b>Banco de la Nación 1/</b>	<b>3,0</b>	<b>40</b>	<b>49</b>	<b>22,5</b>
<b>Agrobanco 2/</b>	<b>0,0</b>	<b>0</b>	<b>0</b>	<b>-</b>
<b>Banca múltiple</b>	<b>60,6</b>	<b>973</b>	<b>1 008</b>	<b>3,6</b>
<b>Instituciones no bancarias</b>	<b>36,4</b>	<b>543</b>	<b>605</b>	<b>11,3</b>
Financieras	6,4	93	106	13,8
Cajas Municipales	30,0	450	499	10,8
Cajas Rurales	0,0	0	0	-
Edpymes	0,0	0	0	-
Arrendamiento Financiero	0,0	0	0	-
<b>TOTAL</b>	<b>100,0</b>	<b>1 556</b>	<b>1 662</b>	<b>6,8</b>
<b>Empresas</b>	67,8	1 100	1 126	2,4
<b>Personas</b>	32,2	457	535	17,2
Consumo	24,3	324	404	24,8
Hipotecario	7,9	133	131	-1,4
MN	87,3	1 351	1 451	7,4
ME	12,7	206	211	2,6
ME (Millo.US\$)		55	55	1,3

1/ Considera sólo los créditos de consumo e hipotecario.

2/ No considera los créditos a las demás empresas del sistema financiero.

Fuente: SBS y AFP.

Elaboración: BCRP, Sucursal Arequipa. Departamento de Estudios Económicos.

**GRAFICO N° 4**  
**VARIACIÓN DE LOS CRÉDITOS**  
(Variación % respecto a similar mes del año anterior)

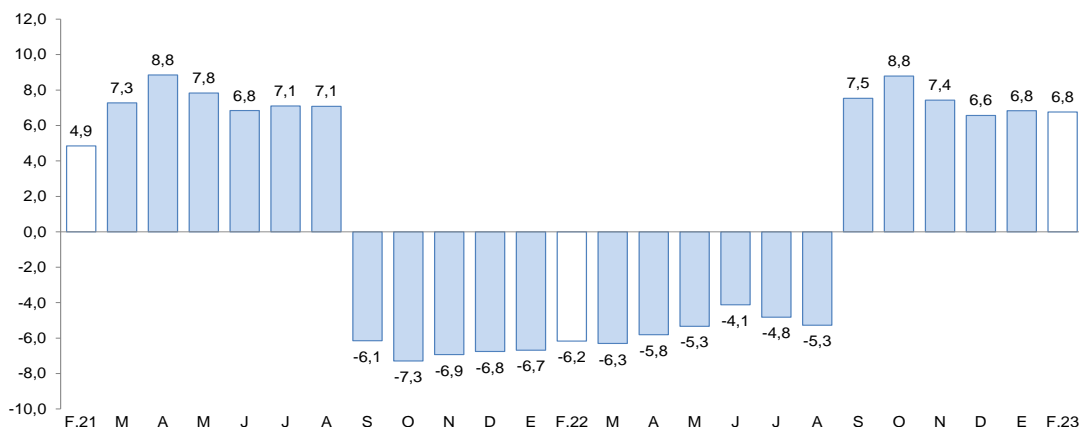

Fuente: Superintendencia de Banca, Seguros y AFP.

Elaboración: BCRP, Sucursal Arequipa, Departamento de Estudios Económicos.

- Respecto al **tipo de crédito**, las operaciones orientadas al sector empresarial representaron el 67,8 por ciento del total y evidenciaron una expansión de 2,4 por ciento; mientras que, los créditos personales concentraron el 32,2 por ciento restante de las colocaciones y reportaron un alza de 17,2 por ciento, como resultado de los mayores préstamos de consumo (24,8 por ciento), lo que atenuó parcialmente el menor dinamismo registrado en las operaciones vinculadas a los créditos hipotecarios (-1,4 por ciento).
- La tasa de **morosidad**, en el mes de enero, alcanzó a 3,7 por ciento, situándose en 0,5 puntos porcentuales por encima del nivel alcanzado en similar período del año anterior. De esta manera, las mayores tasas de morosidad correspondieron a las Financieras (4,9 por ciento) y Cajas Municipales (4,7 por ciento). De otra parte, las menores tasas de morosidad se registraron en la Banca múltiple (3,2 por ciento) y el Banco de la Nación (2,1 por ciento).

**GRAFICO N° 5**  
**TASA DE MOROSIDAD 1/2/**  
(Porcentaje)

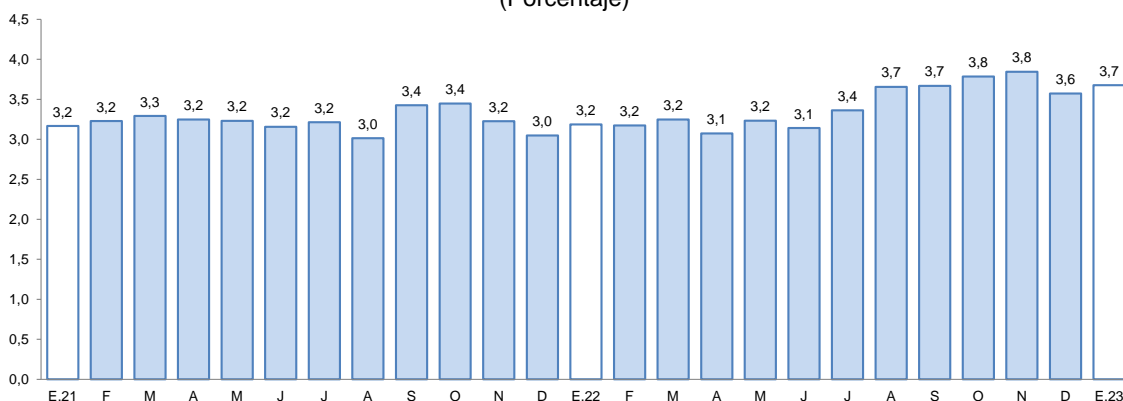

1/ Preliminar.

2/ Morosidad = (créditos vencidos + créditos en cobranza judicial) / colocaciones brutas.

Elaboración: BCRP, Sucursal Arequipa, Departamento de Estudios Económicos.

## 2. Depósitos

- En el mes de febrero, los saldos de **depósitos** en la región alcanzaron a S/ 1 707 millones, lo que significó una contracción de 3,3 por ciento frente al período comparativo interanual. Según el tipo de instituciones, las operaciones de la Banca Múltiple agruparon el 69,7 por ciento del total y registraron una caída de 6,3 por ciento; las Instituciones no bancarias,



acumularon el 16,6 por ciento de las captaciones y reportaron un crecimiento de 14,3 por ciento; mientras que, el Banco de la Nación alcanzó una participación de 13,7 por ciento, registrando un menor dinamismo en sus operaciones equivalente a 5,8 por ciento.

- De acuerdo con el **tipo de moneda**, el 77,3 por ciento del total de depósitos se realizaron en moneda nacional, reportando un crecimiento de 1,0 por ciento; en tanto que, las operaciones en moneda extranjera evidenciaron una contracción de 15,6 por ciento, en términos interanuales. De esta manera, el **coeficiente de dolarización** alcanzó a 22,7 por ciento, situándose en 3,3 puntos porcentuales por debajo del valor registrado en similar periodo del año anterior.
- Según la **modalidad de captación**, el 53,3 por ciento del total de operaciones correspondieron a depósitos de ahorro, los que mostraron una caída en sus saldos de 11,7 por ciento frente a su comparativo interanual; seguidos por los depósitos a plazo, que participaron del 29,0 por ciento de las captaciones, reportando un crecimiento de 66,0 por ciento; y, por último, se ubicaron los depósitos a la vista, que canalizaron el 17,7 por ciento restante del total de las operaciones, y reportaron una contracción de 30,9 por ciento.

**CUADRO N° 8  
DEPÓSITOS**  
(Saldos en millones de soles)

	Estructura % Feb - 23	Febrero		Var.% Nominal Feb -23 / Feb -22
		2022	2023	
<b>Banco de la Nación</b>	<b>13,7</b>	<b>249</b>	<b>234</b>	<b>-5,8</b>
<b>Banca Múltiple</b>	<b>69,7</b>	<b>1 269</b>	<b>1 190</b>	<b>-6,3</b>
<b>Instituciones No Bancarias</b>	<b>16,6</b>	<b>247</b>	<b>283</b>	<b>14,3</b>
Financieras	1,1	23	19	-19,1
Cajas Municipales	15,5	224	264	17,7
Cajas Rurales	0,0	0	0	-
<b>TOTAL</b>	<b>100,0</b>	<b>1 766</b>	<b>1 707</b>	<b>-3,3</b>
Vista	17,7	436	302	-30,9
Ahorro	53,3	1 031	910	-11,7
A plazo	29,0	298	495	66,0
MN	77,3	1 305	1 318	1,0
ME	22,7	460	388	-15,6
ME (Mill. US\$)		122	102	-16,7

Fuente: SBS y AFP

Elaboración: BCRP, Sucursal Arequipa. Departamento de Estudios Económicos.

**GRÁFICO N° 6  
VARIACION DE LOS DEPÓSITOS**  
(Variación % respecto a similar mes del año anterior)

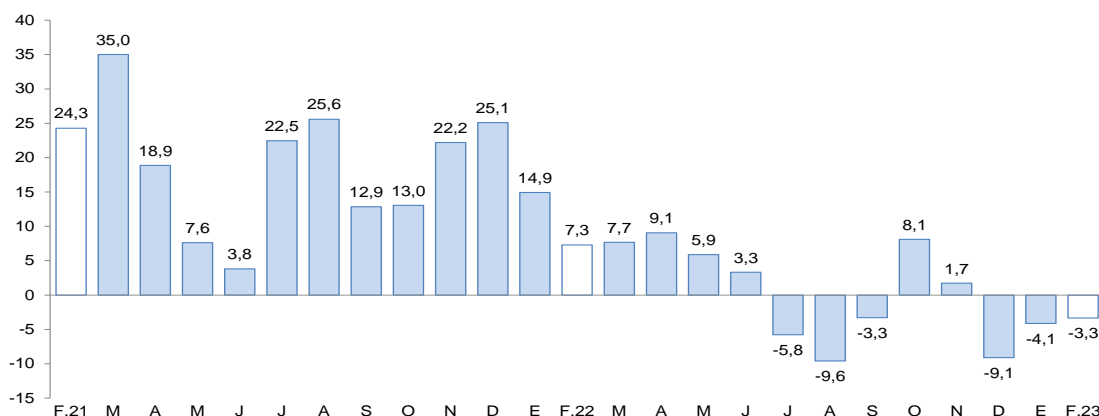

Fuente: Superintendencia de Banca, Seguros y AFP.

Elaboración: BCRP, Sucursal Arequipa, Departamento de Estudios Económicos.

- El ratio **colocaciones/depósitos**, en el mes de febrero, fue de 0,97, cifra mayor al valor registrado en el mismo período del año anterior (0,88).

### III. EJECUCION DEL PRESUPUESTO DE GASTOS DEL GOBIERNO GENERAL

#### 1. Ejecución del gasto corriente no financiero

- En febrero, el **gasto corriente** recaudó un total de S/ 66 millones, reportando una contracción en términos reales de 15,0 por ciento respecto al período comparativo interanual, como resultado de la menor ejecución reportada en los tres niveles de gobierno: Gobierno nacional (-15,8 por ciento), Gobierno regional (-6,1 por ciento) y Gobiernos locales (-33,2 por ciento).
- En el período acumulado entre enero y febrero, el **gasto corriente** sumó a S/ 127 millones, lo que representó una caída de 5,8 por ciento en términos reales, ante la menor ejecución del Gobierno nacional (-6,3 por ciento) y los Gobierno locales (-29,8 por ciento). De otro lado, se reportó una mayor ejecución del gasto en el Gobierno regional (2,5 por ciento), lo que contrarrestó parcialmente el resultado final del sector.

**CUADRO Nº 9**  
**AREQUIPA: EJECUCION DEL GASTO CORRIENTE NO FINANCIERO 1/2**  
(Millones de soles)

	Febrero			Enero-Febrero		
	2022	2023	Var.% real	2022	2023	Var.% real
<b>I. GASTOS CORRIENTES</b>	<b>72</b>	<b>66</b>	<b>-15,0</b>	<b>124</b>	<b>127</b>	<b>-5,8</b>
<b>Gobierno nacional</b>	<b>27</b>	<b>25</b>	<b>-15,8</b>	<b>45</b>	<b>46</b>	<b>-6,3</b>
<b>Gobierno regional</b>	<b>31</b>	<b>32</b>	<b>-6,1</b>	<b>59</b>	<b>66</b>	<b>2,5</b>
<b>Gobiernos locales</b>	<b>14</b>	<b>10</b>	<b>-33,2</b>	<b>19</b>	<b>15</b>	<b>-29,8</b>
<b>Remuneraciones</b>	<b>30</b>	<b>34</b>	<b>1,5</b>	<b>61</b>	<b>71</b>	<b>7,2</b>
Gobierno nacional	8	8	-9,9	17	16	-9,9
Gobierno regional	19	22	5,4	39	48	14,7
Gobiernos locales	3	4	7,6	6	7	6,6
<b>Bienes y Servicios</b>	<b>27</b>	<b>21</b>	<b>-29,0</b>	<b>41</b>	<b>34</b>	<b>-24,3</b>
Gobierno nacional	7	7	-9,4	11	12	-2,7
Gobierno regional	10	8	-27,8	17	15	-23,0
Gobiernos locales	10	6	-44,2	13	8	-45,2
<b>Transferencias 1/</b>	<b>14</b>	<b>12</b>	<b>-23,5</b>	<b>21</b>	<b>21</b>	<b>-7,3</b>
Gobierno nacional	12	10	-23,5	18	18	-5,1
Gobierno regional	1	1	-3,5	3	3	-8,1
Gobiernos locales	1	0	-54,9	1	0	-48,8
<b>II. FORMACIÓN BRUTA DE CAPITAL</b>	<b>23</b>	<b>48</b>	<b>91,4</b>	<b>31</b>	<b>51</b>	<b>48,4</b>
<b>Gobierno nacional</b>	<b>3</b>	<b>11</b>	<b>267,8</b>	<b>7</b>	<b>11</b>	<b>51,2</b>
<b>Gobierno regional</b>	<b>5</b>	<b>24</b>	<b>383,2</b>	<b>6</b>	<b>26</b>	<b>300,4</b>
<b>Gobiernos locales</b>	<b>16</b>	<b>13</b>	<b>-24,1</b>	<b>19</b>	<b>14</b>	<b>-32,5</b>
<b>III OTROS GASTOS DE CAPITAL 2/</b>	<b>1</b>	<b>1</b>	<b>-29,3</b>	<b>1</b>	<b>1</b>	<b>-29,3</b>
<b>GASTO NO FINANCIERO TOTAL (I+II+III)</b>	<b>96</b>	<b>115</b>	<b>10,5</b>	<b>156</b>	<b>178</b>	<b>5,0</b>
<b>Gobierno nacional</b>	<b>30</b>	<b>36</b>	<b>12,0</b>	<b>52</b>	<b>58</b>	<b>2,7</b>
<b>Gobierno regional</b>	<b>36</b>	<b>56</b>	<b>44,5</b>	<b>65</b>	<b>91</b>	<b>29,6</b>
<b>Gobiernos locales</b>	<b>30</b>	<b>23</b>	<b>-30,7</b>	<b>39</b>	<b>28</b>	<b>-32,9</b>

1/ Información actualizada al 28 de febrero de 2023.

2/ Comprende el gasto en remuneraciones, bienes y servicios y pensiones.

Fuente: MEF.

Elaboración: BCRP, Sucursal Arequipa. Departamento de Estudios Económicos.

- En el mes de febrero, la **inversión pública (formación bruta de capital)** recaudó S/ 48 millones, registrando una expansión de 91,4 por ciento en términos reales frente a su comparativo interanual, como resultado de la mayor ejecución del Gobierno nacional (267,8 por ciento) y del Gobierno regional (383,2 por ciento). De otro lado, los Gobiernos locales reportaron una menor ejecución (-24,1 por ciento), atenuando el resultado del período.
- Entre los meses de enero y febrero, la **inversión pública** (formación bruta de capital) acumuló un total de S/ 51 millones, lo que representó un alza de 48,4 por ciento en términos reales, explicada por el mayor nivel de ejecución del Gobierno regional (51,2 por ciento) y del Gobierno regional (300,4 por ciento). De otro lado, los Gobiernos locales reportaron una menor ejecución (-32,5 por ciento), contrarrestando parcialmente el resultado final.
- De esta manera, el **avance de la inversión pública**, al cierre de febrero, fue de 5,6 por ciento del PIM, como resultado del avance en la ejecución de 3,3 por ciento de los Gobiernos locales, el avance de 10,0 por ciento del Gobierno regional, y del avance en la ejecución del Gobierno nacional que alcanzó a 4,8 por ciento.

**GRAFICO N° 7**  
**MOQUEGUA: VARIACION DE LA INVERSION PÚBLICA**  
(Variación % real)

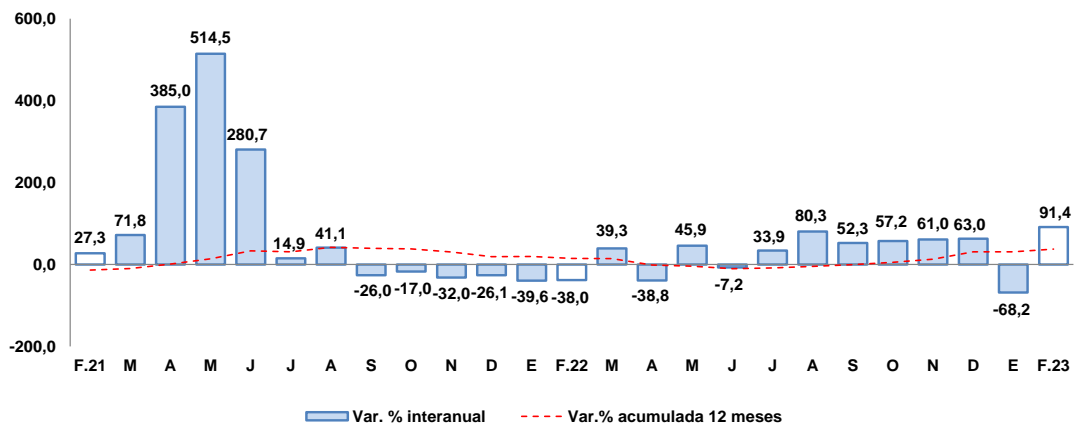

Fuente: MEF.

Elaboración: BCRP, Sucursal Arequipa, Departamento de Estudios Económicos.

- Los principales proyectos que se ejecutaron en los tres niveles de gobierno, en el mes de febrero, fueron:

**Por el Gobierno nacional:**

- Mejoramiento y ampliación del servicio educativo de la I.E. Fe y Alegría N° 52, Sector Pampa Inalámbrica, distrito de Ilo, provincia de Ilo, departamento de Moquegua; con un monto de S/ 7,4 millones.
- Mejoramiento y recuperación del camino vecinal MO-590: EMP. PE-36-A. (Samegua) - EMP-MO-602, distrito de Samegua, provincia de Mariscal Nieto, departamento de Moquegua; con una inversión de S/ 1,4 millones.
- Mejoramiento y ampliación de los servicios básicos de agua potable, alcantarillado y energía eléctrica de la filial Ilo de la Universidad Nacional de Moquegua, distrito de Pacocha, provincia de Ilo, departamento de Moquegua; con S/ 536,9 mil.
- Mejoramiento de los servicios de consulta y lectura de la Biblioteca Central de la Universidad Nacional de Moquegua - Sede Mariscal Nieto, distrito de Moquegua, provincia de Mariscal Nieto, departamento de Moquegua; con S/ 412,6 mil.

- Mejoramiento de los servicios de consulta y lectura de la Biblioteca Central de la Universidad Nacional de Moquegua - Sede Ilo, distrito de Pacocha, provincia de Ilo departamento de Moquegua; por s/ 223,2 mil.

Por el **Gobierno regional:**

- Mejoramiento de las capacidades informáticas y tecnológicas de los estudiantes de educación primaria y secundaria en las Instituciones Educativas Públicas de la región Moquegua; con un monto de S/ 20,9 millones.
- Operación y mantenimiento - Pasto Grande; con una inversión de S/ 868,8 mil.
- Mejoramiento de la carretera MO-100 desde el KM 00+000 puente el Chorro al KM 05+979, distrito de Quinistaquillas, provincia de Sánchez Cerro, departamento de Moquegua; con una inversión de S/ 360,8 mil.
- Mejoramiento de los servicios de salud del Centro de Salud de Samegua Nivel I-3 del distrito de Samegua, provincia de Mariscal Nieto, departamento de Moquegua; con una inversión de S/ 214,8 mil.
- Mejoramiento del servicio educativo en la I.E. N° 371, en la Asociación de Vivienda Inquilinos Damnificados, Centro Poblado de San Francisco, distrito de Moquegua, provincia de Mariscal Nieto, departamento de Moquegua, por S/ 190,0 mil.

Por los **Gobiernos locales:**

- Mejoramiento del servicio de movilidad urbana en la vía colectora comprendida entre la intersección MO-611 (Villa Miraflores) y el sector del PROMUVI I, distrito de El Algarrobal, provincia de Ilo, departamento de Moquegua; por S/ 2,6 millones.
- Creación de la plaza principal en la MZ. 118, Lote 1, PROMUVI I, distrito de El Algarrobal, provincia de Ilo, departamento de Moquegua; con S/ 1 millón.
- Mejoramiento del servicio de sistema eléctrico, de red primaria y secundaria en el PROMUVI XII - II Etapa, distrito de Ilo, provincia de Ilo, departamento de Moquegua; con un monto de S/ 966,7 mil.
- Construcción de losas deportivas; con una inversión de S/ 674,2 mil.
- Estudios de pre inversión; con un monto de S/ 599,8 mil.

#### **IV. ANEXOS**



ANEXO 1

MOQUEGUA: PRODUCCION AGROPECUARIA 1/  
(Toneladas métricas)

PRODUCTOS	2022											2023		PRODUCTOS
	FEB	MAR	ABR	MAY	JUN	JUL	AGO	SET	OCT	NOV	DIC	ENE	FEB	
<b>AGRICOLA</b>	68 585	70 240	66 474	60 328	59 154	63 851	59 445	54 470	58 061	56 717	57 430	60 430	63 725	<b>AGRICOLA</b>
Alfalfa	132	1 356	455	128	155	59	96	35	33	32	33	320	0	Alfalfa
Cebolla	0	19	61	99	45	31	0	0	0	0	0	0	0	Chirimoya
Chirimoya	0	19	61	99	45	31	0	0	0	0	0	0	0	Damasco
Damasco	0	0	0	0	0	0	0	0	0	0	37	0	0	Frijol vainita
Frijol vainita	0	0	8	0	0	0	0	0	0	0	0	0	0	Haba grano seco
Haba grano seco	0	0	17	95	0	2	9	8	8	0	0	0	0	Lima
Lima	132	1 356	455	128	155	59	96	35	33	32	33	320	0	Maíz Amiláceo
Maíz Amiláceo	3	0	66	689	60	5	0	0	0	0	7	8	0	Maíz Chala
Maíz Chala	1 082	1 217	864	816	884	748	136	0	68	408	672	1 413	984	Maíz Cholo
Maíz Cholo	135	102	26	100	68	104	0	0	0	117	190	331	180	Manzana
Manzana	142	233	72	14	0	0	0	0	0	0	0	97	133	Olivo
Olivo	0	0	0	21	25	390	228	21	0	0	0	0	0	Orégano
Orégano	0	0	545	272	55	46	33	66	268	281	178	0	0	Paito
Paito	388	744	999	1 804	1 710	1 073	813	673	60	249	564	12	121	Papa
Papa	726	2 239	2 443	541	148	0	27	0	28	83	81	284	270	Tuna
Tuna	548	817	659	391	245	153	69	172	189	206	222	474	534	Vid
Vid	473	1 162	1 674	1 793	1 387	29	0	0	0	0	0	60	519	<b>Otros Agrícolas</b>
<b>Otros Agrícolas</b>	0	0	0	0	0	0	0	0	0	0	0	0	0	Ají páprika
Ají páprika	237	137	114	106	93	117	85	89	74	108	100	172	167	Ciroleo
Ciroleo	23	29	133	89	0	0	0	0	0	0	6	29	22	Haba grano verde
Haba grano verde	0	38	18	0	0	0	0	0	0	0	0	5	13	Lúcuma
Lúcuma	51	48	21	12	21	6	0	0	0	0	33	60	42	Maíz amarillo duro
Maíz amarillo duro	68	48	0	21	7	0	0	0	0	0	35	102	51	Maíz morado
Maíz morado	58	44	28	0	0	0	0	0	0	0	0	14	55	Melocotón
Melocotón	135	102	26	100	68	104	0	0	0	117	190	331	180	Pera
Pera	0	0	0	33	4	0	0	0	0	0	0	0	0	Quinua
Quinua	0	0	0	0	0	0	0	125	125	250	375	50	0	Sandía
Sandía	61	30	33	29	32	0	31	0	0	0	32	62	59	Tomate
Tomate	65	216	39	0	0	0	0	140	343	1 130	39	0	0	Zapallo
Zapallo	<b>PECUARIO</b>	14	13	14	11	11	23	24	14	17	21	13	14	<b>PECUARIO</b>
<b>PECUARIO</b>	10	10	10	11	10	11	11	13	13	11	15	9	11	Carne de ave 2/
Carne de ave 2/	6	6	5	5	6	6	6	7	7	6	6	7	6	Carne de alpaca 2/
Carne de alpaca 2/	99	111	96	113	105	111	96	85	102	108	137	110	81	Carne de ovino 2/
Carne de ovino 2/	48	52	50	52	57	54	58	68	68	69	80	65	49	Carne de porcino 2/
Carne de porcino 2/	26	31	26	29	24	25	26	29	34	28	25	27	24	Carne de vacuno 2/
Carne de vacuno 2/	1 399	1 528	1 481	1 530	1 464	1 499	1 502	1 458	1 530	1 475	1 546	1 536	1 400	Huevo
Huevo	Leche	5	5	4	4	5	5	5	6	6	7	5	5	Leche
Leche	1	1	1	1	1	1	1	1	1	1	1	1	1	Otros Pecuarios
<b>Otros Pecuarios</b>	0	0	0	0	0	0	0	1	1	1	0	0	0	Carne de llama 2/
Carne de llama 2/	0	2	3	0	0	0	0	3	1	25	18	3	0	Carne de caprino 2/
Carne de caprino 2/	0	0	0	0	0	0	0	0	1	3	3	0	0	Lana
Lana	0	0	0	0	0	0	0	0	1	3	3	0	0	Fibra de alpaca
Fibra de alpaca	0	0	0	0	0	0	0	0	1	3	3	0	0	Fibra de llama
Fibra de llama														

1/ Cifras preliminares

2/ Peso neto.

Fuente: Ministerio de Agricultura y Gerencia Regional de Agricultura y Riego - Moquegua.

Elaboración: BCRP - Sucursal Arequipa. Departamento de Estudios Económicos.



**ANEXO 2**

**MOQUEGUA: EXTRACCIÓN DE ESPECIES HIDROBIOLÓGICAS 1/  
(Toneladas métricas)**

ESPECIES	2022											2023		ESPECIES
	FEB	MAR	ABR	MAY	JUN	JUL	AGO	SET	OCT	NOV	DIC	ENE	FEB	
<b>CHD 2/</b>	<b>1 924</b>	<b>2 897</b>	<b>3 697</b>	<b>993</b>	<b>2 126</b>	<b>943</b>	<b>749</b>	<b>596</b>	<b>9 041</b>	<b>6 437</b>	<b>3778</b>	<b>2 411</b>	<b>1 948</b>	<b>CHD 2/</b>
1. Fresco	1 700	2 226	3 530	762	1 384	906	733	590	6 325	4 752	1690	1 196	890	1. Fresco
2. Congelado	64	40	44	229	723	29	10	0	187	635	1315	1 149	241	2. Congelado
3. Enlatado	160	630	121	0	16	4	4	3	2 527	1 048	773	67	816	3. Enlatado
4. Curado	0	2	2	2	3	4	2	3	3	2	0	0	0	4. Curado
<b>CHI 3/</b>	<b>10 725</b>	<b>22 064</b>	<b>18 236</b>	<b>26 540</b>	<b>24 388</b>	<b>18 944</b>	<b>12 008</b>	<b>231</b>	<b>0</b>	<b>0</b>	<b>0</b>	<b>7 263</b>	<b>3 955</b>	<b>CHI 3/</b>

1/ Cifras preliminares

2/ Consumo Humano Directo

3/ Consumo Humano Indirecto

Fuente: Ministerio de la Producción - PRODUCE.

Elaboración: BCRP - Sucursal Arequipa. Departamento de Estudios Económicos.

**ANEXO 3**

**MOQUEGUA: PRODUCCIÓN MINERA 1/  
(unidades recuperables)**

PRODUCTOS	2022											2023		PRODUCTOS
	FEB	MAR	ABR	MAY	JUN	JUL	AGO	SET	OCT	NOV	DIC	ENE	FEB	
<b>MINERÍA METÁLICA</b>														<b>MINERÍA METÁLICA</b>
Cobre (TMF)	10 708	0	3 246	13 252	12 649	13 070	12 929	32 763	32 857	34 046	41 803	30 012	26 484	Cobre (TMF)
Oro (KGF)	8	0	3	11	11	14	10	11	12	12	12	10	8	Oro (KGF)
Plata (KGF)	6 654	0	1 830	6 381	7 135	6 020	6 644	6 588	6 979	7 034	6 535	5 565	5 327	Plata (KGF)
Molibdeno (TMF)	269	0	69	387	284	320	368	341	401	345	366	362	259	Molibdeno (TMF)

1/ Cifras preliminares

Fuente: Ministerio de Energía y Minas.

Elaboración: BCRP - Sucursal Arequipa. Departamento de Estudios Económicos.



**ANEXO 4**

**MOQUEGUA: ÍNDICE DE PRODUCCIÓN MANUFACTURERA 1/  
(Base 2007=100,0)**

DESCRIPCIÓN	2022											2023		DESCRIPCIÓN
	FEB	MAR	ABR	MAY	JUN	JUL	AGO	SET	OCT	NOV	DIC	ENE	FEB	
<b>MANUFACTURA PRIMARIA</b>	<b>143,5</b>	<b>140,9</b>	<b>106,8</b>	<b>128,5</b>	<b>136,7</b>	<b>145,7</b>	<b>149,8</b>	<b>156,4</b>	<b>154,0</b>	<b>149,9</b>	<b>155,6</b>	<b>149,8</b>	<b>145,6</b>	<b>MANUFACTURA PRIMARIA</b>
Conservas y Congelado de Pescado	170,2	39,8	24,3	181,9	414,8	3,3	5,2	0,4	125,0	260,1	369,5	380,9	82,7	Conservas y Congelado de Pescado
Harina y Aceite de Pescado	25,4	51,4	46,0	67,7	65,1	47,8	29,5	0,5	0,0	0,0	0,0	16,9	8,8	Harina y Aceite de Pescado
Cobre Blister	148,9	124,9	77,8	101,7	132,4	137,8	146,0	162,0	152,5	150,5	154,0	148,6	153,6	Cobre Blister
Cátodos de Cobre	148,3	171,5	150,9	172,0	149,2	166,8	167,4	164,3	171,3	163,6	172,4	164,3	148,0	Cátodos de Cobre
Oro Refinado	37,6	25,4	44,8	28,5	46,5	59,4	61,3	93,8	94,1	69,3	145,1	123,4	102,8	Oro Refinado
Plata Refinada	130,7	149,5	149,5	87,1	141,6	130,7	137,9	159,7	153,9	151,0	167,0	143,7	152,5	Plata Refinada

1/ Cifras preliminares

Fuente: Empresas Industriales

Elaborado: BCRP, Sucursal Arequipa. Departamento de Estudios Económicos.



ANEXO 5

MOQUEGUA: IMPORTACIONES POR EL PUERTO DE ILO 1/  
(Valor FOB - Millones de US\$)

DESCRIPCIÓN	2022											2023		DESCRIPCIÓN
	FEB	MAR	ABR	MAY	JUN	JUL	AGO	SET	OCT	NOV	DIC	ENE	FEB	
<b>I. BIENES DE CONSUMO</b>	<b>0,5</b>	<b>0,2</b>	<b>0,0</b>	<b>0,1</b>	<b>0,1</b>	<b>0,2</b>	<b>0,1</b>	<b>0,1</b>	<b>0,0</b>	<b>0,0</b>	<b>0,1</b>	<b>0,0</b>	<b>0,0</b>	<b>I. BIENES DE CONSUMO</b>
Bienes de Consumo no Duradero	0,4	0,0	0,0	0,1	0,0	0,1	0,0	0,0	0,0	0,0	0,0	0,0	0,0	Bienes de Consumo no Duradero
Bienes de Consumo Duradero	0,1	0,2	0,0	0,1	0,1	0,1	0,1	0,1	0,0	0,0	0,1	0,0	0,0	Bienes de Consumo Duradero
<b>II. INSUMOS</b>	<b>31,2</b>	<b>22,6</b>	<b>133,7</b>	<b>101,8</b>	<b>39,4</b>	<b>32,7</b>	<b>37,5</b>	<b>33,0</b>	<b>29,8</b>	<b>38,9</b>	<b>17,0</b>	<b>51,0</b>	<b>30,4</b>	<b>II. INSUMOS</b>
Combustibles, Lubricantes y Conexos	25,0	14,6	22,0	34,5	32,3	12,7	28,9	20,4	20,2	26,4	12,0	28,8	18,7	Combustibles, Lubricantes y Conexos
Materias Primas para la Agricultura	0,0	0,0	0,0	19,1	0,0	12,1	0,0	7,5	0,0	7,9	0,0	0,0	0,0	Materias Primas para la Agricultura
Materias Primas para la Industria	6,2	8,0	111,6	48,2	7,1	7,9	8,5	5,1	9,6	4,6	5,1	22,1	11,7	Materias Primas para la Industria
<b>III. BIENES DE CAPITAL</b>	<b>5,6</b>	<b>7,3</b>	<b>6,1</b>	<b>8,2</b>	<b>18,4</b>	<b>9,9</b>	<b>7,7</b>	<b>6,4</b>	<b>9,9</b>	<b>5,3</b>	<b>18,2</b>	<b>8,4</b>	<b>7,4</b>	<b>III. BIENES DE CAPITAL</b>
Materiales de Construcción	0,0	0,0	0,0	0,0	0,0	0,0	0,0	0,7	0,1	0,2	0,1	0,5	0,2	Materiales de Construcción
Bienes de Capital para la Agricultura	0,0	0,0	0,0	0,0	0,0	0,0	0,0	0,0	0,0	0,0	0,0	0,0	0,0	Bienes de Capital para la Agricultura
Bienes de Capital para la Industria	0,2	1,6	0,4	0,4	0,8	0,1	0,0	0,0	0,5	0,1	3,8	1,7	3,7	Bienes de Capital para la Industria
Equipos de Transporte	5,3	5,7	5,7	7,8	17,7	9,8	7,7	5,7	9,3	5,1	14,2	6,2	3,5	Equipos de Transporte
<b>TOTAL</b>	<b>37,2</b>	<b>30,1</b>	<b>139,8</b>	<b>110,1</b>	<b>57,9</b>	<b>42,8</b>	<b>45,2</b>	<b>39,6</b>	<b>39,7</b>	<b>44,3</b>	<b>35,3</b>	<b>59,4</b>	<b>37,8</b>	<b>TOTAL</b>

1/ Cifras preliminares

Fuente: SUNAT.

Elaboración: BCRP - Sucursal Arequipa. Departamento de Estudios Económicos.



## ANEXO 6

**MOQUEGUA: ESTRUCTURA DE IMPORTACIONES POR PRINCIPALES PAÍSES DE ORIGEN  
ENERO - FEBRERO**

(Valor FOB - Millones de US\$)

País	Principales Productos	% del Total	Valor FOB acumulado	Estructura % por país
<b>Estados Unidos</b>		<b>43,0</b>	<b>41,9</b>	<b>100,0%</b>
	Diesel B5		29,0	69,2%
	Los demás trigos		7,0	16,7%
	Los demás aceites de petróleo		5,7	13,6%
	Otros		0,2	0,5%
<b>Singapur</b>		<b>16,8</b>	<b>16,3</b>	<b>100,0%</b>
	Los demás abonos minerales		16,3	100,0%
	Otros		0,0	0,0%
<b>España</b>		<b>13,3</b>	<b>12,9</b>	<b>100,0%</b>
	Diesel B5		12,9	100,0%
	Otros		0,0	0,0%
<b>Japón</b>		<b>7,7</b>	<b>7,5</b>	<b>100,0%</b>
	Neumáticos para la construcción y minería		7,5	100,0%
	Otros		0,0	0,0%
<b>Emiratos Árabes Unidos</b>		<b>4,2</b>	<b>4,1</b>	<b>100,0%</b>
	Los demás abonos minerales		4,1	100,0%
	Otros		0,0	0,0%
<b>Suiza</b>		<b>4,0</b>	<b>3,9</b>	<b>100,0%</b>
	Las demás dinamitas con nitrógeno		2,4	62,4%
	Otros		1,5	37,6%
<b>Reino Unido</b>		<b>3,8</b>	<b>3,7</b>	<b>100,0%</b>
	Carretillas grúa		3,7	100,0%
	Otros		0,0	0,0%
<b>Otros</b>		<b>7,2</b>	<b>7,0</b>	
<b>Total</b>		<b>100,0</b>	<b>97,3</b>	

Fuente: SUNAT.

Elaboración: BCRP - Sucursal Arequipa. Departamento de Estudios Económicos.

ANEXO 7

**MOQUEGUA: IMPORTACIONES POR PRINCIPALES PRODUCTOS  
ENERO - FEBRERO  
(Valor FOB - Millones de US\$)**

Producto	% del Total	Valor FOB acumulado	Estructura % por producto
<b>Diesel B5</b>	<b>43,1</b>	<b>41,9</b>	<b>100,0%</b>
Estados Unidos		29,0	69,2%
España		12,9	30,8%
Otros		0,0	0,0%
<b>Los demás abonos minerales</b>	<b>22,5</b>	<b>21,9</b>	<b>100,0%</b>
Singapur		16,3	74,6%
Emiratos De Arabia Unida		4,1	18,8%
Otros		1,5	6,7%
<b>Neumáticos para la construcción y minería</b>	<b>9,5</b>	<b>9,3</b>	<b>100,0%</b>
Japón		7,5	80,4%
Francia		1,8	19,6%
Otros		0,0	0,0%
<b>Los demás trigos</b>	<b>8,8</b>	<b>8,6</b>	<b>100,0%</b>
Estados Unidos		7,0	81,5%
Otros		1,6	18,5%
<b>Los demás aceites de petróleo</b>	<b>5,9</b>	<b>5,7</b>	<b>100,0%</b>
Estados Unidos		5,7	100,0%
Otros		0,0	0,0%
<b>Carretillas grúa</b>	<b>3,8</b>	<b>3,7</b>	<b>100,0%</b>
Reino Unido		3,7	100,0%
Otros		0,0	0,0%
<b>Las demás dinamitas con nitrógeno</b>	<b>2,5</b>	<b>2,4</b>	<b>100,0%</b>
Suiza		2,4	100,0%
Otros		0,0	0,0%
<b>Otros</b>	<b>3,9</b>	<b>3,8</b>	
<b>TOTAL</b>	<b>100,0</b>	<b>97,3</b>	

Fuente: SUNAT

Elaboración: BCRP - Sucursal Arequipa. Departamento de Estudios Económicos.



**ANEXO 8**

**MOQUEGUA: INGRESOS RECAUDADOS POR EL GOBIERNO CENTRAL**  
(Millones de soles)

	2022											2023		
	FEB	MAR	ABR	MAY	JUN	JUL	AGO	SET	OCT	NOV	DIC	ENE	FEB	
<b>I. INGRESOS TRIBUTARIOS</b>	<b>52</b>	<b>62</b>	<b>138</b>	<b>73</b>	<b>51</b>	<b>59</b>	<b>49</b>	<b>75</b>	<b>53</b>	<b>70</b>	<b>51</b>	<b>69</b>	<b>73</b>	<b>I. INGRESOS TRIBUTARIOS</b>
<b>1. Impuesto a los Ingresos</b>	<b>5</b>	<b>7</b>	<b>17</b>	<b>9</b>	<b>7</b>	<b>6</b>	<b>6</b>	<b>6</b>	<b>6</b>	<b>7</b>	<b>8</b>	<b>12</b>	<b>6</b>	<b>1. Impuesto a los ingresos</b>
- Personas Naturales	2	2	2	2	2	2	2	2	2	2	3	3	2	- Personas naturales
- Personas Jurídicas	3	3	4	3	4	4	4	4	4	5	5	9	4	- Personas jurídicas
- Regularizaciones	0	3	11	3	0	0	0	0	0	0	0	0	0	- Regularizaciones
<b>2. Impuesto a la Importación</b>	<b>0</b>	<b>0</b>	<b>0</b>	<b>0</b>	<b>0</b>	<b>0</b>	<b>0</b>	<b>0</b>	<b>0</b>	<b>0</b>	<b>0</b>	<b>0</b>	<b>0</b>	<b>2. Impuesto a la importación</b>
<b>3. Impuesto General a las Ventas</b>	<b>37</b>	<b>40</b>	<b>114</b>	<b>62</b>	<b>43</b>	<b>52</b>	<b>35</b>	<b>54</b>	<b>37</b>	<b>47</b>	<b>36</b>	<b>49</b>	<b>51</b>	<b>3. Impuesto general a las ventas</b>
- Operaciones Internas	8	7	8	8	9	9	9	8	7	8	7	13	7	- Operaciones internas
- Operaciones Externas	29	33	106	54	33	43	27	45	30	39	29	36	44	- Operaciones externas
<b>4. Impuesto Selectivo al Consumo</b>	<b>8</b>	<b>13</b>	<b>6</b>	<b>0</b>	<b>0</b>	<b>0</b>	<b>5</b>	<b>13</b>	<b>9</b>	<b>15</b>	<b>5</b>	<b>6</b>	<b>14</b>	<b>4. Impuesto selectivo al consumo</b>
<b>5. Otros Ingresos Tributarios</b>	<b>1</b>	<b>2</b>	<b>1</b>	<b>2</b>	<b>1</b>	<b>1</b>	<b>2</b>	<b>2</b>	<b>2</b>	<b>2</b>	<b>2</b>	<b>2</b>	<b>1</b>	<b>5. Otros ingresos tributarios</b>
<b>II. INGR. NO TRIBUTARIOS</b>	<b>1</b>	<b>1</b>	<b>0</b>	<b>1</b>	<b>0</b>	<b>0</b>	<b>0</b>	<b>0</b>	<b>0</b>	<b>1</b>	<b>1</b>	<b>0</b>	<b>0</b>	<b>II. INGR. NO TRIBUTARIOS</b>
<b>INGRESOS CORRIENTES (I+II)</b>	<b>52</b>	<b>63</b>	<b>138</b>	<b>74</b>	<b>51</b>	<b>60</b>	<b>49</b>	<b>75</b>	<b>54</b>	<b>71</b>	<b>52</b>	<b>70</b>	<b>74</b>	<b>INGRESOS CORRIENTES (I+II)</b>

Fuente: SUNAT.

Elaboración: BCRP, Sucursal Arequipa. Departamento de Estudios Económicos.



**ANEXO 9**

**MOQUEGUA: EJECUCIÓN DE GASTOS DEL GOBIERNO NACIONAL /3**  
(Millones de soles)

	2022											2023		
	FEB	MAR	ABR	MAY	JUN	JUL	AGO	SET	OCT	NOV	DIC	ENE	FEB	
<b>GASTOS NO FINANCIEROS</b>	<b>30</b>	<b>32</b>	<b>27</b>	<b>39</b>	<b>29</b>	<b>92</b>	<b>58</b>	<b>28</b>	<b>34</b>	<b>42</b>	<b>68</b>	<b>22</b>	<b>36</b>	<b>GASTOS NO FINANCIEROS</b>
<b>A. GASTOS CORRIENTES</b>	<b>27</b>	<b>23</b>	<b>22</b>	<b>25</b>	<b>22</b>	<b>62</b>	<b>25</b>	<b>25</b>	<b>26</b>	<b>24</b>	<b>42</b>	<b>21</b>	<b>25</b>	<b>A. GASTOS CORRIENTES</b>
1. Remuneraciones	8	8	8	10	9	11	9	9	9	10	12	8	8	1. Remuneraciones
2. Bienes y servicios	7	7	7	8	7	29	7	7	9	9	16	5	7	2. Bienes y servicios
3. Transferencias 1/	12	7	6	8	6	23	9	9	9	6	15	8	10	3. Transferencias 1/
<b>B. GASTOS DE CAPITAL</b>	<b>4</b>	<b>10</b>	<b>5</b>	<b>14</b>	<b>7</b>	<b>42</b>	<b>32</b>	<b>9</b>	<b>8</b>	<b>17</b>	<b>27</b>	<b>1</b>	<b>11</b>	<b>B. GASTOS DE CAPITAL</b>
1. Formación bruta de capital	3	10	5	14	7	27	32	3	8	12	27	1	11	1. Formación bruta de capital
2. Otros gastos de capital 2/	1	0	0	0	0	15	0	6	0	5	0	0	1	2. Otros gastos de capital 2/

1/ Incluye el pago de pensiones, donaciones, transferencias y otros gastos corrientes.

2/ Incluye donaciones y transferencias.

3/ Información actualizada al 28 de febrero de 2023.

Fuente: MEF.

Elaboración: BCRP, Sucursal Arequipa. Departamento de Estudios Económicos.



**ANEXO 10**

**MOQUEGUA: GASTOS NO FINANCIEROS DEL GOBIERNO REGIONAL 3/  
(Millones de soles)**

	2022											2023		
	FEB	MAR	ABR	MAY	JUN	JUL	AGO	SET	OCT	NOV	DIC	ENE	FEB	
<b>GASTOS NO FINANCIEROS</b>	<b>36</b>	<b>55</b>	<b>46</b>	<b>57</b>	<b>50</b>	<b>51</b>	<b>58</b>	<b>50</b>	<b>52</b>	<b>57</b>	<b>118</b>	<b>36</b>	<b>56</b>	<b>GASTOS NO FINANCIEROS</b>
<b>A. GASTOS CORRIENTES</b>	<b>31</b>	<b>34</b>	<b>35</b>	<b>34</b>	<b>38</b>	<b>36</b>	<b>34</b>	<b>35</b>	<b>35</b>	<b>42</b>	<b>71</b>	<b>34</b>	<b>32</b>	<b>A. GASTOS CORRIENTES</b>
1. Remuneraciones	19	19	20	20	20	22	21	21	21	22	33	26	22	1. Remuneraciones
2. Bienes y servicios	10	13	12	13	13	13	11	13	13	18	35	6	8	2. Bienes y servicios
3. Transferencias 1/	1	1	2	2	5	2	1	1	1	2	3	1	1	3. Transferencias 1/
<b>B. GASTOS DE CAPITAL</b>	<b>5</b>	<b>21</b>	<b>11</b>	<b>23</b>	<b>12</b>	<b>14</b>	<b>24</b>	<b>14</b>	<b>17</b>	<b>14</b>	<b>47</b>	<b>1</b>	<b>24</b>	<b>B. GASTOS DE CAPITAL</b>
1. Formación bruta de capital	5	21	11	23	12	14	24	14	17	14	47	1	24	1. Formación bruta de capital
2. Otros gastos de capital 2/	1	2	3	4	5	6	7	8	9	10	11	0	0	2. Otros gastos de capital 2/

1/ Incluye el pago de pensiones, donaciones, transferencias y otros gastos corrientes.

2/ Incluye donaciones y transferencias.

3/ Información actualizada al 28 de febrero de 2023.

Fuente: MEF.

Elaboración: BCRP, Sucursal Arequipa. Departamento de Estudios Económicos.

ANEXO 11

MOQUEGUA: GASTOS NO FINANCIEROS DE LOS GOBIERNOS LOCALES 3/  
(Millones de soles)

	2022											2023		
	FEB	MAR	ABR	MAY	JUN	JUL	AGO	SET	OCT	NOV	DIC	ENE	FEB	
<b>GASTOS NO FINANCIEROS</b>	<b>30</b>	<b>53</b>	<b>44</b>	<b>52</b>	<b>49</b>	<b>68</b>	<b>57</b>	<b>60</b>	<b>74</b>	<b>69</b>	<b>154</b>	<b>6</b>	<b>23</b>	<b>GASTOS NO FINANCIEROS</b>
<b>A. GASTOS CORRIENTES</b>	<b>14</b>	<b>18</b>	<b>16</b>	<b>17</b>	<b>16</b>	<b>19</b>	<b>18</b>	<b>18</b>	<b>20</b>	<b>19</b>	<b>42</b>	<b>5</b>	<b>10</b>	<b>A. GASTOS CORRIENTES</b>
1. Remuneraciones	3	3	3	3	3	4	3	3	3	3	7	3	4	1. Remuneraciones
2. Bienes y servicios	10	14	13	13	13	14	15	14	16	14	34	2	6	2. Bienes y servicios
3. Transferencias 1/	1	1	1	0	1	1	0	1	1	1	1	0	0	3. Transferencias 1/
<b>B. GASTOS DE CAPITAL</b>	<b>16</b>	<b>35</b>	<b>27</b>	<b>35</b>	<b>33</b>	<b>37</b>	<b>39</b>	<b>39</b>	<b>54</b>	<b>50</b>	<b>112</b>	<b>1</b>	<b>13</b>	<b>B. GASTOS DE CAPITAL</b>
1. Formación bruta de capital	16	35	27	35	33	37	39	39	54	50	112	1	13	1. Formación bruta de capital
2. Otros gastos de capital 2/	1	2	3	4	5	6	7	8	9	10	11	0	0	2. Otros gastos de capital 2/

1/ Incluye el pago de pensiones, donaciones, transferencias y otros gastos corrientes.

2/ Incluye donaciones y transferencias.

3/ Información actualizada al 28 de febrero de 2023.

Fuente: MEF.

Elaboración: BCRP, Sucursal Arequipa. Departamento de Estudios Económicos.

**ANEXO 12**

**MOQUEGUA: CRÉDITOS**  
(Saldo en millones de soles)

ENTIDADES FINANCIERAS	2022											2023		
	FEB	MAR	ABR	MAY	JUN	JUL	AGO	SET	OCT	NOV	DIC	ENE	FEB	
<b>I. BANCO DE LA NACIÓN</b>	40	41	42	44	45	45	46	46	47	47	48	48	49	<b>I. BANCO DE LA NACIÓN</b>
<b>II. AGROBANCO</b>	0	0	0	0	0	0	0	0	0	0	0	0	0	<b>II. AGROBANCO</b>
<b>III. BANCA MÚLTIPLE</b>	973	976	981	984	998	1 001	1 000	1 011	1 014	1 009	1 006	1 005	1 008	<b>III. BANCA MÚLTIPLE</b>
<b>IV. INST.NO BANCARIAS</b>	543	555	559	567	575	577	581	586	598	601	604	600	605	<b>IV. INST.NO BANCARIAS</b>
Empresas Financieras	93	96	98	100	101	101	101	101	104	105	106	106	106	Empresas Financieras
Cajas Municipales	450	459	462	467	474	476	480	485	494	496	498	495	499	Cajas Municipales
<b>TOTAL</b>	<b>1 556</b>	<b>1 572</b>	<b>1 582</b>	<b>1 594</b>	<b>1 618</b>	<b>1 623</b>	<b>1 628</b>	<b>1 644</b>	<b>1 659</b>	<b>1 657</b>	<b>1 658</b>	<b>1 653</b>	<b>1 662</b>	<b>TOTAL</b>
Moneda Nacional	1 351	1 370	1 372	1 390	1 409	1 409	1 417	1 423	1 437	1 443	1 447	1 440	1 451	Moneda Nacional
Moneda Extranjera	206	202	211	204	210	214	211	221	222	213	211	213	211	Moneda Extranjera

Fuente: SBS y AFP.

Elaboración: BCRP, Sucursal Arequipa. Departamento de Estudios Económicos.

ANEXO 13

**MOQUEGUA: DEPÓSITOS**  
(Saldo en millones de soles)

ENTIDADES FINANCIERAS	2022											2023		
	FEB	MAR	ABR	MAY	JUN	JUL	AGO	SET	OCT	NOV	DIC	ENE	FEB	
<b>I. BANCO DE LA NACIÓN</b>	249	246	222	227	230	234	236	241	231	231	242	240	234	<b>I. BANCO DE LA NACIÓN</b>
<b>II. BANCA MÚLTIPLE</b>	1269	1418	1317	1248	1308	1241	1213	1256	1434	1410	1257	1 268	1 190	<b>II. BANCA MÚLTIPLE</b>
<b>III. INSTIT. NO BANCARIAS</b>	247	247	248	251	253	250	253	261	272	278	280	281	283	<b>III. INSTIT. NO BANCARIAS</b>
Empresas Financieras	23	23	23	23	23	20	19	19	19	19	19	18	19	Empresas Financieras
Cajas Municipales	224	225	225	227	231	231	234	242	253	259	261	263	264	Cajas Municipales
<b>TOTAL</b>	<b>1766</b>	<b>1911</b>	<b>1787</b>	<b>1725</b>	<b>1791</b>	<b>1725</b>	<b>1702</b>	<b>1758</b>	<b>1937</b>	<b>1919</b>	<b>1779</b>	<b>1 789</b>	<b>1 707</b>	<b>TOTAL</b>
Moneda Nacional	1305	1447	1387	1367	1325	1358	1353	1396	1352	1346	1353	1 364	1 318	Moneda Nacional
Moneda Extranjera	460	464	399	358	466	368	349	362	585	573	426	425	388	Moneda Extranjera

Fuente: SBS y AFP.

Elaboración: BCRP, Sucursal Arequipa. Departamento de Estudios Económicos.

