

BANCO CENTRAL DE RESERVA DEL PERU

SUCURSAL AREQUIPA



AREQUIPA: Síntesis de Actividad Económica

Noviembre 2023¹

Departamento de Estudios Económicos

¹ En el presente informe participaron Lizzie Jugo, Nilda Cabrera y Alberto Carrasco.

ÍNDICE

	<i>Página</i>
RESUMEN EJECUTIVO	3
I. ACTIVIDAD PRODUCTIVA	5
1. Actividad primaria	5
1.1 Sector agropecuario	5
1.2 Sector pesca	7
1.3 Sector minería	8
2. Otros indicadores sectoriales	9
2.1 Sector manufactura	9
2.2 Sector construcción	10
II. CRÉDITO Y DEPÓSITOS.....	11
1. Créditos	11
2. Depósitos.....	12
III. EJECUCIÓN DEL PRESUPUESTO DE GASTOS DEL GOBIERNO GENERAL	13
1. Ejecución del gasto corriente no financiero.....	13
IV. ANEXOS.....	17

RESUMEN EJECUTIVO

Principales hechos de importancia

- La evolución de los **sectores primarios**, en noviembre, reportó resultados mixtos. El **sector agropecuario** registró una contracción de 8,8 por ciento en términos interanuales, el **sector minero** cayó 5,1 por ciento; mientras que, el **sector pesquero** creció en 69,3 por ciento.
- Respecto a **otros indicadores económicos**, en noviembre, se registró un menor dinamismo en el **sector manufactura** (-6,4 por ciento); en tanto que, la **inversión pública (formación bruta de capital)** reportó una contracción de 16,5 por ciento en términos reales. Dentro de los indicadores financieros, se registró una caída en las operaciones de **créditos** (-0,4 por ciento); mientras que se expandieron las operaciones referidas a los **depósitos** (5,2 por ciento).

Actividad primaria

- En el mes de noviembre, el **sector agropecuario** reportó una caída de 8,8 por ciento respecto a su comparativo interanual, como resultado de la menor producción registrada en el subsector agrícola (-10,4 por ciento), ante el menor dinamismo en la producción con destino al mercado interno (-15,9 por ciento), y la menor actividad pecuaria (-6,6 por ciento). En el período acumulado entre enero y noviembre, el sector registró una contracción de 3,2 por ciento, explicada por la menor actividad agrícola (-1,4 por ciento) y pecuaria (-5,7 por ciento).
- El **sector pesquero** mostró una evolución positiva de 69,3 por ciento interanual, resultado de la mayor extracción de recursos hidrobiológicos destinados al consumo humano directo (2,3 por ciento), especialmente, para las líneas de fresco (49 por ciento) y enlatado (115,1 por ciento). En lo que va del año, a noviembre, la actividad pesquera de la región se contrajo en 50,6 por ciento.
- En noviembre, el **sector minero** se retrocedió en 5,1 por ciento, respecto al período comparativo interanual; asociado a la menor explotación de cobre (5,7 por ciento) y molibdeno (-30,7 por ciento), principalmente; compensaron una mayor caída la evolución positiva de oro (26,3 por ciento) y plata (52,1 por ciento). Entre enero y noviembre, el sector acumuló un crecimiento de 3,6 por ciento respecto al mismo período del año anterior.

Otros indicadores de actividad económica

- La producción **manufactura** en la región se contrajo 6,4 por ciento frente a su comparativo interanual, como resultado del menor dinamismo registrado en el subsector primario (-8,0 por ciento) y no primario (-6,1 por ciento). En el período acumulado a noviembre, la actividad manufacturera acumuló una caída de 9,7 por ciento.
- Los **despachos de cemento**, orientados al mercado nacional, decrecieron 11,9 por ciento, respecto a similar período del año anterior. Entre los meses de enero y noviembre, los envíos de cemento acumularon una contracción de 9,7 por ciento.
- Al cierre del mes de noviembre, los saldos de **créditos** alcanzaron a S/ 14 021 millones, lo que representó una caída de 0,4 por ciento respecto al período comparativo interanual, fundamentalmente por las menores operaciones de la Banca Múltiple (-7,0 por ciento). De otro lado, los **depósitos** registraron un total de S/ 17 337 millones y presentaron un crecimiento de 5,2 por ciento, ante las mayores captaciones a plazo (30,4 por ciento).
- En el mes de noviembre, la **inversión pública (formación bruta de capital)** recaudó un total de S/ 200 millones, evidenciando una contracción en términos reales de 16,5 por ciento en el

período interanual, fundamentalmente por la menor ejecución de los Gobiernos locales (-26,7 por ciento). Entre enero y noviembre, la inversión pública acumuló un total de S/ 1 934 millones, lo que representó una caída de 5,3 por ciento en términos reales, ante la menor ejecución del Gobierno regional (-17,7 por ciento) y los Gobiernos locales (-12,0 por ciento).

CUADRO N° 1
AREQUIPA: OTROS INDICADORES DE ACTIVIDAD ECONÓMICA
 (Variación % respecto a similar mes del año anterior)

	Jun.23	Jul.23	Ago.23	Set.23	Oct.23	Nov.23
Producción industrial 1/	↓ -6,6	↓ -6,2	↓ -8,0	↓ -6,6	↓ -4,1	↓ -6,4
Despachos de cemento 1/	↓ -9,9	↓ -0,3	↓ -9,1	↓ -14,1	↓ -15,8	↓ -11,9
Crédito total 2/	↑ 2,3	↓ -1,0	↓ -0,2	↓ -0,1	↓ -0,7	↓ -0,4
Depósitos 2/	↑ 5,0	↑ 2,4	↑ 4,3	↑ 3,2	↑ 3,5	↑ 5,2
Inversión Pública 1/	↑ 38,2	↓ -66,4	↓ -6,5	↓ -11,0	↑ 68,3	↓ -16,5

1/ En términos reales.

2/ En términos nominales.

Fuente: BCRP – Sucursal Arequipa, SBS, SUNAT, PRODUCE y MEF.

I. ACTIVIDAD PRODUCTIVA

1. Actividad primaria

1.1 Sector agropecuario

- En noviembre, el **sector agropecuario** reportó una caída de 8,8 por ciento respecto a su comparativo interanual, como resultado de la menor producción registrada en el subsector agrícola (-10,4 por ciento), ante el menor dinamismo en la producción con destino al mercado interno (-15,9 por ciento), y la menor actividad pecuaria (-6,6 por ciento). De otro lado, se registró una mayor cosecha de productos orientados al mercado externo y la agroindustria (52,7 por ciento), lo que contrarrestó parcialmente el resultado final del sector. En el periodo acumulado entre los meses de enero y noviembre, el sector registró una caída de 3,2 por ciento, debido a la menor actividad agrícola (-1,4 por ciento) y pecuaria (-5,7 por ciento).

CUADRO N° 2
AREQUIPA: SECTOR AGROPECUARIO 1/
(Miles de toneladas)

Subsectores	Estructura Porcentual 2021 2/	Noviembre			Enero - Noviembre				
		2022	2023	Var.%	Contribución al crecimiento 3/	2022	2023	Var.%	Contribución al crecimiento 3/
SECTOR AGRÍCOLA	59,8			-10,4	-5,9			-1,4	-0,8
Orientada al mercado externo y agroindustria 2/	12,4			52,7	4,3			6,1	1,2
Alcachofa	1,3	0,9	4,0	350,4	11,0	30,3	39,6	30,9	0,8
Ají Paprika	3,3	0,0	0,0	--		7,6	7,3	-3,5	-0,1
Olivo	3,5	0,0	0,0	--		42,0	40,7	-3,0	-0,1
Orégano	0,4	0,2	0,2	4,2	0,0	2,4	2,1	-11,9	-0,1
Palta	1,2	0,0	0,0	-14,3	0,0	21,1	19,4	-8,2	-0,1
Quinua	0,4	1,5	1,1	-25,5	-0,2	4,8	5,8	19,3	0,1
Vid	2,0	3,7	4,3	16,7	0,5	26,3	32,6	23,6	0,5
Orientada al mercado interno 2/	47,5			-15,9	-14,7			-3,1	-2,5
Ajo	2,6	30,4	18,0	-40,9	-4,2	57,7	46,9	-18,8	-0,4
Alfalfa	11,7	229,3	205,8	-10,3	-1,3	2 343,2	2 304,9	-1,6	-0,2
Arroz	9,0	0,0	0,0	--		280,7	275,5	-1,8	-0,2
Arveja grano verde	0,5	1,8	1,7	-3,6	0,0	14,6	14,7	1,2	0,0
Cebolla	7,8	24,0	37,8	57,8	6,4	274,8	280,9	2,2	0,1
Frijol grano seco	0,6	0,0	0,0	685,7	0,1	6,0	6,0	1,4	0,0
Maíz chala	3,5	31,2	66,9	114,3	3,9	763,1	732,5	-4,0	-0,1
Maíz choclo	0,8	0,0	0,0	--		32,4	30,6	-5,6	0,0
Maíz amiláceo	0,3	0,1	0,0	-100,0	0,0	7,2	7,9	9,8	0,0
Papa	5,6	42,6	20,5	-51,9	-2,6	305,3	297,1	-2,7	-0,2
Tomate	1,0	2,6	2,6	0,1	0,0	41,6	39,4	-5,3	-0,1
Trigo	0,4	3,0	4,1	39,2	0,7	13,7	6,6	-51,7	-0,1
Zanahoria	1,1	8,8	7,2	-17,5	-0,2	78,0	76,1	-2,4	0,0
Zapallo	0,7	7,2	0,4	-94,3	-0,1	43,2	41,4	-4,3	0,0
SECTOR PECUARIO	40,2			-6,6	-2,9			-5,7	-2,4
Carne de ave 4/	23,7	13,7	12,8	-6,6	-1,7	160,8	149,3	-7,2	-1,8
Carne de ovino 4/	0,3	0,2	0,1	-8,8	0,0	1,8	1,7	-6,2	0,0
Carne de porcino 4/	1,6	1,0	1,0	0,0	0,0	10,9	11,2	2,2	0,0
Carne de vacuno 4/	0,8	0,5	0,4	-5,0	0,0	4,9	5,0	2,4	0,0
Fibra Alpaca	0,1	0,0	0,0	--		0,1	0,1	8,6	0,0
Huevos	2,1	1,7	1,6	-2,1	-0,1	16,6	16,2	-2,4	-0,1
Leche	11,4	29,0	26,5	-8,7	-1,0	325,7	308,9	-5,2	-0,6
SECTOR AGROPECUARIO	100,0			-8,8	-8,8			-3,2	-3,2

1/ Cifras preliminares

2/ A precios de 2007.

3/ En base a la estructura de similar periodo de 2022.

4/ Peso neto.

Fuente: Ministerio de Desarrollo Agrario y Riego del Perú - Arequipa.

Elaboración: BCRP - Sucursal Arequipa. Departamento de Estudios Económicos.

- El menor dinamismo reportado en el **subsector agrícola**, en noviembre, se debió a las menores cosechas de productos orientadas al mercado interno (-15,9 por ciento), es el caso de ajo (-40,9 por ciento), alfalfa (-10,3 por ciento), papa (-51,9 por ciento), zanahoria (-17,5 por ciento) y zapallo (-94,3 por ciento), entre otros cultivos. En contraste, se registró una



mayor producción de cultivos dirigidos al mercado externo y agroindustria (52,7 por ciento), como alcachofa (350,4 por ciento), orégano (4,2 por ciento) y vid (16,7 por ciento).

- Entre los meses de enero y noviembre, la actividad agrícola registró una caída de 1,4 por ciento respecto a similar período del año anterior, como resultado de las menores cosechas de cultivos dirigidos al mercado interno (-3,1 por ciento), donde se registró una menor producción de ajo (-18,8 por ciento), arroz (-1,8 por ciento), maíz chala (-4,0 por ciento), tomate (-5,3 por ciento), zanahoria (-2,4 por ciento), zapallo (-4,3 por ciento), entre otros. En contraste, se evidenció un mayor dinamismo en la producción orientada al mercado externo y agroindustria (6,1 por ciento), es el caso de alcachofa (30,9 por ciento), quinua (19,3 por ciento) y vid (23,6 por ciento), lo que atenuó parcialmente el resultado final del sector.
- De otro lado, en el mes de noviembre, el **subsector pecuario** reportó una caída de 6,6 por ciento, resultado explicado por la menor producción de carne de ave (-6,6 por ciento), carne de ovino (-8,8 por ciento), carne de vacuno (-5,0 por ciento), huevos (-2,1 por ciento) y leche (-8,7 por ciento). Entre enero y noviembre, el subsector acumuló una contracción de 5,7 por ciento, ante la menor producción de carne de ave (-7,2 por ciento), carne de ovino (-6,2 por ciento), huevos (-2,4 por ciento) y leche (-5,2 por ciento).
- En cuanto al avance de **siembras de la campaña actual (2023/2024)**, al cierre de noviembre, se registraron un total de 34 845 hectáreas instaladas, lo que representó una caída de 9,2 por ciento respecto al mismo período de la **campaña anterior (2022/2023)**. Dicha reducción se asoció a las menores áreas de cultivos transitorios (-8,4 por ciento), ante las menores superficies dedicadas a la producción de ajo (-53,0 por ciento), maíz chala (-6,4 por ciento) y arroz (-23,5 por ciento), entre los principales. Asimismo, los cultivos permanentes y semipermanentes disminuyeron en 19,5 por ciento, debido a las menores áreas instaladas de alfalfa (-25,5 por ciento), palta (-89,1 por ciento) y vid (-62,5 por ciento), entre otros cultivos.

CUADRO N° 3
AREQUIPA: SUPERFICIE SEMBRADA 1/
(En hectáreas)

	Campaña agrícola 2/		Variación	
	2022/2023	2023/2024	Absoluta	Porcentual
Cultivos Transitorios	35 453	32 480	-2 973	-8,4
Ajo	215	101	-114	-53,0
Arroz	16 437	12 665	-3 772	-22,9
Arveja grano verde	830	886	56	6,7
Cebolla	2 081	2 129	48	2,3
Frijol grano seco	51	39	-12	-23,5
Haba grano verde	863	850	-13	-1,5
Maíz Amiláceo	2 397	2 407	10	0,4
Maíz chala	5 412	5 064	-348	-6,4
Maíz choclo	107	111	4	3,7
Papa	2 074	2 776	702	33,8
Quinua	405	394	-11	-2,7
Tomate	216	340	124	57,4
Zanahoria	843	738	-105	-12,5
Zapallo	447	631	184	41,2
Otros	3 075	3 349	274	8,9
Cultivos Permanentes y Semipermanentes	2 937	2 365	-572	-19,5
Alcachofa	514	753	239	46,5
Alfalfa	2 098	1 564	-534	-25,5
Caña de azúcar	0	0	0	-
Olivo	0	0	0	-
Palta	46	5	-41	-89,1
Vid	40	15	-25	-62,5
Otros	239	28	-211	-88,3
Total	38 390	34 845	-3 545	-9,2

1/ Cifras preliminares.

2/ De agosto a noviembre.

Fuente: Gerencia Regional de Agricultura y Riego - Arequipa.

Elaboración: BCRP - Sucursal Arequipa. Departamento de Estudios Económicos.

1.2 Sector pesca

- El **sector pesca** creció 69,3 por ciento interanual en noviembre, debido a la mayor captura de especies marinas destinadas al consumo humano directo (2,3 por ciento), tanto para la elaboración de enlatado (115,1 por ciento) como para el consumo en estado fresco (49,0 por ciento), de especies tales como jurel, bonito, tiburón azul, corvina, tollo, pulpo, entre otras. Por el contrario, se reportó una menor captura de ejemplares para la elaboración de congelado (-56,6 por ciento).
- En el periodo de enero a noviembre, la **actividad pesquera** reportó una contracción de 50,6 por ciento respecto a similar periodo del año previo, como resultado de los menores volúmenes desembarcados de anchoveta para el consumo industrial (-98,1 por ciento), así como de recursos hidrobiológicos para el consumo humano directo (-16,2 por ciento), orientados al consumo de congelado (-68,8 por ciento). No obstante, se reportó un aumento en la extracción de especies para la línea de enlatado (109,1 por ciento) y fresco (0,8 por ciento) de especies tales como jurel, caballa, tiburón azul, corvina, entre otras.

CUADRO N° 4
AREQUIPA: SECTOR PESCA 1/
(En toneladas)

	Noviembre			Enero - Noviembre		
	2022	2023	Var.%	2022	2023	Var.%
Consumo Humano Directo	6 604	6 754	2,3	62 420	52 300	-16,2
Fresco	2 961	4 412	49,0	39 202	39 512	0,8
Congelado	3 200	1 388	-56,6	20 099	6 263	-68,8
Enlatado	443	954	115,1	3 120	6 525	109,1
Consumo Humano Indirecto	0	0	-	122 609	2 302	-98,1
SECTOR PESCA 2/			69,3			-50,6

1/ Cifras preliminares.

2/ A precios de 2007.

Fuente: Ministerio de la Producción – PRODUCE y Gerencia Regional de Arequipa.

Elaboración: BCRP - Sucursal Arequipa. Departamento de Estudios Económicos.

- El **precio promedio internacional de la harina de pescado** registró US\$ 2 146 por tonelada en noviembre de 2023, lo que significó un crecimiento de 25,9 por ciento en el periodo interanual y una caída de 0,2 por ciento en el periodo mensual.

GRÁFICO N° 1
COTIZACIÓN INTERNACIONAL DE HARINA DE PESCADO
(Hamburgo - US\$/TM)

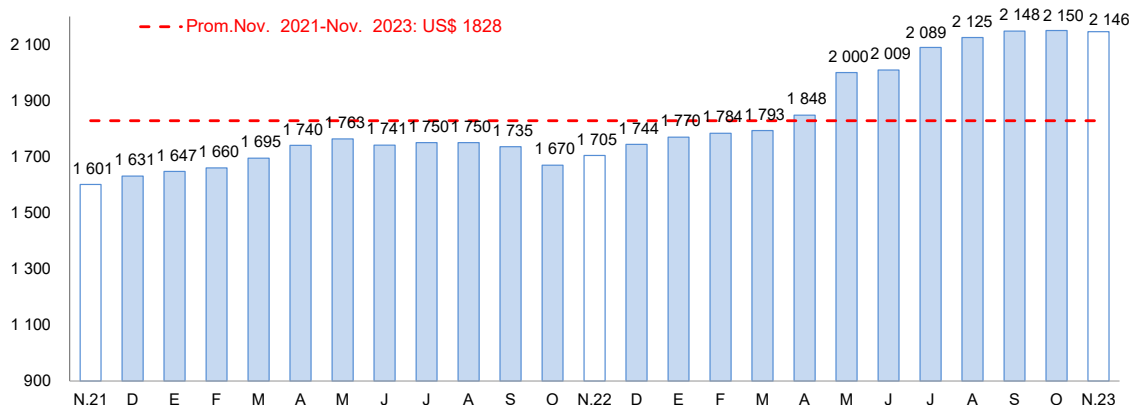

Fuente: Reuters y Bloomberg.

Elaboración: BCRP – Sucursal Arequipa. Departamento de Estudios Económicos

1.3 Sector minería

- En noviembre, el **sector minería** registró una contracción de 5,1 por ciento interanual, debido principalmente a la menor producción de cobre (-5,7 por ciento) y molibdeno (-30,7 por ciento), reportado por la Sociedad Minera Cerro Verde S.A.A. Asimismo, coadyuvó a este resultado negativo los menores volúmenes extraídos de plomo (-12,4 por ciento) y zinc (-5,4 por ciento). Por el contrario, creció la producción de oro (26,3 por ciento) y plata (52,1 por ciento), ante el mayor procesamiento de estos minerales. A nivel regional, Arequipa ocupó el tercer lugar en la producción de cobre y molibdeno al contribuir con el 14,3 por ciento y 17,1 por ciento del total respectivamente; en tanto que, se posicionó como el segundo productor de oro al explicar el 22,3 por ciento de la producción total.
- En el periodo de enero a noviembre 2023, el **sector minería** creció 3,6 por ciento respecto al mismo periodo del 2022, por la mayor producción de cobre (4,0 por ciento), oro (16,2 por ciento) y plata (6,5 por ciento). En contraste, se registró una disminución en la producción de molibdeno (-3,1 por ciento), zinc (-13,7 por ciento) y plomo (-14,7 por ciento), disipando parcialmente el resultado final del sector. A nivel de regiones, Arequipa mantuvo el liderazgo de la producción de cobre y molibdeno al contribuir con el 17,4 por ciento y 31,1 por ciento del total, respectivamente; mientras que, continuó en el segundo lugar en la producción aurífera al explicar el 22,1 por ciento de la producción total.

CUADRO N° 5
AREQUIPA: SECTOR MINERÍA 1/

Unidades recuperables

(Variación % real respecto a similar periodo del año anterior)

Mineral	Estructura Porcentual 2021 2/	Noviembre			Enero - Noviembre				
		2022	2023	Var.%	Contribución al crecimiento 3/	2022	2023	Var.%	Contribución al crecimiento 3/
Cobre (TMF)	64,8	32 749	30 873	-5,7	-3,8	354 460	368 540	4,0	2,6
Oro (KGF)	12,6	1 611	2 034	26,3	3,4	16 657	19 359	16,2	2,0
Plata (KGF)	1,2	9 075	13 798	52,1	0,7	94 013	100 145	6,5	0,1
Plomo (TMF)	1,4	2 220	1 945	-12,4	-0,2	23 252	19 840	-14,7	-0,2
Zinc (TMF)	2,4	2 527	2 390	-5,4	-0,1	29 046	25 054	-13,7	-0,3
Molibdeno (TMF)	17,6	772	535	-30,7	-5,1	9 376	9 085	-3,1	-0,6
SECTOR MINERÍA 2/	100,0			-5,1	-5,1			3,6	3,6

1/ Cifras preliminares.

2/ A precios de 2007.

3/ En base a la estructura de similar periodo de 2022.

Fuente: Ministerio de Energía y Minas.

Elaboración: BCRP - Sucursal Arequipa. Departamento de Estudios Económicos.

GRÁFICO N° 2
AREQUIPA: VARIACIÓN DE LA PRODUCCIÓN MINERA
(Variación % real respecto a similar mes del año anterior)

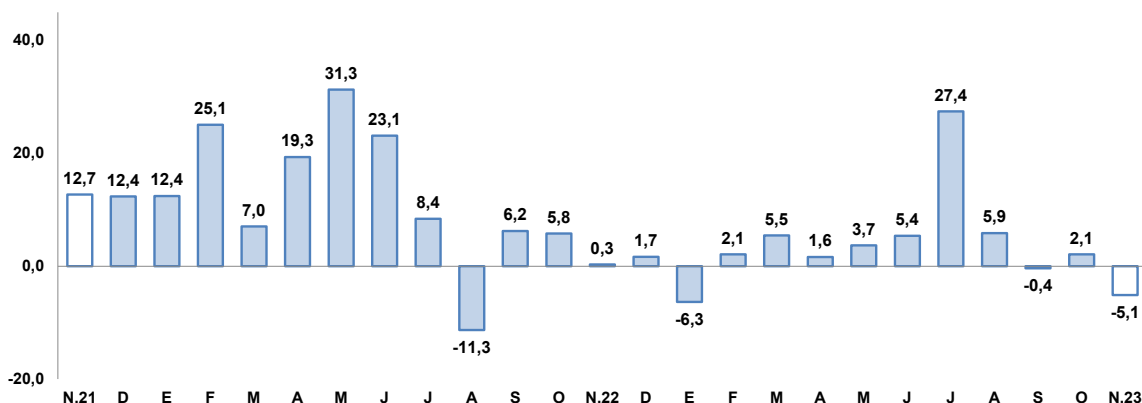

Fuente: Ministerio de Energía y Minas.

Elaboración: BCRP, Sucursal Arequipa, Departamento de Estudios Económicos.

- En el periodo acumulado a noviembre, la inversión minera en la región sumó US\$ 373,4 millones, registrando un crecimiento de 26,4 por ciento respecto al mismo periodo del año anterior, lo que le permitió ubicarse en la cuarta posición con una participación de 9,2 por

ciento. Este resultado se sustentó principalmente en la mayor ejecución de la Compañía minera Cerro Verde S.A.A., con una inversión de US\$ 262,7 millones, lo que significó una expansión de 43,2 por ciento. Los rubros con mayor ejecución fueron planta beneficio (60,6 por ciento) y equipamiento minero (144,8 por ciento).

- La **cotización internacional de los principales metales**, en noviembre, reportó resultados positivos en el periodo intermensual. El precio promedio del cobre (US\$/TM 8 177) creció 3,0 por ciento por la disminución de la oferta del mineral ante las protestas en los países productores, el anuncio de la FED de mantener la tasa de interés de referencia, el creciente riesgo geopolítico en el Medio Oriente; entre otros. El precio del oro (US\$/oz.tr. 1 986) reportó un crecimiento de 3,6 por ciento, debido a las tensiones geopolíticas internacionales y a la disminución de los rendimientos en los bonos del Tesoro de Estados Unidos de América. Por su parte, el precio promedio de la plata (US\$/oz.tr. 24), plomo (¢US\$/lb. 99) y zinc (¢US\$/lb. 115) registraron incrementos equivalentes a 5,1, 2,7 y 3,8 por ciento, respectivamente.

2. Otros indicadores sectoriales

2.1 Sector manufactura

- En noviembre, el **sector manufactura** de la región decreció 6,4 por ciento, ante la menor actividad del subsector fabril primario (-8,0 por ciento) y no primario (-6,1 por ciento).

CUADRO N° 6
AREQUIPA: MANUFACTURA1/
(Variación % real respecto a similar período del año anterior)

Ramas de actividad	Estructura Porcentual 2021 2/	Noviembre		Enero - Noviembre	
		Var.%	Contribución al crecimiento 3/	Var.%	Contribución al crecimiento 3/
MANUFACTURA PRIMARIA	19,8	-8,0	-1,4	-7,8	-1,5
Conservas y congelado pescado	1,7	-27,0	-0,2	-22,8	-0,2
Harina y aceite de pescado	1,1	n.a	-	-98,3	-1,7
Productos de cobre	17,1	-6,9	-1,1	2,6	0,4
MANUFACTURA NO PRIMARIA	80,2	-6,1	-5,1	-10,2	-8,2
Productos lácteos	9,6	24,3	1,4	-5,2	-0,4
Cerveza y malta	15,9	-0,8	-0,2	-7,4	-1,3
Bebidas no alcohólicas	9,5	3,4	0,4	-2,1	-0,2
Hilatura de fibras textiles	8,4	-15,4	-1,4	-3,2	-0,3
Prendas de vestir	1,3	-45,0	-0,5	-29,9	-0,4
Pintura, barnices y lacas	0,4	-20,0	-0,1	-24,7	-0,1
Cemento	35,0	-12,1	-4,4	-15,5	-5,5
Lápices y conexos	0,0	-100,0	-0,3	-56,0	-0,1
SECTOR MANUFACTURA	100,0	-6,4	-6,4	-9,7	-9,7

1/ Cifras preliminares

2/ A precios de 1994

3/ En base a la estructura de similar periodo de 2022.

Fuente: PRODUCE y empresas industriales.

Elaboración: BCRP, Sucursal Arequipa. Departamento de Estudios Económicos.

- La reducción del **subsector fabril primario** se sustentó en la menor producción de productos de cobre (-6,9 por ciento) y conservas y congelado de pescado (-27,0 por ciento).
- La disminución del **subsector fabril no primario** obedeció a la menor elaboración de cemento (-12,1 por ciento), hilatura de fibras textiles (-15,4 por ciento), prendas de vestir (-45,0 por ciento), cerveza y malta (-0,8 por ciento), pinturas, barnices y lacas (-20,0 por ciento) y a la ausencia de producción de lápices y conexos (-100,0 por ciento). En contraste, se reportó una mayor fabricación de productos lácteos (24,3 por ciento) y bebidas no alcohólicas (3,4 por ciento), atenuando parcialmente el resultado del subsector.

- En el periodo acumulado a noviembre, el sector fabril reportó una contracción de 9,7 por ciento respecto al mismo periodo del año anterior, debido a la menor producción del subsector fabril primario (-7,8 por ciento) y no primario (-10,2 por ciento). En el primer caso se explicó por la menor elaboración de productos pesqueros, tales como conservas y congelado pescado (-22,8 por ciento), y harina y aceite de pescado (-98,3 por ciento), ante la menor captura de especies marinas en los principales puertos de la región; mientras que, en el segundo caso, se debió a la menor fabricación de productos lácteos (-5,2 por ciento), cemento (-15,5 por ciento), prendas de vestir (-29,9 por ciento), cerveza malta (-7,4 por ciento), entre los principales.

GRAFICO N° 3
AREQUIPA: VARIACIÓN DE LA MANUFACTURA 1/
 (Variación % real respecto a similar mes del año anterior)

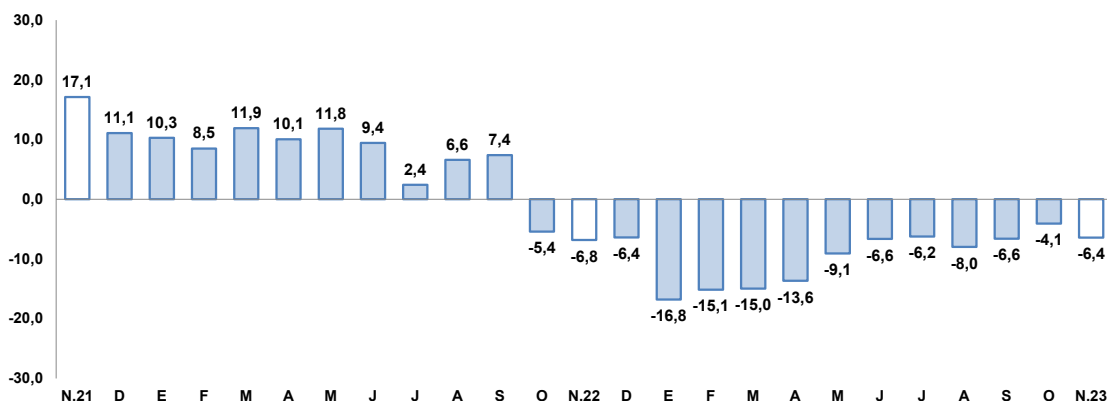

1/ Cifras preliminares

Fuente: BCRP, Sucursal de Arequipa. Con base a la información de PRODUCE y las empresas industriales.

Elaboración: BCRP, Sucursal Arequipa, Departamento de Estudios Económicos.

2.2 Sector construcción

- Los **despachos de cemento** orientados al mercado nacional decrecieron 11,9 por ciento interanual en noviembre de 2023.
- En el período acumulado entre enero y noviembre, los envíos de cemento mostraron una disminución de 15,1 por ciento, respecto a similar periodo de 2022.

GRAFICO N° 4
AREQUIPA: VARIACIÓN DEL SECTOR CONSTRUCCIÓN
 (Variación % real respecto a similar mes del año anterior)

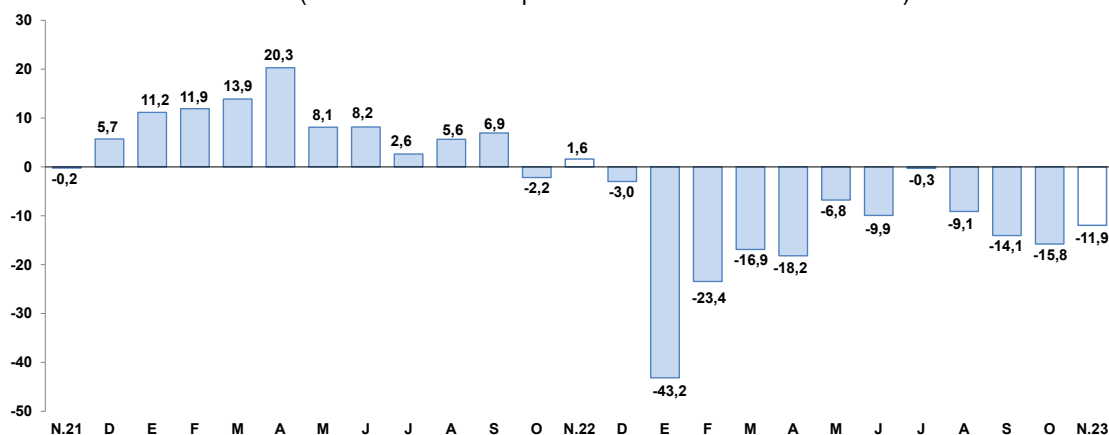

Fuente: Empresas Industriales

Elaboración: BCRP, Sucursal Arequipa, Departamento de Estudios Económicos.

II. CRÉDITO Y DEPÓSITOS

1. Créditos

- Al finalizar el mes de noviembre, el saldo de **créditos** en la región alcanzó a S/ 14 021 millones, reportando una caída de 0,4 por ciento frente a su comparativo interanual. Según el tipo de institución, la Banca Múltiple colocó el 60,2 por ciento del total, lo que significó una contracción de 7,0 por ciento en sus colocaciones; las Instituciones no bancarias, participaron del 36,7 por ciento de las operaciones, las que crecieron en 9,9 por ciento, fundamentalmente por el mayor dinamismo de los créditos otorgados por las Cajas Municipales (12,9 por ciento) y las Financieras (3,5 por ciento). De otro lado, el Banco de la Nación alcanzó una participación del 2,9 por ciento del total y registró un crecimiento de 38,8 por ciento; mientras que, Agrobanco representó el 0,2 por ciento restante de las colocaciones y sus operaciones reportaron una expansión de 2,9 por ciento; en términos interanuales.

CUADRO N° 7
AREQUIPA: CREDITO DIRECTO
(Saldos en millones de soles)

	Estructura % Nov-23	Noviembre		Var.% Nominal Nov-23 / Nov-22
		2022	2023	
Banco de la Nación 1/	2,9	297	411	38,8
Agrobanco 2/	0,2	24	25	2,9
Banca múltiple	60,2	9 070	8 439	-7,0
Instituciones no bancarias	36,7	4 684	5 146	9,9
Financieras	9,3	1 262	1 306	3,5
Cajas Municipales	26,8	3 329	3 760	12,9
Cajas Rurales	0,5	89	76	-14,6
Edpymes	0,0	4	4	21,8
Arrendamiento Financiero	0,0		0	-
TOTAL	100,0	14 075	14 021	-0,4
Empresas	59,9	8 949	8 404	-6,1
Personas	40,1	5 126	5 617	9,6
Consumo	25,3	3 101	3 546	14,3
Hipotecario	14,8	2 026	2 072	2,3
MN	92,6	13 000	12 983	-0,1
ME	7,4	1 075	1 038	-3,5
ME (Millo.US\$)		279	278	-0,5

1/ Considera sólo los créditos de consumo e hipotecario.

2/ No considera los créditos a las demás empresas del sistema financiero.

Fuente: SBS y AFP.

Elaboración: BCRP, Sucursal Arequipa, Departamento de Estudios Económicos.

- Por **tipo de moneda**, los créditos en soles representaron el 92,6 por ciento del total y registraron una contracción de 0,1 por ciento; mientras que, las colocaciones en moneda extranjera reportaron una caída de 3,5 por ciento. De esta manera, el **coeficiente de dolarización** alcanzó a 7,4 por ciento, registrando una caída de 0,2 puntos porcentuales respecto al valor registrado en similar período del año anterior.
- De acuerdo a la **modalidad de crédito**, los créditos orientados al sector empresarial en la región representaron el 59,9 por ciento del total de operaciones, registrando una caída de 6,1 por ciento frente al comparativo interanual; mientras que, el 40,1 por ciento restante de las colocaciones correspondieron a los créditos personales, los cuales registraron un incremento de 9,6 por ciento, como resultado de los mayores préstamos de consumo (14,3 por ciento) y créditos hipotecarios (2,3 por ciento).

GRAFICO N° 5
AREQUIPA: VARIACIÓN DEL CREDITO DIRECTO
 (Var. % respecto a similar mes del año anterior)

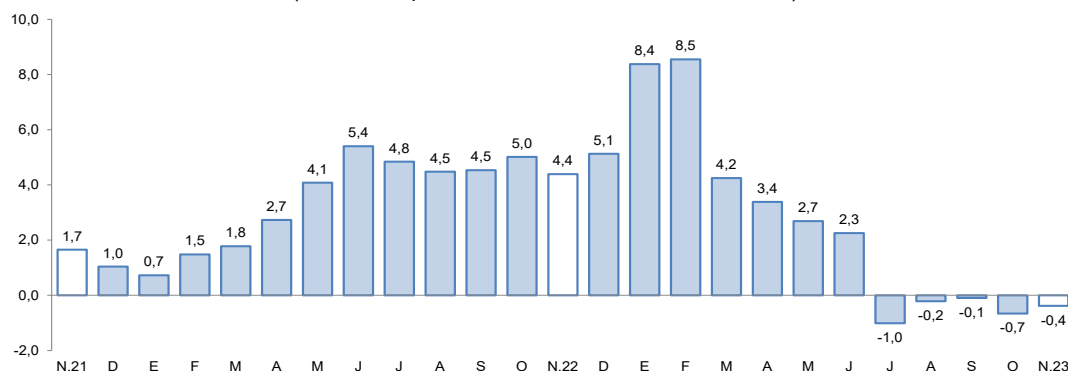

Fuente: Superintendencia de Banca, Seguros y AFPs.

Elaboración: BCRP, Sucursal Arequipa, Departamento de Estudios Económicos.

- La **tasa de morosidad**, en el mes de octubre, fue de 5,4 por ciento, situándose en un nivel similar a la tasa registrada en el mismo mes del año anterior. De esta manera, las instituciones que registraron el mayor porcentaje de morosidad fueron Agrobanco (14,7 por ciento) y las Cajas Rurales de Ahorro y Crédito (11,8 por ciento). De otro lado, las Empresas Financieras (5,9 por ciento), la Banca Múltiple (5,6 por ciento), las Cajas Municipales (4,6 por ciento), las Empresas de Créditos (4,2 por ciento) y el Banco de la Nación (1,5 por ciento), registraron las menores tasas de morosidad.

2. Depósitos

- Al cierre del mes de noviembre, los **depósitos** en la región alcanzaron a S/ 17 337 millones, registrando un incremento de 5,2 por ciento frente al período comparativo interanual. Según su estructura, la Banca Múltiple capturó el 59,0 por ciento de las operaciones y reportó una caída de 1,9 por ciento; las Instituciones no bancarias participaron del 33,5 por ciento de los depósitos y sus saldos se expandieron en 17,9 por ciento, como resultado del mayor dinamismo de las operaciones en las Cajas Municipales (19,9 por ciento) y las Financieras (6,2 por ciento). Finalmente, el Banco de la Nación participó del 7,5 por ciento restante de las operaciones, y sus saldos registraron un alza de 15,1 por ciento en términos interanuales.

CUADRO N° 8
AREQUIPA: DEPÓSITOS
 (Saldos en millones de soles)

	Estructura % Nov-23	Noviembre		Var.% Nominal
		2022	2023	Nov-23 / Nov-22
Banco de la Nación	7,5	1 130	1 301	15,1
Banca múltiple	59,0	10 437	10 236	-1,9
Instituciones no bancarias	33,5	4 921	5 801	17,9
Financieras	3,5	578	614	6,2
Cajas Municipales	29,7	4 287	5 141	19,9
Cajas Rurales	0,3	56	46	-18,0
TOTAL	100,0	16 487	17 337	5,2
Vista	18,5	3 250	3 206	-1,3
Ahorro	40,9	7 842	7 093	-9,6
A plazo	40,6	5 395	7 038	30,4
MN	76,4	12 144	13 242	9,0
ME	23,6	4 344	4 095	-5,7
ME (Mill. US\$)		1 128	1 096	-2,8

Fuente: SBS y AFP

Elaboración: BCRP, Sucursal Arequipa, Departamento de Estudios Económicos.

- De acuerdo con el **tipo de moneda**, el 76,4 por ciento de las operaciones fueron realizadas en moneda nacional, lo que representó un crecimiento de 9,0 por ciento; en tanto que, las operaciones en moneda extranjera reportaron una caída de 5,7 por ciento. De esta manera, el **coeficiente de dolarización** alcanzó a 23,6 por ciento, situándose en 2,7 puntos porcentuales por debajo del valor registrado en el mismo período del año anterior.

GRAFICO N° 6
AREQUIPA: VARIACIÓN DE LOS DEPÓSITOS
(Var. % respecto a similar mes del año anterior)

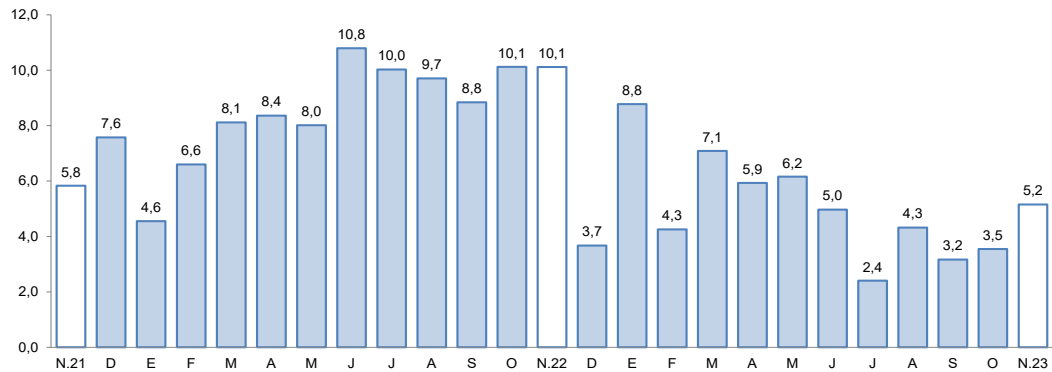

Fuente: Superintendencia de Banca, Seguros y AFP.
Elaboración: BCRP, Sucursal Arequipa, Departamento de Estudios Económicos.

- Según la **modalidad de captación**, los depósitos de ahorro participaron del 40,9 por ciento del total de operaciones y reportaron una contracción de 9,6 por ciento; seguidos por los depósitos a plazo, que representaron el 40,6 por ciento del total y registraron un crecimiento de 30,4 por ciento términos interanuales; en tanto que, los depósitos a la vista capturaron el 18,5 por ciento restante y registraron una caída de 1,3 por ciento.
- El coeficiente de **colocaciones/depósitos**, en el mes de noviembre, alcanzó a 0,81, situándose por debajo del valor registrado en el mismo período del año anterior (0,85).

III. EJECUCIÓN DEL PRESUPUESTO DE GASTOS DEL GOBIERNO GENERAL

1. Ejecución del gasto corriente no financiero

- En el mes de noviembre, el **gasto corriente** alcanzó a S/ 396 millones, lo que representó una caída de 1,7 por ciento en el período interanual en términos reales, como resultado de los menores desembolsos del Gobierno nacional (-16,8 por ciento) y los Gobiernos locales (-11,8 por ciento). En contraste, se reportó un mayor gasto del Gobierno regional (23,0 por ciento).
- En el período acumulado entre enero y noviembre, el **gasto corriente** sumó S/ 4 122 millones, lo que representó un alza de 1,2 por ciento en términos reales, como resultado de la mayor ejecución del Gobierno regional (12,5 por ciento). De otro lado, se reportó una menor ejecución del Gobierno nacional (-7,6 por ciento) y de los Gobiernos locales (-1,6 por ciento).
- En noviembre, la **inversión pública** (formación bruta de capital) recaudó un total de S/ 200 millones, evidenciando una contracción en términos reales de 16,5 por ciento en el período interanual, fundamentalmente por la menor ejecución de los Gobiernos locales (-26,7 por ciento) y, en menor medida, del Gobierno regional (-2,8 por ciento). Sin embargo, se registró una mayor ejecución del Gobierno nacional (43,8 por ciento) en términos reales, atenuando parcialmente el resultado final.
- Entre los meses de enero y noviembre, la **inversión pública** (formación bruta de capital) acumuló un total de S/ 1 934 millones, lo que representó una caída de 5,3 por ciento en términos reales, ante la menor ejecución del Gobierno regional (-17,7 por ciento) y los

Gobiernos locales (-12,0 por ciento). De otro lado, se registró una mayor ejecución del Gobierno nacional (86,3 por ciento), lo que contrarrestó parcialmente el resultado final.

CUADRO N° 9
AREQUIPA: EJECUCION DEL GASTO CORRIENTE NO FINANCIERO 1/ 2/
(Millones de soles)

	Noviembre			Enero - Noviembre		
	2022	2023	Var.% real	2022	2023	Var.% real
I. GASTOS CORRIENTES	389	396	-1,7	3 829	4 122	1,2
Gobierno nacional	170	147	-16,8	1 676	1 646	-7,6
Gobierno regional	138	175	23,0	1 463	1 753	12,5
Gobiernos locales	81	74	-11,8	690	722	-1,6
Remuneraciones	166	200	15,9	1 744	1 967	5,9
Gobierno nacional	55	61	7,3	588	619	-1,2
Gobierno regional	91	117	24,5	952	1 120	10,4
Gobiernos locales	21	22	1,1	203	228	5,2
Bienes y Servicios	154	134	-15,9	1 187	1 173	-7,0
Gobierno nacional	67	44	-37,2	460	416	-14,6
Gobierno regional	31	44	35,0	283	305	1,4
Gobiernos locales	56	47	-18,7	444	452	-4,4
Transferencias 1/	69	62	-12,3	898	982	2,7
Gobierno nacional	49	43	-15,8	628	611	-8,4
Gobierno regional	16	15	-9,0	228	327	34,8
Gobiernos locales	4	5	14,9	43	43	-5,8
II. FORMACIÓN BRUTA DE CAPITAL	231	200	-16,5	1 923	1 934	-5,3
Gobierno nacional	17	25	43,8	164	326	86,3
Gobierno regional	50	51	-2,8	573	500	-17,7
Gobiernos locales	164	125	-26,7	1 186	1 107	-12,0
III OTROS GASTOS DE CAPITAL 2/	9	42	375,8	206	344	59,4
GASTO NO FINANCIERO TOTAL (I+II+III)	628	638	-2,0	5 958	6 400	1,1
Gobierno nacional	195	177	-12,5	1 852	2 005	1,8
Gobierno regional	188	263	35,1	2 220	2 561	8,5
Gobiernos locales	246	199	-21,9	1 886	1 834	-8,4

1/ Información actualizada al 30 de noviembre de 2023.

2/ Comprende el gasto en remuneraciones, bienes y servicios, y pensiones.

Fuente: MEF.

Elaboración: BCRP, Sucursal Arequipa. Departamento de Estudios Económicos.

GRAFICO N° 7
AREQUIPA: VARIACIÓN DE LA INVERSIÓN PÚBLICA
(Variación % real)

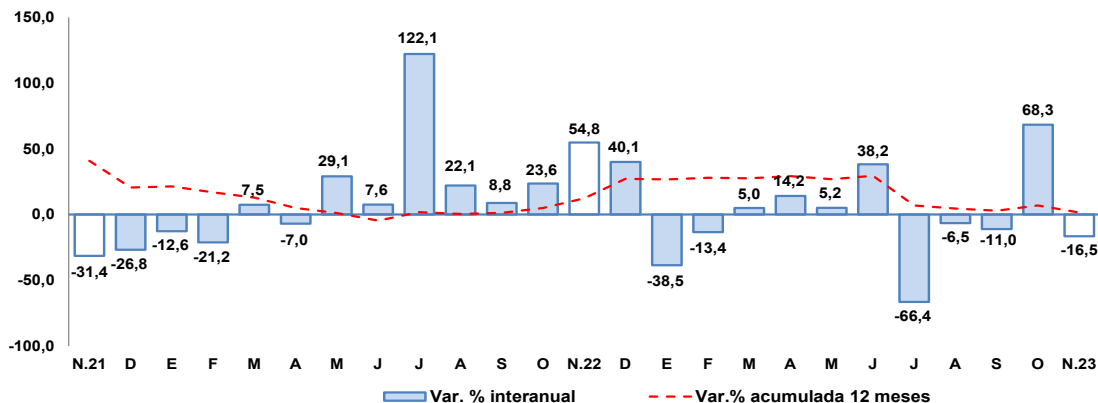

Fuente: MEF.

Elaboración: BCRP, Sucursal Arequipa, Departamento de Estudios Económicos.

- De esta manera, el **avance de la inversión pública**, al cierre de noviembre, alcanzó a 59,5 por ciento del PIM, como resultado del avance en la ejecución de 51,5 por ciento de los Gobiernos locales, el avance de 72,3 por ciento registrado por el Gobierno regional, y de la ejecución del Gobierno nacional, que alcanzó un avance de 82,1 por ciento.
- En noviembre, los principales proyectos ejecutados fueron:

En el **Gobierno nacional**:

- Creación de los sistemas de agua potable dependientes del reservorio N-31 y alcantarillado sanitario del distrito de Cerro Colorado, provincia de Arequipa, departamento de Arequipa; con una inversión de S/ 6,6 millones.
- Creación de los sistemas de agua potable dependientes del reservorio N-39 y alcantarillado sanitario del distrito de Cerro Colorado, provincia de Arequipa, departamento de Arequipa; con un total de S/ 4,9 millones.
- Mejoramiento de la calidad de la formación profesional de los estudiantes de la Escuela Profesional de Agronomía de la Universidad Nacional de San Agustín, provincia de Arequipa y departamento de Arequipa; por S/ 1,0 millones.
- Rehabilitación y mejoramiento de la carretera Yauri - Negromayo - Oscollo - Imata, tramo DV. Imata - Oscollo – Negromayo; con una inversión de S/ 875,3 mil.
- Mejoramiento del servicio de recarga hídrica y aprovechamiento de agua de lluvia en 14 departamentos; por un monto de S/ 679,4 mil.

En el **Gobierno regional**:

- Mejoramiento del servicio de transitabilidad del Eje de Integración Vial Norte entre la intersección de la Av. Las Torres - Vía PE-34A, hasta la intersección con la Av. Italia - Av. Aviación, distritos de Yura y Cerro Colorado; por un monto de S/ 7,9 millones.
- Mejoramiento del servicio de transitabilidad vehicular en la Vía IR 105 Tramo Tomepampa - Anexo Maghuanca, distritos de Tomepampa, Puyca y Alca, provincia de La Unión, departamento de Arequipa; con S/ 3,8 millones.
- Mejoramiento de la carretera Viscachani – Callalli – Sibayo - Caylloma, provincia de Caylloma, departamento de Arequipa; con S/ 1,9 millones.
- Mejoramiento de los servicios de apoyo a la cadena productiva del cultivo de arroz de las provincias de Castilla y Camaná, departamento de Arequipa; con S/ 1,8 millones.
- Mejoramiento del servicio educativo del Instituto de Educación Superior Tecnológico Público Pedro P. Díaz, distrito de José Luis Bustamante y Rivero, provincia de Arequipa; con un monto de S/ 1,7 millones.

En los **Gobiernos locales**:

- Mejoramiento del servicio de interconexión vial entre las avenidas Jesús, Los Incas, Kennedy, y las calles Londres, 30 de Agosto, María Nieves Bustamante, distritos de Arequipa, Paucarpata, José Luis Bustamante y Rivero, y Mariano Melgar, provincia de Arequipa, departamento de Arequipa; con un monto de S/ 2,8 millones.
- Mejoramiento de la infraestructura vial integral en el Centro Poblado Pachacútec, distrito de Cerro Colorado, provincia de Arequipa; por S/ 2,8 millones
- Estudios de pre-inversión; con un monto de S/ 2,8 millones.



- Mejoramiento del servicio de limpieza pública en el distrito de Alto Selva Alegre, provincia de Arequipa, departamento de Arequipa; por S/ 2,7 millones.
- Creación del muro de contención en el Asentamiento Humano El Trébol - Sector de Congata, distrito de Uchumayo, provincia de Arequipa, departamento de Arequipa; con una inversión de S/ 2,3 millones.

IV. ANEXOS



ANEXO 1

AREQUIPA: PRODUCCIÓN AGROPECUARIA 1/
(Toneladas métricas)

PRODUCTOS	2022		2023										PRODUCTOS	
	NOV	DIC	ENE	FEB	MAR	ABR	MAY	JUN	JUL	AGO	SET	OCT		NOV
AGRICOLA														AGRICOLA
Ají pprika	0	0	0	0	437	948	1 602	1 805	1 844	495	158	0	0	Aj pprika
Ajo	30 428	20 934	1 684	48	0	212	1 791	1 137	238	3 413	6 633	13 770	17 969	Ajo
Alcachofa	893	3 593	3 717	3 675	3 400	3 794	4 265	4 263	3 208	2 631	3 178	3 491	4 021	Alcachofa
Alfalfa	229 305	220 284	221 826	221 107	223 343	227 465	210 271	202 928	189 083	195 306	200 247	207 527	205 768	Alfalfa
Arroz	0	0	0	13 107	105 227	85 074	56 263	15 865	0	0	0	0	0	Arroz
Arveja grano verde	1 795	1 687	1 599	1 671	1 118	1 157	1 190	1 446	1 588	1 180	1 052	1 009	1 730	Arveja grano verde
Cebolla	23 959	31 271	26 718	18 610	23 106	18 985	32 588	27 703	35 318	26 082	17 867	16 159	37 807	Cebolla
Frijol grano seco	2	27	4	0	0	5	120	60	1 801	2 841	1 028	163	17	Frijol grano seco
Maiz amilceo	61	35	6	10	99	984	2 776	3 406	523	21	13	29	0	Maiz amilceo
Maiz chala	31 227	63 113	73 512	82 122	73 239	68 583	74 313	74 113	70 225	55 347	36 331	57 796	66 926	Maiz chala
Maiz choclo	0	0	33	68	958	689	0	0	212	5 823	21 523	1 336	0	Maiz choclo
Olivo	0	0	0	0	0	7 420	25 379	5 922	1 952	50	0	0	0	Olivo
Organo	158	148	176	161	186	226	111	255	202	152	167	288	165	Organo
Palto	5	5	87	231	3 333	3 487	8 011	1 881	836	1 000	356	136	4	Palto
Papa	42 638	21 266	10 815	14 881	20 112	24 441	15 942	18 582	26 762	77 149	43 685	24 219	20 501	Papa
Quinua	1 454	705	42	160	122	133	53	85	327	989	1 714	1 053	1 084	Quinua
Tomate	2 584	2 877	3 223	3 067	2 559	2 271	2 950	3 715	4 536	3 371	6 638	4 523	2 585	Tomate
Trigo	2 961	3 423	0	0	0	0	6	112	39	81	550	1 718	4 121	Trigo
Vid	3 684	5 375	3 549	2 895	3 738	1 502	702	920	1 044	1 502	4 000	8 405	4 300	Vid
Zanahoria	8 780	12 999	7 542	7 892	5 993	6 548	5 787	6 985	9 207	7 766	4 249	6 911	7 241	Zanahoria
Zapallo	7 166	7 138	6 706	4 842	3 378	2 569	7 203	7 345	4 711	1 463	2 546	176	412	Zapallo
Otros Agrcolas														Otros Agrcolas
Avena forrajera	172	257	259	275	307	373	513	1 945	1 007	464	17	2 864	52	Avena forrajera
Caa de azcar	6 080	6 900	5 512	3 723	4 086	4 691	4 936	4 739	4 533	4 846	4 500	5 505	5 818	Caa de azcar
Caa de azcar (Alcohol)	248	163	205	164	205	283	328	160	162	123	165	217	168	Caa de azcar (Alcohol)
Cebada forrajera	436	584	517	566	502	479	844	1 506	1 057	167	66	173	166	Cebada forrajera
Frijol Vainita	524	570	482	407	419	375	481	485	665	899	797	546	532	Frijol Vainita
Haba grano verde	755	879	2 029	1 670	959	713	463	512	790	323	185	293	820	Haba grano verde
Kiwicha	0	0	12	8	8	4	50	55	4	8	8	0	0	Kiwicha
Maiz amarillo duro	18	0	0	0	0	0	0	200	217	665	180	0	0	Maiz amarillo duro
Maiz morado	139	8	27	65	39	217	91	23	8	38	57	16	114	Maiz morado
Tuna	0	0	105	462	1 067	1 153	593	0	0	0	0	0	0	Tuna
PECUARIO														PECUARIO
Carne de ave 2/	13 697	13 293	14 014	12 605	12 615	13 489	14 139	13 604	15 162	13 973	13 428	13 446	12 795	Carne de ave
Carne de ovino 2/	159	160	166	157	158	156	157	157	155	153	149	146	145	Carne de ovino
Carne de porcino 2/	1 027	1 071	992	1 002	1 024	959	1 012	1 011	1 018	1 048	1 029	1 047	1 027	Carne de porcino
Carne de vacuno 2/	451	458	463	453	465	431	421	438	458	483	480	485	428	Carne de vacuno
Carne de caprino 2/	11	11	11	10	10	9	9	10	10	10	10	10	10	Carne de caprino
Carne de alpaca 2/	100	104	93	102	103	95	96	91	95	98	101	102	104	Carne de alpaca
Carne de llama 2/	41	41	39	43	41	38	38	34	35	37	37	38	40	Carne de llama
Huevo	1 666	1 595	1 497	1 469	1 406	1 438	1 446	1 500	1 457	1 451	1 451	1 480	1 630	Huevo
Leche	28 988	29 896	30 715	26 349	29 577	28 621	29 173	27 222	28 076	28 159	26 970	27 555	26 463	Leche
Otros Pecuarios														Otros Pecuarios
Lana	0	9	14	13	13	0	0	0	0	0	0	0	0	Lana
Fibra de alpaca	0	21	35	42	40	0	0	0	0	0	0	0	0	Fibra de alpaca
Fibra de llama	0	9	10	10	10	0	0	0	0	0	0	0	0	Fibra de llama

1/ Cifras preliminares

2/ Peso neto.

Fuente: Ministerio de Desarrollo Agrario y Riego del Per - Arequipa.

Elaboracin: BCRP - Sucursal Arequipa. Departamento de Estudios Econmicos.



ANEXO 2

**AREQUIPA: EXTRACCIÓN DE ESPECIES HIDROBIOLÓGICAS 1/
(Toneladas métricas)**

ESPECIES	2022		2023											ESPECIES
	NOV	DIC	ENE	FEB	MAR	ABR	MAY	JUN	JUL	AGO	SET	OCT	NOV	
CHD 2/	6 604	5 384	6 344	2 114	4 596	5 337	1 254	1 875	7 886	6 341	7 891	1 907	6 754	CHD 2/
1. Fresco	2 961	2 637	4 088	1 578	4 046	4 490	937	1 267	7 224	4 897	5 018	1 554	4 412	1. Fresco
2. Congelado	3 200	2 271	2 176	494	145	250	88	4	183	703	679	154	1 388	2. Congelado
3. Enlatado	443	476	80	43	405	598	229	604	479	741	2 194	198	954	3. Enlatado
CHI 3/	0	0	0	395	0	0	1 792	0	0	116	0	0	0	CHI 3/

1/ Cifras preliminares.

2/ Consumo Humano Directo.

3/ Consumo Humano Indirecto.

Fuente: Ministerio de la Producción – PRODUCE y Gerencia Regional de Arequipa.

Elaboración: BCRP - Sucursal Arequipa. Departamento de Estudios Económicos.



ANEXO 3

**AREQUIPA: PRODUCCIÓN MINERA 1/
(unidades recuperables)**

PRODUCTOS	2022		2023											PRODUCTOS
	NOV	DIC	ENE	FEB	MAR	ABR	MAY	JUN	JUL	AGO	SET	OCT	NOV	
MINERÍA METÁLICA														MINERÍA METÁLICA
Cobre (TMF)	32 749	37 089	31 876	30 945	34 963	33 975	34 525	36 202	36 028	32 289	34 112	32 753	30 873	Cobre (TMF)
Oro (KGF)	1 611	1 634	1 561	1 645	1 680	1 729	1 770	1 779	1 738	1 772	1 726	1 925	2 034	Oro (KGF)
Plata (KGF)	9 075	10 270	7 397	8 598	9 915	11 293	10 535	8 564	8 107	7 819	6 855	7 263	13 798	Plata (KGF)
Plomo (TMF)	2 220	1 990	2 005	1 444	1 958	1 699	1 714	1 966	1 875	1 517	1 760	1 956	1 945	Plomo (TMF)
Zinc (TMF)	2 527	2 661	2 519	1 957	2 347	2 225	2 108	2 511	2 294	2 003	2 304	2 395	2 390	Zinc (TMF)
Molibdeno (TMF)	772	866	627	966	1 037	763	865	837	1 073	735	823	823	535	Molibdeno (TMF)

1/ Cifras preliminares.

Fuente: Ministerio de Energía y Minas.

Elaboración: BCRP - Sucursal Arequipa. Departamento de Estudios Económicos.



ANEXO 4

AREQUIPA: ÍNDICE DE PRODUCCIÓN MANUFACTURERA 1/
(Índice 1994=100,0)

DESCRIPCIÓN	2022		2023										DESCRIPCIÓN	
	NOV	DIC	ENE	FEB	MAR	ABR	MAY	JUN	JUL	AGO	SET	OCT		NOV
MANUFACTURA PRIMARIA	149,1	183,7	198,8	168,0	175,8	152,3	152,6	147,9	144,7	162,4	163,6	152,7	137,2	MANUFACTURA PRIMARIA
Conservas y Cong. De pescado	844,3	1 547,2	2 442,6	1 448,4	1 187,6	1 072,0	864,7	848,6	3,5	6,2	0,0	0,0	616,3	Conservas y Cong. De pescado
Harina y Aceite de pescado	0,0	0,0	0,0	1,1	0,0	0,0	5,7	0,0	0,0	0,3	0,0	0,0	0,0	Harina y Aceite de pescado
Productos de cobre	238,1	285,3	296,2	259,6	277,7	239,9	240,0	236,0	244,3	273,9	276,4	258,0	221,7	Productos de cobre
MANUFACTURA NO PRIMARIA	300,8	285,3	220,1	215,6	245,3	246,1	285,1	275,3	271,6	285,2	295,5	288,5	282,5	MANUFACTURA NO PRIMARIA
Productos lácteos	46,8	57,3	77,1	54,4	43,5	49,7	74,8	75,9	68,7	56,9	77,9	49,9	58,2	Productos lácteos
Cerveza y malta	318,1	257,2	155,0	202,8	257,3	205,9	284,4	265,9	229,4	323,5	303,4	321,5	315,4	Cerveza y malta
Bebidas No alcohólicas	1 298,4	1 283,0	930,7	1 050,9	1 226,5	1 104,1	1 119,3	1 011,4	1 024,2	1 150,5	1 187,1	1 198,2	1 342,5	Bebidas No alcohólicas
Hilatura de fibras textiles	298,1	250,4	269,9	246,3	293,4	313,1	322,3	344,1	276,4	289,9	285,1	280,2	252,3	Hilatura de fibras textiles
Prendas de vestir	68,7	65,7	80,8	75,1	66,3	68,1	48,9	48,5	52,7	60,9	49,2	45,4	37,8	Prendas de vestir
Pintura, barnices y lacas	139,8	121,1	116,8	97,6	113,3	59,3	90,1	102,2	73,4	104,5	91,7	64,9	111,9	Pintura, barnices y lacas
Cemento	1 119,7	1 117,0	744,3	689,2	808,2	906,0	991,0	945,0	1 069,9	998,4	1 048,5	1 066,1	984,5	Cemento
Lápices y conexos	127,5	97,9	92,1	188,1	9,5	0,0	0,0	0,0	0,0	11,6	0,0	0,0	0,0	Lápices y conexos
TOTAL	256,7	255,8	213,9	201,7	225,1	218,8	246,6	238,2	234,7	249,4	257,1	249,0	240,2	TOTAL

1/ Cifras preliminares.

Fuente: Empresas industriales.

Elaboración: BCRP, Sucursal Arequipa. Departamento de Estudios Económicos.

ANEXO 5

**AREQUIPA: ÍNDICE DE PRODUCCIÓN MANUFACTURERA 1/
(Variación porcentual)**

DESCRIPCIÓN	2022		2023										DESCRIPCIÓN	
	NOV	DIC	ENE	FEB	MAR	ABR	MAY	JUN	JUL	AGO	SET	OCT		NOV
MANUFACTURA PRIMARIA	0,1	13,1	1,1	-4,1	-2,6	-16,4	-8,2	-21,8	-15,7	-15,9	7,3	3,1	-8,0	MANUFACTURA PRIMARIA
Conservas y Cong. De pescado	-16,0	2,5	154,5	162,1	75,2	36,1	61,9	-75,0	-99,4	-99,5	-100,0	-100,0	-27,0	Conservas y Cong. De pescado
Harina y Aceite de pescado	0,0	-100,0	-100,0	-98,9	-100,0	-100,0	-61,7	-100,0	-100,0	-99,6	0,0	0,0	0,0	Harina y Aceite de pescado
Productos de cobre	1,2	23,5	20,5	20,2	7,8	-13,2	-8,5	-9,6	-4,4	7,4	15,9	5,0	-6,9	Productos de cobre
MANUFACTURA NO PRIMARIA	-8,1	-10,5	-21,9	-18,2	-18,0	-12,9	-9,3	-2,4	-3,9	-5,9	-9,3	-5,5	-6,1	MANUFACTURA NO PRIMARIA
Productos lácteos	-34,8	-21,7	28,8	-22,2	-40,4	-28,7	-4,5	-2,9	-1,9	-21,0	24,8	11,8	24,3	Productos lácteos
Cerveza y malta	-7,0	-25,4	-43,5	-16,9	-6,9	-2,8	-9,7	6,6	-8,2	3,4	-5,7	-0,1	-0,8	Cerveza y malta
Bebidas No alcohólicas	-2,6	-4,8	-24,1	7,9	3,0	2,0	-7,3	3,4	-2,5	-0,2	-4,8	-0,6	3,4	Bebidas No alcohólicas
Hilatura de fibras textiles	-0,2	-4,4	-2,7	-14,1	-10,3	-7,7	-9,3	9,7	-1,4	20,0	-1,3	3,8	-15,4	Hilatura de fibras textiles
Prendas de vestir	0,8	0,1	52,4	22,6	20,2	-17,3	-41,3	-56,4	-45,8	-46,3	-44,9	-49,0	-45,0	Prendas de vestir
Pintura, barnices y lacas	-10,6	-25,4	-32,2	-27,4	20,2	-54,5	-44,9	87,4	-43,9	-11,5	-32,0	-27,2	-20,0	Pintura, barnices y lacas
Cemento	-6,5	-3,0	-28,7	-27,5	-26,7	-17,2	-9,2	-8,6	-1,0	-11,7	-17,9	-11,3	-12,1	Cemento
Lápices y conexos	15,6	421,7	0,0	32,6	-78,4	-100,0	0,0	0,0	0,0	90,7	-100,0	-100,0	-100,0	Lápices y conexos
TOTAL	-6,8	-6,4	-16,8	-15,1	-15,0	-13,6	-9,1	-6,6	-6,2	-8,0	-6,6	-4,1	-6,4	TOTAL

1/ Cifras preliminares.

Fuente: Empresas industriales.

Elaboración: BCRP - Sucursal Arequipa. Departamento de Estudios Económicos.

ANEXO 6

**AREQUIPA: IMPORTACIONES POR EL PUERTO DE MATARANI 1/
(Valor FOB - Millones de US\$)**

DESCRIPCIÓN	2022		2023										DESCRIPCIÓN	
	NOV	DIC	ENE	FEB	MAR	ABR	MAY	JUN	JUL	AGO	SET	OCT		NOV
I. BIENES DE CONSUMO	0,6	0,7	1,9	1,2	2,1	1,5	2,0	0,4	0,2	0,2	0,2	0,1	0,0	I. BIENES DE CONSUMO
Bienes de Consumo no Duradero	0,6	0,6	1,9	1,1	1,8	1,3	1,9	0,3	0,1	0,1	0,0	0,0	0,0	Bienes de Consumo no Duradero
Bienes de Consumo Duradero	0,0	0,1	0,1	0,1	0,2	0,2	0,0	0,0	0,1	0,1	0,2	0,1	0,0	Bienes de Consumo Duradero
II. INSUMOS	175,3	175,2	127,8	144,7	126,6	160,5	93,8	119,2	168,1	198,3	191,4	177,3	112,2	II. INSUMOS
Combustibles, Lubricantes y Conexos	106,3	79,2	104,4	65,5	55,8	87,3	70,1	63,4	101,9	159,8	125,4	119,8	60,8	Combustibles, Lubricantes y Conexos
Materias Primas para la Agricultura	5,6	5,6	9,2	18,6	5,7	10,3	0,8	1,2	6,4	10,1	2,4	3,1	7,6	Materias Primas para la Agricultura
Materias Primas para la Industria	63,4	90,5	14,2	60,5	65,0	63,0	22,9	54,6	59,9	28,3	63,6	54,4	43,8	Materias Primas para la Industria
III. BIENES DE CAPITAL	14,7	10,0	0,6	8,8	12,8	6,9	13,4	8,4	14,0	20,3	4,0	7,3	8,9	III. BIENES DE CAPITAL
Materiales de Construcción	4,1	2,5	0,1	1,6	0,6	0,2	2,5	0,7	0,4	1,8	1,7	0,3	0,6	Materiales de Construcción
Bienes de Capital para la Agricultura	0,1	0,0	0,0	0,0	0,0	0,0	0,0	0,0	0,0	0,1	0,0	0,0	0,0	Bienes de Capital para la Agricultura
Bienes de Capital para la Industria	7,6	2,8	0,2	3,9	7,3	1,1	3,5	7,1	12,3	12,7	0,0	4,2	6,5	Bienes de Capital para la Industria
Equipos de Transporte	2,9	4,7	0,2	3,3	4,9	5,6	7,4	0,7	1,4	5,8	2,3	2,7	1,8	Equipos de Transporte
TOTAL	190,6	185,9	130,3	154,7	141,4	168,9	109,2	128,0	182,4	218,7	195,6	184,6	121,1	TOTAL

Fuente: SUNAT.

Elaboración: BCRP - Sucursal Arequipa. Departamento de Estudios Económicos.

ANEXO 7

AREQUIPA: ESTRUCTURA DE IMPORTACIONES POR PRINCIPALES PAÍSES DE ORIGEN

ENERO - NOVIEMBRE

(Valor FOB - Millones de US\$)

Pais	Principales Productos	% del Total	Valor FOB acumulado	Estructura % por país
Estados Unidos		56,5	979,7	100,0%
	Diesel 2		442,8	45,2%
	Diesel B5, con un contenido de azufre <= 50 ppm		290,3	29,6%
	Los demás aceites crudos de petróleo		53,6	5,5%
	Sulfhidrato de sodio		28,8	2,9%
	Los demás aceites crudos de petróleo		26,4	2,7%
	Maíz duro amarillo		16,7	1,7%
	Abonos, fosfato diatómico		15,8	1,6%
	Topadoras frontales-niveladoras		13,0	1,3%
	Otros		92,3	9,4%
Singapur		13,0	225,6	100,0%
	Diesel 2		158,5	70,3%
	Los demás abonos minerales o químicos nitrogenados.		38,1	16,9%
	Hulla bituminosa		14,1	6,2%
	Las demás barras, laminadas de acero		8,1	3,6%
	Otros		6,8	3,0%
Chile		8,1	141,0	100,0%
	Las demás barras, laminadas de acero		87,1	61,8%
	Explosivos preparados, dinamitas		17,6	12,5%
	Las demás manufacturas de hierro o acero (Bolas para molinos)		14,7	10,4%
	Volquetes automotores		5,0	3,5%
	Otros		16,6	11,8%
Uruguay		6,1	105,5	100,0%
	Maíz duro amarillo		47,0	44,5%
	Los demás trigos		44,6	42,2%
	Los demás residuos de la extracción del aceite de soja		8,2	7,7%
	Otros		5,8	5,5%
Canadá		3,8	65,6	100,0%
	Concentrado de plata		63,9	97,5%
	Abonos minerales o químicos potásicos		1,3	2,0%
	Otros		0,4	0,5%
Reino Unido		2,5	43,4	100,0%
	Maíz duro amarillo		27,9	64,3%
	Los demás residuos de la extracción del aceite de soja		9,3	21,4%
	Otros		6,2	14,3%
Suecia		1,9	32,5	100,0%
	Explosivos preparados, dinamitas		32,5	100,0%
	Otros		0,0	0,0%
Suiza		1,8	31,7	100,0%
	Coque de petróleo sin calcinar		10,0	31,5%
	Otros		21,7	68,5%
Otros		6,3	110,0	
TOTAL		100,0	1 734,9	

Fuente: SUNAT.

Elaboración: BCRP - Sucursal Arequipa. Departamento de Estudios Económicos.



ANEXO 8

AREQUIPA: ESTRUCTURA DE IMPORTACIONES POR PRINCIPALES PRODUCTOS
ENERO - NOVIEMBRE
(Valor FOB - Millones de US\$)

Producto	% del Total	Valor FOB acumulado	Estructura % por producto
Diesel 2	34,7	601,3	100,0%
Estados Unidos		442,8	73,6%
Singapur		158,5	26,4%
Otros		0,0	0,0%
Diesel B5	17,6	305,5	100,0%
Estados Unidos		290,3	95,0%
España		15,2	5,0%
Otros		0,0	0,0%
Las demás barras, laminadas de acero	5,5	95,2	100,0%
Chile		87,1	91,5%
Singapur		8,1	8,5%
Otros		16,7	18,8%
Maíz duro amarillo	5,3	91,5	100,0%
Uruguay		47,0	51,3%
Reino Unido		27,9	30,5%
Estados Unidos		16,7	18,2%
Otros		0,0	0,0%
Concentrado de plata	3,7	63,9	100,0%
Canada		63,9	100,0%
Otros		0,0	0,0%
Explosivos preparados, dinamitas	3,4	59,3	100,0%
Suecia		32,5	54,8%
Chile		17,6	29,7%
Suiza		7,6	12,9%
Otros		1,6	2,7%
Los demás abonos minerales o químicos nitrogenados.	3,1	53,9	100,0%
Singapur		38,1	70,6%
Emiratos De Arabia Unidos		7,5	14,0%
Otros		8,3	15,4%
Los demás aceites de petróleo	3,1	53,6	100,0%
Estados Unidos		53,6	100,0%
Otros		0,0	0,0%
Los demás trigos	2,9	49,8	100,0%
Uruguay		44,6	89,5%
Otros		5,2	10,5%
Otros	20,8	360,8	
TOTAL	100,0	1 734,9	

Fuente: SUNAT.

Elaboración: BCRP - Sucursal Arequipa. Departamento de Estudios Económicos.

ANEXO 9

AREQUIPA: INGRESOS RECAUDADOS POR EL GOBIERNO CENTRAL
(Millones de soles)

	2022		2023											
	NOV	DIC	ENE	FEB	MAR	ABR	MAY	JUN	JUL	AGO	SEP	OCT		NOV
I. INGRESOS TRIBUTARIOS	480	508	519	544	566	576	447	363	669	525	493	490	536	I. INGRESOS TRIBUTARIOS
1. Impuesto a los Ingresos	133	190	223	174	302	342	128	96	123	149	148	130	136	1. Impuesto a los ingresos
- Personas Naturales	40	68	48	44	39	122	53	31	33	75	37	33	52	- Personas Naturales
- Personas Jurídicas	91	115	174	129	212	124	62	63	86	71	110	96	82	- Personas Jurídicas
- Regularizaciones	2	6	1	1	51	96	13	3	5	3	2	1	1	- Regularizaciones
2. Impuesto a la Importación	0	0	0	0	0	0	0	0	0	0	0	0	0	2. Impuesto a la importación
3. Impuesto General a las Ventas	272	242	253	257	219	186	203	219	247	247	271	285	279	3. Impuesto general a las ventas
- Operaciones Internas	106	116	109	109	101	103	121	120	112	127	123	117	122	- Operaciones Internas
- Operaciones Externas	167	125	145	148	118	83	82	99	134	120	147	167	157	- Operaciones Externas
4. Impuesto Selectivo al Consumo	58	60	30	76	31	33	21	35	89	72	58	59	72	4. Impuesto selectivo al consumo
5. Otros Ingresos Tributarios	17	17	13	37	13	14	96	13	210	58	15	16	50	5. Otros ingresos tributarios
II. INGR. NO TRIBUTARIOS	6	5	7	1	5	3	3	5	1	3	2	1	6	II. INGR. NO TRIBUTARIOS
INGRESOS CORRIENTES (I+II)	486	513	525	545	571	579	451	368	670	528	495	491	542	INGRESOS CORRIENTES (I+II)

Fuente: SUNAT.

Elaboración: BCRP, Sucursal Arequipa. Departamento de Estudios Económicos.

ANEXO 10

AREQUIPA: EJECUCIÓN DE GASTOS DEL GOBIERNO NACIONAL 3/
(Millones de soles)

	2022		2023											
	NOV	DIC	ENE	FEB	MAR	ABR	MAY	JUN	JUL	AGO	SET	OCT	NOV	
GASTOS NO FINANCIEROS	195	268	130	190	181	140	172	198	211	170	141	296	177	GASTOS NO FINANCIEROS
A. GASTOS CORRIENTES	170	224	126	181	147	135	147	161	200	137	126	139	147	A. GASTOS CORRIENTES
1. Remuneraciones	55	67	56	52	53	52	60	55	65	54	55	56	61	1. Remuneraciones
2. Bienes y servicios	67	63	19	64	49	34	30	48	33	31	31	32	44	2. Bienes y servicios
3. Transferencias 1/	49	95	51	64	46	49	57	59	101	52	39	52	43	3. Transferencias 1/
B. GASTOS DE CAPITAL	25	44	3	8	34	5	25	37	11	32	15	157	30	B. GASTOS DE CAPITAL
1. Formación bruta de capital	17	42	3	8	34	5	20	37	7	20	16	150	25	1. Formación bruta de capital
2. Otros gastos de capital 2/	8	1	0	0	0	0	5	0	4	12	0	6	5	2. Otros gastos de capital 2/

1/ Incluye el pago de pensiones, donaciones, transferencias y otros gastos corrientes.

2/ Incluye donaciones y transferencias.

3/ Información actualizada al 30 de noviembre de 2023.

Fuente: MEF

Elaboración: BCRP, Sucursal Arequipa. Departamento de Estudios Económicos.

ANEXO 11

**AREQUIPA: EJECUCIÓN DE GASTOS DEL GOBIERNO REGIONAL 3/
(Millones de soles)**

	2022		2023											
	NOV	DIC	ENE	FEB	MAR	ABR	MAY	JUN	JUL	AGO	SET	OCT	NOV	
GASTOS NO FINANCIEROS	188	344	144	148	173	266	275	458	174	218	241	201	263	GASTOS NO FINANCIEROS
A. GASTOS CORRIENTES	138	227	135	139	138	135	141	298	155	145	144	149	175	A. GASTOS CORRIENTES
1. Remuneraciones	91	122	101	107	98	97	98	99	105	99	98	102	117	1. Remuneraciones
2. Bienes y servicios	31	79	15	17	23	23	28	29	32	31	32	32	44	2. Bienes y servicios
3. Transferencias 1/	16	26	18	15	17	15	15	170	18	14	15	15	15	3. Transferencias 1/
B. GASTOS DE CAPITAL	50	118	10	10	35	131	134	160	19	73	96	52	87	B. GASTOS DE CAPITAL
1. Formación bruta de capital	50	118	10	10	35	26	87	83	19	70	58	52	51	1. Formación bruta de capital
2. Otros gastos de capital 2/	0	0	0	0	0	105	47	76	0	3	38	0	37	2. Otros gastos de capital 2/

1/ Incluye el pago de pensiones, donaciones, transferencias y otros gastos corrientes.

2/ Incluye donaciones y transferencias.

3/ Información actualizada al 30 de noviembre de 2023.

Fuente: MEF

Elaboración: BCRP, Sucursal Arequipa. Departamento de Estudios Económicos.

ANEXO 12

AREQUIPA: EJECUCIÓN DE GASTOS DE LOS GOBIERNOS LOCALES 3/
(Millones de soles)

	2022		2023											
	NOV	DIC	ENE	FEB	MAR	ABR	MAY	JUN	JUL	AGO	SET	OCT	NOV	
GASTOS NO FINANCIEROS	246	513	35	124	180	186	170	194	186	179	180	201	199	GASTOS NO FINANCIEROS
A. GASTOS CORRIENTES	81	176	27	46	66	60	72	66	88	80	67	76	74	A. GASTOS CORRIENTES
1. Remuneraciones	21	37	19	19	18	19	23	19	32	19	18	20	22	1. Remuneraciones
2. Bienes y servicios	56	132	6	24	42	39	45	44	54	55	44	52	47	2. Bienes y servicios
3. Transferencias 1/	4	8	1	2	6	3	4	3	3	6	5	4	5	3. Transferencias 1/
B. GASTOS DE CAPITAL	165	337	9	78	114	126	98	128	97	99	113	125	125	B. GASTOS DE CAPITAL
1. Formación bruta de capital	164	336	9	78	114	126	98	128	97	99	109	125	125	1. Formación bruta de capital
2. Otros gastos de capital 2/	0	1	0	0	0	0	0	0	0	0	3	1	0	2. Otros gastos de capital 2/

1/ Incluye el pago de pensiones, donaciones, transferencias y otros gastos corrientes.

2/ Incluye donaciones y transferencias.

3/ Información actualizada al 30 de noviembre de 2023.

Fuente: MEF

Elaboración: BCRP, Sucursal Arequipa. Departamento de Estudios Económicos.

ANEXO 13

AREQUIPA: CRÉDITOS
(Saldo en millones de soles)

ENTIDADES FINANCIERAS	2022		2023											
	NOV	DIC	ENE	FEB	MAR	ABR	MAY	JUN	JUL	AGO	SET	OCT	NOV	
I. BANCO DE LA NACION	297	306	257	319	332	336	351	362	369	383	399	402	411	I. BANCO DE LA NACION
II. AGROBANCO	24	24	24	24	24	23	23	23	23	23	24	24	25	II. AGROBANCO
III. BANCA MULTIPLE	9 070	9 050	9 505	9 445	8 916	8 936	8 935	8 908	8 488	8 474	8 493	8 462	8 439	III. BANCA MULTIPLE
IV. INST. NO BANCARIAS	4 684	4 748	4 756	4 810	4 896	4 928	4 962	4 994	5 033	5 042	5 082	5 111	5 146	IV. INST. NO BANCARIAS
Empresas Financieras	1 262	1 267	1 265	1 267	1 279	1 280	1 290	1 296	1 295	1 295	1 299	1 311	1 306	Empresas Financieras
Cajas Municipales	3 329	3 388	3 400	3 451	3 524	3 556	3 580	3 604	3 643	3 671	3 705	3 719	3 760	Cajas Municipales
Cajas Rurales	89	89	88	88	89	89	88	89	90	72	74	76	76	Cajas Rurales
Edpymes	4	4	4	4	4	4	4	4	4	4	5	5	4	Edpymes
TOTAL (I+II+III+IV)	14 075	14 128	14 541	14 597	14 167	14 224	14 271	14 286	13 913	13 923	13 998	13 998	14 021	TOTAL (I+II+III)
En M/N	13 000	13 004	13 408	13 459	13 012	13 109	13 144	13 183	12 872	12 866	12 905	12 899	12 983	En M/N
En M/E	1 075	1 124	1 133	1 138	1 155	1 114	1 127	1 103	1 041	1 057	1 093	1 099	1 038	En M/E

Fuente: SBS y AFP.

Elaboración: BCRP, Sucursal Arequipa. Departamento de Estudios Económicos.



ANEXO 14

AREQUIPA: DEPÓSITOS
(Saldo en millones de soles)

ENTIDADES	2022		2023											
	NOV	DIC	ENE	FEB	MAR	ABR	MAY	JUN	JUL	AGO	SET	OCT	NOV	
I. BANCO DE LA NACION	1 130	1 159	1 109	1 116	1 118	1 090	1 097	1 170	1 195	1 281	1 309	1 303	1 301	I. BANCO DE LA NACION
II. BANCA MULTIPLE	10 437	9 921	10 062	9 777	10 224	9 979	9 974	9 864	9 801	9 893	9 834	9 776	10 236	II. BANCA MULTIPLE
III. INST. NO BANCARIAS	4 921	4 942	5 053	5 044	5 237	5 310	5 319	5 472	5 406	5 526	5 691	5 770	5 801	III. INST. NO BANCARIAS
Empresas Financieras	578	594	599	597	602	604	590	595	598	601	608	615	614	Empresas Financieras
Cajas Municipales	4 287	4 292	4 399	4 392	4 582	4 653	4 674	4 822	4 753	4 882	5 039	5 112	5 141	Cajas Municipales
Cajas Rurales	56	56	55	55	53	53	55	55	54	42	44	44	46	Cajas Rurales
TOTAL (I+II+III)	16 487	16 022	16 224	15 937	16 578	16 378	16 390	16 505	16 402	16 700	16 833	16 849	17 337	TOTAL (I+II+III)
En M/N	12 144	11 728	11 905	11 666	12 208	12 090	11 988	12 177	12 314	12 536	12 720	12 779	13 242	En M/N
En M/E	4 344	4 293	4 320	4 270	4 371	4 289	4 402	4 328	4 088	4 164	4 113	4 070	4 095	En M/E

Fuente: SBS y AFP.

Elaboración: BCRP, Sucursal Arequipa. Departamento de Estudios Económicos.