

**BANCO CENTRAL DE RESERVA DEL PERU**

**SUCURSAL AREQUIPA**



**AREQUIPA: Síntesis de Actividad Económica**

**Octubre 2023<sup>1</sup>**

**Departamento de Estudios Económicos**

---

<sup>1</sup> En el presente informe participaron Lizzie Jugo, Nilda Cabrera y Alberto Carrasco.

# ÍNDICE

*Página*

<b>RESUMEN EJECUTIVO .....</b>	<b>3</b>
<b>I. ACTIVIDAD PRODUCTIVA.....</b>	<b>5</b>
1. Actividad primaria .....	5
1.1 Sector agropecuario .....	5
1.2 Sector pesca.....	7
1.3 Sector minería .....	8
2. Otros indicadores sectoriales .....	9
2.1 Sector manufactura.....	9
2.2 Sector construcción .....	10
<b>II. CRÉDITO Y DEPÓSITOS.....</b>	<b>11</b>
1. Créditos .....	11
2. Depósitos.....	12
<b>III. EJECUCIÓN DEL PRESUPUESTO DE GASTOS DEL GOBIERNO GENERAL .....</b>	<b>13</b>
1. Ejecución del gasto corriente no financiero.....	13
<b>IV. ANEXOS.....</b>	<b>17</b>

## RESUMEN EJECUTIVO

---

### Principales hechos de importancia

- La evolución de los sectores primarios, en octubre, registró resultados mixtos. El sector **minería** creció 2,1 por ciento; mientras que, los sectores **agropecuario** y **pesca** se contrajeron 5,4 por ciento y 86,0 por ciento, respectivamente.
- Respecto a **otros indicadores económicos** se registró una contracción en el **sector manufactura** (-4,1 por ciento); en tanto que, la **inversión pública (formación bruta de capital)** reportó una expansión de 68,5 por ciento en términos reales. Dentro de los indicadores financieros, se reportó un menor dinamismo en las operaciones de **créditos** (-0,7 por ciento) y un crecimiento en los **depósitos** (3,5 por ciento).

### Actividad primaria

- El **sector agropecuario** se contrajo 5,4 por ciento interanual, por la menor producción en el subsector agrícola (-4,7 por ciento), ante las menores áreas cosechadas de productos orientados al mercado interno (-11,7 por ciento), y del menor dinamismo de la actividad pecuaria (-6,1 por ciento). En enero y octubre, el sector registró una caída de 2,7 por ciento.
- El **sector pesca** decreció 86,0 por ciento interanual, por la menor captura de recursos hidrobiológicos destinados al consumo humano directo (-86,6 por ciento), debido a los menores desembarques de especies para la línea fresco (-84,6 por ciento), enlatado (-92,1 por ciento) y congelado (-90,7 por ciento). Entre enero y octubre, el sector acumuló una caída de 54,6 por ciento.
- El **sector minería** se expandió 2,1 por ciento interanual, ante los mayores volúmenes de producción de cobre (0,6 por ciento), oro (19,1 por ciento), plomo (4,1 por ciento) y zinc (1,2 por ciento). A nivel regional, Arequipa continuó liderando la producción de molibdeno del país al contribuir con el 31,8 por ciento; en tanto que, se posicionó como el segundo productor cuprífero a nivel nacional, al explicar el 16,2 por ciento, de la producción total. Entre enero y octubre, el sector creció 4,4 por ciento.

### Otros indicadores de actividad económica

- La producción **manufactura** en la región decreció 4,1 por ciento interanual, debido a la menor actividad del subsector fabril no primario (-5,5 por ciento). Entre enero y octubre, el sector fabril se contrajo 10,1 por ciento, tanto por la menor elaboración de productos del subsector fabril primario (-7,8 por ciento) como no primario (-10,6 por ciento).
- Los despachos de **cemento**, orientados al mercado nacional, se contrajeron 15,8 por ciento, frente al periodo comparativo interanual. Entre enero y octubre, los envíos de cemento acumularon una caída de 15,5 por ciento.
- Al cierre de octubre, los saldos de **créditos** alcanzaron a S/ 13 998 millones, lo que representó una caída de 0,7 por ciento respecto al período comparativo interanual, fundamentalmente por las menores operaciones de la Banca Múltiple (-7,5 por ciento). De otro lado, los **depósitos** registraron un total de S/ 16 849 millones y presentaron un crecimiento de 3,5 por ciento, ante las mayores captaciones a plazo (34,0 por ciento).

- La **inversión pública (formación bruta de capital)** registró una expansión en términos reales de 68,5 por ciento en el período interanual, fundamentalmente por la mayor ejecución de Gobierno nacional. Entre enero y octubre, la inversión pública se contrajo 3,8 por ciento en términos reales, ante la menor ejecución del Gobierno regional (-19,1 por ciento) y los Gobiernos locales (-9,7 por ciento).

**CUADRO N° 1**  
**AREQUIPA: OTROS INDICADORES DE ACTIVIDAD ECONÓMICA**  
 (Variación % respecto a similar mes del año anterior)

	May.23	Jun.23	Jul.23	Ago.23	Set.23	Oct.23
Producción industrial 1/	↓ -9,1	↓ -6,6	↓ -6,2	↓ -8,0	↓ -6,6	↓ -4,1
Despachos de cemento 1/	↓ -6,8	↓ -9,9	↓ -0,3	↓ -9,1	↓ -14,1	↓ -15,8
Crédito total 2/	↑ 2,7	↑ 2,3	↓ -1,0	↓ -0,2	↓ -0,1	↓ -0,7
Depósitos 2/	↑ 6,2	↑ 5,0	↑ 2,4	↑ 4,3	↑ 3,2	↑ 3,5
Inversión Pública 1/	↑ 5,2	↑ 38,2	↓ -66,4	↓ -6,5	↓ -11,0	↑ 68,5

1/ En términos reales

2/ En términos nominales

Fuente: BCRP – Sucursal Arequipa, SBS, SUNAT, PRODUCE y MEF.

## I. ACTIVIDAD PRODUCTIVA

### 1. Actividad primaria

#### 1.1 Sector agropecuario

- En el mes de octubre, el **sector agropecuario** reportó una caída de 5,4 por ciento respecto a su comparativo interanual, como resultado de la menor producción registrada en el subsector agrícola (-4,7 por ciento), ante las menores áreas cosechadas de productos orientados al mercado interno (-11,7 por ciento), y del menor dinamismo de la actividad pecuaria (-6,1 por ciento). De otro lado, se registró un crecimiento en la producción con destino al mercado externo y la agroindustria (34,1 por ciento), lo que contrarrestó parcialmente el resultado final del sector. En el período acumulado enero y octubre, el sector registró una caída de 2,7 por ciento, debido a la menor actividad agrícola (-0,6 por ciento) y pecuaria (-5,7 por ciento).

**CUADRO N° 2**  
**AREQUIPA: SECTOR AGROPECUARIO 1/**  
(Miles de toneladas)

Subsectores	Estructura Porcentual 2021 2/	Octubre				Enero - Octubre			
		2022	2023	Var. %	Contribución al crecimiento 3/	2022	2023	Var. %	Contribución al crecimiento 3/
<b>SECTOR AGRÍCOLA</b>	<b>59,8</b>			<b>-4,7</b>	<b>-2,5</b>			<b>-0,6</b>	<b>-0,3</b>
<b>Orientada al mercado externo y agroindustria 2/</b>	<b>12,4</b>			<b>34,1</b>	<b>5,2</b>			<b>4,3</b>	<b>0,9</b>
Alcachofa	1,3	3,9	3,5	-10,4	-0,3	29,4	35,6	21,2	0,5
Ají Paprika	3,3	0,0	0,0	-		7,6	7,3	-3,5	-0,1
Olivo	3,5	0,0	0,0	-		42,0	40,7	-3,0	-0,1
Orégano	0,4	0,3	0,3	8,2	0,1	2,2	1,9	-13,1	-0,1
Palta	1,2	1,2	0,1	-88,8	-0,1	21,1	19,4	-8,2	-0,1
Quinua	0,4	1,3	1,1	-17,5	-0,1	3,4	4,7	38,6	0,1
Vid	2,0	3,4	8,4	149,1	10,0	22,6	28,3	24,8	0,5
<b>Orientada al mercado interno 2/</b>	<b>47,5</b>			<b>-11,7</b>	<b>-9,9</b>			<b>-1,8</b>	<b>-1,5</b>
Ajo	2,6	12,4	13,8	10,9	0,9	27,3	28,9	5,9	0,1
Alfalfa	11,7	202,5	207,5	2,5	0,3	2 113,9	2 099,1	-0,7	-0,1
Arroz	9,0	0,0	0,0	-		280,7	275,5	-1,8	-0,2
Arveja grano verde	0,5	1,1	1,0	-5,9	0,0	12,8	13,0	1,9	0,0
Cebolla	7,8	15,2	16,2	6,2	0,3	250,8	243,1	-3,1	-0,2
Frijol grano seco	0,6	0,2	0,2	-2,7	0,0	6,0	6,0	1,1	0,0
Maíz chala	3,5	57,2	54,0	-5,6	-0,2	731,9	661,6	-9,6	-0,3
Maíz choclo	0,8	4,0	1,3	-67,0	-0,3	32,4	30,6	-5,6	0,0
Maíz amiláceo	0,3	0,0	0,0	4,6	0,0	7,1	7,9	10,7	0,0
Papa	5,6	39,9	24,2	-39,3	-2,4	262,7	276,6	5,3	0,3
Tomate	1,0	3,8	4,5	19,4	0,3	39,1	36,9	-5,6	-0,1
Trigo	0,4	7,7	1,7	-77,8	-0,6	10,8	2,5	-76,7	-0,1
Zanahoria	1,1	4,1	6,9	68,6	0,8	69,2	68,9	-0,4	0,0
Zapallo	0,7	0,3	0,2	-42,5	0,0	36,0	40,9	13,6	0,1
<b>SECTOR PECUARIO</b>	<b>40,2</b>			<b>-6,1</b>	<b>-2,9</b>			<b>-5,7</b>	<b>-2,3</b>
Carne de ave 4/	23,7	14,4	13,4	-6,7	-1,9	147,1	136,5	-7,2	-1,8
Carne de ovino 4/	0,3	0,2	0,1	-8,7	0,0	1,7	1,6	-6,0	0,0
Carne de porcino 4/	1,6	1,0	1,0	2,4	0,0	9,9	10,1	2,4	0,0
Carne de vacuno 4/	0,8	0,5	0,5	6,3	0,1	4,4	4,6	3,1	0,0
Fibra Alpaca	0,1	0,0	0,0	-		0,1	0,1	8,6	0,0
Huevos	2,1	1,5	1,5	-2,3	-0,1	15,0	14,6	-2,4	-0,1
Leche	11,4	29,9	27,6	-7,9	-1,0	296,7	282,4	-4,8	-0,5
<b>SECTOR AGROPECUARIO</b>	<b>100,0</b>			<b>-5,4</b>	<b>-5,4</b>			<b>-2,7</b>	<b>-2,7</b>

1/ Cifras preliminares

2/ A precios de 2007.

3/ En base a la estructura de similar periodo de 2022.

4/ Peso neto.

Fuente: Ministerio de Desarrollo Agrario y Riego del Perú - Arequipa.

Elaboración: BCRP - Sucursal Arequipa. Departamento de Estudios Económicos.

- El menor dinamismo reportado en el **subsector agrícola**, en el mes de octubre, se debió a las menores cosechas de productos orientadas al mercado interno (-11,7 por ciento), es el caso de maíz chala (-5,6 por ciento), papa (-39,3 por ciento), maíz choclo (-67,0 por ciento) y zapallo (-42,5 por ciento), entre otros cultivos. En contraste, se registró una mayor producción



de cultivos dirigidos al mercado externo y agroindustria (34,1 por ciento), como orégano (8,2 por ciento) y vid (149,1 por ciento).

- Entre los meses de enero y octubre, la actividad agrícola registró una caída de 0,6 por ciento respecto a similar período del año anterior, como resultado de las menores cosechas de cultivos dirigidos al mercado interno (-1,8 por ciento), donde se registró una menor producción de arroz (-1,8 por ciento), cebolla (-3,1 por ciento), maíz chala (-9,6 por ciento), tomate (-5,6 por ciento), zanahoria (-0,4 por ciento), entre otros. En contraste, se evidenció un mayor dinamismo en la producción orientada al mercado externo y agroindustria (4,3 por ciento), es el caso de alcachofa (21,2 por ciento), quinua (38,6 por ciento) y vid (24,8 por ciento), lo que atenuó parcialmente el resultado final del sector.
- De otro lado, en octubre, el **subsector pecuario** reportó una caída de 6,1 por ciento, resultado explicado por la menor producción de carne de ave (-6,7 por ciento), carne de ovino (-8,7 por ciento), huevos (-2,3 por ciento) y leche (-7,9 por ciento). Entre los meses de enero y octubre, el subsector acumuló una contracción de 5,7 por ciento, ante la menor producción de carne de ave (-7,2 por ciento), carne de ovino (-6,0 por ciento), huevos (-2,4 por ciento) y leche (-4,8 por ciento).
- En cuanto al avance de **siembras de la campaña actual (2023/2024)**, al cierre de octubre, se registraron un total de 22 052 hectáreas instaladas, lo que representó una caída de 12,4 por ciento respecto al mismo período de la **campaña anterior (2022/2023)**. Dicha reducción se asoció a las menores áreas de cultivos transitorios (-11,6 por ciento), ante las menores áreas dedicadas a la producción de ajo (-43,8 por ciento), cebolla (-13,8 por ciento), maíz chala (-13,5 por ciento) y arroz (-25,3 por ciento), entre los principales. Asimismo, los cultivos permanentes y semipermanentes disminuyeron en 21,0 por ciento, ante las menores áreas sembradas de alfalfa (-29,0 por ciento) y palta (-89,1 por ciento), entre otros cultivos.

**CUADRO N° 3**  
**AREQUIPA: SUPERFICIE SEMBRADA 1/**  
(En hectáreas)

	Campaña agrícola 2/		Variación	
	2022/2023	2023/2024	Absoluta	Porcentual
<b>Cultivos Transitorios</b>	<b>22 935</b>	<b>20 286</b>	<b>- 2 649</b>	<b>-11,6</b>
Ajo	178	100	-78,0	-43,8
Arroz	7 379	5 512	-1 867,0	-25,3
Arveja grano verde	698	708	10	1,4
Cebolla	1 849	1 594	-255	-13,8
Frijol grano seco	51	38	-13	-25,5
Haba grano verde	808	778	-30	-3,7
Maíz Amiláceo	2 371	2 317	-54	-2,3
Maíz chala	4 091	3 538	-553	-13,5
Maíz choclo	107	102	-5,0	-4,7
Papa	1 516	1 787	271	17,9
Quinua	381	377	- 4	-1,0
Tomate	175	285	110	62,9
Zanahoria	680	646	-34	-5,0
Zapallo	414	617	203	49,0
Otros	2 237	1 887	-350	-15,6
<b>Cultivos Permanentes y Semipermanentes</b>	<b>2 235</b>	<b>1 766</b>	<b>-469</b>	<b>-21,0</b>
Alcachofa	404	608	204	50,5
Alfalfa	1 564	1 111	- 453	-29,0
Caña de azúcar	0	0	0,0	-
Olivo	0	0	0,0	-
Palta	46	5	-41	-89,1
Vid	40	15	-25	-62,5
Otros	181	27	-154	-85,1
<b>Total</b>	<b>25 170</b>	<b>22 052</b>	<b>-3 118</b>	<b>-12,4</b>

1/ Cifras preliminares.

2/ De agosto a octubre.

Fuente: Gerencia Regional de Agricultura y Riego - Arequipa.

Elaboración: BCRP - Sucursal Arequipa. Departamento de Estudios Económicos.

## 1.2 Sector pesca

- En octubre, el **sector pesca** registró una fuerte caída interanual de 86,0 por ciento, ante los menores desembarques de especies marinas destinadas al consumo humano directo (-86,6 por ciento), principalmente para la línea en estado fresco (-84,6 por ciento), de especies tales como bonito, pota, choro, entre otras; así como para la elaboración de enlatado (-92,1 por ciento) y congelado (-90,7 por ciento).
- Entre enero y octubre, la **actividad pesquera** acumuló una contracción de 54,6 por ciento respecto a similar periodo del año previo, como resultado de los menores volúmenes desembarcados de recursos hidrobiológicos para el consumo humano directo (-18,4 por ciento), orientados al consumo de congelado (-71,2 por ciento) y fresco (-3,1 por ciento) de especies tales como bonito, lenguado, pota, pulpo, choro, pejerrey, entre otras. Igualmente, decreció la extracción de anchoveta destinada al consumo humano indirecto (-98,1 por ciento), en los principales puertos de la región.

**CUADRO N° 4**  
**AREQUIPA: SECTOR PESCA 1/**  
(En toneladas)

	Octubre			Enero - Octubre		
	2022	2023	Var. %	2022	2023	Var. %
<b>Consumo Humano Directo</b>	<b>14 279</b>	<b>1 907</b>	<b>-86,6</b>	<b>55 817</b>	<b>45 546</b>	<b>-18,4</b>
Fresco	10 107	1 554	-84,6	36 241	35 100	-3,1
Congelado	1 669	154	-90,7	16 899	4 875	-71,2
Enlatado	2 502	198	-92,1	2 676	5 571	108,2
<b>Consumo Humano Indirecto</b>	<b>0</b>	<b>0</b>	<b>-</b>	<b>122 609</b>	<b>2 302</b>	<b>-98,1</b>
<b>SECTOR PESCA 2/</b>			<b>-86,0</b>			<b>-54,6</b>

1/ Cifras preliminares.

2/ A precios de 2007.

Fuente: Ministerio de la Producción – PRODUCE y Gerencia Regional de Arequipa.

Elaboración: BCRP - Sucursal Arequipa. Departamento de Estudios Económicos.

- En el mes de octubre, el **precio promedio internacional de la harina de pescado** registró US\$ 2 150 por tonelada, lo que significó un crecimiento de 28,7 por ciento en el periodo interanual y un incremento de 0,1 por ciento en el periodo mensual.

**GRÁFICO N° 1**  
**COTIZACIÓN INTERNACIONAL DE HARINA DE PESCADO**  
(Hamburgo - US\$/TM)

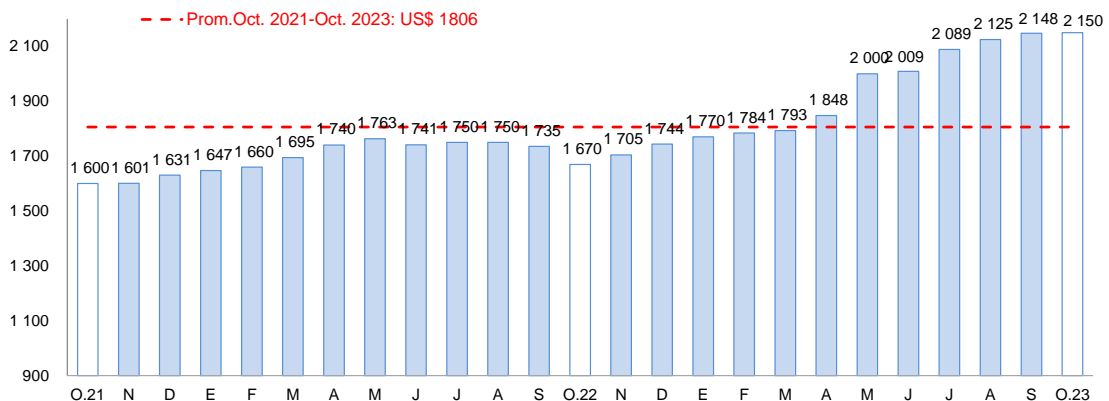

Fuente: Reuters y Bloomberg.

Elaboración: BCRP – Sucursal Arequipa. Departamento de Estudios Económicos

### 1.3 Sector minería

- En octubre, la **actividad minera** registró un crecimiento de 2,1 por ciento en el periodo interanual, asociado principalmente a los mayores volúmenes de producción de cobre (0,6 por ciento), reportado por la Sociedad Minera Cerro Verde S.A.A. En el mismo sentido, influyó a este resultado positivo el avance en la producción de oro (19,1 por ciento), plomo (4,1 por ciento) y zinc (1,2 por ciento). Empero, se contrajo la producción de plata y molibdeno en 0,2 por ciento y 4,1 por ciento, respectivamente, contrarrestando parcialmente el resultado del sector. A nivel regional, Arequipa continuó liderando la producción de molibdeno del país al contribuir con el 31,8 por ciento; en tanto que, se posicionó como el segundo productor cuprífero a nivel nacional, al explicar el 16,2 por ciento, de la producción total.
- Entre enero y octubre, el sector minería se expandió 4,4 por ciento respecto al mismo periodo del año previo, ante la mayor producción de cobre (5,0 por ciento), oro (15,1 por ciento) y plata (1,7 por ciento). Por otro lado, decreció la extracción de plomo (-14,9 por ciento), zinc (-14,5 por ciento) y molibdeno (-0,6 por ciento), disipando parcialmente el resultado final del sector. A nivel de regiones, Arequipa continuó liderando la producción de cobre y molibdeno al explicar el 17,8 por ciento y 32,7 por ciento del total, respectivamente; en tanto que, mantuvo el segundo lugar en la producción aurífera al contribuir el 22,0 por ciento del total nacional.

**CUADRO N° 5**  
**AREQUIPA: SECTOR MINERÍA 1/**  
Unidades recuperables

(Variación % real respecto a similar periodo del año anterior)

Mineral	Estructura Porcentual 2021 2/	Octubre				Enero - Octubre			
		2022	2023	Var.%	Contribución al crecimiento 3/	2022	2023	Var.%	Contribución al crecimiento 3/
Cobre (TMF)	64,8	32 563	32 753	0,6	0,4	321 711	337 667	5,0	3,2
Oro (KGF)	12,6	1 616	1 925	19,1	2,4	15 046	17 325	15,1	1,8
Plata (KGF)	1,2	7 280	7 263	-0,2	0,0	84 938	86 347	1,7	0,0
Plomo (TMF)	1,4	1 878	1 956	4,1	0,0	21 032	17 895	-14,9	-0,2
Zinc (TMF)	2,4	2 368	2 395	1,2	0,0	26 520	22 664	-14,5	-0,3
Molibdeno (TMF)	17,6	859	823	-4,1	-0,8	8 604	8 550	-0,6	-0,1
<b>SECTOR MINERÍA 2/</b>	<b>100,0</b>			<b>2,1</b>	<b>2,1</b>			<b>4,4</b>	<b>4,4</b>

1/ Cifras preliminares.

2/ A precios de 2007.

3/ En base a la estructura de similar periodo de 2022.

Fuente: Ministerio de Energía y Minas.

Elaboración: BCRP - Sucursal Arequipa. Departamento de Estudios Económicos.

**GRÁFICO N° 2**  
**AREQUIPA: VARIACIÓN DE LA PRODUCCIÓN MINERA**  
(Variación % real respecto a similar mes del año anterior)

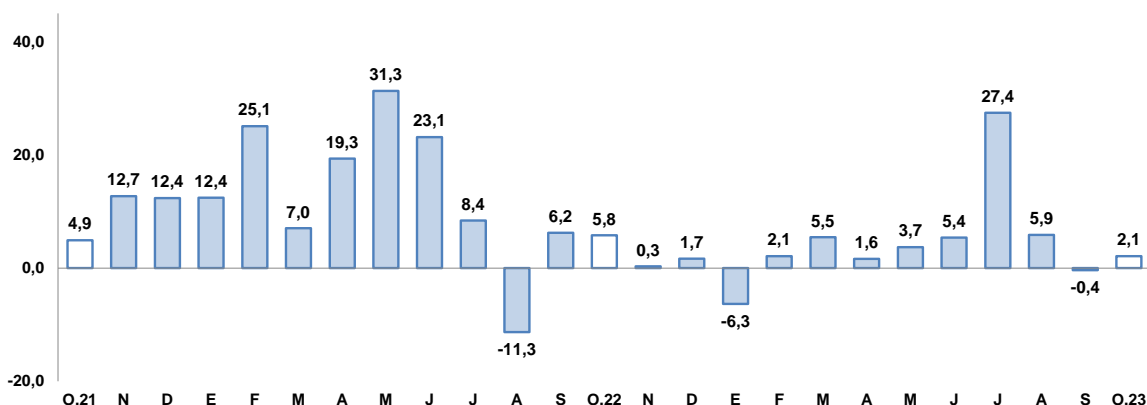

Fuente: Ministerio de Energía y Minas.

Elaboración: BCRP, Sucursal Arequipa, Departamento de Estudios Económicos.

- Entre enero y octubre, la **inversión minera** en la región sumó US\$ 317,6 millones, registrando un avance de 21,1 por ciento respecto al mismo periodo del año previo, que lo ubicó en la cuarta posición con una participación de 8,8 por ciento del total nacional. Este



resultado se sustentó principalmente en la mayor ejecución de la Compañía minera Cerro Verde S.A.A. con una inversión acumulada de US\$ 221,9 millones lo que significó una expansión de 37,7 por ciento. Los rubros con mayor ejecución fueron planta beneficio (63,0 por ciento) y equipamiento minero (86,0 por ciento).

- La **cotización internacional de los principales metales**, en octubre, reportó resultados negativos en el periodo intermensual. El precio promedio del cobre (US\$/TM 7 940) decreció 4,0 por ciento debido a la crisis del sector inmobiliario de China y menores estímulos para impulsar su economía, coadyuvó a este resultado los conflictos en Medio Oriente. El precio del oro (US\$/oz.tr. 1 917) decreció ligeramente 0,1 por ciento, debido a la postura neutra por parte de los inversionistas, previo al anuncio de la política monetaria por parte de la Reserva federal (Fed) de los Estados Unidos. En el mismo sentido, el precio promedio de la plata (US\$/oz.tr. 22), plomo (¢US\$/lb. 97) y zinc (¢US\$/lb. 111) registraron caídas de 3,5 por ciento, 5,4 por ciento y 1,6 por ciento, respectivamente.

## 2. Otros indicadores sectoriales

### 2.1 Sector manufactura

- En octubre, el **sector manufactura** de la región decreció 4,1 por ciento frente al periodo comparativo interanual, ante la menor actividad del subsector fabril no primario (-5,5 por ciento). En contraste, creció la producción del subsector fabril primario (3,1 por ciento) atenuando parcialmente el resultado final del sector.

**CUADRO N° 6**  
**AREQUIPA: MANUFACTURA1/**  
(Variación % real respecto a similar período del año anterior)

Ramaz de actividad	Estructura Porcentual 2021 2/	Octubre		Enero - Octubre	
		Var.%	Contribución al crecimiento 3/	Var.%	Contribución al crecimiento 3/
<b>MANUFACTURA PRIMARIA</b>	<b>19,8</b>	<b>3,1</b>	<b>0,5</b>	<b>-7,8</b>	<b>-1,5</b>
Conservas y congelado pescado	1,7	-100,0	-0,3	-22,5	-0,2
Harina y aceite de pescado	1,1	n.a	-	-98,3	-1,9
Productos de cobre	17,1	5,0	0,8	3,5	0,6
<b>MANUFACTURA NO PRIMARIA</b>	<b>80,2</b>	<b>-5,5</b>	<b>-4,6</b>	<b>-10,6</b>	<b>-8,5</b>
Productos lácteos	9,6	11,8	0,6	-7,3	-0,6
Cerveza y malta	15,9	-0,1	0,0	-8,2	-1,4
Bebidas no alcohólicas	9,5	-0,6	-0,1	-2,8	-0,3
Hilatura de fibras textiles	8,4	3,8	0,3	-2,0	-0,2
Prendas de vestir	1,3	-49,0	-0,7	-28,6	-0,4
Pintura, barnices y lacas	0,4	-27,2	-0,1	-25,2	-0,1
Cemento	35,0	-11,3	-4,3	-15,8	-5,6
Lápices y conexos	0,0	-100,0	-0,3	-46,0	-0,1
<b>SECTOR MANUFACTURA</b>	<b>100,0</b>	<b>-4,1</b>	<b>-4,1</b>	<b>-10,1</b>	<b>-10,1</b>

1/ Cifras preliminares

2/ A precios de 1994

3/ En base a la estructura de similar periodo de 2022.

Fuente: PRODUCE y empresas industriales.

Elaboración: BCRP, Sucursal Arequipa. Departamento de Estudios Económicos.

- El resultado positivo del **subsector fabril primario** (3,1 por ciento), fue resultado de la mayor elaboración de productos de cobre (5,0 por ciento). Por otro lado, no se registró producción de conservas y congelado pescado (-100,0 por ciento), que contrarrestó parcialmente el resultado del subsector.
- La contracción del **subsector fabril no primario** (-5,5 por ciento), se sustentó en la menor elaboración de prendas de vestir (-49,0 por ciento), pinturas, barnices y lacas (-27,2 por ciento), cemento (-11,3 por ciento), bebidas no alcohólicas (-0,6 por ciento) y cerveza y malta (-0,1 por ciento). En contraste, se registró una mayor producción de hilatura de fibras textiles (3,8 por ciento) y productos lácteos (11,8 por ciento), que dispó parcialmente el resultado final del subsector.

- Entre enero y octubre, el sector fabril reportó una disminución de 10,1 por ciento respecto a similar periodo del año previo, debido a la menor producción en el subsector fabril primario (-7,8 por ciento) y fabril no primario (-10,6 por ciento). En el primer caso, se explicó por la menor elaboración de conservas y congelado pescado (-22,5 por ciento) y harina y aceite de pescado (-98,3 por ciento). Mientras que, en el caso del segundo, obedeció a la menor fabricación de lápices y conexos (-46,0 por ciento), prendas de vestir (-28,6 por ciento), pinturas, barnices y lacas (-25,2 por ciento), cemento (-15,8 por ciento), cerveza y malta (-8,2 por ciento), productos lácteos (-7,3 por ciento), bebidas no alcohólicas (-2,8 por ciento) e hilatura de fibras textiles (-2,0 por ciento).

**GRÁFICO N° 3**  
**AREQUIPA: VARIACIÓN DE LA MANUFACTURA 1/**  
 (Variación % real respecto a similar mes del año anterior)

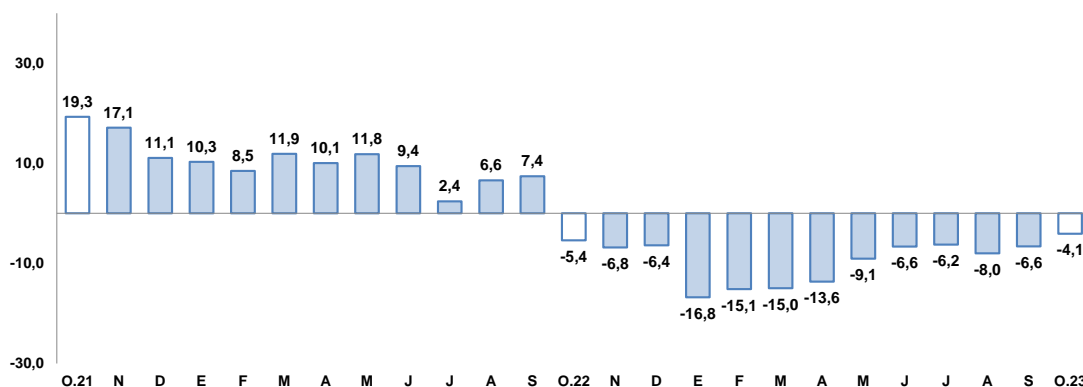

1/ Cifras preliminares

Fuente: BCRP, Sucursal de Arequipa. Con base a la información de PRODUCE y las empresas industriales.  
 Elaboración: BCRP, Sucursal Arequipa, Departamento de Estudios Económicos.

## 2.2 Sector construcción

- En octubre, los **despachos de cemento** orientados al mercado nacional registraron una contracción de 15,8 por ciento respecto al año anterior.
- En el periodo acumulado a octubre, los envíos de cemento mostraron una disminución de 15,5 por ciento, respecto a similar periodo de 2022.

**GRAFICO N° 4**  
**AREQUIPA: VARIACIÓN DEL SECTOR CONSTRUCCIÓN**  
 (Variación % real respecto a similar mes del año anterior)

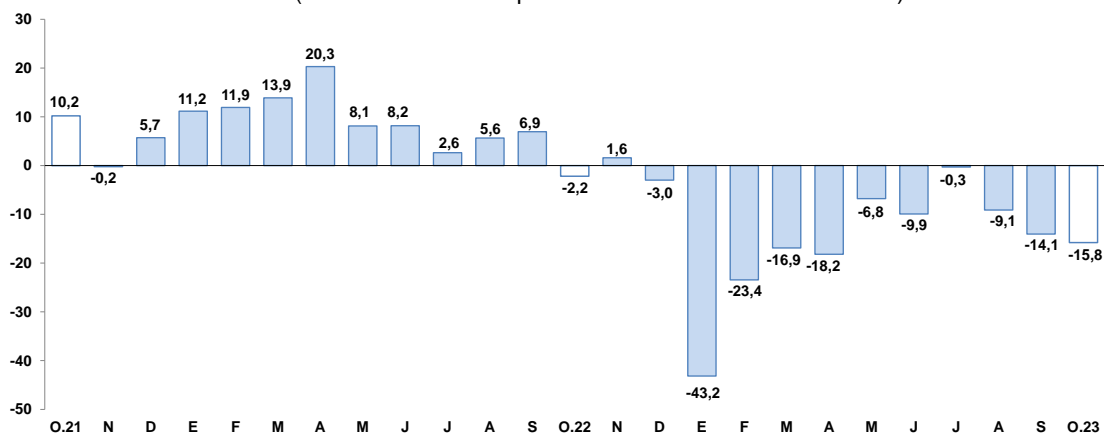

Fuente: Empresas Industriales

Elaboración: BCRP, Sucursal Arequipa, Departamento de Estudios Económicos.

## II. CRÉDITO Y DEPÓSITOS

### 1. Créditos

- Al finalizar el mes de octubre, el saldo de **créditos** en la región alcanzó a S/ 13 998 millones, reportando una caída de 0,7 por ciento frente a su comparativo interanual. Según el tipo de institución, la Banca Múltiple colocó el 60,4 por ciento del total, lo que significó una contracción de 7,5 por ciento en sus colocaciones; las Instituciones no bancarias, participaron del 36,5 por ciento de las operaciones, las que crecieron en 10,5 por ciento, como resultado del mayor dinamismo de los créditos otorgados por las Cajas Municipales (13,0 por ciento) y las Financieras (6,1 por ciento). De otro lado, el Banco de la Nación alcanzó una participación del 2,9 por ciento del total y registró un crecimiento de 35,5 por ciento en sus operaciones; mientras que, Agrobanco representó el 0,2 por ciento restante de las colocaciones y sus operaciones reportaron una expansión de 3,5 por ciento en términos interanuales.

**CUADRO N° 7**  
**AREQUIPA: CREDITO DIRECTO**  
(Saldos en millones de soles)

	Estructura %	Octubre		Var.% Nominal
		Oct-23	2022	2023
<b>Banco de la Nación 1/</b>	<b>2,9</b>	<b>297</b>	<b>402</b>	<b>35,5</b>
<b>Agrobanco 2/</b>	<b>0,2</b>	<b>23</b>	<b>24</b>	<b>3,5</b>
<b>Banca múltiple</b>	<b>60,4</b>	<b>9 147</b>	<b>8 462</b>	<b>-7,5</b>
<b>Instituciones no bancarias</b>	<b>36,5</b>	<b>4 625</b>	<b>5 111</b>	<b>10,5</b>
Financieras	9,4	1 236	1 311	6,1
Cajas Municipales	26,6	3 293	3 719	13,0
Cajas Rurales	0,5	87	76	-12,1
Edpymes	0,0	10	5	-52,3
Arrendamiento Financiero	0,0		0	-
<b>TOTAL</b>	<b>100,0</b>	<b>14 091</b>	<b>13 998</b>	<b>-0,7</b>
<b>Empresas</b>	<b>60,0</b>	<b>8 974</b>	<b>8 405</b>	<b>-6,3</b>
<b>Personas</b>	<b>40,0</b>	<b>5 117</b>	<b>5 593</b>	<b>9,3</b>
Consumo	25,2	3 093	3 532	14,2
Hipotecario	14,7	2 024	2 061	1,8
MN	92,1	12 981	12 899	-0,6
ME	7,9	1 110	1 099	-1,0
ME (Millo.US\$)		278	286	2,9

1/ Considera sólo los créditos de consumo e hipotecario.

2/ No considera los créditos a las demás empresas del sistema financiero.

Fuente: SBS y AFP.

Elaboración: BCRP, Sucursal Arequipa, Departamento de Estudios Económicos.

- Por **tipo de moneda**, los créditos en soles representaron el 92,1 por ciento del total y registraron una contracción de 0,6 por ciento; mientras que, las colocaciones en moneda extranjera reportaron una caída de 1,0 por ciento. De esta manera, el **coeficiente de dolarización** alcanzó a 7,9 por ciento, no registrando una variación significativa respecto al valor registrado en similar período del año anterior.
- De acuerdo a la **modalidad de crédito**, los créditos orientados al sector empresarial en la región representaron el 60,0 por ciento del total de operaciones, registrando una caída de 6,3 por ciento frente al comparativo interanual; mientras que, el 40,0 por ciento restante de las colocaciones correspondieron a los créditos personales, los cuales registraron un incremento de 9,3 por ciento, como resultado de los mayores préstamos de consumo (14,2 por ciento) y créditos hipotecarios (1,8 por ciento).

**GRAFICO N° 5**  
**AREQUIPA: VARIACIÓN DEL CREDITO DIRECTO**  
 (Var. % respecto a similar mes del año anterior)

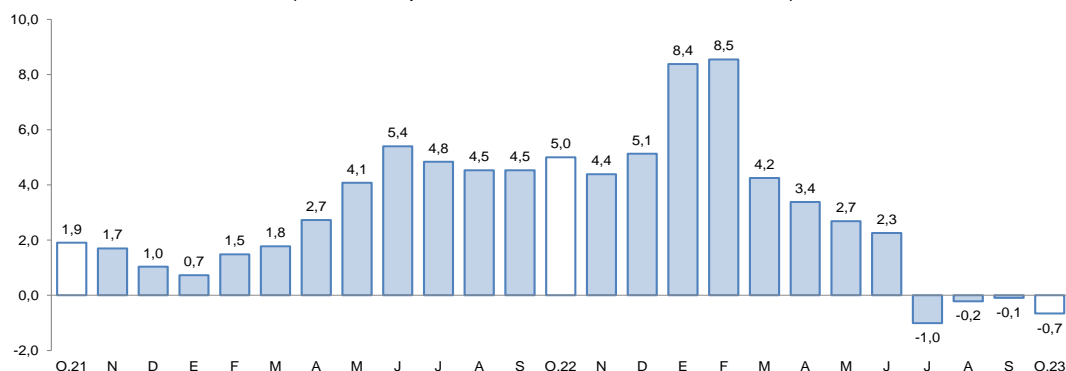

Fuente: Superintendencia de Banca, Seguros y AFPs.

Elaboración: BCRP, Sucursal Arequipa, Departamento de Estudios Económicos.

- La **tasa de morosidad**, en el mes de setiembre, fue de 5,2 por ciento, situándose en 0,2 puntos porcentuales por debajo de la tasa registrada en el mismo mes del año anterior. De esta manera, las instituciones que registraron el mayor porcentaje de morosidad fueron Agrobanco (14,6 por ciento) y las Cajas Rurales de Ahorro y Crédito (10,8 por ciento). De otro lado, las Empresas Financieras (5,8 por ciento), la Banca Múltiple (5,5 por ciento), las Empresas de Créditos (5,4 por ciento), las Cajas Municipales (4,6 por ciento) y el Banco de la Nación (1,5 por ciento), registraron las menores tasas de morosidad.

## 2. Depósitos

- Al cierre del mes de octubre, los **depósitos** en la región alcanzaron a S/ 16 849 millones, registrando un incremento de 3,5 por ciento frente al período comparativo interanual. Según su estructura, la Banca Múltiple capturó el 58,0 por ciento de las operaciones y reportó una caída de 4,6 por ciento; las Instituciones no bancarias participaron del 34,2 por ciento de los depósitos y sus saldos se expandieron en 17,9 por ciento, principalmente por el mayor dinamismo de las operaciones en las Cajas Municipales (19,6 por ciento) y las Financieras (8,1 por ciento). Finalmente, el Banco de la Nación participó del 7,7 por ciento restante, y sus saldos registraron un crecimiento de 15,6 por ciento en términos interanuales.

**CUADRO N° 8**  
**AREQUIPA: DEPÓSITOS**  
 (Saldos en millones de soles)

	Estructura % Oct-23	Octubre		Var.% Nominal Oct-23 / Oct-22
		2022	2023	
<b>Banco de la Nación</b>	<b>7,7</b>	<b>1 127</b>	<b>1 303</b>	<b>15,6</b>
<b>Banca múltiple</b>	<b>58,0</b>	<b>10 250</b>	<b>9 776</b>	<b>-4,6</b>
<b>Instituciones no bancarias</b>	<b>34,2</b>	<b>4 895</b>	<b>5 770</b>	<b>17,9</b>
Financieras	3,6	569	615	8,1
Cajas Municipales	30,3	4 273	5 112	19,6
Cajas Rurales	0,3	54	44	-18,4
<b>TOTAL</b>	<b>100,0</b>	<b>16 272</b>	<b>16 849</b>	<b>3,5</b>
Vista	16,1	3 237	2 716	-16,1
Ahorro	41,9	7 753	7 057	-9,0
A plazo	42,0	5 282	7 077	34,0
MN	75,8	12 101	12 779	5,6
ME	24,2	4 171	4 070	-2,4
ME (Mill. US\$)		1 046	1 060	1,4

Fuente: SBS y AFP

Elaboración: BCRP, Sucursal Arequipa, Departamento de Estudios Económicos.

- De acuerdo con el **tipo de moneda**, el 75,8 por ciento de las operaciones fueron realizadas en moneda nacional, lo que representó un crecimiento de 5,6 por ciento; en tanto que, las operaciones en moneda extranjera reportaron una caída de 2,4 por ciento. De esta manera, el **coeficiente de dolarización** alcanzó a 24,2 por ciento, situándose en 1,5 puntos porcentuales por debajo del valor registrado en el mismo período del año anterior.

**GRAFICO N° 6**  
**AREQUIPA: VARIACIÓN DE LOS DEPÓSITOS**  
(Var. % respecto a similar mes del año anterior)

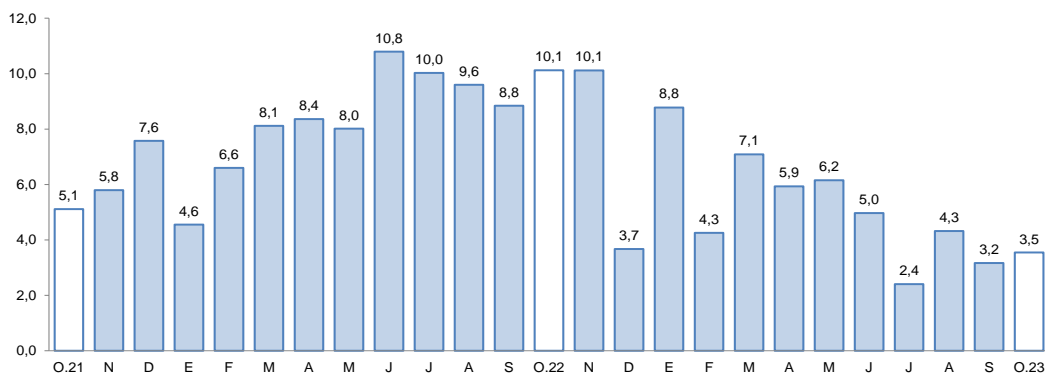

Fuente: Superintendencia de Banca, Seguros y AFP.  
Elaboración: BCRP, Sucursal Arequipa, Departamento de Estudios Económicos.

- Según la **modalidad de captación**, los depósitos a plazo participaron del 42,0 por ciento del total de operaciones y registraron un crecimiento de 34,0 por ciento términos interanuales; seguidos por los depósitos de ahorro, que representaron el 41,9 por ciento del total y reportaron una contracción de 9,0 por ciento; en tanto que, los depósitos a la vista capturaron el 16,1 por ciento restante y registraron una caída de 16,1 por ciento.
- El coeficiente de **colocaciones/depósitos**, en el mes de octubre, alcanzó a 0,83, situándose por debajo del valor registrado en el mismo período del año anterior (0,87).

### III. EJECUCIÓN DEL PRESUPUESTO DE GASTOS DEL GOBIERNO GENERAL

#### 1. Ejecución del gasto corriente no financiero

- En el mes de octubre, el **gasto corriente** alcanzó a S/ 362 millones, lo que representó una caída de 0,2 por ciento en el período interanual en términos reales, como resultado de los menores desembolsos del Gobierno nacional (-12,8 por ciento). En contraste, se reportó un mayor gasto del Gobierno regional (9,8 por ciento) y los Gobiernos locales (9,6 por ciento).
- En el período acumulado entre enero y octubre, el **gasto corriente** sumó S/ 3 724 millones, lo que representó un alza de 1,5 por ciento en términos reales, como resultado de la mayor ejecución del Gobierno regional (11,4 por ciento). De otro lado, se reportó una menor ejecución del Gobierno nacional (-6,6 por ciento) y los Gobiernos locales (-0,3 por ciento).
- En octubre, la **inversión pública** (formación bruta de capital) recaudó un total de S/ 327 millones, evidenciando una expansión en términos reales de 68,5 por ciento en el período interanual, fundamentalmente por la mayor ejecución de Gobierno nacional (mayor a 1 000 por ciento) y, en menor medida, del Gobierno regional (10,9 por ciento). Sin embargo, se registró una menor ejecución de los Gobiernos locales (-10,9 por ciento), atenuando parcialmente el resultado final.
- Entre enero y octubre, la **inversión pública** (formación bruta de capital) acumuló un total de S/ 1 734 millones, lo que representó una caída de 3,8 por ciento en términos reales, ante la



menor ejecución del Gobierno regional (-19,1 por ciento) y los Gobiernos locales (-9,7 por ciento). De otro lado, se registró una mayor ejecución del Gobierno nacional (91,0 por ciento), lo que contrarrestó parcialmente el resultado final.

**CUADRO N° 9**  
**AREQUIPA: EJECUCION DEL GASTO CORRIENTE NO FINANCIERO 1/ 2/**  
(Millones de soles)

	Octubre			Enero - Octubre		
	2022	2023	Var.% real	2022	2023	Var.% real
<b>I. GASTOS CORRIENTES</b>	<b>348</b>	<b>362</b>	<b>-0,2</b>	<b>3 440</b>	<b>3 724</b>	<b>1,5</b>
<b>Gobierno nacional</b>	<b>153</b>	<b>139</b>	<b>-12,8</b>	<b>1 506</b>	<b>1 500</b>	<b>-6,6</b>
<b>Gobierno regional</b>	<b>129</b>	<b>148</b>	<b>9,8</b>	<b>1 326</b>	<b>1 577</b>	<b>11,4</b>
<b>Gobiernos locales</b>	<b>66</b>	<b>75</b>	<b>9,6</b>	<b>609</b>	<b>648</b>	<b>-0,3</b>
<b>Remuneraciones</b>	<b>160</b>	<b>177</b>	<b>6,4</b>	<b>1 577</b>	<b>1 767</b>	<b>4,8</b>
Gobierno nacional	53	56	0,0	533	558	-2,1
Gobierno regional	90	102	8,5	862	1 003	9,0
Gobiernos locales	17	20	15,4	182	206	5,7
<b>Bienes y Servicios</b>	<b>110</b>	<b>115</b>	<b>0,0</b>	<b>1 033</b>	<b>1 039</b>	<b>-5,7</b>
Gobierno nacional	40	32	-24,3	393	372	-10,9
Gobierno regional	25	32	20,8	252	262	-2,6
Gobiernos locales	45	52	10,1	388	405	-2,4
<b>Transferencias 1/</b>	<b>78</b>	<b>70</b>	<b>-13,9</b>	<b>830</b>	<b>919</b>	<b>3,9</b>
Gobierno nacional	59	52	-16,5	579	569	-7,8
Gobierno regional	14	15	-2,0	212	312	38,0
Gobiernos locales	4	4	-17,5	38	38	-8,0
<b>II. FORMACIÓN BRUTA DE CAPITAL</b>	<b>186</b>	<b>327</b>	<b>68,5</b>	<b>1 692</b>	<b>1 734</b>	<b>-3,8</b>
<b>Gobierno nacional</b>	<b>7</b>	<b>150</b>	<b>3/</b>	<b>147</b>	<b>301</b>	<b>91,0</b>
<b>Gobierno regional</b>	<b>45</b>	<b>52</b>	<b>10,9</b>	<b>523</b>	<b>450</b>	<b>-19,1</b>
<b>Gobiernos locales</b>	<b>134</b>	<b>125</b>	<b>-10,9</b>	<b>1 022</b>	<b>983</b>	<b>-9,7</b>
<b>III OTROS GASTOS DE CAPITAL 2/</b>	<b>52</b>	<b>7</b>	<b>-87,3</b>	<b>197</b>	<b>302</b>	<b>46,0</b>
<b>GASTO NO FINANCIERO TOTAL (I+II+III)</b>	<b>587</b>	<b>697</b>	<b>13,8</b>	<b>5 329</b>	<b>5 761</b>	<b>1,4</b>
<b>Gobierno nacional</b>	<b>160</b>	<b>296</b>	<b>77,1</b>	<b>1 657</b>	<b>1 828</b>	<b>3,5</b>
<b>Gobierno regional</b>	<b>226</b>	<b>200</b>	<b>-15,1</b>	<b>2 033</b>	<b>2 297</b>	<b>6,1</b>
<b>Gobiernos locales</b>	<b>201</b>	<b>201</b>	<b>-4,1</b>	<b>1 640</b>	<b>1 635</b>	<b>-6,5</b>

1/ Información actualizada al 31 de octubre de 2023.

2/ Comprende el gasto en remuneraciones, bienes y servicios, y pensiones.

3/ Variación mayor a 1 000 por ciento

Fuente: MEF.

Elaboración: BCRP, Sucursal Arequipa. Departamento de Estudios Económicos.

**GRAFICO N° 7**  
**AREQUIPA: VARIACIÓN DE LA INVERSIÓN PÚBLICA**  
(Variación % real)

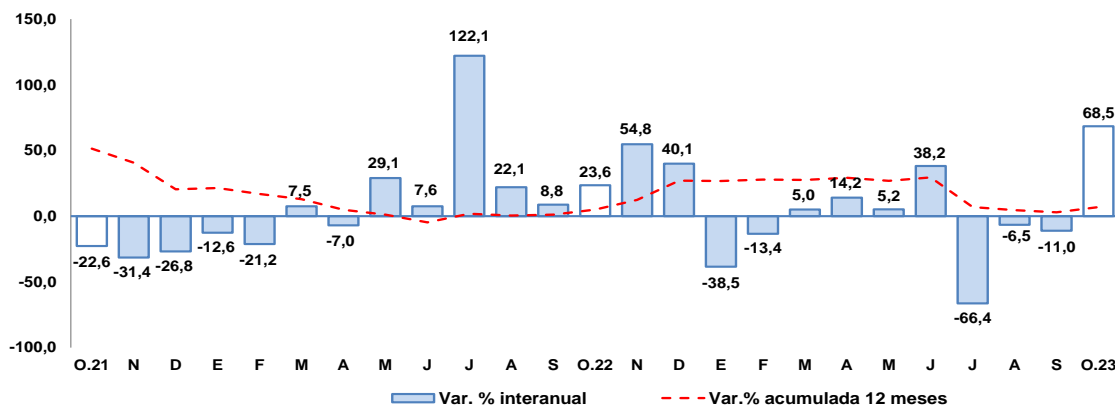

Fuente: MEF.

Elaboración: BCRP, Sucursal Arequipa, Departamento de Estudios Económicos.

- De esta manera, el **avance de la inversión pública**, al cierre de octubre, alcanzó a 53,8 por ciento del PIM, como resultado del avance en la ejecución de 46,8 por ciento de los Gobiernos locales, el avance de 64,8 por ciento registrado por el Gobierno regional, y de la ejecución del Gobierno nacional, que alcanzó un avance de 71,2 por ciento.
- En octubre, los principales proyectos ejecutados fueron:

En el **Gobierno nacional**:

- Creación del Centro de Investigación Aplicada y laboratorios especializados en el área de Ingenierías de la Universidad Nacional de San Agustín de Arequipa, distrito de Arequipa, provincia de Arequipa, departamento de Arequipa; con S/ 14,8 millones.
- Creación de los sistemas de agua potable dependientes del reservorio N-39 y alcantarillado sanitario del distrito de Cerro Colorado, provincia de Arequipa, departamento de Arequipa; con un total de S/ 6,7 millones.
- Creación de los sistemas de agua potable dependientes del reservorio N-31 y alcantarillado sanitario del distrito de Cerro Colorado, provincia de Arequipa, departamento de Arequipa; con una inversión de S/ 6,6 millones.
- Rehabilitación de Puente Alto Molino y accesos; por S/ 2,4 millones.
- Reparación de bloque de infraestructura y adquisición de ascensores en la Facultad de Derecho de la Universidad Nacional de San Agustín de Arequipa, provincia Arequipa, departamento Arequipa; por un total de S/ 1,3 millones.

En el **Gobierno regional**:

- Mejoramiento del servicio de transitabilidad del Eje de Integración Vial Norte entre la intersección de la Av. Las Torres - Vía PE-34A, hasta la intersección con la Av. Italia - Av. Aviación, distritos de Yura y Cerro Colorado; por un monto de S/ 6,2 millones.
- Majes Siguas - II Etapa; por S/ 5,1 millones.
- Mejoramiento de la carretera Viscachani – Callalli – Sibayo - Caylloma, provincia de Caylloma, departamento de Arequipa; con S/ 4,6 millones.
- Mejoramiento del servicio educativo del Instituto de Educación Superior Tecnológico Público Pedro P. Díaz, distrito de José Luis Bustamante y Rivero, provincia de Arequipa; con un monto de S/ 3,3 millones.
- Construcción de la Vía Regional Arequipa - La Joya, en las progresivas KM 0+00 al KM 24+540, distritos de Cerro Colorado y La Joya, provincia de Arequipa, departamento de Arequipa; con una inversión de S/ 2,2 millones.

En los **Gobiernos locales**:

- Construcción de la Carretera Ayo Andamayo (Prog. KM 0+000 a Prog. KM. 46+249) distritos de Aplao y Ayo, provincia de Castilla, departamento de Arequipa; con un monto de inversión de S/ 8,0 millones.
- Mejoramiento del servicio de interconexión vial entre las avenidas Jesús, Los Incas, Kennedy, y las calles Londres, 30 de Agosto, María Nieves Bustamante, distritos de Arequipa, Paucarpata, José Luis Bustamante y Rivero, y Mariano Melgar, provincia de Arequipa, departamento de Arequipa; con un monto de S/ 7,2 millones.



- Adquisición de equipos, maquinaria y otros activos de la Municipalidad Distrital de Chala, distrito de Chala, provincia Caravelí, departamento Arequipa; con un monto de S/ 3,0 millones.
- Estudios de pre-inversión; con un monto de S/ 3,0 millones.
- Mejoramiento del servicio educativo del nivel primaria y secundaria de la Institución Educativa N° 40392 José A. Encinas Franco en la localidad de Imata, distrito de San Antonio de Chuca, provincia de Caylloma, departamento de Arequipa; con un monto de S/ 2,6 millones.



#### **IV. ANEXOS**



ANEXO 1

AREQUIPA: PRODUCCIÓN AGROPECUARIA 1/  
(Toneladas métricas)

PRODUCTOS	2022			2023									PRODUCTOS	
	OCT	NOV	DIC	ENE	FEB	MAR	ABR	MAY	JUN	JUL	AGO	SET		OCT
<b>AGRICOLA</b>														<b>AGRICOLA</b>
Ají páprika	0	0	0	0	0	437	948	1 602	1 805	1 844	495	158	0	Ají páprika
Ajo	12 414	30 428	20 934	1 684	48	0	212	1 791	1 137	238	3 413	6 633	13 770	Ajo
Alcachofa	3 895	893	3 593	3 717	3 675	3 400	3 794	4 265	4 263	3 208	2 631	3 178	3 491	Alcachofa
Alfalfa	202 540	229 305	220 284	221 826	221 107	223 343	227 465	210 271	202 928	189 083	195 306	200 247	207 527	Alfalfa
Arroz	0	0	0	0	13 107	105 227	85 074	56 263	15 865	0	0	0	0	Arroz
Arveja grano verde	1 073	1 795	1 687	1 599	1 671	1 118	1 157	1 190	1 446	1 588	1 180	1 052	1 009	Arveja grano verde
Cebolla	15 210	23 959	31 271	26 718	18 610	23 106	18 985	32 588	27 703	35 318	26 082	17 867	16 159	Cebolla
Frijol grano seco	168	2	27	4	0	0	5	120	60	1 801	2 841	1 028	163	Frijol grano seco
Maíz amiláceo	28	61	35	6	10	99	984	2 776	3 406	523	21	13	29	Maíz amiláceo
Maíz chala	57 220	31 227	63 113	73 512	82 122	73 239	68 583	74 313	74 113	70 024	55 347	36 331	54 002	Maíz chala
Maíz choclo	4 047	0	0	33	68	958	689	0	0	212	5 823	21 523	1 336	Maíz choclo
Olivo	0	0	0	0	0	0	7 420	25 379	5 922	1 952	50	0	0	Olivo
Orégano	267	158	148	176	161	186	226	111	255	202	152	167	288	Orégano
Palto	1 207	5	5	87	231	3 333	3 487	8 011	1 881	836	1 000	356	136	Palto
Papa	39 874	42 638	21 266	10 815	14 881	20 112	24 441	15 942	18 582	26 762	77 149	43 685	24 219	Papa
Quinua	1 277	1 454	705	42	160	122	133	53	85	327	989	1 714	1 053	Quinua
Tomate	3 787	2 584	2 877	3 223	3 067	2 559	2 271	2 950	3 715	4 536	3 371	6 638	4 523	Tomate
Trigo	7 729	2 961	3 423	0	0	0	0	6	112	39	81	550	1 718	Trigo
Vid	3 374	3 684	5 375	3 549	2 895	3 738	1 502	702	920	1 044	1 502	4 000	8 405	Vid
Zanahoria	4 099	8 780	12 999	7 542	7 892	5 993	6 548	5 787	6 985	9 207	7 766	4 249	6 911	Zanahoria
Zapallo	307	7 166	7 138	6 706	4 842	3 378	2 569	7 203	7 345	4 711	1 463	2 546	176	Zapallo
<b>Otros Agrícolas</b>														<b>Otros Agrícolas</b>
Avena forrajera	50	172	257	259	275	307	220	353	1 945	1 007	464	17	0	Avena forrajera
Caña de azúcar	5 648	6 080	6 900	5 512	3 723	4 086	4 691	4 936	4 739	4 533	4 846	4 500	5 505	Caña de azúcar
Caña de azúcar (Alcohol)	210	248	163	205	164	205	283	328	160	162	123	165	217	Caña de azúcar (Alcohol)
Cebada forrajera	319	436	584	517	566	502	479	718	1 506	1 057	167	66	173	Cebada forrajera
Frijol Vainita	411	524	570	482	407	419	375	481	485	665	899	797	546	Frijol Vainita
Haba grano verde	295	755	879	2 029	1 670	959	713	463	512	790	323	185	293	Haba grano verde
Kiwicha	8	0	0	12	8	8	4	50	55	4	8	8	0	Kiwicha
Maíz amarillo duro	12	18	0	0	0	0	0	0	200	217	665	180	0	Maíz amarillo duro
Maíz morado	36	139	8	27	65	39	217	91	23	8	38	57	16	Maíz morado
Tuna	0	0	0	105	462	1 067	1 153	593	0	0	0	0	0	Tuna
<b>PECUARIO</b>														<b>PECUARIO</b>
Carne de ave 2/	14 412	13 697	13 293	14 014	12 605	12 615	13 489	14 139	13 604	15 162	13 973	13 428	13 446	Carne de ave
Carne de ovino 2/	160	159	160	166	157	158	156	157	157	155	153	149	146	Carne de ovino
Carne de porcino 2/	1 023	1 027	1 071	992	1 002	1 024	959	1 012	1 011	1 018	1 048	1 029	1 047	Carne de porcino
Carne de vacuno 2/	457	451	458	463	453	465	431	421	438	458	483	480	485	Carne de vacuno
Carne de caprino 2/	11	11	11	11	10	10	9	9	10	10	10	10	10	Carne de caprino
Carne de alpaca 2/	99	100	104	93	102	103	95	96	91	95	98	101	102	Carne de alpaca
Carne de llama 2/	39	41	41	39	43	41	38	38	34	35	37	37	38	Carne de llama
Huevo	1 515	1 666	1 595	1 497	1 469	1 406	1 438	1 446	1 500	1 457	1 451	1 451	1 480	Huevo
Leche	29 929	28 988	29 896	30 715	26 349	29 577	28 621	29 173	27 222	28 076	28 159	26 970	27 555	Leche
<b>Otros Pecuarios</b>														<b>Otros Pecuarios</b>
Lana	0	0	9	14	13	13	0	0	0	0	0	0	0	Lana
Fibra de alpaca	0	0	21	35	42	40	0	0	0	0	0	0	0	Fibra de alpaca
Fibra de llama	0	0	9	10	10	10	0	0	0	0	0	0	0	Fibra de llama

1/ Cifras preliminares

Fuente: Ministerio de Desarrollo Agrario y Riego del Perú - Arequipa.

Elaboración: BCRP - Sucursal Arequipa. Departamento de Estudios Económicos.



ANEXO 2

AREQUIPA: EXTRACCIÓN DE ESPECIES HIDROBIOLÓGICAS 1/  
(Toneladas métricas)

ESPECIES	2022			2023										ESPECIES
	OCT	NOV	DIC	ENE	FEB	MAR	ABR	MAY	JUN	JUL	AGO	SET	OCT	
<b>CHD 2/</b>	<b>14 279</b>	<b>6 604</b>	<b>5 384</b>	<b>6 344</b>	<b>2 114</b>	<b>4 596</b>	<b>5 337</b>	<b>1 254</b>	<b>1 875</b>	<b>7 886</b>	<b>6 341</b>	<b>7 891</b>	<b>1 907</b>	<b>CHD 2/</b>
1. Fresco	10 107	2 961	2 637	4 088	1 578	4 046	4 490	937	1 267	7 224	4 897	5 018	1 554	1. Fresco
2. Congelado	1 669	3 200	2 271	2 176	494	145	250	88	4	183	703	679	154	2. Congelado
3. Enlatado	2 502	443	476	80	43	405	598	229	604	479	741	2 194	198	3. Enlatado
<b>CHI 3/</b>	<b>0</b>	<b>0</b>	<b>0</b>	<b>0</b>	<b>395</b>	<b>0</b>	<b>0</b>	<b>1 792</b>	<b>0</b>	<b>0</b>	<b>116</b>	<b>0</b>	<b>0</b>	<b>CHI 3/</b>

1/ Cifras preliminares

2/ Consumo Humano Directo

3/ Consumo Humano Indirecto

Fuente: Ministerio de la Producción – PRODUCE y Gerencia Regional de Arequipa.

Elaboración: BCRP - Sucursal Arequipa. Departamento de Estudios Económicos.

**ANEXO 3**

**AREQUIPA: PRODUCCIÓN MINERA 1/  
(unidades recuperables)**

PRODUCTOS	2022			2023										PRODUCTOS
	OCT	NOV	DIC	ENE	FEB	MAR	ABR	MAY	JUN	JUL	AGO	SET	OCT	
<b>MINERÍA METÁLICA</b>														<b>MINERÍA METÁLICA</b>
Cobre (TMF)	32 563	32 749	37 089	31 876	30 945	34 963	33 975	34 525	36 202	36 028	32 289	34 112	32 753	Cobre (TMF)
Oro (KGF)	1 616	1 611	1 634	1 561	1 645	1 680	1 729	1 770	1 779	1 738	1 772	1 726	1 925	Oro (KGF)
Plata (KGF)	7 280	9 075	10 270	7 397	8 598	9 915	11 293	10 535	8 564	8 107	7 819	6 855	7 263	Plata (KGF)
Plomo (TMF)	1 878	2 220	1 990	2 005	1 444	1 958	1 699	1 714	1 966	1 875	1 517	1 760	1 956	Plomo (TMF)
Zinc (TMF)	2 368	2 527	2 661	2 519	1 957	2 347	2 225	2 108	2 511	2 294	2 003	2 304	2 395	Zinc (TMF)
Molibdeno (TMF)	859	772	866	627	966	1 037	763	865	837	1 073	735	823	823	Molibdeno (TMF)

1/ Cifras preliminares

Fuente: Ministerio de Energía y Minas

Elaboración: BCRP - Sucursal Arequipa. Departamento de Estudios Económicos.

ANEXO 4

AREQUIPA: ÍNDICE DE PRODUCCIÓN MANUFACTURERA 1/  
(Índice 1994=100,0)

DESCRIPCIÓN	2022			2023										DESCRIPCIÓN
	OCT	NOV	DIC	ENE	FEB	MAR	ABR	MAY	JUN	JUL	AGO	SET	OCT	
<b>MANUFACTURA PRIMARIA</b>	<b>148,2</b>	<b>149,1</b>	<b>183,7</b>	<b>198,8</b>	<b>168,0</b>	<b>175,8</b>	<b>152,3</b>	<b>152,6</b>	<b>147,9</b>	<b>144,7</b>	<b>162,4</b>	<b>163,6</b>	<b>152,7</b>	<b>MANUFACTURA PRIMARIA</b>
Conservas y Cong. De pescado	281,9	844,3	1 547,2	2 442,6	1448,4	1187,6	1072,0	864,7	848,6	3,5	6,2	0,0	0,0	Conservas y Cong. De pescado
Harina y Aceite de pescado	0,0	0,0	0,0	0,0	1,1	0,0	0,0	5,7	0,0	0,0	0,3	0,0	0,0	Harina y Aceite de pescado
Productos de cobre	245,7	238,1	285,3	296,2	259,6	277,7	239,9	240,0	236,0	244,3	273,9	276,4	258,0	Productos de cobre
<b>MANUFACTURA NO PRIMARIA</b>	<b>305,3</b>	<b>300,8</b>	<b>285,3</b>	<b>220,1</b>	<b>215,6</b>	<b>245,3</b>	<b>246,1</b>	<b>285,1</b>	<b>275,3</b>	<b>271,6</b>	<b>285,2</b>	<b>295,5</b>	<b>288,5</b>	<b>MANUFACTURA NO PRIMARIA</b>
Productos lácteos	44,7	46,8	57,3	77,1	54,4	43,5	49,7	74,8	75,9	68,7	56,9	77,9	49,9	Productos lácteos
Cerveza y malta	321,9	318,1	257,2	155,0	202,8	257,3	205,9	284,4	265,9	229,4	323,5	303,4	321,5	Cerveza y malta
Bebidas No alcohólicas	1 204,8	1 298,4	1 283,0	930,7	1050,9	1226,5	1104,1	1119,3	1011,4	1024,2	1150,5	1187,1	1198,2	Bebidas No alcohólicas
Hilatura de fibras textiles	270,0	298,1	250,4	269,9	246,3	293,4	313,1	322,3	344,1	276,4	289,9	285,1	280,2	Hilatura de fibras textiles
Prendas de vestir	88,9	68,7	65,7	80,8	75,1	66,3	68,1	48,9	48,5	52,7	60,9	49,2	45,4	Prendas de vestir
Pintura, barnices y lacas	89,2	139,8	121,1	116,8	97,6	113,3	59,3	90,1	102,2	73,4	104,5	91,7	64,9	Pintura, barnices y lacas
Cemento	1 201,5	1 119,7	1 117,0	744,3	689,2	808,2	906,0	991,0	945,0	1069,9	998,4	1048,5	1066,1	Cemento
Lápices y conexos	145,1	127,5	97,9	92,1	188,1	9,5	0,0	0,0	0,0	0,0	11,6	0,0	0,0	Lápices y conexos
<b>TOTAL</b>	<b>259,6</b>	<b>256,7</b>	<b>255,8</b>	<b>213,9</b>	<b>201,7</b>	<b>225,1</b>	<b>218,8</b>	<b>246,6</b>	<b>238,2</b>	<b>234,7</b>	<b>249,4</b>	<b>257,1</b>	<b>249,0</b>	<b>TOTAL</b>

1/ Cifras preliminares

Fuente: Empresas Industriales

Elaboración: BCRP, Sucursal Arequipa. Departamento de Estudios Económicos

## ANEXO 5

AREQUIPA: ÍNDICE DE PRODUCCIÓN MANUFACTURERA 1/  
(Variación porcentual)

DESCRIPCIÓN	2022			2023										DESCRIPCIÓN
	OCT	NOV	DIC	ENE	FEB	MAR	ABR	MAY	JUN	JUL	AGO	SET	OCT	
<b>MANUFACTURA PRIMARIA</b>	<b>-4,5</b>	<b>0,1</b>	<b>13,1</b>	<b>1,1</b>	<b>-4,1</b>	<b>-2,6</b>	<b>-16,4</b>	<b>-8,2</b>	<b>-21,8</b>	<b>-15,7</b>	<b>-15,9</b>	<b>7,3</b>	<b>3,1</b>	<b>MANUFACTURA PRIMARIA</b>
Conservas y Cong. De pescado	9,4	-16,0	2,5	154,5	162,1	75,2	36,1	61,9	-75,0	-99,4	-99,5	-100,0	-100,0	Conservas y Cong. De pescado
Harina y Aceite de pescado	0,0	0,0	-100,0	-100,0	-98,9	-100,0	-100,0	-61,7	-100,0	-100,0	-99,6	0,0	0,0	Harina y Aceite de pescado
Productos de cobre	-4,7	1,2	23,5	20,5	20,2	7,8	-13,2	-8,5	-9,6	-4,4	7,4	15,9	5,0	Productos de cobre
<b>MANUFACTURA NO PRIMARIA</b>	<b>-5,6</b>	<b>-8,1</b>	<b>-10,5</b>	<b>-21,9</b>	<b>-18,2</b>	<b>-18,0</b>	<b>-12,9</b>	<b>-9,3</b>	<b>-2,4</b>	<b>-3,9</b>	<b>-5,9</b>	<b>-9,3</b>	<b>-5,5</b>	<b>MANUFACTURA NO PRIMARIA</b>
Productos lácteos	-51,9	-34,8	-21,7	28,8	-22,2	-40,4	-28,7	-4,5	-2,9	-1,9	-21,0	24,8	11,8	Productos lácteos
Cerveza y malta	42,9	-7,0	-25,4	-43,5	-16,9	-6,9	-2,8	-9,7	6,6	-8,2	3,4	-5,7	-0,1	Cerveza y malta
Bebidas No alcohólicas	-3,2	-2,6	-4,8	-24,1	7,9	3,0	2,0	-7,3	3,4	-2,5	-0,2	-4,8	-0,6	Bebidas No alcohólicas
Hilatura de fibras textiles	-12,6	-0,2	-4,4	-2,7	-14,1	-10,3	-7,7	-9,3	9,7	-1,4	20,0	-1,3	3,8	Hilatura de fibras textiles
Prendas de vestir	32,7	0,8	0,1	52,4	22,6	20,2	-17,3	-41,3	-56,4	-45,8	-46,3	-44,9	-49,0	Prendas de vestir
Pintura, barnices y lacas	-40,9	-10,6	-25,4	-32,2	-27,4	20,2	-54,5	-44,9	87,4	-43,9	-11,5	-32,0	-27,2	Pintura, barnices y lacas
Cemento	-9,3	-6,5	-3,0	-28,7	-27,5	-26,7	-17,2	-9,2	-8,6	-1,0	-11,7	-17,9	-11,3	Cemento
Lápices y conexos	182,8	15,6	421,7	0,0	32,6	-78,4	-100,0	0,0	0,0	0,0	90,7	-100,0	-100,0	Lápices y conexos
<b>TOTAL</b>	<b>-5,4</b>	<b>-6,8</b>	<b>-6,4</b>	<b>-16,8</b>	<b>-15,1</b>	<b>-15,0</b>	<b>-13,6</b>	<b>-9,1</b>	<b>-6,6</b>	<b>-6,2</b>	<b>-8,0</b>	<b>-6,6</b>	<b>-4,1</b>	<b>TOTAL</b>

1/ Cifras preliminares

Fuente: Empresas Industriales.

Elaboración: BCRP - Sucursal Arequipa. Departamento de Estudios Económicos.

ANEXO 6

AREQUIPA: IMPORTACIONES POR EL PUERTO DE MATARANI 1/  
(Valor FOB - Millones de US\$)

DESCRIPCIÓN	2022			2023										DESCRIPCIÓN
	OCT	NOV	DIC	ENE	FEB	MAR	ABR	MAY	JUN	JUL	AGO	SET	OCT	
<b>I. BIENES DE CONSUMO</b>	<b>0,2</b>	<b>0,6</b>	<b>0,7</b>	<b>1,9</b>	<b>1,2</b>	<b>2,1</b>	<b>1,5</b>	<b>2,0</b>	<b>0,4</b>	<b>0,2</b>	<b>0,2</b>	<b>0,2</b>	<b>0,1</b>	<b>I. BIENES DE CONSUMO</b>
Bienes de Consumo no Duradero	0,2	0,6	0,6	1,9	1,1	1,8	1,3	1,9	0,3	0,1	0,1	0,0	0,0	Bienes de Consumo no Duradero
Bienes de Consumo Duradero	0,1	0,0	0,1	0,1	0,1	0,2	0,2	0,0	0,0	0,1	0,1	0,2	0,1	Bienes de Consumo Duradero
<b>II. INSUMOS</b>	<b>227,2</b>	<b>175,3</b>	<b>175,2</b>	<b>127,8</b>	<b>144,7</b>	<b>126,6</b>	<b>160,5</b>	<b>93,8</b>	<b>119,2</b>	<b>168,1</b>	<b>198,3</b>	<b>191,4</b>	<b>177,3</b>	<b>II. INSUMOS</b>
Combustibles, Lubricantes y Conexos	182,6	106,3	79,2	104,4	65,5	55,8	87,3	70,1	63,4	101,9	159,8	125,4	119,8	Combustibles, Lubricantes y Conexos
Materias Primas para la Agricultura	2,6	5,6	5,6	9,2	18,6	5,7	10,3	0,8	1,2	6,4	10,1	2,4	3,1	Materias Primas para la Agricultura
Materias Primas para la Industria	41,9	63,4	90,5	14,2	60,5	65,0	63,0	22,9	54,6	59,9	28,3	63,6	54,4	Materias Primas para la Industria
<b>III. BIENES DE CAPITAL</b>	<b>15,7</b>	<b>14,7</b>	<b>10,0</b>	<b>0,6</b>	<b>8,8</b>	<b>12,8</b>	<b>6,9</b>	<b>13,4</b>	<b>8,4</b>	<b>14,0</b>	<b>20,3</b>	<b>4,0</b>	<b>7,3</b>	<b>III. BIENES DE CAPITAL</b>
Materiales de Construcción	3,3	4,1	2,5	0,1	1,6	0,6	0,2	2,5	0,7	0,4	1,8	1,7	0,3	Materiales de Construcción
Bienes de Capital para la Agricultura	0,0	0,1	0,0	0,0	0,0	0,0	0,0	0,0	0,0	0,0	0,1	0,0	0,0	Bienes de Capital para la Agricultura
Bienes de Capital para la Industria	10,5	7,6	2,8	0,2	3,9	7,3	1,1	3,5	7,1	12,3	12,7	0,0	4,2	Bienes de Capital para la Industria
Equipos de Transporte	1,9	2,9	4,7	0,2	3,3	4,9	5,6	7,4	0,7	1,4	5,8	2,3	2,7	Equipos de Transporte
<b>TOTAL</b>	<b>243,1</b>	<b>190,6</b>	<b>185,9</b>	<b>130,3</b>	<b>154,7</b>	<b>141,4</b>	<b>168,9</b>	<b>109,2</b>	<b>128,0</b>	<b>182,4</b>	<b>218,7</b>	<b>195,6</b>	<b>184,6</b>	<b>TOTAL</b>

Fuente: SUNAT

Elaboración: BCRP - Sucursal Arequipa. Departamento de Estudios Económicos

## ANEXO 7

## AREQUIPA: ESTRUCTURA DE IMPORTACIONES POR PRINCIPALES PAÍSES DE ORIGEN

ENERO - OCTUBRE

(Valor FOB - Millones de US\$)

País	Principales Productos	% del Total	Valor FOB acumulado	Estructura % por país
<b>Estados Unidos</b>		<b>56,7</b>	<b>914,5</b>	<b>100,0%</b>
	Diesel 2		412,6	45,1%
	Diesel B5, con un contenido de azufre <= 50 ppm		279,7	30,6%
	Los demás aceites crudos de petróleo		47,7	5,2%
	Sulfhidrato de sodio		26,7	2,9%
	Los demás aceites crudos de petróleo		23,7	2,6%
	Maíz duro amarillo		16,7	1,8%
	Topadoras frontales-niveladoras		13,0	1,4%
	Abonos, fosfato diatómico		12,0	1,3%
	Otros		82,4	9,0%
<b>Singapur</b>		<b>12,9</b>	<b>208,0</b>	<b>100,0%</b>
	Diesel 2		147,1	70,7%
	Los demás abonos minerales o químicos nitrogenados.		32,3	15,5%
	Hulla bituminosa		14,1	6,8%
	Las demás barras, laminadas de acero		8,1	3,9%
	Otros		6,4	3,1%
<b>Chile</b>		<b>7,9</b>	<b>126,7</b>	<b>100,0%</b>
	Las demás barras, laminadas de acero		78,5	61,9%
	Las demás manufacturas de hierro o acero (Bolas para molinos)		14,7	11,6%
	Explosivos preparados, dinamitas		13,9	11,0%
	Volquetes automotores		5,0	3,9%
	Otros		14,7	11,6%
<b>Uruguay</b>		<b>6,5</b>	<b>105,5</b>	<b>100,0%</b>
	Maíz duro amarillo		47,0	44,5%
	Los demás trigos		44,6	42,2%
	Los demás residuos de la extracción del aceite de soja		8,2	7,7%
	Otros		5,8	5,5%
<b>Canadá</b>		<b>3,9</b>	<b>62,5</b>	<b>100,0%</b>
	Concentrado de plata		60,8	97,4%
	Abonos minerales o químicos potásicos		1,3	2,1%
	Otros		0,4	0,6%
<b>Reino Unido</b>		<b>2,5</b>	<b>40,5</b>	<b>100,0%</b>
	Maíz duro amarillo		25,0	61,8%
	Los demás residuos de la extracción del aceite de soja		9,3	22,9%
	Otros		6,2	15,3%
<b>Suiza</b>		<b>1,9</b>	<b>30,2</b>	<b>100,0%</b>
	Coque de petróleo sin calcinar		10,0	33,2%
	Otros		20,2	66,8%
<b>Suecia</b>		<b>1,8</b>	<b>28,5</b>	<b>100,0%</b>
	Explosivos preparados, dinamitas		28,5	100,0%
	Otros		0,0	0,0%
<b>Otros</b>		<b>6,0</b>	<b>97,4</b>	
<b>TOTAL</b>		<b>100,0</b>	<b>1 613,8</b>	

Fuente: SUNAT

Elaboración: BCRP - Sucursal Arequipa. Departamento de Estudios Económicos.





ANEXO 8

AREQUIPA: ESTRUCTURA DE IMPORTACIONES POR PRINCIPALES PRODUCTOS  
ENERO - OCTUBRE  
(Valor FOB - Millones de US\$)

Producto	% del Total	Valor FOB acumulado	Estructura % por producto
<b>Diesel 2</b>	<b>34,7</b>	<b>559,7</b>	<b>100,0%</b>
Estados Unidos		412,6	73,7%
Singapur		147,1	26,3%
Otros		0,0	0,0%
<b>Diesel B5</b>	<b>18,3</b>	<b>295,0</b>	<b>100,0%</b>
Estados Unidos		279,7	94,8%
España		15,2	5,2%
Otros		0,0	0,0%
<b>Maíz duro amarillo</b>	<b>5,5</b>	<b>88,7</b>	<b>100,0%</b>
Uruguay		47,0	53,0%
Reino Unido		25,0	28,2%
Otros		16,7	18,8%
<b>Las demás barras, laminadas de acero</b>	<b>5,4</b>	<b>86,6</b>	<b>100,0%</b>
Chile		78,5	90,6%
Singapur		8,1	9,4%
Otros		0,0	0,0%
<b>Concentrado de plata</b>	<b>3,8</b>	<b>60,8</b>	<b>100,0%</b>
Canada		60,8	100,0%
Otros		0,0	0,0%
<b>Explosivos preparados, dinamitas</b>	<b>3,2</b>	<b>51,6</b>	<b>100,0%</b>
Suecia		28,5	55,1%
Chile		13,9	27,0%
Otros		9,2	17,9%
<b>Los demás trigos</b>	<b>3,1</b>	<b>49,8</b>	<b>100,0%</b>
Uruguay		44,6	89,5%
Otros		5,2	10,5%
<b>Los demás abonos minerales o químicos nitrogenados.</b>	<b>3,0</b>	<b>48,2</b>	<b>100,0%</b>
Singapur		32,3	67,1%
Otros		15,8	32,9%
<b>Los demás aceites de petróleo</b>	<b>3,0</b>	<b>47,7</b>	<b>100,0%</b>
Estados Unidos		47,7	100,0%
Otros		0,0	0,0%
<b>Otros</b>	<b>20,2</b>	<b>325,8</b>	
<b>TOTAL</b>	<b>100,0</b>	<b>1 613,8</b>	

Fuente: SUNAT

Elaboración: BCRP - Sucursal Arequipa. Departamento de Estudios Económicos.



ANEXO 9

AREQUIPA: INGRESOS RECAUDADOS POR EL GOBIERNO CENTRAL  
(Millones de soles)

	2022			2023										
	OCT	NOV	DIC	ENE	FEB	MAR	ABR	MAY	JUN	JUL	AGO	SET	OCT	
<b>I. INGRESOS TRIBUTARIOS</b>	<b>422</b>	<b>480</b>	<b>508</b>	<b>519</b>	<b>544</b>	<b>566</b>	<b>576</b>	<b>447</b>	<b>363</b>	<b>669</b>	<b>525</b>	<b>493</b>	<b>490</b>	<b>I. INGRESOS TRIBUTARIOS</b>
<b>1. Impuesto a los Ingresos</b>	<b>143</b>	<b>133</b>	<b>190</b>	<b>223</b>	<b>174</b>	<b>302</b>	<b>342</b>	<b>128</b>	<b>96</b>	<b>123</b>	<b>149</b>	<b>148</b>	<b>130</b>	<b>1. Impuesto a los ingresos</b>
- Personas Naturales	35	40	68	48	44	39	122	53	31	33	75	37	33	- Personas Naturales
- Personas Jurídicas	106	91	115	174	129	212	124	62	63	86	71	110	96	- Personas Jurídicas
- Regularizaciones	2	2	6	1	1	51	96	13	3	5	3	2	1	- Regularizaciones
<b>2. Impuesto a la Importación</b>	<b>0</b>	<b>0</b>	<b>0</b>	<b>0</b>	<b>0</b>	<b>0</b>	<b>0</b>	<b>0</b>	<b>0</b>	<b>0</b>	<b>0</b>	<b>0</b>	<b>0</b>	<b>2. Impuesto a la importación</b>
<b>3. Impuesto General a las Ventas</b>	<b>226</b>	<b>272</b>	<b>242</b>	<b>253</b>	<b>257</b>	<b>219</b>	<b>186</b>	<b>203</b>	<b>219</b>	<b>247</b>	<b>247</b>	<b>271</b>	<b>285</b>	<b>3. Impuesto general a las ventas</b>
- Operaciones Internas	113	106	116	109	109	101	103	121	120	112	127	123	117	- Operaciones Internas
- Operaciones Externas	113	167	125	145	148	118	83	82	99	134	120	147	167	- Operaciones Externas
<b>4. Impuesto Selectivo al Consumo</b>	<b>38</b>	<b>58</b>	<b>60</b>	<b>30</b>	<b>76</b>	<b>31</b>	<b>33</b>	<b>21</b>	<b>35</b>	<b>89</b>	<b>72</b>	<b>58</b>	<b>59</b>	<b>4. Impuesto selectivo al consumo</b>
<b>5. Otros Ingresos Tributarios</b>	<b>14</b>	<b>17</b>	<b>17</b>	<b>13</b>	<b>37</b>	<b>13</b>	<b>14</b>	<b>96</b>	<b>13</b>	<b>210</b>	<b>58</b>	<b>15</b>	<b>16</b>	<b>5. Otros ingresos tributarios</b>
<b>II. INGR. NO TRIBUTARIOS</b>	<b>11</b>	<b>6</b>	<b>5</b>	<b>7</b>	<b>1</b>	<b>5</b>	<b>3</b>	<b>3</b>	<b>5</b>	<b>1</b>	<b>3</b>	<b>2</b>	<b>1</b>	<b>II. INGR. NO TRIBUTARIOS</b>
<b>INGRESOS CORRIENTES (I+II)</b>	<b>433</b>	<b>486</b>	<b>513</b>	<b>525</b>	<b>545</b>	<b>571</b>	<b>579</b>	<b>451</b>	<b>368</b>	<b>670</b>	<b>528</b>	<b>495</b>	<b>491</b>	<b>INGRESOS CORRIENTES (I+II)</b>

Fuente: SUNAT.

Elaboración: BCRP, Sucursal Arequipa. Departamento de Estudios Económicos.

ANEXO 10

AREQUIPA: EJECUCIÓN DE GASTOS DEL GOBIERNO NACIONAL 3/  
(Millones de soles)

	2022			2023										
	OCT	NOV	DIC	ENE	FEB	MAR	ABR	MAY	JUN	JUL	AGO	SET	OCT	
<b>GASTOS NO FINANCIEROS</b>	<b>160</b>	<b>195</b>	<b>268</b>	<b>130</b>	<b>190</b>	<b>181</b>	<b>140</b>	<b>172</b>	<b>198</b>	<b>211</b>	<b>170</b>	<b>141</b>	<b>296</b>	<b>GASTOS NO FINANCIEROS</b>
<b>A. GASTOS CORRIENTES</b>	<b>153</b>	<b>170</b>	<b>224</b>	<b>126</b>	<b>181</b>	<b>147</b>	<b>135</b>	<b>147</b>	<b>161</b>	<b>200</b>	<b>137</b>	<b>126</b>	<b>139</b>	<b>A. GASTOS CORRIENTES</b>
1. Remuneraciones	53	55	67	56	52	53	52	60	55	65	54	55	56	1. Remuneraciones
2. Bienes y servicios	40	67	63	19	64	49	34	30	48	33	31	31	32	2. Bienes y servicios
3. Transferencias 1/	59	49	95	51	64	46	49	57	59	101	52	39	52	3. Transferencias 1/
<b>B. GASTOS DE CAPITAL</b>	<b>7</b>	<b>25</b>	<b>44</b>	<b>3</b>	<b>8</b>	<b>34</b>	<b>5</b>	<b>25</b>	<b>37</b>	<b>11</b>	<b>32</b>	<b>15</b>	<b>157</b>	<b>B. GASTOS DE CAPITAL</b>
1. Formación bruta de capital	7	17	42	3	8	34	5	20	37	7	20	16	150	1. Formación bruta de capital
2. Otros gastos de capital 2/	0	8	1	0	0	0	0	5	0	4	12	0	6	2. Otros gastos de capital 2/

1/ Incluye el pago de pensiones, donaciones, transferencias y otros gastos corrientes.

2/ Incluye donaciones y transferencias.

3/ Información actualizada al 31 de octubre de 2023.

Fuente: MEF

Elaboración: BCRP, Sucursal Arequipa. Departamento de Estudios Económicos.

**ANEXO 11**

**AREQUIPA: EJECUCIÓN DE GASTOS DEL GOBIERNO REGIONAL 3/  
(Millones de soles)**

	2022			2023										
	OCT	NOV	DIC	ENE	FEB	MAR	ABR	MAY	JUN	JUL	AGO	SET	OCT	
<b>GASTOS NO FINANCIEROS</b>	<b>226</b>	<b>188</b>	<b>344</b>	<b>144</b>	<b>148</b>	<b>173</b>	<b>266</b>	<b>275</b>	<b>458</b>	<b>174</b>	<b>218</b>	<b>241</b>	<b>200</b>	<b>GASTOS NO FINANCIEROS</b>
<b>A. GASTOS CORRIENTES</b>	<b>129</b>	<b>138</b>	<b>227</b>	<b>135</b>	<b>139</b>	<b>138</b>	<b>135</b>	<b>141</b>	<b>298</b>	<b>155</b>	<b>145</b>	<b>144</b>	<b>148</b>	<b>A. GASTOS CORRIENTES</b>
1. Remuneraciones	90	91	122	101	107	98	97	98	99	105	99	98	102	1. Remuneraciones
2. Bienes y servicios	25	31	79	15	17	23	23	28	29	32	31	32	32	2. Bienes y servicios
3. Transferencias 1/	14	16	26	18	15	17	15	15	170	18	14	15	15	3. Transferencias 1/
<b>B. GASTOS DE CAPITAL</b>	<b>96</b>	<b>50</b>	<b>118</b>	<b>10</b>	<b>10</b>	<b>35</b>	<b>131</b>	<b>134</b>	<b>160</b>	<b>19</b>	<b>73</b>	<b>96</b>	<b>52</b>	<b>B. GASTOS DE CAPITAL</b>
1. Formación bruta de capital	45	50	118	10	10	35	26	87	83	19	70	58	52	1. Formación bruta de capital
2. Otros gastos de capital 2/	52	0	0	0	0	0	105	47	76	0	3	38	0	2. Otros gastos de capital 2/

1/ Incluye el pago de pensiones, donaciones, transferencias y otros gastos corrientes.

2/ Incluye donaciones y transferencias.

3/ Información actualizada al 31 de octubre de 2023.

Fuente: MEF

Elaboración: BCRP, Sucursal Arequipa. Departamento de Estudios Económicos.

ANEXO 12

AREQUIPA: EJECUCIÓN DE GASTOS DE LOS GOBIERNOS LOCALES 3/  
(Millones de soles)

	2022			2023										
	OCT	NOV	DIC	ENE	FEB	MAR	ABR	MAY	JUN	JUL	AGO	SET	OCT	
<b>GASTOS NO FINANCIEROS</b>	<b>201</b>	<b>246</b>	<b>513</b>	<b>35</b>	<b>124</b>	<b>180</b>	<b>186</b>	<b>170</b>	<b>194</b>	<b>186</b>	<b>179</b>	<b>180</b>	<b>201</b>	<b>GASTOS NO FINANCIEROS</b>
<b>A. GASTOS CORRIENTES</b>	<b>66</b>	<b>81</b>	<b>176</b>	<b>27</b>	<b>46</b>	<b>66</b>	<b>60</b>	<b>72</b>	<b>66</b>	<b>88</b>	<b>80</b>	<b>67</b>	<b>75</b>	<b>A. GASTOS CORRIENTES</b>
1. Remuneraciones	17	21	37	19	19	18	19	23	19	32	19	18	20	1. Remuneraciones
2. Bienes y servicios	45	56	132	6	24	42	39	45	44	54	55	44	52	2. Bienes y servicios
3. Transferencias 1/	4	4	8	1	2	6	3	4	3	3	6	5	4	3. Transferencias 1/
<b>B. GASTOS DE CAPITAL</b>	<b>135</b>	<b>165</b>	<b>337</b>	<b>9</b>	<b>78</b>	<b>114</b>	<b>126</b>	<b>98</b>	<b>128</b>	<b>97</b>	<b>99</b>	<b>113</b>	<b>126</b>	<b>B. GASTOS DE CAPITAL</b>
1. Formación bruta de capital	134	164	336	9	78	114	126	98	128	97	99	109	125	1. Formación bruta de capital
2. Otros gastos de capital 2/	0	0	1	0	0	0	0	0	0	0	0	3	1	2. Otros gastos de capital 2/

1/ Incluye el pago de pensiones, donaciones, transferencias y otros gastos corrientes.

2/ Incluye donaciones y transferencias.

3/ Información actualizada al 31 de octubre de 2023.

Fuente: MEF

Elaboración: BCRP, Sucursal Arequipa. Departamento de Estudios Económicos.

**ANEXO 13**

**AREQUIPA: CRÉDITOS**  
(Saldo en millones de soles)

ENTIDADES FINANCIERAS	2022			2023										
	OCT	NOV	DIC	ENE	FEB	MAR	ABR	MAY	JUN	JUL	AGO	SET	OCT	
<b>I. BANCO DE LA NACION</b>	<b>297</b>	<b>297</b>	<b>306</b>	<b>257</b>	<b>319</b>	<b>332</b>	<b>336</b>	<b>351</b>	<b>362</b>	<b>369</b>	<b>383</b>	<b>399</b>	<b>402</b>	<b>I. BANCO DE LA NACION</b>
<b>II. AGROBANCO</b>	<b>23</b>	<b>24</b>	<b>24</b>	<b>24</b>	<b>24</b>	<b>24</b>	<b>23</b>	<b>23</b>	<b>23</b>	<b>23</b>	<b>23</b>	<b>24</b>	<b>24</b>	<b>II. AGROBANCO</b>
<b>III. BANCA MULTIPLE</b>	<b>9 147</b>	<b>9 070</b>	<b>9 050</b>	<b>9 505</b>	<b>9 445</b>	<b>8 916</b>	<b>8 936</b>	<b>8 935</b>	<b>8 908</b>	<b>8 488</b>	<b>8 474</b>	<b>8 493</b>	<b>8 462</b>	<b>III. BANCA MULTIPLE</b>
<b>IV. INST. NO BANCARIAS</b>	<b>4 625</b>	<b>4 684</b>	<b>4 748</b>	<b>4 756</b>	<b>4 810</b>	<b>4 896</b>	<b>4 928</b>	<b>4 962</b>	<b>4 994</b>	<b>5 033</b>	<b>5 042</b>	<b>5 082</b>	<b>5 111</b>	<b>IV. INST. NO BANCARIAS</b>
Empresas Financieras	1 236	1 262	1 267	1 265	1 267	1 279	1 280	1 290	1 296	1 295	1 295	1 299	1 311	Empresas Financieras
Cajas Municipales	3 293	3 329	3 388	3 400	3 451	3 524	3 556	3 580	3 604	3 643	3 671	3 705	3 719	Cajas Municipales
Cajas Rurales	87	89	89	88	88	89	89	88	89	90	72	74	76	Cajas Rurales
Edpymes	10	4	4	4	4	4	4	4	4	4	4	5	5	Edpymes
<b>TOTAL (I+II+III+IV)</b>	<b>14 091</b>	<b>14 075</b>	<b>14 128</b>	<b>14 541</b>	<b>14 597</b>	<b>14 167</b>	<b>14 224</b>	<b>14 271</b>	<b>14 286</b>	<b>13 913</b>	<b>13 923</b>	<b>13 998</b>	<b>13 998</b>	<b>TOTAL (I+II+III)</b>
En M/N	12 981	13 000	13 004	13 408	13 459	13 012	13 109	13 144	13 183	12 872	12 866	12 905	12 899	En M/N
En M/E	1 110	1 075	1 124	1 133	1 138	1 155	1 114	1 127	1 103	1 041	1 057	1 093	1 099	En M/E

Fuente: SBS y AFP.

Elaboración: BCRP, Sucursal Arequipa. Departamento de Estudios Económicos.



ANEXO 14

AREQUIPA: DEPÓSITOS  
(Saldo en millones de soles)

ENTIDADES	2022			2023										
	OCT	NOV	DIC	ENE	FEB	MAR	ABR	MAY	JUN	JUL	AGO	SET	OCT	
<b>I. BANCO DE LA NACION</b>	1 127	1 130	1 159	1 109	1 116	1 118	1 090	1 097	1 170	1 195	1 281	1 309	1 303	<b>I. BANCO DE LA NACION</b>
<b>II. BANCA MULTIPLE</b>	10 250	10 437	9 921	10 062	9 777	10 224	9 979	9 974	9 864	9 801	9 893	9 834	9 776	<b>II. BANCA MULTIPLE</b>
<b>III. INST. NO BANCARIAS</b>	4 895	4 921	4 942	5 053	5 044	5 237	5 310	5 319	5 472	5 406	5 526	5 691	5 770	<b>III. INST. NO BANCARIAS</b>
Empresas Financieras	569	578	594	599	597	602	604	590	595	598	601	608	615	Empresas Financieras
Cajas Municipales	4 273	4 287	4 292	4 399	4 392	4 582	4 653	4 674	4 822	4 753	4 882	5 039	5 112	Cajas Municipales
Cajas Rurales	54	56	56	55	55	53	53	55	55	54	42	44	44	Cajas Rurales
<b>TOTAL (I+II+III)</b>	<b>16 272</b>	<b>16 487</b>	<b>16 022</b>	<b>16 224</b>	<b>15 937</b>	<b>16 578</b>	<b>16 378</b>	<b>16 390</b>	<b>16 505</b>	<b>16 402</b>	<b>16 700</b>	<b>16 833</b>	<b>16 849</b>	<b>TOTAL (I+II+III)</b>
En M/N	12 101	12 144	11 728	11 905	11 666	12 208	12 090	11 988	12 177	12 314	12 536	12 720	12 779	En M/N
En M/E	4 171	4 344	4 293	4 320	4 270	4 371	4 289	4 402	4 328	4 088	4 164	4 113	4 070	En M/E

Fuente: SBS y AFP.

Elaboración: BCRP, Sucursal Arequipa. Departamento de Estudios Económicos.