

**BANCO CENTRAL DE RESERVA DEL PERU**

**SUCURSAL AREQUIPA**



**AREQUIPA: Síntesis de Actividad Económica**

**Agosto 2023<sup>1</sup>**

**Departamento de Estudios Económicos**

---

<sup>1</sup> En el presente informe participaron Lizzie Jugo, Nilda Cabrera y Alberto Carrasco.

## ÍNDICE

	<i>Página</i>
<b>RESUMEN EJECUTIVO .....</b>	<b>3</b>
<b>I. ACTIVIDAD PRODUCTIVA .....</b>	<b>5</b>
1. Actividad primaria .....	5
1.1 Sector agropecuario .....	5
1.2 Sector pesca .....	5
1.3 Sector minería .....	7
2. Otros indicadores sectoriales .....	8
2.1 Sector manufactura .....	9
2.2 Sector construcción .....	9
<b>II. CRÉDITO Y DEPÓSITOS.....</b>	<b>11</b>
1. Crédito .....	11
2. Depósitos.....	12
<b>III. EJECUCIÓN DEL PRESUPUESTO DE GASTOS DEL GOBIERNO GENERAL .....</b>	<b>13</b>
1. Ejecución del gasto corriente no financiero.....	13
<b>IV. ANEXOS.....</b>	<b>16</b>

## RESUMEN EJECUTIVO

---

### Principales hechos de importancia

- La evolución de los **sectores primarios**, en el mes de agosto, reportó resultados positivos. El **sector agropecuario** registró un crecimiento de 2,7 por ciento, mientras que, el **sector minería** se expandió 5,8 por ciento interanual. Por otro lado, en el mes de julio, el **sector pesquero** reportó una contracción de 75,4 por ciento.
- Respecto a **otros indicadores económicos**, se registró un menor dinamismo en el **sector manufactura** (-8,0 por ciento) y en la **inversión pública (formación bruta de capital)** contrayéndose 6,5 por ciento en términos reales. Dentro de los indicadores financieros, se reportó una caída en las operaciones de **créditos** (-0,2 por ciento) y un crecimiento en los **depósitos** (4,3 por ciento).

### Actividad primaria

- El **sector agropecuario** reportó un crecimiento de 2,7 por ciento frente a su comparativo interanual, como resultado de la mayor producción registrada en el subsector agrícola (9,0 por ciento), ante las mayores áreas cosechadas de productos orientados al mercado externo y agroindustria (34,0 por ciento) y al mercado interno (6,8 por ciento). En el período acumulado entre enero y agosto, el sector registró una contracción de 3,4 por ciento, debido a la menor actividad agrícola (-1,9 por ciento) y pecuaria (-5,7 por ciento).
- En julio, el **sector pesca** se contrajo 75,4 por ciento interanual, debido a la menor captura de recursos marinos destinados al consumo humano directo (-7,5 por ciento), tanto para el consumo en estado fresco (-7,3 por ciento), como para la elaboración de congelado (-74,5 por ciento). Asimismo, coadyuvó a este resultado negativo, la nula extracción de anchoveta para el consumo industrial (-100,0 por ciento), en los principales puertos de la región. Entre enero y julio, el sector acumuló un retroceso de 73,1 por ciento.
- El **sector minería** creció 5,8 por ciento interanual, por la mayor producción de cobre (10,2 por ciento), oro (5,1 por ciento) y molibdeno (0,8 por ciento). En el periodo acumulado de enero a agosto, el sector se expandió 5,3 por ciento respecto al mismo período del año anterior, debido a la mayor extracción de cobre (7,2 por ciento), oro (14,3 por ciento) y plata (9,0 por ciento).

### Otros indicadores de actividad económica

- El sector **manufactura** se contrajo 8,0 por ciento respecto al mismo mes del año anterior, debido a la menor producción registrada en el subsector fabril primario (-15,9 por ciento) y no primario (-5,9 por ciento). En el primer caso se explicó por la menor fabricación de conservas y congelado pescado (-99,5 por ciento) y de harina y aceite de pescado (-99,6 por ciento); mientras que, en el segundo caso por la menor producción de productos lácteos (-21,0 por ciento), prendas de vestir (-46,3 por ciento), cemento (-11,7 por ciento), principalmente. Entre enero y agosto, el sector reportó un decrecimiento de 11,3 por ciento.
- Los **despachos de cemento**, orientados al mercado nacional, registraron una contracción de 9,1 por ciento respecto a similar período del año anterior. Entre enero y agosto, los envíos de cemento reportaron una caída de 15,7 por ciento.
- Al cierre de agosto, los saldos de **créditos** alcanzaron a S/ 13 923 millones, lo que representó una caída de 0,2 por ciento en el período comparativo interanual, fundamentalmente por las menores operaciones de la Banca Múltiple (-7,0 por ciento). De otro lado, los **depósitos** registraron un total de S/ 16 700 millones y presentaron un crecimiento de 4,3 por ciento, como resultado de las mayores captaciones a plazo (36,5 por ciento).



- La **inversión pública (formación bruta de capital)** recaudó un total de S/ 189 millones, evidenciando una contracción en términos reales de 6,5 por ciento en el período interanual, como consecuencia de la menor ejecución de los Gobiernos locales (-26,0 por ciento). Entre los meses de enero y agosto, la inversión pública acumuló un total de S/ 1 223 millones, lo que representó una caída de 12,7 por ciento en términos reales, explicada por el menor nivel de ejecución de los tres niveles de gobierno: Gobierno nacional (-0,5 por ciento), Gobierno regional (-24,8 por ciento) y Gobiernos locales (-8,0 por ciento).

**CUADRO N° 1**  
**OTROS INDICADORES DE ACTIVIDAD ECONÓMICA**  
 (Variación % respecto a similar mes del año anterior)

	Mar.23	Abr.23	May.23	Jun.23	Jul.23	Ago.23
Producción industrial 1/	↓ -15,0	↓ -13,6	↓ -9,1	↓ -6,6	↓ -6,2	↓ -8,0
Despachos de cemento 1/	↓ -16,9	↓ -18,2	↓ -6,8	↓ -9,9	↓ -0,3	↓ -9,1
Crédito total 2/	↑ 4,2	↑ 3,4	↑ 2,7	↑ 2,3	↓ -1,0	↓ -0,2
Depósitos 2/	↑ 7,1	↑ 5,9	↑ 6,2	↑ 5,0	↑ 2,4	↑ 4,3
Inversión Pública 1/	↑ 5,0	↑ 14,2	↑ 5,2	↑ 38,2	↓ -66,4	↓ -6,5

1/ En términos reales.

2/ En términos nominales.

Fuente: BCRP – Sucursal Arequipa, SBS, SUNAT, PRODUCE y MEF.

## I. ACTIVIDAD PRODUCTIVA

### 1. Actividad primaria

#### 1.1 Sector agropecuario

- En agosto, el **sector agropecuario** reportó un crecimiento de 2,7 por ciento respecto a su comparativo interanual, como resultado de la mayor producción en el subsector agrícola (9,0 por ciento), ante las mayores áreas cosechadas de productos orientados al mercado externo y agroindustria (34,0 por ciento) y al mercado interno (6,8 por ciento). De otro lado, se registró un menor dinamismo de la actividad pecuaria (-4,1 por ciento), lo que atenuó parcialmente el resultado final del sector. En el período acumulado entre los meses de enero y agosto, el sector registró una caída de 3,4 por ciento, debido a la menor actividad agrícola (-1,9 por ciento) y pecuaria (-5,7 por ciento).

**CUADRO N° 2**  
**SECTOR AGROPECUARIO 1/**  
(Miles de toneladas)

Subsectores	Estructura Porcentual 2021 2/	Agosto			Enero-Agosto				
		2022	2023	Var.%	Contribución al crecimiento 3/	2022	2023	Var.%	Contribución al crecimiento 3/
<b>SECTOR AGRÍCOLA</b>	<b>59,8</b>			<b>9,0</b>	<b>5,0</b>			<b>-1,9</b>	<b>-1,1</b>
<b>Orientada al mercado externo y agroindustria 2/</b>	<b>12,4</b>			<b>34,0</b>	<b>2,7</b>			<b>1,6</b>	<b>0,4</b>
Alcachofa	1,3	2,9	2,6	-9,3	-0,2	21,8	29,0	32,8	0,8
Aji Paprika	3,3	0,0	0,5	-	-	7,6	7,1	-5,6	-0,1
Olivo	3,5	0,0	0,1	-	-	42,0	41,3	-1,6	-0,1
Orégano	0,4	0,2	0,2	-5,9	0,0	1,8	1,5	-16,7	-0,1
Palta	1,2	1,6	1,0	-37,7	-0,2	18,1	18,9	4,4	0,1
Quinua	0,4	0,4	1,0	139,5	0,9	1,9	1,9	0,0	0,0
Vid	2,0	0,1	0,2	93,5	0,2	16,2	14,4	-10,9	-0,1
<b>Orientada al mercado interno 2/</b>	<b>47,5</b>			<b>6,8</b>	<b>6,3</b>			<b>-2,8</b>	<b>-2,2</b>
Ajo	2,6	3,0	3,4	13,8	0,3	7,3	8,3	14,6	0,1
Alfalfa	11,7	192,6	195,0	1,3	0,1	1 717,1	1 689,7	-1,6	-0,2
Arroz	9,0	0,0	0,0	-	-	281	275,5	-1,8	-0,2
Arveja grano verde	0,5	1,1	1,2	10,3	0,1	10,7	11,0	3,0	0,0
Cebolla	7,8	15,9	24,2	51,8	3,5	217,4	207,0	-4,8	-0,3
Frijol grano seco	0,6	2,9	2,9	1,7	0,0	4,9	4,8	-2,7	0,0
Maíz chala	3,5	69,7	53,0	-24,0	-0,6	608,7	568,9	-6,5	-0,2
Maíz choclo	0,8	12,0	5,8	-51,4	-0,8	20,5	7,8	-62,0	-0,2
Maíz amiláceo	0,3	0,0	0,0	467,6	0,1	7,1	7,0	-1,1	0,0
Papa	5,6	63,3	77,5	22,3	4,0	187,9	208,6	11,0	0,6
Tomate	1,0	4,5	3,4	-25,2	-0,3	30,4	25,7	-15,4	-0,2
Trigo	0,4	1,0	0,1	-92,2	0,0	1,2	0,2	-79,9	0,0
Zanahoria	1,1	5,5	7,0	27,5	0,3	60,4	56,9	-5,8	-0,1
Zapallo	0,7	1,7	1,4	-13,7	0,0	33,8	31,4	-7,1	-0,1
<b>SECTOR PECUARIO</b>	<b>40,2</b>			<b>-4,1</b>	<b>-1,8</b>			<b>-5,7</b>	<b>-2,3</b>
Carne de ave 4/	23,7	14,6	14,0	-4,0	-1,1	118,6	109,6	-7,6	-1,8
Carne de ovino 4/	0,3	0,2	0,2	-6,8	0,0	1,3	1,3	-5,4	0,0
Carne de porcino 4/	1,6	1,0	1,0	3,3	0,1	7,9	8,1	2,6	0,0
Carne de vacuno 4/	0,8	0,4	0,5	7,4	0,1	3,5	3,6	2,3	0,0
Fibra Alpaca	0,1	0,0	0,0	-	-	0,1	0,1	8,6	0,0
Huevos	2,1	1,5	1,5	-3,2	-0,1	12,0	11,7	-2,5	-0,1
Leche	11,4	30,2	28,2	-6,6	-0,8	237,6	227,9	-4,1	-0,4
<b>SECTOR AGROPECUARIO</b>	<b>100,0</b>			<b>2,7</b>	<b>2,7</b>			<b>-3,4</b>	<b>-3,4</b>

1/ Cifras preliminares

2/ A precios de 2007.

3/ En base a la estructura de similar periodo de 2022.

4/ Peso neto.

Fuente: Ministerio de Desarrollo Agrario y Riego del Perú - Arequipa.

Elaboración: BCRP - Sucursal Arequipa. Departamento de Estudios Económicos.

- El mayor dinamismo reportado en el **subsector agrícola**, se debió principalmente a las mayores cosechas de productos orientadas al mercado interno (6,8 por ciento), es el caso de ajo (13,8 por ciento), cebolla (51,8 por ciento), papa (22,3 por ciento), y zanahoria (27,5 por ciento), entre otros cultivos. Asimismo, se registró una mayor producción de cultivos dirigidos



al mercado externo y agroindustria (34,0 por ciento), como quinua (139,5 por ciento) y vid (93,5 por ciento).

- Entre los meses de enero y agosto, la actividad agrícola registró una caída de 1,9 por ciento respecto a similar período del año anterior, como resultado de las menores cosechas de cultivos dirigidos al mercado interno (-2,8 por ciento), donde se registró una menor producción de arroz (-1,8 por ciento), cebolla (-4,8 por ciento), maíz chala (-6,5 por ciento), tomate (-15,4 por ciento), zanahoria (-5,8 por ciento), zapallo (-7,1 por ciento), entre otros. En contraste, se evidenció un mayor dinamismo en la producción orientada al mercado externo y agroindustria (1,6 por ciento), es el caso de cultivos como alcachofa (32,8 por ciento) y palta (4,4 por ciento), lo que atenuó parcialmente el resultado final del sector.
- De otro lado, en agosto, el **subsector pecuario** reportó una caída de 4,1 por ciento, resultado derivado de la menor producción de carne de ave (-4,0 por ciento), carne de ovino (-6,8 por ciento), huevos (-3,2 por ciento) y leche (-6,6 por ciento). Entre enero y agosto, el subsector acumuló una contracción de 5,7 por ciento, ante la menor producción de carne de ave (-7,6 por ciento), carne de ovino (-5,4 por ciento), huevos (-2,5 por ciento) y leche (-4,1 por ciento).
- En cuanto al avance de **siembras de la campaña actual (2023/2024)**, al cierre del mes de agosto, se registraron un total de 4 960 hectáreas instaladas, lo que representó una caída de 8,1 por ciento respecto al mismo período de la **campaña anterior (2022/2023)**. Dicha reducción se asoció a las menores áreas de cultivos transitorios (-7,0 por ciento), ante las menores áreas dedicadas a la producción de cebolla (-8,2 por ciento), maíz chala (-11,9 por ciento), maíz amiláceo (-11,7 por ciento), papa (-23,2 por ciento) y zanahoria (-10,7 por ciento), entre los principales. Asimismo, los cultivos permanentes y semipermanentes disminuyeron en 14,9 por ciento, ante las menores áreas sembradas de alfalfa (-24,8 por ciento), palta y vid, entre otros cultivos.

**CUADRO N° 3**  
**SUPERFICIE SEMBRADA 1/**  
(En hectáreas)

	Campaña agrícola 2/		Variación	
	2022/2023	2023/2024	Absoluta	Porcentual
<b>Cultivos Transitorios</b>	<b>4 665</b>	<b>4 337</b>	<b>- 328</b>	<b>-7,0</b>
Ajo	44	44	0,0	,0
Arroz	0	0	0,0	-
Arveja grano verde	225	245	20	8,9
Cebolla	1 037	952	-85	-8,2
Frijol grano seco	19	2	-17	-89,5
Haba grano verde	161	204	43	26,7
Maíz Amiláceo	213	188	-25	-11,7
Maíz chala	1 353	1 192	-161	-11,9
Maíz choclo	0	0	0,0	-
Papa	470	361	-109	-23,2
Quinua	154	187	33	21,4
Tomate	63	113	50	79,4
Zanahoria	215	192	-23	-10,7
Zapallo	235	319	84	35,7
Otros	476	338	-138	-29,0
<b>Cultivos Permanentes y Semipermanentes</b>	<b>732</b>	<b>623</b>	<b>-109</b>	<b>-14,9</b>
Alcachofa	142	210	68	47,9
Alfalfa	529	398	-131	-24,8
Caña de azúcar	0	0	0,0	-
Olivo	0	0	0,0	-
Palta	24	0	-24	-100,0
Vid	24	0	-24	-100,0
Otros	13	15	2	15,4
<b>Total</b>	<b>5 397</b>	<b>4 960</b>	<b>- 437</b>	<b>-8,1</b>

1/ Cifras preliminares.

2/ Al cierre del mes de agosto.

Fuente: Gerencia Regional de Agricultura y Riego - Arequipa.

Elaboración: BCRP - Sucursal Arequipa. Departamento de Estudios Económicos.

## 1.2 Sector pesca

- En julio, el **sector pesca** se contrajo 75,4 por ciento interanual, debido a la nula extracción de anchoveta para consumo industrial (-100,0 por ciento) y por el menor desembarque de especies marinas destinadas al consumo humano directo (-7,5 por ciento), principalmente para el consumo en estado fresco (-7,3 por ciento) y congelado (-74,5 por ciento).
- Entre enero y julio, el sector pesca reportó una disminución de 73,1 por ciento respecto a similar periodo del año anterior, ante el menor volumen desembarcado de especies destinadas al consumo directo (-50,9 por ciento), tanto para la línea de congelado (-74,5 por ciento) como de fresco (-47,5 por ciento). Asimismo, coadyuvó a este resultado negativo, la menor extracción de anchoveta para el consumo humano indirecto (-97,8 por ciento), en los principales puertos de la región.

**CUADRO N° 4**  
**SECTOR PESCA 1/**  
(En toneladas)

	Julio			Enero - julio		
	2022	2023	Var.%	2022	2023	Var.%
<b>Consumo Humano Directo</b>	<b>2 209</b>	<b>2 044</b>	<b>-7,5</b>	<b>35 280</b>	<b>17 321</b>	<b>-50,9</b>
Fresco	1 490	1 382	-7,3	21 995	11 545	-47,5
Congelado	718	183	-74,5	13 111	3 339	-74,5
Enlatado	0	479	-	174	2 438	1301,8
<b>Consumo Humano Indirecto</b>	<b>11 056</b>	<b>0</b>	<b>-100,0</b>	<b>100 282</b>	<b>2 186</b>	<b>-97,8</b>
<b>SECTOR PESCA 2/</b>			<b>-75,4</b>			<b>-73,1</b>

1/ Cifras preliminares.

2/ A precios de 2007.

Fuente: Ministerio de la Producción – PRODUCE y Gerencia Regional de Arequipa.

Elaboración: BCRP - Sucursal Arequipa. Departamento de Estudios Económicos.

- En agosto, el **precio promedio internacional de la harina de pescado** registró US\$ 2 125 por tonelada, lo que significó un crecimiento de 21,4 por ciento en el periodo interanual y un incremento de 1,7 por ciento en el periodo mensual.

**GRÁFICO N° 1**  
**COTIZACIÓN INTERNACIONAL DE HARINA DE PESCADO**  
(Hamburgo - US\$/TM)

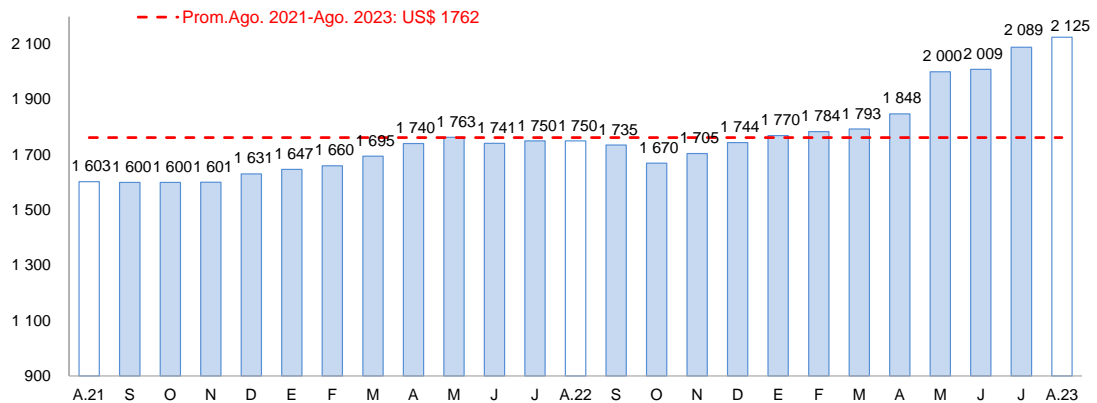

Fuente: Reuters y Bloomberg.

Elaboración: BCRP – Sucursal Arequipa. Departamento de Estudios Económicos

### 1.3 Sector minería

- En agosto, la **actividad minera** creció 5,8 por ciento interanual, por los mayores volúmenes de producción de cobre (10,2 por ciento), reportado por la Sociedad Minera Cerro Verde S.A.A.; y, en menor medida, por la mayor extracción de oro (5,1 por ciento) y molibdeno (0,8 por ciento). Por otro lado, disminuyó la producción de plomo (-35,4 por ciento), zinc (-29,5 por ciento) y plata (-14,8 por ciento), contrarrestando parcialmente el resultado del sector. A nivel regional, Arequipa lideró la producción de molibdeno del país al contribuir con el 38,9 por ciento; en tanto que, se posicionó como el segundo productor cuprífero y aurífero a nivel nacional, al explicar el 17,3 por ciento y 20,5 por ciento, respectivamente.
- En el periodo acumulado de enero a agosto, el sector minería se expandió 5,3 por ciento respecto al mismo periodo del año anterior, como resultado de la mayor producción de cobre (7,2 por ciento), oro (14,3 por ciento) y plata (9,0 por ciento). En contraste, se registró una disminución en la producción de molibdeno (-2,7 por ciento), zinc (-15,7 por ciento) y plomo (-16,4 por ciento), disipando parcialmente el resultado final del sector. A nivel de regiones, Arequipa continuó liderando la producción de cobre y molibdeno al contribuir con el 18,1 por ciento y 34,4 por ciento del total, respectivamente; mientras que, ocupó el segundo lugar en la producción de oro al explicar el 22,6 por ciento de la producción total.

**CUADRO N° 5**  
**SECTOR MINERÍA 1/**  
Unidades recuperables

(Variación % real respecto a similar periodo del año anterior)

Mineral	Estructura Porcentual 2021 2/	Agosto				Enero - Agosto			
		2022	2023	Var.%	Contribución al crecimiento 3/	2022	2023	Var.%	Contribución al crecimiento 3/
Cobre (TMF)	64,8	29 297	32 289	10,2	6,5	252 728	270 801	7,2	4,6
Oro (KGF)	12,6	1 682	1 768	5,1	0,7	11 950	13 665	14,3	1,7
Plata (KGF)	1,2	9 173	7 820	-14,8	-0,2	66 152	72 139	9,0	0,1
Plomo (TMF)	1,4	2 348	1 517	-35,4	-0,6	16 963	14 179	-16,4	-0,2
Zinc (TMF)	2,4	2 839	2 003	-29,5	-0,7	21 318	17 965	-15,7	-0,3
Molibdeno (TMF)	17,6	730	735	0,8	0,1	7 094	6 904	-2,7	-0,5
<b>SECTOR MINERÍA 2/</b>	<b>100,0</b>			<b>5,8</b>	<b>5,8</b>			<b>5,3</b>	<b>5,3</b>

1/ Cifras preliminares.

2/ A precios de 2007.

3/ En base a la estructura de similar periodo de 2022.

Fuente: Ministerio de Energía y Minas.

Elaboración: BCRP - Sucursal Arequipa. Departamento de Estudios Económicos.

**GRÁFICO N° 2**  
**VARIACIÓN DE LA PRODUCCIÓN MINERA**  
(Variación % real respecto a similar mes del año anterior)

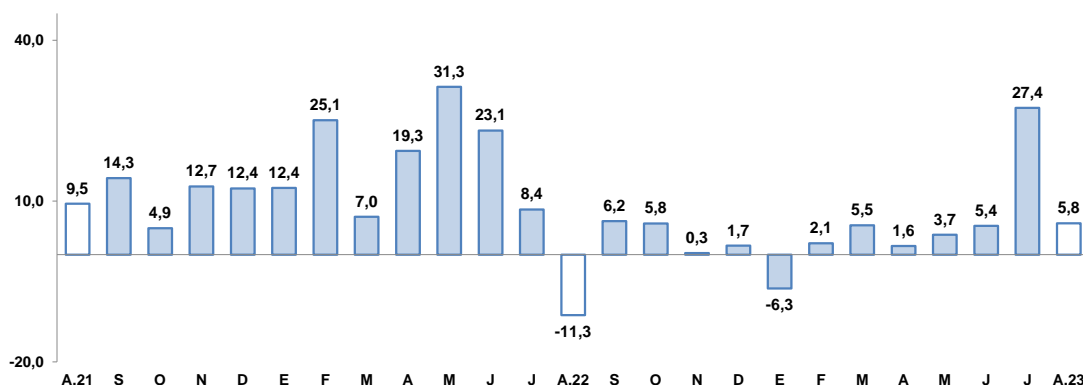

Fuente: Ministerio de Energía y Minas.

Elaboración: BCRP, Sucursal Arequipa, Departamento de Estudios Económicos.

- Entre enero y agosto, la inversión minera en la región sumó US\$ 243,6 millones, registrando un crecimiento de 24,4 por ciento respecto al mismo periodo del año previo, que lo ubicó en la cuarta posición con una participación de 9,2 por ciento de la inversión total. Este resultado se sustentó principalmente en la mayor ejecución de la Compañía minera Cerro Verde S.A.A. con una inversión de US\$ 171,4 millones lo que significó una expansión de 50,4 por ciento.



Los rubros con mayor ejecución fueron planta beneficio (80,8 por ciento) y equipamiento minero (94,3 por ciento).

- La **cotización internacional de los principales metales**, en agosto, reportó resultados mixtos en el periodo intermensual. El precio promedio del cobre (US\$/TM 8 353) se contrajo 1,1 por ciento por la menor demanda del metal debido al deterioro de las perspectivas de recuperación de la economía China, debido al endeudamiento de su sector inmobiliario. El precio del oro (US\$/oz.tr. 1 918) retrocedió 1,6 por ciento, por el incremento en el rendimiento de los bonos del Tesoro de Estados Unidos y el fortalecimiento del dólar debido a la perspectiva de incrementos de la Reserva Federal de los Estados Unidos. En el mismo sentido, el precio promedio de la plata (US\$/oz.tr. 23) registró una caída de 2,7 por ciento. Por su parte, el plomo (¢US\$/lb. 98) y zinc (¢US\$/lb. 109) registraron avances de 2,2 por ciento y 0,1 por ciento, respectivamente.

## 2. Otros indicadores sectoriales

### 2.1 Sector manufactura

- En agosto, el **sector manufactura** de la región se contrajo 8,0 por ciento frente al periodo comparativo interanual, por la menor producción en el subsector fabril primario (-15,9 por ciento) y no primario (-5,9 por ciento).

**CUADRO N° 6**  
**MANUFACTURA1/**

(Variación % real respecto a similar período del año anterior)

Ramas de actividad	Estructura Porcentual 2021 2/	Agosto		Enero - Agosto	
		Var.%	Contribución al crecimiento 3/	Var.%	Contribución al crecimiento 3/
<b>MANUFACTURA PRIMARIA</b>	<b>19,8</b>	<b>-15,9</b>	<b>-3,3</b>	<b>-10,5</b>	<b>-2,1</b>
Conservas y congelado pescado	1,7	-99,5	-1,2	-9,4	-0,1
Harina y aceite de pescado	1,1	-99,6	-3,3	-98,3	-2,4
Productos de cobre	17,1	7,4	1,2	1,9	0,3
<b>MANUFACTURA NO PRIMARIA</b>	<b>80,2</b>	<b>-5,9</b>	<b>-4,7</b>	<b>-11,5</b>	<b>-9,1</b>
Productos lácteos	9,6	-21,0	-1,7	-12,3	-1,1
Cerveza y malta	15,9	3,4	0,6	-9,8	-1,6
Bebidas no alcohólicas	9,5	-0,2	0,0	-2,8	-0,3
Hilatura de fibras textiles	8,4	20,0	1,4	-2,7	-0,2
Prendas de vestir	1,3	-46,3	-0,8	-23,7	-0,3
Pintura, barnices y lacas	0,4	-11,5	0,0	-24,2	-0,1
Cemento	35,0	-11,7	-4,1	-16,2	-5,6
Lápices y conexos	0,0	90,7	0,0	11,7	0,0
<b>SECTOR MANUFACTURA</b>	<b>100,0</b>	<b>-8,0</b>	<b>-8,0</b>	<b>-11,3</b>	<b>-11,3</b>

1/ Cifras preliminares

2/ A precios de 1994

3/ En base a la estructura de similar periodo de 2022.

Fuente: PRODUCE y empresas industriales.

Elaboración: BCRP, Sucursal Arequipa. Departamento de Estudios Económicos.

- El resultado negativo del **subsector fabril primario** (-15,9 por ciento), fue reflejo de la menor fabricación de conservas y congelado pescado (-99,5 por ciento) y de harina y aceite de pescado (-99,6 por ciento). Sin embargo, se registró una mayor elaboración de productos de cobre (7,4 por ciento), que atenuó parcialmente el resultado del subsector.
- La contracción en el **subsector fabril no primario** (-5,9 por ciento), se debió a la menor elaboración de prendas de vestir (-46,3 por ciento), productos lácteos (-21,0 por ciento), cemento (-11,7 por ciento), pinturas, barnices y lacas (-11,5 por ciento) y bebidas no alcohólicas (-0,2 por ciento). En contraste, se reportó una mayor producción de cerveza y malta (3,4 por ciento), hilatura de fibras textiles (20,0 por ciento) y lápices y conexos (90,7 por ciento), que contrarrestó parcialmente el resultado del subsector.

- Entre enero y agosto, el sector manufactura disminuyó 11,3 por ciento respecto al mismo periodo del año anterior, por la menor producción del subsector fabril primario (-10,5 por ciento) y no primario (-11,5 por ciento). En el primer caso, se debió a la menor elaboración de conservas y congelado de pescado (-9,4 por ciento) y harina y aceite de pescado (-98,3 por ciento); mientras que, en el segundo caso, se explicó principalmente por la menor fabricación de cemento (-16,2 por ciento), cerveza y malta (-9,8 por ciento), productos lácteos (-12,3 por ciento) y bebidas no alcohólicas (-2,8 por ciento)

**GRÁFICO N° 3**  
**VARIACIÓN DE LA MANUFACTURA 1/**  
(Variación % real respecto a similar mes del año anterior)

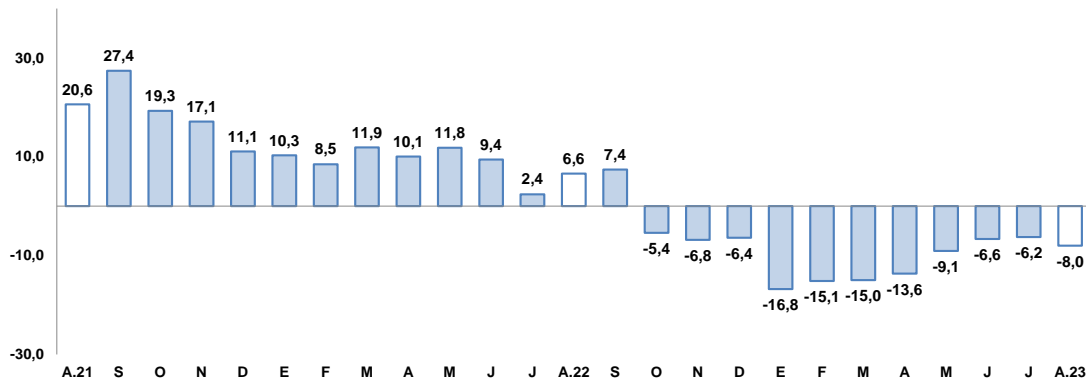

1/ Cifras preliminares

Fuente: BCRP, Sucursal de Arequipa. Con base a la información de PRODUCE y las empresas industriales.

Elaboración: BCRP, Sucursal Arequipa, Departamento de Estudios Económicos.

## 2.2 Sector construcción

- En agosto, los **despachos de cemento** orientados al mercado nacional registraron una contracción de 9,1 por ciento respecto al año anterior.
- En el periodo acumulado a agosto, los envíos de cemento mostraron una disminución de 15,7 por ciento, respecto a similar periodo de 2022.

**GRAFICO N° 4**  
**VARIACIÓN DEL SECTOR CONSTRUCCIÓN**  
(Variación % real respecto a similar mes del año anterior)

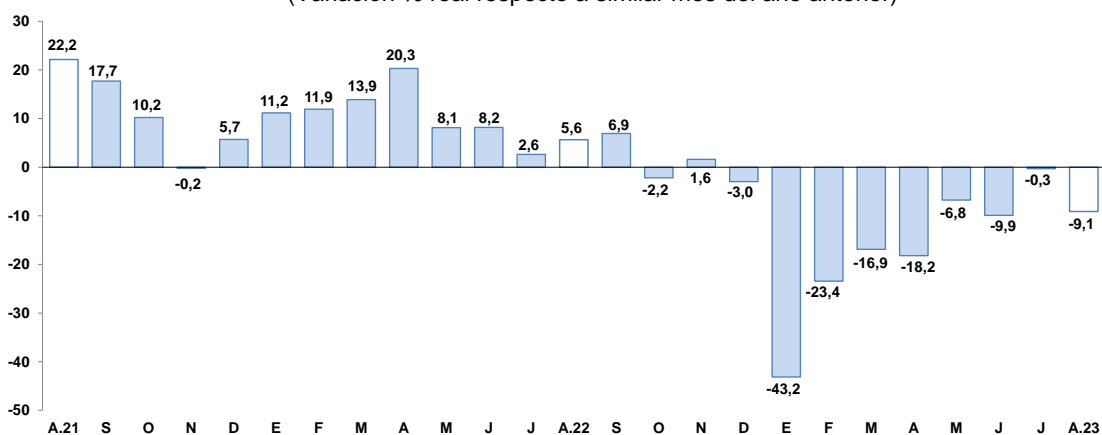

Fuente: Empresas Industriales

Elaboración: BCRP, Sucursal Arequipa, Departamento de Estudios Económicos.

## II. CRÉDITO Y DEPÓSITOS

### 1. Créditos

- Al finalizar el mes de agosto, el saldo de **créditos** en la región alcanzó a S/ 13 923 millones, reportando una caída de 0,2 por ciento frente a su comparativo interanual. Según el tipo de institución, la Banca Múltiple colocó el 60,9 por ciento del total, lo que significó una contracción de 7,0 por ciento en sus colocaciones; las Instituciones no bancarias, participaron del 36,2 por ciento de las operaciones, las que crecieron en 11,3 por ciento, como resultado del mayor dinamismo de los créditos otorgados por las Cajas Municipales (13,4 por ciento) y las Financieras (8,3 por ciento). De otro lado, el Banco de la Nación alcanzó una participación del 2,8 por ciento del total y registró un crecimiento de 32,0 por ciento en sus operaciones; mientras que, Agrobanco representó el 0,2 por ciento restante de las colocaciones y reportó un crecimiento de 0,5 por ciento.

**CUADRO N° 7**  
**CREDITO DIRECTO**  
(Saldos en millones de soles)

	Estructura % Ago-23	Agosto		Var.% Nominal
		2022	2023	Ago-23 / Ago-22
<b>Banco de la Nación 1/</b>	<b>2,8</b>	<b>290</b>	<b>383</b>	<b>32,0</b>
<b>Agrobanco 2/</b>	<b>0,2</b>	<b>23</b>	<b>23</b>	<b>0,5</b>
<b>Banca múltiple</b>	<b>60,9</b>	<b>9 111</b>	<b>8 474</b>	<b>-7,0</b>
<b>Instituciones no bancarias</b>	<b>36,2</b>	<b>4 529</b>	<b>5 042</b>	<b>11,3</b>
Financieras	9,3	1 196	1 295	8,3
Cajas Municipales	26,4	3 237	3 671	13,4
Cajas Rurales	0,5	87	72	-16,3
Edpymes	0,0	10	4	-56,3
Arrendamiento Financiero	0,0		0	-
<b>TOTAL</b>	<b>100,0</b>	<b>13 953</b>	<b>13 923</b>	<b>-0,2</b>
<b>Empresas</b>	<b>60,2</b>	<b>8 928</b>	<b>8 381</b>	<b>-6,1</b>
<b>Personas</b>	<b>39,8</b>	<b>5 025</b>	<b>5 542</b>	<b>10,3</b>
Consumo	25,1	3 038	3 489	14,8
Hipotecario	14,7	1 987	2 053	3,3
MN	92,4	12 859	12 866	0,1
ME	7,6	1 095	1 057	-3,5
ME (Millo.US\$)		285	286	0,4

1/ Considera sólo los créditos de consumo e hipotecario.

2/ No considera los créditos a las demás empresas del sistema financiero.

Fuente: SBS y AFP.

Elaboración: BCRP, Sucursal Arequipa, Departamento de Estudios Económicos.

- Por **tipo de moneda**, los créditos en soles representaron el 92,4 por ciento del total y registraron un ligero crecimiento de 0,1 por ciento; mientras que, las colocaciones en moneda extranjera reportaron una caída de 3,5 por ciento. De esta manera, el **coeficiente de dolarización** alcanzó a 7,6 por ciento, situándose en 0,2 puntos porcentuales por debajo del valor registrado en similar período del año anterior.
- De acuerdo a la **modalidad de crédito**, los créditos orientados al sector empresarial en la región representaron el 60,2 por ciento del total de operaciones, registrando una caída de 6,1 por ciento frente al comparativo interanual; mientras que, el 39,8 por ciento restante de las colocaciones correspondieron a los créditos personales, los cuales registraron un incremento de 10,3 por ciento, como resultado de los mayores préstamos de consumo (14,8 por ciento) y créditos hipotecarios (3,3 por ciento).

**GRAFICO N° 5**  
**VARIACIÓN DEL CREDITO DIRECTO**  
 (Var. % respecto a similar mes del año anterior)

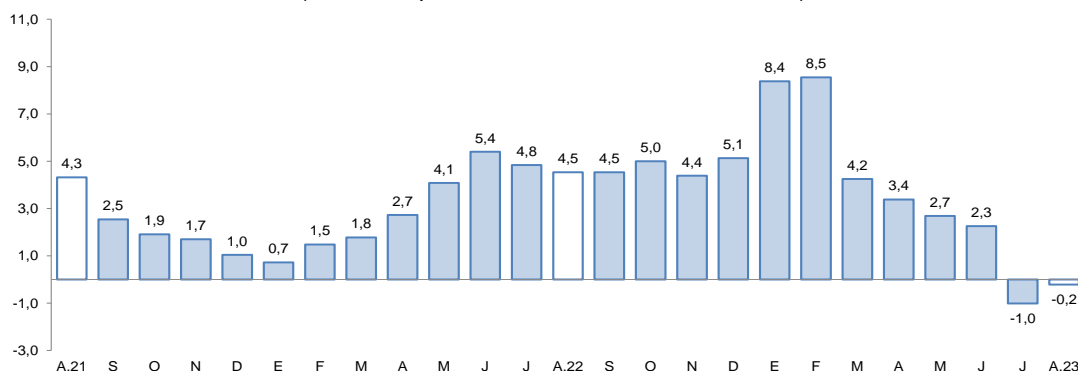

Fuente: Superintendencia de Banca, Seguros y AFPs.

Elaboración: BCRP, Sucursal Arequipa, Departamento de Estudios Económicos.

- La **tasa de morosidad**, en el mes de julio, fue de 5,4 por ciento, situándose en 0,2 puntos porcentuales por debajo de la tasa registrada en el mismo mes del año anterior. De esta manera, las instituciones que registraron el mayor porcentaje de morosidad fueron Agrobanco (15,5 por ciento) y las Cajas Rurales de Ahorro y Crédito (12,4 por ciento). De otro lado, las Empresas Financieras (6,3 por ciento), la Banca Múltiple (5,6 por ciento), las Cajas Municipales (4,8 por ciento), las Empresas de Créditos (3,3 por ciento) y el Banco de la Nación (1,4 por ciento), registraron las menores tasas de morosidad.

## 2. Depósitos

- Al cierre del mes de agosto, los **depósitos** en la región alcanzaron a S/ 16 700 millones, registrando un incremento de 4,3 por ciento frente al período comparativo interanual. Según su estructura, la Banca Múltiple capturó el 59,2 por ciento de las operaciones y reportó una caída de 1,5 por ciento; las Instituciones no bancarias participaron del 33,1 por ciento de los depósitos y sus saldos se expandieron en 14,0 por ciento, principalmente por el mayor dinamismo de las operaciones en las Cajas Municipales (15,6 por ciento) y las Financieras (5,6 por ciento). Finalmente, el Banco de la Nación participó del 7,7 por ciento restante, y sus saldos registraron un crecimiento de 14,2 por ciento en términos interanuales.

**CUADRO N° 8**  
**DEPÓSITOS**  
 (Saldos en millones de soles)

	Estructura % Ago-23	Agosto		Var.% Nominal
		2022	2023	Ago-23 / Ago-22
<b>Banco de la Nación</b>	<b>7,7</b>	<b>1 122</b>	<b>1 281</b>	<b>14,2</b>
<b>Banca múltiple</b>	<b>59,2</b>	<b>10 041</b>	<b>9 893</b>	<b>-1,5</b>
<b>Instituciones no bancarias</b>	<b>33,1</b>	<b>4 845</b>	<b>5 526</b>	<b>14,0</b>
Financieras	3,6	569	601	5,6
Cajas Municipales	29,2	4 223	4 882	15,6
Cajas Rurales	0,3	54	42	-20,7
<b>TOTAL</b>	<b>100,0</b>	<b>16 008</b>	<b>16 700</b>	<b>4,3</b>
Vista	16,5	3 133	2 749	-12,3
Ahorro	42,9	7 897	7 157	-9,4
A plazo	40,7	4 978	6 794	36,5
MN	75,1	11 878	12 536	5,5
ME	24,9	4 131	4 164	0,8
ME (Mill. US\$)		1 075	1 127	4,9

Fuente: SBS y AFP

Elaboración: BCRP, Sucursal Arequipa, Departamento de Estudios Económicos.

- De acuerdo con el **tipo de moneda**, el 75,1 por ciento de las operaciones fueron realizadas en moneda nacional, lo que representó un crecimiento de 5,5 por ciento; en tanto que, las operaciones en moneda extranjera reportaron un alza de 0,8 por ciento. De esta manera, el **coeficiente de dolarización** alcanzó a 24,9 por ciento, situándose en 0,9 puntos porcentuales por debajo del valor registrado en el mismo período del año anterior.

**GRAFICO N° 6**  
**VARIACIÓN DE LOS DEPÓSITOS**  
(Var. % respecto a similar mes del año anterior)

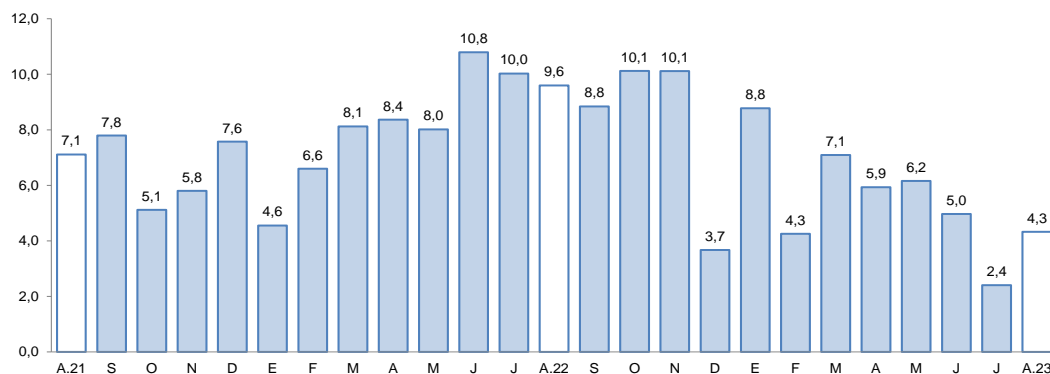

Fuente: Superintendencia de Banca, Seguros y AFP.  
Elaboración: BCRP, Sucursal Arequipa, Departamento de Estudios Económicos.

- Según la **modalidad de captación**, los depósitos de ahorro representaron el 42,9 por ciento del total de operaciones y registraron una contracción de 9,4 por ciento en términos interanuales; seguidos por los depósitos a plazo, los que participaron del 40,7 por ciento del total y presentaron un incremento de 36,5 por ciento; en tanto que, los depósitos a la vista capturaron el 16,5 por ciento restante y registraron una caída de 12,3 por ciento.
- El coeficiente de **colocaciones/depósitos**, en el mes de agosto, alcanzó a 0,83, situándose por debajo del valor registrado en el mismo período del año anterior (0,87).

### III. EJECUCIÓN DEL PRESUPUESTO DE GASTOS DEL GOBIERNO GENERAL

#### 1. Ejecución del gasto corriente no financiero

- En el mes de agosto, el **gasto corriente** alcanzó a S/ 362 millones, lo que representó una caída de 6,8 por ciento en el período interanual en términos reales, como resultado de los menores desembolsos del Gobierno nacional (-26,2 por ciento). En contraste, se reportó un mayor gasto del Gobierno regional (7,1 por ciento) y los Gobiernos locales (19,5 por ciento).
- En el período acumulado entre enero y agosto, el **gasto corriente** sumó S/ 3 025 millones, lo que representó un alza de 2,9 por ciento en términos reales, como resultado de la mayor ejecución del Gobierno regional (12,6 por ciento). De otro lado, se reportó una menor ejecución del Gobierno nacional (-4,1 por ciento) y los Gobiernos locales (-0,9 por ciento).
- En agosto, la **inversión pública** (formación bruta de capital) recaudó un total de S/ 189 millones, evidenciando una contracción en términos reales de 6,5 por ciento en el período interanual, como consecuencia de la menor ejecución de los Gobiernos locales (-26,0 por ciento). En contraste, se registró una mayor ejecución del Gobierno nacional (49,0 por ciento) y del Gobierno regional (27,8 por ciento).
- Entre enero y agosto, la **inversión pública** (formación bruta de capital) acumuló un total de S/ 1 223 millones, lo que representó una caída de 12,7 por ciento en términos reales, explicada por la menor ejecución en los tres niveles de gobierno: Gobierno nacional (-0,5 por ciento), Gobierno regional (-24,8 por ciento) y Gobiernos locales (-8,0 por ciento).

**CUADRO N° 9**  
**AREQUIPA: EJECUCION DEL GASTO CORRIENTE NO FINANCIERO 1/ 2/**  
 (Millones de soles)

	Agosto			Enero - Agosto		
	2022	2023	Var.% real	2022	2023	Var.% real
<b>I. GASTOS CORRIENTES</b>	<b>367</b>	<b>362</b>	<b>-6,8</b>	<b>2 740</b>	<b>3 025</b>	<b>2,9</b>
<b>Gobierno nacional</b>	<b>176</b>	<b>137</b>	<b>-26,2</b>	<b>1 202</b>	<b>1 235</b>	<b>-4,1</b>
<b>Gobierno regional</b>	<b>128</b>	<b>145</b>	<b>7,1</b>	<b>1 063</b>	<b>1 285</b>	<b>12,6</b>
<b>Gobiernos locales</b>	<b>63</b>	<b>79</b>	<b>19,5</b>	<b>475</b>	<b>505</b>	<b>-0,9</b>
<b>Remuneraciones</b>	<b>154</b>	<b>172</b>	<b>5,5</b>	<b>1 260</b>	<b>1 418</b>	<b>4,8</b>
Gobierno nacional	52	54	-0,4	429	447	-2,9
Gobierno regional	87	99	7,7	683	803	9,5
Gobiernos locales	16	19	12,6	148	167	4,9
<b>Bienes y Servicios</b>	<b>137</b>	<b>118</b>	<b>-18,7</b>	<b>808</b>	<b>817</b>	<b>-5,7</b>
Gobierno nacional	69	31	-56,8	314	309	-7,9
Gobierno regional	25	31	17,9	197	198	-6,3
Gobiernos locales	43	55	20,4	297	309	-2,9
<b>Transferencias 1/</b>	<b>76</b>	<b>72</b>	<b>-10,2</b>	<b>671</b>	<b>790</b>	<b>9,9</b>
Gobierno nacional	56	52	-12,6	458	479	-2,6
Gobierno regional	16	14	-13,2	183	283	44,4
Gobiernos locales	4	6	36,9	30	28	-10,4
<b>II. FORMACIÓN BRUTA DE CAPITAL</b>	<b>191</b>	<b>189</b>	<b>-6,5</b>	<b>1 310</b>	<b>1 223</b>	<b>-12,7</b>
<b>Gobierno nacional</b>	<b>13</b>	<b>20</b>	<b>49,0</b>	<b>127</b>	<b>135</b>	<b>-0,5</b>
<b>Gobierno regional</b>	<b>52</b>	<b>70</b>	<b>27,8</b>	<b>424</b>	<b>340</b>	<b>-24,8</b>
<b>Gobiernos locales</b>	<b>127</b>	<b>99</b>	<b>-26,0</b>	<b>759</b>	<b>748</b>	<b>-8,0</b>
<b>III OTROS GASTOS DE CAPITAL 2/</b>	<b>55</b>	<b>16</b>	<b>-72,8</b>	<b>145</b>	<b>254</b>	<b>66,7</b>
<b>GASTO NO FINANCIERO TOTAL (I+II+III)</b>	<b>614</b>	<b>566</b>	<b>-12,6</b>	<b>4 195</b>	<b>4 502</b>	<b>0,2</b>
<b>Gobierno nacional</b>	<b>189</b>	<b>170</b>	<b>-14,9</b>	<b>1 332</b>	<b>1 391</b>	<b>-2,5</b>
<b>Gobierno regional</b>	<b>235</b>	<b>218</b>	<b>-12,2</b>	<b>1 620</b>	<b>1 857</b>	<b>7,2</b>
<b>Gobiernos locales</b>	<b>190</b>	<b>179</b>	<b>-10,8</b>	<b>1 243</b>	<b>1 254</b>	<b>-5,9</b>

1/ Información actualizada al 31 de agosto de 2023.

2/ Comprende el gasto en remuneraciones, bienes y servicios, y pensiones.

Fuente: MEF.

Elaboración: BCRP, Sucursal Arequipa. Departamento de Estudios Económicos.

**GRAFICO N° 7**  
**AREQUIPA: VARIACIÓN DE LA INVERSIÓN PÚBLICA**  
 (Variación % real)

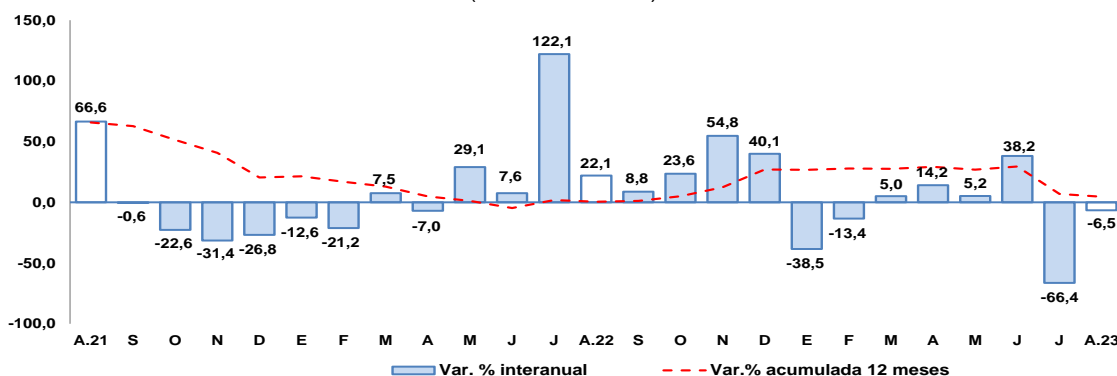

Fuente: MEF.

Elaboración: BCRP, Sucursal Arequipa, Departamento de Estudios Económicos.

- De esta manera, el **avance de la inversión pública**, al cierre de agosto, alcanzó a 38,2 por ciento del PIM, como resultado del avance en la ejecución de 38,3 por ciento de los Gobiernos locales, el avance de 49,0 por ciento registrado por el Gobierno regional, y de la ejecución del Gobierno nacional, que alcanzó un avance de 24,2 por ciento.
- En el mes de agosto, los principales proyectos ejecutados fueron:

En el **Gobierno nacional:**

- Rehabilitación de puente Chorunga y accesos; con un monto de S/ 8,0 millones.
- Rehabilitación y remodelación de la infraestructura educativa y equipamiento de la Institución Educativa Deán Valdivia, distrito de Mollendo, provincia de Islay, departamento de Arequipa; con una inversión de S/ 2,0 millones.
- Construcción y mejoramiento de la Carretera Camaná - DV. Quilca - Matarani - Ilo - Tacna; con un monto de S/ 1,1 millones.
- Mejoramiento de niveles de innovación productiva a nivel nacional; por S/ 833,7 mil.
- Reparación de bloque de infraestructura y adquisición de ascensores en la Facultad de Derecho de la Universidad Nacional de San Agustín de Arequipa, distrito de Arequipa, provincia Arequipa, departamento Arequipa; por S/ 659,6 mil.

En el **Gobierno regional:**

- Majes Siguan - II Etapa; por S/ 25,7 millones.
- Mejoramiento del servicio de transitabilidad del Eje de Integración Vial Norte entre la intersección de la Av. Las Torres - Vía PE-34A, hasta la intersección con la Av. Italia - Av. Aviación, distritos de Yura y Cerro Colorado, provincia de Arequipa, departamento Arequipa; por un monto de S/ 5,5 millones.
- Construcción de la Vía Regional Arequipa - La Joya, en las progresivas KM 0+00 al KM 24+540, distritos de Cerro Colorado y La Joya, provincia de Arequipa, departamento de Arequipa; con una inversión de S/ 4,4 millones.
- Mejoramiento de la carretera Viscachani – Callalli – Sibayo - Caylloma, provincia de Caylloma, departamento de Arequipa; con S/ 3,3 millones.
- Creación de pistas y veredas en los sectores de Lomas Tradicional, Los Jazmines y Costa Azul, distrito de Lomas, provincia de Caravelí, departamento de Arequipa; con un monto de S/ 2,5 millones.

En los **Gobiernos locales:**

- Adquisición de equipo de aula de educación secundaria; en instituciones educativas del distrito de Majes, provincia Caylloma, departamento Arequipa; por S/ 3,5 millones.
- Construcción de la Carretera Ayo Andamayo (Prog. KM 0+000 a Prog. KM. 46+249) distritos de Aplao y Ayo, provincia de Castilla, departamento de Arequipa; con un monto de inversión de S/ 2,9 millones.
- Estudios de pre-inversión; con un monto de S/ 2,5 millones.
- Mejoramiento del servicio de interconexión vial entre las avenidas Jesús, Los Incas, Kennedy, y las calles Londres, 30 de Agosto, María Nieves Bustamante, distritos de Arequipa, Paucarpata, José Luis Bustamante y Rivero, y Mariano Melgar, provincia de Arequipa, departamento de Arequipa; con un monto de S/ 2,5 millones.
- Mejoramiento de los servicios de transitabilidad vehicular y peatonal en la avenida Los Colonizadores, distrito de Majes, provincia de Caylloma, departamento de Arequipa; con un monto de S/ 2,1 millones.



#### IV. ANEXOS





ANEXO 1

AREQUIPA: PRODUCCIÓN AGROPECUARIA 1/  
(Toneladas métricas)

PRODUCTOS	2022					2023								PRODUCTOS
	AGO	SET	OCT	NOV	DIC	ENE	FEB	MAR	ABR	MAY	JUN	JUL	AGO	
<b>AGRICOLA</b>														<b>AGRICOLA</b>
Ají páprika	0	0	0	0	0	0	0	437	948	1 602	1 805	1 844	495	Ají páprika
Ajo	2 999	7 631	12 414	30 428	20 934	1 534	0	0	212	1 791	1 137	238	3 413	Ajo
Alcachofa	2 901	3 699	3 895	893	3 593	3 717	3 675	3 400	3 794	4 265	4 263	3 208	2 631	Alcachofa
Alfalfa	192 572	194 304	202 540	229 305	220 284	221 826	221 107	223 338	227 465	210 271	201 958	188 727	194 997	Alfalfa
Arroz	0	0	0	0	0	0	13 107	105 227	85 074	56 263	15 865	0	0	Arroz
Arveja grano verde	1 106	978	1 073	1 795	1 687	1 599	1 671	1 118	1 157	1 228	1 446	1 588	1 221	Arveja grano verde
Cebolla	15 941	18 187	15 210	23 959	31 271	24 161	17 350	23 106	18 805	31 848	32 214	35 345	24 191	Cebolla
Frijol grano seco	2 883	847	168	2	27	4	0	0	5	49	18	1 801	2 931	Frijol grano seco
Maíz amiláceo	4	10	28	61	35	6	10	97	984	2 763	2 766	336	21	Maíz amiláceo
Maíz chala	69 655	65 987	57 220	31 227	63 113	73 512	82 122	73 239	68 583	74 313	74 113	70 024	52 967	Maíz chala
Maíz choclo	11 970	7 920	4 047	0	0	33	68	958	689	0	0	212	5 823	Maíz choclo
Olivo	0	0	0	0	0	0	0	0	8 285	26 844	4 196	1 952	50	Olivo
Orégano	162	183	267	158	148	176	161	186	226	111	255	202	152	Orégano
Palto	1 605	1 807	1 207	5	5	87	231	3 333	3 487	8 011	1 881	836	1 000	Palto
Papa	63 327	34 876	39 874	42 638	21 266	10 815	14 881	20 090	24 441	15 771	18 342	26 762	77 459	Papa
Quinua	413	194	1 277	1 454	705	42	160	122	133	46	85	327	989	Quinua
Tomate	4 510	4 881	3 787	2 584	2 877	3 223	3 067	2 559	2 271	2 950	3 715	4 536	3 371	Tomate
Trigo	1 036	1 839	7 729	2 961	3 423	0	0	0	0	6	112	39	81	Trigo
Vid	124	3 099	3 374	3 684	5 375	3 549	2 720	3 738	1 502	702	920	1 044	240	Vid
Zanahoria	5 458	4 681	4 099	8 780	12 999	7 542	7 892	5 993	6 548	5 787	6 985	9 207	6 961	Zanahoria
Zapallo	1 668	1 929	307	7 166	7 138	6 706	4 842	3 378	2 560	7 203	602	4 665	1 441	Zapallo
<b>Otros Agrícolas</b>														<b>Otros Agrícolas</b>
Avena forrajera	1 079	240	50	172	257	259	275	307	220	305	1 945	980	464	Avena forrajera
Caña de azúcar	6 414	7 189	5 648	6 080	6 900	5 512	3 723	4 086	4 691	4 936	4 739	4 533	4 846	Caña de azúcar
Caña de azúcar (Alcohol)	453	254	210	248	163	205	164	205	283	328	160	162	39	Caña de azúcar (Alcohol)
Cebada forrajera	1 289	492	319	436	584	517	566	502	479	546	1 506	1 033	133	Cebada forrajera
Frijol Vainita	626	606	411	524	570	482	407	419	375	481	485	600	858	Frijol Vainita
Haba grano verde	533	277	295	755	879	2 029	1 670	881	713	463	512	790	323	Haba grano verde
Kiwicha	8	11	8	0	0	12	8	8	4	50	55	4	8	Kiwicha
Maíz amarillo duro	710	233	12	18	0	0	0	0	0	0	16	217	665	Maíz amarillo duro
Maíz morado	0	578	36	139	8	27	65	39	217	91	23	8	8	Maíz morado
Tuna	0	0	0	0	0	105	462	1 067	1 153	593	0	0	0	Tuna
<b>PECUARIO</b>														<b>PECUARIO</b>
Carne de ave 2/	14 560	14 068	14 412	13 697	13 293	14 014	12 605	12 615	13 489	14 139	13 604	15 162	13 973	Carne de ave
Carne de ovino 2/	165	162	160	159	160	166	157	158	156	157	157	155	153	Carne de ovino
Carne de porcino 2/	1 015	1 018	1 023	1 027	1 071	992	1 002	1 024	959	1 012	1 011	1 018	1 049	Carne de porcino
Carne de vacuno 2/	447	454	457	451	458	463	453	465	431	421	438	458	481	Carne de vacuno
Carne de caprino 2/	11	11	11	11	11	11	10	10	9	9	10	10	10	Carne de caprino
Carne de alpaca 2/	91	92	99	100	104	93	102	103	95	96	91	95	98	Carne de alpaca
Carne de llama 2/	37	37	39	41	41	39	43	41	38	38	34	35	37	Carne de llama
Huevo	1 499	1 484	1 515	1 666	1 595	1 497	1 469	1 406	1 438	1 446	1 500	1 457	1 451	Huevo
Leche	30 151	29 178	29 929	28 988	29 896	30 715	26 349	29 577	28 621	29 173	27 222	28 076	28 156	Leche
<b>Otros Pecuarios</b>														<b>Otros Pecuarios</b>
Lana	0	0	0	0	9	14	13	13	0	0	0	0	0	Lana
Fibra de alpaca	0	0	0	0	21	35	42	40	0	0	0	0	0	Fibra de alpaca
Fibra de llama	0	0	0	0	9	10	10	10	0	0	0	0	0	Fibra de llama

1/ Cifras preliminares

2/ Peso neto.

Fuente: Ministerio de Desarrollo Agrario y Riego del Perú - Arequipa.

Elaboración: BCRP - Sucursal Arequipa. Departamento de Estudios Económicos.



**ANEXO 2**

**AREQUIPA: EXTRACCIÓN DE ESPECIES HIDROBIOLÓGICAS 1/  
(Toneladas métricas)**

ESPECIES	2022						2023						ESPECIES	
	JUL	AGO	SET	OCT	NOV	DIC	ENE	FEB	MAR	ABR	MAY	JUN		JUL
<b>CHD 2/</b>	<b>2 209</b>	<b>2 486</b>	<b>3 772</b>	<b>14 279</b>	<b>6 604</b>	<b>5 384</b>	<b>4 794</b>	<b>1 640</b>	<b>1 235</b>	<b>4 329</b>	<b>1 220</b>	<b>2 059</b>	<b>2 044</b>	<b>CHD 2/</b>
1. Fresco	1 490	1 216	2 923	10 107	2 961	2 637	2 538	1 104	685	3 482	904	1 451	1 382	1. Fresco
2. Congelado	718	1 270	849	1 669	3 200	2 271	2 176	494	145	250	88	4	183	2. Congelado
3. Enlatado	0	0	0	2 502	443	476	80	43	405	598	229	604	479	3. Enlatado
<b>CHI 3/</b>	<b>11 056</b>	<b>22 327</b>	<b>0</b>	<b>0</b>	<b>0</b>	<b>0</b>	<b>0</b>	<b>395</b>	<b>0</b>	<b>0</b>	<b>1 792</b>	<b>0</b>	<b>0</b>	<b>CHI 3/</b>

1/ Cifras preliminares.

2/ Consumo Humano Directo.

3/ Consumo Humano Indirecto.

Fuente: Ministerio de la Producción – PRODUCE y Gerencia Regional de Arequipa.

Elaboración: BCRP - Sucursal Arequipa. Departamento de Estudios Económicos.



**ANEXO 3**

**AREQUIPA: PRODUCCIÓN MINERA 1/  
(unidades recuperables)**

PRODUCTOS	2022					2023								PRODUCTOS
	AGO	SET	OCT	NOV	DIC	ENE	FEB	MAR	ABR	MAY	JUN	JUL	AGO	
<b>MINERÍA METÁLICA</b>														<b>MINERÍA METÁLICA</b>
Cobre (TMF)	29 297	36 420	32 563	32 749	37 089	31 876	30 945	34 963	33 975	34 525	36 202	36 026	32 289	Cobre (TMF)
Oro (KGF)	1 682	1 481	1 616	1 611	1 634	1 561	1 645	1 680	1 729	1 770	1 779	1 732	1 768	Oro (KGF)
Plata (KGF)	9 173	11 506	7 280	9 075	10 270	7 397	8 598	9 915	11 293	10 535	8 564	8 017	7 820	Plata (KGF)
Plomo (TMF)	2 348	2 191	1 878	2 220	1 990	2 005	1 444	1 958	1 699	1 714	1 966	1 875	1 517	Plomo (TMF)
Zinc (TMF)	2 839	2 834	2 368	2 527	2 661	2 519	1 957	2 347	2 225	2 108	2 511	2 294	2 003	Zinc (TMF)
Molibdeno (TMF)	730	651	859	772	866	627	966	1 037	763	865	837	1 073	735	Molibdeno (TMF)

1/ Cifras preliminares.

Fuente: Ministerio de Energía y Minas.

Elaboración: BCRP - Sucursal Arequipa. Departamento de Estudios Económicos.

ANEXO 4

AREQUIPA: ÍNDICE DE PRODUCCIÓN MANUFACTURERA 1/  
(Índice 1994=100,0)

DESCRIPCIÓN	2022					2023							DESCRIPCIÓN	
	AGO	SET	OCT	NOV	DIC	ENE	FEB	MAR	ABR	MAY	JUN	JUL		AGO
<b>MANUFACTURA PRIMARIA</b>	<b>193,1</b>	<b>152,5</b>	<b>148,2</b>	<b>149,1</b>	<b>183,7</b>	<b>198,8</b>	<b>168,0</b>	<b>175,8</b>	<b>152,3</b>	<b>152,6</b>	<b>147,9</b>	<b>144,7</b>	<b>162,4</b>	<b>MANUFACTURA PRIMARIA</b>
Conservas y Cong. De pescado	1 188,4	1 186,8	281,9	844,3	1 547,2	2 442,6	1448,4	1187,6	1072,0	864,7	848,6	3,5	6,2	Conservas y Cong. De pescado
Harina y Aceite de pescado	76,9	0,0	0,0	0,0	0,0	0,0	1,1	0,0	0,0	5,7	0,0	0,0	0,3	Harina y Aceite de pescado
Productos de cobre	255,1	238,4	245,7	238,1	285,3	296,2	259,6	277,7	239,9	240,0	236,0	244,3	273,9	Productos de cobre
<b>MANUFACTURA NO PRIMARIA</b>	<b>303,1</b>	<b>325,7</b>	<b>305,3</b>	<b>300,8</b>	<b>285,3</b>	<b>220,1</b>	<b>215,6</b>	<b>245,3</b>	<b>246,1</b>	<b>285,1</b>	<b>275,3</b>	<b>271,6</b>	<b>285,2</b>	<b>MANUFACTURA NO PRIMARIA</b>
Productos lácteos	72,1	62,4	44,7	46,8	57,3	77,1	54,4	43,5	49,7	74,8	75,9	68,7	56,9	Productos lácteos
Cerveza y malta	312,8	321,6	321,9	318,1	257,2	155,0	202,8	257,3	205,9	284,4	265,9	229,4	323,5	Cerveza y malta
Bebidas No alcohólicas	1 153,3	1 247,3	1 204,8	1 298,4	1 283,0	930,7	1050,9	1226,5	1104,1	1119,3	1011,4	1024,2	1150,5	Bebidas No alcohólicas
Hilatura de fibras textiles	241,5	289,0	270,0	298,1	250,4	269,9	246,3	293,4	313,1	322,3	344,1	276,4	289,9	Hilatura de fibras textiles
Prendas de vestir	113,4	89,2	88,9	68,7	65,7	80,8	75,1	66,3	68,1	48,9	48,5	52,7	60,9	Prendas de vestir
Pintura, barnices y lacas	118,1	134,9	89,2	139,8	121,1	116,8	97,6	113,3	59,3	90,1	102,2	73,4	104,5	Pintura, barnices y lacas
Cemento	1 131,3	1 276,6	1 201,5	1 119,7	1 117,0	744,3	689,2	808,2	906,0	991,0	945,0	1069,9	998,4	Cemento
Lápices y conexos	6,1	142,7	145,1	127,5	97,9	92,1	188,1	9,5	0,0	0,0	0,0	0,0	11,6	Lápices y conexos
<b>TOTAL</b>	<b>271,1</b>	<b>275,3</b>	<b>259,6</b>	<b>256,7</b>	<b>255,8</b>	<b>213,9</b>	<b>201,7</b>	<b>225,1</b>	<b>218,8</b>	<b>246,6</b>	<b>238,2</b>	<b>234,7</b>	<b>249,4</b>	<b>TOTAL</b>

1/ Cifras preliminares.

Fuente: Empresas industriales.

Elaboración: BCRP, Sucursal Arequipa. Departamento de Estudios Económicos.



ANEXO 5

AREQUIPA: ÍNDICE DE PRODUCCIÓN MANUFACTURERA 1/  
(Variación porcentual)

DESCRIPCIÓN	2022					2023								DESCRIPCIÓN
	AGO	SET	OCT	NOV	DIC	ENE	FEB	MAR	ABR	MAY	JUN	JUL	AGO	
<b>MANUFACTURA PRIMARIA</b>	<b>5,9</b>	<b>4,1</b>	<b>-4,5</b>	<b>0,1</b>	<b>13,1</b>	<b>1,1</b>	<b>-4,1</b>	<b>-2,6</b>	<b>-16,4</b>	<b>-8,2</b>	<b>-21,8</b>	<b>-15,7</b>	<b>-15,9</b>	<b>MANUFACTURA PRIMARIA</b>
Conservas y Cong. De pescado	-45,0	154,0	9,4	-16,0	2,5	154,5	162,1	75,2	36,1	61,9	-75,0	-99,4	-99,5	Conservas y Cong. De pescado
Harina y Aceite de pescado	0,0	0,0	0,0	0,0	-100,0	-100,0	-98,9	-100,0	-100,0	-61,7	-100,0	-100,0	-99,6	Harina y Aceite de pescado
Productos de cobre	-6,5	-0,6	-4,7	1,2	23,5	20,5	20,2	7,8	-13,2	-8,5	-9,6	-4,4	7,4	Productos de cobre
<b>MANUFACTURA NO PRIMARIA</b>	<b>6,8</b>	<b>8,1</b>	<b>-5,6</b>	<b>-8,1</b>	<b>-10,5</b>	<b>-21,9</b>	<b>-18,2</b>	<b>-18,0</b>	<b>-12,9</b>	<b>-9,3</b>	<b>-2,4</b>	<b>-3,9</b>	<b>-5,9</b>	<b>MANUFACTURA NO PRIMARIA</b>
Productos lácteos	38,7	-19,6	-51,9	-34,8	-21,7	28,8	-22,2	-40,4	-28,7	-4,5	-2,9	-1,9	-21,0	Productos lácteos
Cerveza y malta	28,3	18,5	42,9	-7,0	-25,4	-43,5	-16,9	-6,9	-2,8	-9,7	6,6	-8,2	3,4	Cerveza y malta
Bebidas No alcohólicas	-6,5	9,3	-3,2	-2,6	-4,8	-24,1	7,9	3,0	2,0	-7,3	3,4	-2,5	-0,2	Bebidas No alcohólicas
Hilatura de fibras textiles	-23,1	-6,7	-12,6	-0,2	-4,4	-2,7	-14,1	-10,3	-7,7	-9,3	9,7	-1,4	20,0	Hilatura de fibras textiles
Prendas de vestir	10,4	25,3	32,7	0,8	0,1	52,4	22,6	20,2	-17,3	-41,3	-56,4	-45,8	-46,3	Prendas de vestir
Pintura, barnices y lacas	-32,3	-10,5	-40,9	-10,6	-25,4	-32,2	-27,4	20,2	-54,5	-44,9	87,4	-43,9	-11,5	Pintura, barnices y lacas
Cemento	4,2	12,7	-9,3	-6,5	-3,0	-28,7	-27,5	-26,7	-17,2	-9,2	-8,6	-1,0	-11,7	Cemento
Lápices y conexos	-22,7	545,3	182,8	15,6	421,7	0,0	32,6	-78,4	-100,0	0,0	0,0	0,0	90,7	Lápices y conexos
<b>TOTAL</b>	<b>6,6</b>	<b>7,4</b>	<b>-5,4</b>	<b>-6,8</b>	<b>-6,4</b>	<b>-16,8</b>	<b>-15,1</b>	<b>-15,0</b>	<b>-13,6</b>	<b>-9,1</b>	<b>-6,6</b>	<b>-6,2</b>	<b>-8,0</b>	<b>TOTAL</b>

1/ Cifras preliminares.

Fuente: Empresas industriales.

Elaboración: BCRP - Sucursal Arequipa. Departamento de Estudios Económicos.



**ANEXO 6**

**AREQUIPA: IMPORTACIONES POR EL PUERTO DE MATARANI 1/  
(Valor FOB - Millones de US\$)**

DESCRIPCIÓN	2022					2023								DESCRIPCIÓN
	AGO	SET	OCT	NOV	DIC	ENE	FEB	MAR	ABR	MAY	JUN	JUL	AGO	
<b>I. BIENES DE CONSUMO</b>	<b>0,2</b>	<b>0,3</b>	<b>0,2</b>	<b>0,6</b>	<b>0,7</b>	<b>1,9</b>	<b>1,2</b>	<b>2,1</b>	<b>1,5</b>	<b>2,0</b>	<b>0,4</b>	<b>0,2</b>	<b>0,2</b>	<b>I. BIENES DE CONSUMO</b>
Bienes de Consumo no Duradero	0,1	0,0	0,2	0,6	0,6	1,9	1,1	1,8	1,3	1,9	0,3	0,1	0,1	Bienes de Consumo no Duradero
Bienes de Consumo Duradero	0,0	0,3	0,1	0,0	0,1	0,1	0,1	0,2	0,2	0,0	0,0	0,1	0,1	Bienes de Consumo Duradero
<b>II. INSUMOS</b>	<b>269,5</b>	<b>113,7</b>	<b>227,2</b>	<b>175,3</b>	<b>175,2</b>	<b>127,8</b>	<b>144,9</b>	<b>125,6</b>	<b>160,5</b>	<b>93,8</b>	<b>119,8</b>	<b>168,2</b>	<b>182,6</b>	<b>II. INSUMOS</b>
Combustibles, Lubricantes y Conexos	180,7	79,9	182,6	106,3	79,2	104,3	65,7	55,8	87,3	70,1	64,0	102,0	144,4	Combustibles, Lubricantes y Conexos
Materias Primas para la Agricultura	7,7	11,7	2,6	5,6	5,6	9,2	18,6	5,7	10,3	0,8	1,2	6,4	9,8	Materias Primas para la Agricultura
Materias Primas para la Industria	81,2	22,0	41,9	63,4	90,5	14,2	60,5	64,1	63,0	22,9	54,6	59,8	28,3	Materias Primas para la Industria
<b>III. BIENES DE CAPITAL</b>	<b>4,8</b>	<b>24,0</b>	<b>15,7</b>	<b>14,7</b>	<b>10,0</b>	<b>0,6</b>	<b>8,8</b>	<b>12,8</b>	<b>6,9</b>	<b>13,4</b>	<b>8,4</b>	<b>14,0</b>	<b>20,2</b>	<b>III. BIENES DE CAPITAL</b>
Materiales de Construcción	3,1	5,5	3,3	4,1	2,5	0,1	1,6	0,6	0,2	2,5	0,7	0,4	1,8	Materiales de Construcción
Bienes de Capital para la Agricultura	0,0	0,0	0,0	0,1	0,0	0,0	0,0	0,0	0,0	0,0	0,0	0,0	0,1	Bienes de Capital para la Agricultura
Bienes de Capital para la Industria	0,1	12,8	10,5	7,6	2,8	0,2	3,9	7,3	1,1	3,5	7,1	12,3	12,7	Bienes de Capital para la Industria
Equipos de Transporte	1,5	5,7	1,9	2,9	4,7	0,2	3,3	4,9	5,6	7,4	0,7	1,3	5,7	Equipos de Transporte
<b>TOTAL</b>	<b>274,5</b>	<b>137,9</b>	<b>243,1</b>	<b>190,6</b>	<b>185,9</b>	<b>130,3</b>	<b>154,9</b>	<b>140,5</b>	<b>168,9</b>	<b>109,2</b>	<b>128,6</b>	<b>182,4</b>	<b>202,9</b>	<b>TOTAL</b>

Fuente: SUNAT.

Elaboración: BCRP - Sucursal Arequipa. Departamento de Estudios Económicos.

ANEXO 7

AREQUIPA: ESTRUCTURA DE IMPORTACIONES POR PRINCIPALES PAÍSES DE ORIGEN  
ENERO - AGOSTO  
(Valor FOB - Millones de US\$)

País	Principales Productos	% del Total	Valor FOB acumulado	Estructura % por país
<b>Estados Unidos</b>		<b>53,8</b>	<b>654,6</b>	<b>100,0%</b>
	Diesel 2		264,3	40,4%
	Diesel B5, con un contenido de azufre <= 50 ppm		211,6	32,3%
	Los demás aceites crudos de petróleo		36,2	5,5%
	Sulfhidrato de sodio		22,6	3,4%
	Los demás aceites crudos de petróleo		18,9	2,9%
	Topadoras frontales-niveladoras		13,0	2,0%
	Abonos, fosfato diatómico		10,9	1,7%
	Maíz duro amarillo		9,3	1,4%
	Otros		67,9	10,4%
<b>Singapur</b>		<b>14,8</b>	<b>180,7</b>	<b>100,0%</b>
	Diesel 2		128,3	71,0%
	Los demás abonos minerales o químicos nitrogenados.		24,1	13,3%
	Hulla bituminosa		14,1	7,8%
	Las demás barras, laminadas de acero		8,1	4,5%
	Otros		6,2	3,4%
<b>Chile</b>		<b>7,5</b>	<b>91,0</b>	<b>100,0%</b>
	Las demás barras, laminadas de acero		55,7	61,2%
	Las demás manufacturas de hierro o acero (Bolas para molinos)		10,6	11,7%
	Explosivos preparados, dinamitas		10,1	11,1%
	Volquetes automotores		5,0	5,5%
	Otros		9,6	10,6%
<b>Uruguay</b>		<b>6,9</b>	<b>83,8</b>	<b>100,0%</b>
	Los demás trigos		35,4	42,3%
	Maíz duro amarillo		34,4	41,1%
	Los demás residuos de la extracción del aceite de soja		8,2	9,7%
	Otros		5,8	7,0%
<b>Canadá</b>		<b>3,9</b>	<b>47,2</b>	<b>100,0%</b>
	Concentrado de plata		45,6	96,6%
	Abonos minerales, expresado en oxido de potasio		1,3	2,8%
	Otros		0,3	0,6%
<b>Reino Unido</b>		<b>3,1</b>	<b>37,7</b>	<b>100,0%</b>
	Maíz duro amarillo		22,2	59,0%
	Los demás residuos de la extracción del aceite de soja		9,3	24,6%
	Otros		6,2	16,5%
<b>España</b>		<b>2,0</b>	<b>24,4</b>	<b>100,0%</b>
	Diesel B5, con un contenido de azufre <= 50 ppm		15,2	62,4%
	Biodiesel y sus mezclas, sin aceites de petróleo		9,1	37,4%
	Otros		0,0	0,2%
<b>Suecia</b>		<b>1,8</b>	<b>22,5</b>	<b>100,0%</b>
	Explosivos preparados, dinamitas		22,5	100,0%
	Otros		0,0	0,0%
<b>Otros</b>		<b>6,2</b>	<b>75,7</b>	
<b>TOTAL</b>		<b>100,0</b>	<b>1 217,6</b>	

Fuente: SUNAT.

Elaboración: BCRP - Sucursal Arequipa. Departamento de Estudios Económicos.

## ANEXO 8

**AREQUIPA: ESTRUCTURA DE IMPORTACIONES POR PRINCIPALES PRODUCTOS  
ENERO - AGOSTO  
(Valor FOB - Millones de US\$)**

Producto	% del Total	Valor FOB acumulado	Estructura % por producto
<b>Diesel 2</b>	<b>32,2</b>	<b>392,6</b>	<b>100,0%</b>
Estados Unidos		264,3	67,3%
Singapur		128,3	32,7%
Otros		0,0	0,0%
<b>Diesel B5</b>	<b>18,6</b>	<b>226,9</b>	<b>100,0%</b>
Estados Unidos		211,6	93,3%
España		15,2	6,7%
Otros		0,0	0,0%
<b>Maíz duro amarillo</b>	<b>5,4</b>	<b>65,9</b>	<b>100,0%</b>
Uruguay		34,4	52,2%
Reino Unido		22,2	33,7%
Otros		9,3	14,0%
<b>Las demás barras, laminadas de acero</b>	<b>5,2</b>	<b>63,8</b>	<b>100,0%</b>
Chile		55,7	87,3%
Singapur		8,1	12,7%
Otros		0,0	0,0%
<b>Concentrado de plata</b>	<b>3,7</b>	<b>45,6</b>	<b>100,0%</b>
Canada		45,6	100,0%
Otros		0,0	0,0%
<b>Los demás trigos</b>	<b>3,3</b>	<b>40,7</b>	<b>100,0%</b>
Uruguay		35,4	87,1%
Reino Unido		5,2	12,9%
Otros		0,0	0,0%
<b>Explosivos preparados, dinamitas</b>	<b>3,2</b>	<b>38,4</b>	<b>100,0%</b>
Suecia		22,5	58,4%
Chile		10,1	26,3%
Otros		5,9	15,3%
<b>Los demás aceites de petróleo</b>	<b>3,0</b>	<b>36,2</b>	<b>100,0%</b>
Estados Unidos		36,2	100,0%
Otros		0,0	0,0%
<b>Los demás abonos minerales o químicos nitrogenados.</b>	<b>2,7</b>	<b>32,7</b>	<b>100,0%</b>
Singapur		24,1	73,7%
Emiratos De Arabia Unidos		6,2	19,1%
Otros		2,4	7,2%
<b>Otros</b>	<b>22,6</b>	<b>274,9</b>	
<b>TOTAL</b>	<b>100,0</b>	<b>1 217,6</b>	

Fuente: SUNAT.

Elaboración: BCRP - Sucursal Arequipa. Departamento de Estudios Económicos.





ANEXO 9

AREQUIPA: INGRESOS RECAUDADOS POR EL GOBIERNO CENTRAL  
(Millones de soles)

	2022					2023								
	AGO	SEP	OCT	NOV	DIC	ENE	FEB	MAR	ABR	MAY	JUN	JUL	AGO	
<b>I. INGRESOS TRIBUTARIOS</b>	<b>662</b>	<b>487</b>	<b>422</b>	<b>480</b>	<b>508</b>	<b>519</b>	<b>544</b>	<b>566</b>	<b>576</b>	<b>447</b>	<b>363</b>	<b>669</b>	<b>525</b>	<b>I. INGRESOS TRIBUTARIOS</b>
<b>1. Impuesto a los Ingresos</b>	<b>149</b>	<b>123</b>	<b>143</b>	<b>133</b>	<b>190</b>	<b>223</b>	<b>174</b>	<b>302</b>	<b>342</b>	<b>128</b>	<b>96</b>	<b>123</b>	<b>149</b>	<b>1. Impuesto a los ingresos</b>
- Personas Naturales	40	29	35	40	68	48	44	39	122	53	31	33	75	- Personas Naturales
- Personas Jurídicas	106	93	106	91	115	174	129	212	124	62	63	86	71	- Personas Jurídicas
- Regularizaciones	3	2	2	2	6	1	1	51	96	13	3	5	3	- Regularizaciones
<b>2. Impuesto a la Importación</b>	<b>1</b>	<b>0</b>	<b>0</b>	<b>0</b>	<b>0</b>	<b>0</b>	<b>0</b>	<b>0</b>	<b>0</b>	<b>0</b>	<b>0</b>	<b>0</b>	<b>0</b>	<b>2. Impuesto a la importación</b>
<b>3. Impuesto General a las Ventas</b>	<b>353</b>	<b>275</b>	<b>226</b>	<b>272</b>	<b>242</b>	<b>253</b>	<b>257</b>	<b>219</b>	<b>186</b>	<b>203</b>	<b>219</b>	<b>247</b>	<b>247</b>	<b>3. Impuesto general a las ventas</b>
- Operaciones Internas	106	109	113	106	116	109	109	101	103	121	120	112	127	- Operaciones Internas
- Operaciones Externas	247	166	113	167	125	145	148	118	83	82	99	134	120	- Operaciones Externas
<b>4. Impuesto Selectivo al Consumo</b>	<b>70</b>	<b>74</b>	<b>38</b>	<b>58</b>	<b>60</b>	<b>30</b>	<b>76</b>	<b>31</b>	<b>33</b>	<b>21</b>	<b>35</b>	<b>89</b>	<b>72</b>	<b>4. Impuesto selectivo al consumo</b>
<b>5. Otros Ingresos Tributarios</b>	<b>89</b>	<b>15</b>	<b>14</b>	<b>17</b>	<b>17</b>	<b>13</b>	<b>37</b>	<b>13</b>	<b>14</b>	<b>96</b>	<b>13</b>	<b>210</b>	<b>58</b>	<b>5. Otros ingresos tributarios</b>
<b>II. INGR. NO TRIBUTARIOS</b>	<b>4</b>	<b>3</b>	<b>11</b>	<b>6</b>	<b>5</b>	<b>7</b>	<b>1</b>	<b>5</b>	<b>3</b>	<b>3</b>	<b>5</b>	<b>1</b>	<b>3</b>	<b>II. INGR. NO TRIBUTARIOS</b>
<b>INGRESOS CORRIENTES (I+II)</b>	<b>667</b>	<b>491</b>	<b>433</b>	<b>486</b>	<b>513</b>	<b>525</b>	<b>545</b>	<b>571</b>	<b>579</b>	<b>451</b>	<b>368</b>	<b>670</b>	<b>528</b>	<b>INGRESOS CORRIENTES (I+II)</b>

Fuente: SUNAT.

Elaboración: BCRP, Sucursal Arequipa. Departamento de Estudios Económicos.

**ANEXO 10**

**AREQUIPA: EJECUCIÓN DE GASTOS DEL GOBIERNO NACIONAL 3/  
(Millones de soles)**

	2022					2023								
	AGO	SET	OCT	NOV	DIC	ENE	FEB	MAR	ABR	MAY	JUN	JUL	AGO	
<b>GASTOS NO FINANCIEROS</b>	<b>189</b>	<b>165</b>	<b>160</b>	<b>195</b>	<b>268</b>	<b>130</b>	<b>190</b>	<b>181</b>	<b>140</b>	<b>172</b>	<b>198</b>	<b>211</b>	<b>170</b>	<b>GASTOS NO FINANCIEROS</b>
<b>A. GASTOS CORRIENTES</b>	<b>176</b>	<b>151</b>	<b>153</b>	<b>170</b>	<b>224</b>	<b>126</b>	<b>181</b>	<b>147</b>	<b>135</b>	<b>147</b>	<b>161</b>	<b>200</b>	<b>137</b>	<b>A. GASTOS CORRIENTES</b>
1. Remuneraciones	52	51	53	55	67	56	52	53	52	60	55	65	54	1. Remuneraciones
2. Bienes y servicios	69	39	40	67	63	19	64	49	34	30	48	33	31	2. Bienes y servicios
3. Transferencias 1/	56	61	59	49	95	51	64	46	49	57	59	101	52	3. Transferencias 1/
<b>B. GASTOS DE CAPITAL</b>	<b>13</b>	<b>13</b>	<b>7</b>	<b>25</b>	<b>44</b>	<b>3</b>	<b>8</b>	<b>34</b>	<b>5</b>	<b>25</b>	<b>37</b>	<b>11</b>	<b>32</b>	<b>B. GASTOS DE CAPITAL</b>
1. Formación bruta de capital	13	13	7	17	42	3	8	34	5	20	37	7	20	1. Formación bruta de capital
2. Otros gastos de capital 2/	0	0	0	8	1	0	0	0	0	5	0	4	12	2. Otros gastos de capital 2/

1/ Incluye el pago de pensiones, donaciones, transferencias y otros gastos corrientes.

2/ Incluye donaciones y transferencias.

3/ Información actualizada al 31 de agosto de 2023.

Fuente: MEF

Elaboración: BCRP, Sucursal Arequipa. Departamento de Estudios Económicos.



ANEXO 11

AREQUIPA: EJECUCIÓN DE GASTOS DEL GOBIERNO REGIONAL 3/  
(Millones de soles)

	2022					2023								
	AGO	SET	OCT	NOV	DIC	ENE	FEB	MAR	ABR	MAY	JUN	JUL	AGO	
<b>GASTOS NO FINANCIEROS</b>	<b>235</b>	<b>187</b>	<b>226</b>	<b>188</b>	<b>344</b>	<b>144</b>	<b>148</b>	<b>173</b>	<b>266</b>	<b>275</b>	<b>458</b>	<b>174</b>	<b>218</b>	<b>GASTOS NO FINANCIEROS</b>
<b>A. GASTOS CORRIENTES</b>	<b>128</b>	<b>133</b>	<b>129</b>	<b>138</b>	<b>227</b>	<b>135</b>	<b>139</b>	<b>138</b>	<b>135</b>	<b>141</b>	<b>298</b>	<b>155</b>	<b>145</b>	<b>A. GASTOS CORRIENTES</b>
1. Remuneraciones	87	89	90	91	122	101	107	98	97	98	99	105	99	1. Remuneraciones
2. Bienes y servicios	25	29	25	31	79	15	17	23	23	28	29	32	31	2. Bienes y servicios
3. Transferencias 1/	16	15	14	16	26	18	15	17	15	15	170	18	14	3. Transferencias 1/
<b>B. GASTOS DE CAPITAL</b>	<b>107</b>	<b>54</b>	<b>96</b>	<b>50</b>	<b>118</b>	<b>10</b>	<b>10</b>	<b>35</b>	<b>131</b>	<b>134</b>	<b>160</b>	<b>19</b>	<b>73</b>	<b>B. GASTOS DE CAPITAL</b>
1. Formación bruta de capital	52	54	45	50	118	10	10	35	26	87	83	19	70	1. Formación bruta de capital
2. Otros gastos de capital 2/	55	0	52	0	0	0	0	0	105	47	76	0	3	2. Otros gastos de capital 2/

1/ Incluye el pago de pensiones, donaciones, transferencias y otros gastos corrientes.

2/ Incluye donaciones y transferencias.

3/ Información actualizada al 31 de agosto de 2023.

Fuente: MEF

Elaboración: BCRP, Sucursal Arequipa. Departamento de Estudios Económicos.

**ANEXO 12**

**AREQUIPA: EJECUCIÓN DE GASTOS DE LOS GOBIERNOS LOCALES 3/  
(Millones de soles)**

	2022					2023								
	AGO	SET	OCT	NOV	DIC	ENE	FEB	MAR	ABR	MAY	JUN	JUL	AGO	
<b>GASTOS NO FINANCIEROS</b>	<b>190</b>	<b>196</b>	<b>201</b>	<b>246</b>	<b>513</b>	<b>35</b>	<b>124</b>	<b>180</b>	<b>186</b>	<b>170</b>	<b>194</b>	<b>186</b>	<b>179</b>	<b>GASTOS NO FINANCIEROS</b>
<b>A. GASTOS CORRIENTES</b>	<b>63</b>	<b>68</b>	<b>66</b>	<b>81</b>	<b>176</b>	<b>27</b>	<b>46</b>	<b>66</b>	<b>60</b>	<b>72</b>	<b>66</b>	<b>88</b>	<b>79</b>	<b>A. GASTOS CORRIENTES</b>
1. Remuneraciones	16	17	17	21	37	19	19	18	19	23	19	32	19	1. Remuneraciones
2. Bienes y servicios	43	47	45	56	132	6	24	42	39	45	44	54	55	2. Bienes y servicios
3. Transferencias 1/	4	4	4	4	8	1	2	6	3	4	3	3	6	3. Transferencias 1/
<b>B. GASTOS DE CAPITAL</b>	<b>127</b>	<b>128</b>	<b>135</b>	<b>165</b>	<b>337</b>	<b>9</b>	<b>78</b>	<b>114</b>	<b>126</b>	<b>98</b>	<b>128</b>	<b>97</b>	<b>99</b>	<b>B. GASTOS DE CAPITAL</b>
1. Formación bruta de capital	127	128	134	164	336	9	78	114	126	98	128	97	99	1. Formación bruta de capital
2. Otros gastos de capital 2/	0	0	0	0	1	0	0	0	0	0	0	0	0	2. Otros gastos de capital 2/

1/ Incluye el pago de pensiones, donaciones, transferencias y otros gastos corrientes.

2/ Incluye donaciones y transferencias.

3/ Información actualizada al 31 de agosto de 2023.

Fuente: MEF

Elaboración: BCRP, Sucursal Arequipa. Departamento de Estudios Económicos.

ANEXO 13

AREQUIPA: CRÉDITOS  
(Saldo en millones de soles)

ENTIDADES FINANCIERAS	2022					2023								
	AGO	SET	OCT	NOV	DIC	ENE	FEB	MAR	ABR	MAY	JUN	JUL	AGO	
<b>I. BANCO DE LA NACION</b>	<b>290</b>	<b>293</b>	<b>297</b>	<b>297</b>	<b>306</b>	<b>257</b>	<b>319</b>	<b>332</b>	<b>336</b>	<b>351</b>	<b>362</b>	<b>369</b>	<b>383</b>	<b>I. BANCO DE LA NACION</b>
<b>II. AGROBANCO</b>	<b>23</b>	<b>24</b>	<b>23</b>	<b>24</b>	<b>24</b>	<b>24</b>	<b>24</b>	<b>24</b>	<b>23</b>	<b>23</b>	<b>23</b>	<b>23</b>	<b>23</b>	<b>II. AGROBANCO</b>
<b>III. BANCA MULTIPLE</b>	<b>9 111</b>	<b>9 131</b>	<b>9 142</b>	<b>9 070</b>	<b>9 050</b>	<b>9 505</b>	<b>9 445</b>	<b>8 916</b>	<b>8 936</b>	<b>8 935</b>	<b>8 908</b>	<b>8 488</b>	<b>8 474</b>	<b>III. BANCA MULTIPLE</b>
<b>IV. INST. NO BANCARIAS</b>	<b>4 529</b>	<b>4 564</b>	<b>4 625</b>	<b>4 684</b>	<b>4 748</b>	<b>4 756</b>	<b>4 810</b>	<b>4 896</b>	<b>4 928</b>	<b>4 962</b>	<b>4 994</b>	<b>5 033</b>	<b>5 042</b>	<b>IV. INST. NO BANCARIAS</b>
Empresas Financieras	1 196	1 206	1 236	1 262	1 267	1 265	1 267	1 279	1 280	1 290	1 296	1 295	1 295	Empresas Financieras
Cajas Municipales	3 237	3 262	3 293	3 329	3 388	3 400	3 451	3 524	3 556	3 580	3 604	3 643	3 671	Cajas Municipales
Cajas Rurales	87	86	87	89	89	88	88	89	89	88	89	90	72	Cajas Rurales
Edpymes	10	10	10	4	4	4	4	4	4	4	4	4	4	Edpymes
<b>TOTAL (I+II+III+IV)</b>	<b>13 953</b>	<b>14 012</b>	<b>14 086</b>	<b>14 075</b>	<b>14 128</b>	<b>14 541</b>	<b>14 597</b>	<b>14 167</b>	<b>14 224</b>	<b>14 271</b>	<b>14 286</b>	<b>13 913</b>	<b>13 923</b>	<b>TOTAL (I+II+III)</b>
En M/N	12 859	12 852	12 922	13 000	13 004	13 408	13 459	13 012	13 109	13 144	13 183	12 872	12 866	En M/N
En M/E	1 095	1 160	1 164	1 075	1 124	1 133	1 138	1 155	1 114	1 127	1 103	1 041	1 057	En M/E

Fuente: SBS y AFP.

Elaboración: BCRP, Sucursal Arequipa. Departamento de Estudios Económicos.

**ANEXO 14**

**AREQUIPA: DEPÓSITOS**  
(Saldo en millones de soles)

ENTIDADES	2022					2023								
	AGO	SET	OCT	NOV	DIC	ENE	FEB	MAR	ABR	MAY	JUN	JUL	AGO	
<b>I. BANCO DE LA NACION</b>	<b>1 122</b>	<b>1 131</b>	<b>1 127</b>	<b>1 130</b>	<b>1 159</b>	<b>1 109</b>	<b>1 116</b>	<b>1 118</b>	<b>1 090</b>	<b>1 097</b>	<b>1 170</b>	<b>1 195</b>	<b>1 281</b>	<b>I. BANCO DE LA NACION</b>
<b>II. BANCA MULTIPLE</b>	<b>10 041</b>	<b>10 319</b>	<b>10 250</b>	<b>10 437</b>	<b>9 921</b>	<b>10 062</b>	<b>9 777</b>	<b>10 224</b>	<b>9 979</b>	<b>9 974</b>	<b>9 864</b>	<b>9 801</b>	<b>9 893</b>	<b>II. BANCA MULTIPLE</b>
<b>III. INST. NO BANCARIAS</b>	<b>4 845</b>	<b>4 865</b>	<b>4 895</b>	<b>4 921</b>	<b>4 942</b>	<b>5 053</b>	<b>5 044</b>	<b>5 237</b>	<b>5 310</b>	<b>5 319</b>	<b>5 472</b>	<b>5 406</b>	<b>5 526</b>	<b>III. INST. NO BANCARIAS</b>
Empresas Financieras	569	562	569	578	594	599	597	602	604	590	595	598	601	Empresas Financieras
Cajas Municipales	4 223	4 250	4 273	4 287	4 292	4 399	4 392	4 582	4 653	4 674	4 822	4 753	4 882	Cajas Municipales
Cajas Rurales	54	54	54	56	56	55	55	53	53	55	55	54	42	Cajas Rurales
<b>TOTAL (I+II+III)</b>	<b>16 008</b>	<b>16 316</b>	<b>16 272</b>	<b>16 487</b>	<b>16 022</b>	<b>16 224</b>	<b>15 937</b>	<b>16 578</b>	<b>16 378</b>	<b>16 390</b>	<b>16 505</b>	<b>16 402</b>	<b>16 700</b>	<b>TOTAL (I+II+III)</b>
En M/N	11 878	12 053	12 101	12 144	11 728	11 905	11 666	12 208	12 090	11 988	12 177	12 314	12 536	En M/N
En M/E	4 131	4 263	4 171	4 344	4 293	4 320	4 270	4 371	4 289	4 402	4 328	4 088	4 164	En M/E

Fuente: SBS y AFP.

Elaboración: BCRP, Sucursal Arequipa. Departamento de Estudios Económicos.

