

**BANCO CENTRAL DE RESERVA DEL PERU**

**SUCURSAL AREQUIPA**



**AREQUIPA: Síntesis de Actividad Económica**

**Julio 2023<sup>1</sup>**

**Departamento de Estudios Económicos**

---

<sup>1</sup> En el presente informe participaron Lizzie Jugo, Nilda Cabrera y Alberto Carrasco.

## ÍNDICE

	<i>Página</i>
<b>RESUMEN EJECUTIVO .....</b>	<b>3</b>
<b>I. ACTIVIDAD PRODUCTIVA .....</b>	<b>5</b>
1. Actividad primaria .....	5
1.1 Sector agropecuario .....	5
1.2 Sector pesca .....	5
1.3 Sector minería .....	6
2. Otros indicadores sectoriales .....	8
2.1 Sector manufactura .....	9
2.2 Sector construcción .....	9
<b>II. CRÉDITO Y DEPÓSITOS.....</b>	<b>11</b>
1. Crédito .....	11
2. Depósitos.....	12
<b>III. EJECUCIÓN DEL PRESUPUESTO DE GASTOS DEL GOBIERNO GENERAL .....</b>	<b>13</b>
1. Ejecución del gasto corriente no financiero.....	13
<b>IV. ANEXOS.....</b>	<b>17</b>

## RESUMEN EJECUTIVO

---

### Principales hechos de importancia

- En julio, la evolución de los **sectores primarios** reportó resultados mixtos. El **sector agropecuario** registró una contracción de 3,9 por ciento en términos interanuales; mientras que, el **sector minería** se expandió en 27,4 por ciento. En junio, el **sector pesca**, reportó una disminución de 85,2 por ciento.
- Respecto a **otros indicadores económicos**, se registró un menor dinamismo en el **sector manufactura** y en la **inversión pública (formación bruta de capital)**, decreciendo 6,2 por ciento y 66,4 por ciento en términos reales, respectivamente. En relación con los indicadores financieros, se reportó una caída en las operaciones de **créditos** (-1,0 por ciento) y un crecimiento en los **depósitos** (2,4 por ciento).

### Actividad primaria

- En el mes de julio, el **sector agropecuario** reportó una caída de 3,9 por ciento frente a su comparativo interanual, como resultado de la menor producción registrada en el subsector agrícola (-2,3 por ciento), ante las menores áreas cosechadas de productos orientados al mercado interno (-12,8 por ciento), así como por el menor dinamismo de la actividad pecuaria (-5,8 por ciento). En el período acumulado entre enero y julio, el sector registró una contracción de 4,2 por ciento.
- En junio, el **sector pesca** se contrajo 85,2 por ciento en el periodo interanual, asociada a la menor captura de recursos hidrobiológicos destinados al consumo humano directo (-88,4 por ciento), principalmente para el consumo en estado fresco (-86,1 por ciento) y congelado (-99,9 por ciento). Asimismo, se registró la nula extracción de anchoveta para el consumo industrial (-100,0 por ciento). Entre enero y junio, el sector acumuló una caída de 72,8 por ciento.
- El **sector minería** se expandió 27,4 por ciento interanual, principalmente por la mayor producción de cobre (14,0 por ciento), oro (15,9 por ciento) y molibdeno (148,4 por ciento). Entre enero y julio, el sector acumuló un crecimiento de 5,3 por ciento respecto al mismo período del año anterior, impulsado por la mayor extracción de cobre (6,8 por ciento), oro (15,9 por ciento) y plata (12,9 por ciento).

### Otros indicadores de actividad económica

- El sector **manufactura** se contrajo 6,2 por ciento en el periodo interanual, como resultado de la menor actividad en el subsector fabril primario (-15,7 por ciento) y no primario (-3,9 por ciento). Entre enero y julio la actividad manufacturera acumuló una caída de 11,8 por ciento.
- Los **despachos de cemento**, orientados al mercado nacional, registraron una contracción de 0,3 por ciento respecto a similar período del año anterior. Entre enero y julio los envíos de cemento mostraron una disminución de 16,7 por ciento.
- Al cierre de julio, los saldos de **créditos** alcanzaron a S/ 13 913 millones, lo que representó una caída de 1,0 por ciento en el período comparativo interanual, fundamentalmente por las menores operaciones de la Banca Múltiple (-8,2 por ciento). De otro lado, los **depósitos** registraron un total de S/ 16 402 millones y presentaron un crecimiento de 2,4 por ciento, como resultado de las mayores captaciones a plazo (37,7 por ciento).
- En julio, la **inversión pública (formación bruta de capital)** recaudó un total de S/ 123 millones, evidenciando una contracción en términos reales de 66,4 por ciento en el período interanual, como consecuencia de la menor ejecución en los tres niveles de gobierno:



Gobierno nacional (-77,2 por ciento), Gobierno regional (-90,9 por ciento) y Gobiernos locales (-23,0 por ciento). En el período acumulado entre enero y julio, la inversión pública totalizó S/ 1 035 millones, lo que representó una caída de 13,7 por ciento en términos reales, explicada por el menor nivel de ejecución del Gobierno nacional (-5,9 por ciento), el Gobierno regional (-32,0 por ciento) y los Gobiernos locales (-4,5 por ciento).

**CUADRO N° 1**  
**OTROS INDICADORES DE ACTIVIDAD ECONÓMICA**  
 (Variación % respecto a similar mes del año anterior)

	<b>Feb.23</b>	<b>Mar.23</b>	<b>Abr.23</b>	<b>May.23</b>	<b>Jun.23</b>	<b>Jul.23</b>
Producción industrial 1/	↓ -15,1	↓ -15,0	↓ -13,6	↓ -9,1	↓ -6,6	↓ -6,2
Despachos de cemento 1/	↓ -23,4	↓ -16,9	↓ -18,2	↓ -6,8	↓ -9,9	↓ -0,3
Crédito total 2/	↑ 8,5	↑ 4,2	↑ 3,4	↑ 2,7	↑ 2,3	↓ -1,0
Depósitos 2/	↑ 4,3	↑ 7,1	↑ 5,9	↑ 6,2	↑ 5,0	↑ 2,4
Inversión Pública 1/	↓ -13,4	↑ 5,0	↑ 14,2	↑ 5,2	↑ 38,2	↓ -66,4

1/ En términos reales.

2/ En términos nominales.

Fuente: BCRP – Sucursal Arequipa, SBS, SUNAT, PRODUCE y MEF.

## I. ACTIVIDAD PRODUCTIVA

### 1. Actividad primaria

#### 1.1 Sector agropecuario

- En julio, el **sector agropecuario** reportó una contracción de 3,9 por ciento respecto a su comparativo interanual, como resultado de la menor producción registrada en el subsector agrícola (-2,3 por ciento), ante las menores áreas cosechadas de productos orientados al mercado interno (-12,8 por ciento), así como por el menor dinamismo de la actividad pecuaria (-5,8 por ciento). En el período acumulado entre enero y julio, el sector registró una caída de 4,2 por ciento, debido a la menor actividad agrícola (-3,0 por ciento) y pecuaria (-5,9 por ciento).

**CUADRO N° 2**  
**SECTOR AGROPECUARIO 1/**  
(Miles de toneladas)

Subsectores	Estructura Porcentual 2021 2/	Julio			Enero - Julio				
		2022	2023	Var.%	Contribución al crecimiento 3/	2022	2023	Var.%	Contribución al crecimiento 3/
<b>SECTOR AGRICOLA</b>	<b>59,8</b>			<b>-2,3</b>	<b>-1,2</b>			<b>-3,0</b>	<b>-1,8</b>
<b>Orientada al mercado externo y agroindustria 2/</b>	<b>12,4</b>			<b>60,4</b>	<b>8,7</b>			<b>0,5</b>	<b>0,1</b>
Alcachofa	1,3	3,0	3,2	7,7	0,2	18,9	26,3	39,3	0,7
Ají Paprika	3,3	0,9	1,8	104,4	2,8	7,6	6,6	-12,2	-0,4
Olivo	3,5	0,3	2,0	479,1	1,7	42,0	41,3	-1,7	-0,1
Orégano	0,4	0,5	0,2	-60,5	-0,8	1,6	1,3	-17,8	-0,1
Palta	1,2	0,2	0,8	315,3	0,4	16,5	17,9	8,6	0,1
Quinua	0,4	0,3	0,3	-0,1	0,0	1,5	0,9	-38,7	0,0
Vid	2,0	0,4	1,0	154,6	0,4	16,0	14,2	-11,7	-0,2
<b>Orientada al mercado interno 2/</b>	<b>47,5</b>			<b>-12,8</b>	<b>-11,0</b>			<b>-4,0</b>	<b>-3,1</b>
Ajo	2,6	0,9	0,2	-74,6	-0,4	4,3	4,9	15,2	0,0
Alfalfa	11,7	190,4	188,7	-0,9	-0,1	1524,5	1494,7	-2,0	-0,2
Arroz	9,0	0,4	0,0	-100,0	-0,1	280,7	275,5	-1,8	-0,3
Arveja grano verde	0,5	1,2	1,6	28,6	0,1	9,6	9,8	2,1	0,0
Cebolla	7,8	44,3	35,3	-20,3	-2,4	201,5	182,8	-9,3	-0,6
Frijol grano seco	0,6	1,8	1,8	-1,3	0,0	2,1	1,9	-8,8	0,0
Maíz chala	3,5	71,0	70,0	-1,4	0,0	539,0	515,9	-4,3	-0,1
Maíz choclo	0,8	6,6	0,2	-96,8	-1,8	8,5	2,0	-77,0	-0,2
Maíz amiláceo	0,3	0,6	0,3	-45,2	-0,2	7,1	7,0	-1,4	0,0
Papa	5,6	39,5	26,8	-32,2	-2,8	124,6	131,1	5,2	0,2
Tomate	1,0	5,5	4,5	-18,1	-0,3	25,9	22,3	-13,7	-0,2
Trigo	0,4	0,1	0,0	-52,6	0,0	0,1	0,2	5,3	0,0
Zanahoria	1,1	5,7	9,2	60,4	0,5	54,9	50,0	-9,1	-0,1
Zapallo	0,7	1,5	4,7	211,1	0,7	32,1	30,0	-6,7	-0,1
<b>SECTOR PECUARIO</b>	<b>40,2</b>			<b>-5,8</b>	<b>-2,7</b>			<b>-5,9</b>	<b>-2,4</b>
Carne de ave 4/	23,7	16,2	15,2	-6,4	-1,9	104,1	95,6	-8,1	-2,0
Carne de ovino 4/	0,3	0,2	0,2	-6,5	0,0	1,2	1,1	-5,2	0,0
Carne de porcino 4/	1,6	1,0	1,0	2,0	0,0	6,8	7,0	2,5	0,0
Carne de vacuno 4/	0,8	0,4	0,5	2,8	0,0	3,1	3,1	1,6	0,0
Fibra Alpaca	0,1	0,0	0,0	-	-	0,1	0,1	8,6	0,0
Huevos	2,1	1,5	1,5	-2,2	0,0	10,5	10,2	-2,4	0,0
Leche	11,4	30,1	28,1	-6,7	-0,8	207,4	199,7	-3,7	-0,4
<b>SECTOR AGROPECUARIO</b>	<b>100,0</b>			<b>-3,9</b>	<b>-3,9</b>			<b>-4,2</b>	<b>-4,2</b>

1/ Cifras preliminares

2/ A precios de 2007.

3/ En base a la estructura de similar periodo de 2022.

4/ Peso neto.

Fuente: Ministerio de Desarrollo Agrario y Riego del Perú - Arequipa.

Elaboración: BCRP - Sucursal Arequipa. Departamento de Estudios Económicos.

- El menor dinamismo reportado en el **subsector agrícola**, fue resultado de las menores cosechas de productos orientadas al mercado interno (-12,8 por ciento), es el caso de ajo (-74,6 por ciento), cebolla (-20,3 por ciento), papa (-32,2 por ciento), y tomate (-18,1 por ciento), entre otros cultivos. En contraste, se registró una mayor producción de cultivos dirigidos al mercado externo y agroindustria (60,4 por ciento), como alcachofa (7,7 por ciento), olivo (479,1 por ciento), ají páprika (104,4 por ciento) y vid (154,6 por ciento).
- Entre enero y julio, la actividad agrícola registró una caída de 3,0 por ciento respecto a similar período del año anterior, como resultado de las menores cosechas de cultivos dirigidos al mercado interno (-4,0 por ciento), donde se registró una menor producción de arroz (-1,8 por



ciento), cebolla (-9,3 por ciento), maíz chala (-4,3 por ciento), tomate (-13,7 por ciento), zanahoria (-9,1 por ciento), zapallo (-6,7 por ciento), entre otros. En contraste, se evidenció un mayor dinamismo en la producción orientada al mercado externo y agroindustria (0,5 por ciento), es el caso de cultivos como alcachofa (39,3 por ciento) y palta (8,6 por ciento), lo que atenuó parcialmente el resultado final del sector.

- De otro lado, en julio, el **subsector pecuario** reportó una caída de 5,8 por ciento, resultado derivado de la menor producción de carne de ave (-6,4 por ciento), carne de ovino (-6,5 por ciento), huevos (-2,2 por ciento) y leche (-6,7 por ciento). Entre enero y julio, el subsector acumuló una contracción de 5,9 por ciento, ante la menor producción de carne de ave (-8,1 por ciento), carne de ovino (-5,2 por ciento), huevos (-2,4 por ciento) y leche (-3,7 por ciento).
- En cuanto al avance de **siembras de la campaña actual (2022/2023)**, al cierre del mes de julio, se registraron un total de 87 436 hectáreas instaladas, lo que representó una caída de 4,3 por ciento respecto al mismo período de la **campaña anterior (2021/2022)**. Dicha reducción se asoció a las menores áreas de cultivos transitorios (-4,8 por ciento), ante las menores áreas dedicadas a la producción de ajo (-4,4 por ciento), maíz chala (-8,0 por ciento), maíz choclo (-8,6 por ciento), papa (-5,1 por ciento) y zapallo (-11,1 por ciento), entre los principales. De otro lado, los cultivos permanentes y semipermanentes crecieron en 0,4 por ciento, ante las mayores áreas sembradas de vid (246,2 por ciento), entre otros cultivos.

**CUADRO N° 3**  
**SUPERFICIE SEMBRADA 1/**  
(En hectáreas)

	Campaña agrícola 2/		Variación	
	2021/2022	2022/2023	Absoluta	Porcentual
<b>Cultivos Transitorios</b>	<b>83 558</b>	<b>79 558</b>	<b>- 4 000</b>	<b>-4,8</b>
Ajo	5 085	4 863	-222	-4,4
Arroz	20 759	20 683	-76	-0,4
Arveja grano verde	1 697	1 878	181	10,7
Cebolla	7 005	7 536	531	7,6
Frijol grano seco	3 399	3 581	182	5,4
Haba grano verde	1 243	1 318	75	6,0
Maíz Amiláceo	2 470	2 466	-4	-0,2
Maíz chala	15 456	14 216	-1 240	-8,0
Maíz choclo	2 079	1 900	-179	-8,6
Papa	8 606	8 165	-441	-5,1
Quinua	1 482	1 677	195	13,2
Tomate	904	853	-51	-5,6
Zanahoria	1 917	1 933	16	0,8
Zapallo	1 393	1 239	-154	-11,1
Otros	10 063	7 250	-2 813	-28,0
<b>Cultivos Permanentes y Semipermanentes</b>	<b>7 846</b>	<b>7 878</b>	<b>32</b>	<b>0,4</b>
Alcachofa	1 853	1 778	-75	-4,0
Alfalfa	5 642	5 592	- 50	-0,9
Caña de azúcar	9	0	-9	-100,0
Olivo	0	0	0,0	-
Palta	108	67	-41	-38,0
Vid	13	45	32	246,2
Otros	221	396	175	79,2
<b>Total</b>	<b>91 404</b>	<b>87 436</b>	<b>-3 968</b>	<b>-4,3</b>

1/ Cifras preliminares.

2/ De agosto a julio.

Fuente: Gerencia Regional de Agricultura y Riego - Arequipa.

Elaboración: BCRP - Sucursal Arequipa. Departamento de Estudios Económicos.

## 1.2 Sector pesca

- En junio, el **sector pesca** reportó una fuerte contracción de 85,2 por ciento en el periodo interanual, debido a la menor captura de especies marinas para el consumo humano directo (-88,4 por ciento), principalmente para el consumo en estado fresco (-86,1 por ciento) de

especies tales como cangrejo, pota, choro, pulpo, entre otras; así como por la menor extracción de especies para la elaboración de congelado (-99,9 por ciento); sin embargo, se reportó una mayor captura de recursos hidrobiológicos para la preparación de enlatado (604 toneladas). Asimismo, coadyuvó a este resultado negativo, la nula extracción de anchoveta en los diferentes puertos de la región destinada al consumo humano indirecto (-100,0 por ciento), para la elaboración de harina y aceite de pescado.

- Entre enero y junio, el sector pesca se contrajo 72,8 por ciento respecto al mismo periodo del año previo, como resultado de los menores volúmenes desembarcados de recursos hidrobiológicos para el consumo humano directo (-53,8 por ciento), orientados al consumo en estado congelado (-74,5 por ciento) y fresco (-50,4 por ciento) de especies tales como caballa, corvina, pota, pulpo, pejerrey, cangrejo, entre otras. Igualmente, decreció la extracción de anchoveta destinada al consumo humano indirecto (-97,5 por ciento), en los principales puertos de la región.

**CUADRO N° 4**  
**SECTOR PESCA 1/**  
(En toneladas)

	Junio			Enero - Junio		
	2022	2023	Var.%	2022	2023	Var.%
<b>Consumo Humano Directo</b>	<b>17 774</b>	<b>2 059</b>	<b>-88,4</b>	<b>33 071</b>	<b>15 277</b>	<b>-53,8</b>
Fresco	10 437	1 451	-86,1	20 505	10 163	-50,4
Congelado	7 337	4	-99,9	12 393	3 156	-74,5
Enlatado	0	604	-	174	1 959	3/
<b>Consumo Humano Indirecto</b>	<b>1 395</b>	<b>0</b>	<b>-100,0</b>	<b>89 226</b>	<b>2 186</b>	<b>-97,5</b>
<b>SECTOR PESCA 2/</b>			<b>-85,2</b>			<b>-72,8</b>

1/ Cifras preliminares.

2/ A precios de 2007.

3/ Variación mayor a 1 000 por ciento.

Fuente: Ministerio de la Producción – PRODUCE y Gerencia Regional de Arequipa.

Elaboración: BCRP - Sucursal Arequipa. Departamento de Estudios Económicos.

- En julio, el **precio promedio internacional de la harina de pescado** registró US\$ 2 089 por tonelada, lo que significó un crecimiento de 19,4 por ciento en el periodo interanual y un incremento de 4,0 por ciento en el periodo mensual.

**GRÁFICO N° 1**  
**COTIZACIÓN INTERNACIONAL DE HARINA DE PESCADO**  
(Hamburgo - US\$/TM)

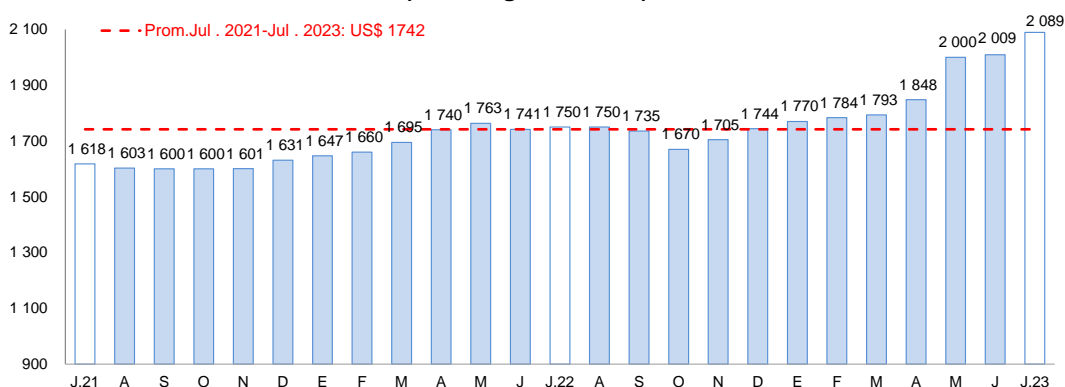

Fuente: Reuters y Bloomberg.

Elaboración: BCRP – Sucursal Arequipa. Departamento de Estudios Económicos

### 1.3 Sector minería

- En julio, la **actividad minera** creció 27,4 por ciento en el periodo interanual, debido principalmente a los mayores volúmenes de producción de cobre (14,0 por ciento) y molibdeno (148,4 por ciento), reportado por la Sociedad Minera Cerro Verde S.A.A. Asimismo, coadyuvó a este resultado positivo la mayor extracción de oro (15,9 por ciento) y plata (8,7 por ciento). Por el contrario, disminuyó la producción de zinc y plomo en 6,5 por ciento y 7,8 por ciento, respectivamente, contrarrestando parcialmente el resultado final del sector. A nivel regional, Arequipa continuó liderando la producción de cobre y molibdeno a nivel nacional, al contribuir con el 18,3 por ciento y 40,6 por ciento del total, respectivamente; en tanto que, se posicionó como el segundo productor de oro, al explicar el 22,5 por ciento de la producción total.
- Entre enero y julio, el sector minería se expandió 5,3 por ciento respecto al mismo periodo de un año anterior, como resultado de la mayor producción de cobre (6,8 por ciento), oro (15,9 por ciento) y plata (12,9 por ciento). En sentido contrario, se registró una contracción de la producción de molibdeno (-3,1 por ciento), zinc (-13,6 por ciento) y plomo (-13,4 por ciento), disipando parcialmente el resultado final del sector. A nivel de regiones, Arequipa continuó liderando la producción de cobre y molibdeno al explicar con el 18,2 por ciento y 33,9 por ciento del total, respectivamente; en tanto que, ocupó el segundo lugar en la producción aurífera al contribuir con el 22,9 por ciento de la producción total.

**CUADRO N° 5  
SECTOR MINERÍA 1/  
Unidades recuperables**

(Variación % real respecto a similar periodo del año anterior)

Mineral	Estructura Porcentual 2021 2/	Julio				Enero - Julio			
		2022	2023	Var.%	Contribución al crecimiento 3/	2022	2023	Var.%	Contribución al crecimiento 3/
Cobre (TMF)	64,8	31 611	36 026	14,0	10,0	223 430	238 512	6,8	4,3
Oro (KGF)	12,6	1 494	1 732	15,9	2,1	10 268	11 896	15,9	1,8
Plata (KGF)	1,2	7 374	8 017	8,7	0,1	56 979	64 319	12,9	0,1
Plomo (TMF)	1,4	2 035	1 875	-7,8	-0,1	14 615	12 662	-13,4	-0,2
Zinc (TMF)	2,4	2 453	2 294	-6,5	-0,1	18 479	15 962	-13,6	-0,3
Molibdeno (TMF)	17,6	432	1 073	148,4	15,4	6 365	6 169	-3,1	-0,6
<b>SECTOR MINERÍA 2/</b>	<b>100,0</b>			<b>27,4</b>	<b>27,4</b>			<b>5,3</b>	<b>5,3</b>

1/ Cifras preliminares.

2/ A precios de 2007.

3/ En base a la estructura de similar periodo de 2022.

Fuente: Ministerio de Energía y Minas.

Elaboración: BCRP - Sucursal Arequipa. Departamento de Estudios Económicos.

**GRÁFICO N° 2  
VARIACIÓN DE LA PRODUCCIÓN MINERA**  
(Variación % real respecto a similar mes del año anterior)

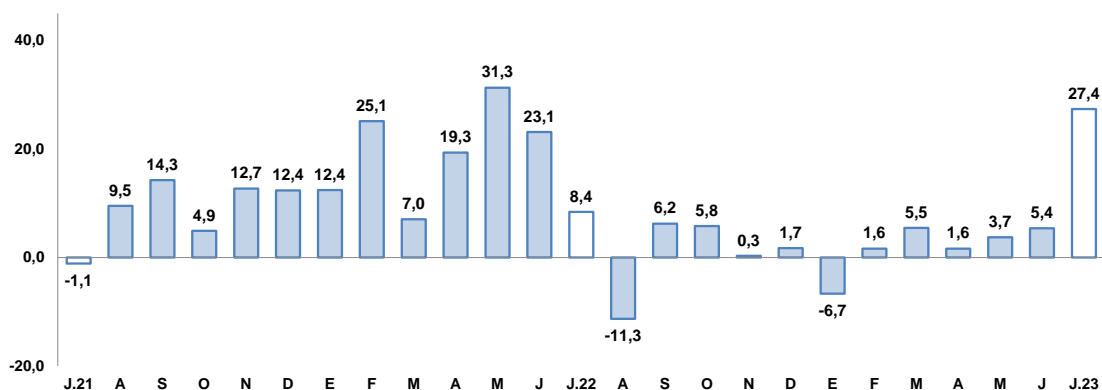

Fuente: Ministerio de Energía y Minas.

Elaboración: BCRP, Sucursal Arequipa, Departamento de Estudios Económicos.

- Entre enero y julio, la inversión minera en la región sumó US\$ 205,8 millones, registrando un crecimiento de 26,9 por ciento respecto al periodo comparativo interanual, lo que le permitió ubicarse en la cuarta posición con una participación de 9,2 por ciento. Este resultado se



sustentó principalmente en la mayor ejecución de la Compañía minera Cerro Verde S.A.A. con una inversión de US\$ 144,2 millones lo que significó una expansión de 57,2 por ciento, como reflejo de una mayor inversión en los rubros planta beneficio (120,7 por ciento) y equipamiento minero (78,4 por ciento).

- La **cotización internacional de los principales metales**, en julio, reportó resultados mixtos en el periodo intermensual. El precio promedio del cobre (US\$/TM 8 445) evidenció un incremento de 0,7 por ciento por la mayor demanda del metal debido a los estímulos generados por la economía China y el incremento del desarrollo tecnológico. El precio del oro (US\$/oz.tr. 1 949) creció ligeramente 0,4 por ciento, por la caída del dólar y los rendimientos después del undécimo incremento de la tasa de referencia en 0,25 puntos por parte de la Reserva Federal de los Estados Unidos. En el mismo sentido, el precio promedio de la plata (US\$/oz.tr. 24) y zinc (¢US\$/lb. 109) registraron incrementos de 3,0 por ciento, 1,2 por ciento, respectivamente. Empero, el precio del plomo (¢US\$/lb. 96) registró una contracción de 0,6 por ciento.

## 2. Otros indicadores sectoriales

### 2.1 Sector manufactura

- En julio, el **sector manufactura** de la región decreció 6,2 por ciento, debido a la menor actividad del subsector fabril primario (-15,7 por ciento) y del subsector fabril no primario (-3,9 por ciento).

**CUADRO N° 6**  
**MANUFACTURA1/**  
(Variación % real respecto a similar período del año anterior)

Ramas de actividad	Estructura		Julio		Enero - Julio	
	Porcentual 2021 2/	Var. %	Contribución al crecimiento 3/	Var. %	Contribución al crecimiento 3/	
<b>MANUFACTURA PRIMARIA</b>	<b>19,8</b>	<b>-15,7</b>	<b>-3,1</b>	<b>-9,6</b>	<b>-2,0</b>	
Conservas y congelado pescado	1,7	-99,4	-0,7	4,9	0,1	
Harina y aceite de pescado	1,1	-100,0	-1,7	-98,1	-2,2	
Productos de cobre	17,1	-4,4	-0,8	1,1	0,2	
<b>MANUFACTURA NO PRIMARIA</b>	<b>80,2</b>	<b>-3,9</b>	<b>-3,1</b>	<b>-12,3</b>	<b>-9,8</b>	
Productos lácteos	9,6	-1,9	-0,2	-11,0	-1,0	
Cerveza y malta	15,9	-8,2	-1,3	-12,1	-1,9	
Bebidas no alcohólicas	9,5	-2,5	-0,2	-3,2	-0,3	
Hilatura de fibras textiles	8,4	-1,4	-0,1	-5,2	-0,5	
Prendas de vestir	1,3	-45,8	-0,8	-19,0	-0,3	
Pintura, barnices y lacas	0,4	-43,9	-0,1	-25,8	-0,1	
Cemento	35,0	-1,0	-0,4	-16,8	-5,8	
Lápices y conexos	0,0	n.a	-	9,9	0,0	
<b>SECTOR MANUFACTURA</b>	<b>100,0</b>	<b>-6,2</b>	<b>-6,2</b>	<b>-11,8</b>	<b>-11,8</b>	

1/ Cifras preliminares

2/ A precios de 1994

3/ En base a la estructura de similar periodo de 2022.

Fuente: PRODUCE y empresas industriales.

Elaboración: BCRP, Sucursal Arequipa. Departamento de Estudios Económicos.

- El resultado negativo del **subsector fabril primario** se explicó por la menor fabricación de productos de cobre (-4,4 por ciento), conservas y congelado pescado (-99,4 por ciento) y la nula producción de harina y aceite de pescado (-100,0 por ciento).
- La contracción del **subsector fabril no primario** se sustentó en la menor elaboración de prendas de vestir (-45,8 por ciento), pinturas, barnices y lacas (-43,9 por ciento), cerveza y malta (-8,2 por ciento), bebidas no alcohólicas (-2,5 por ciento), productos lácteos (-1,9 por ciento), hilatura de fibras textiles (-1,4 por ciento) y la producción cemento (-1,0 por ciento).
- Entre enero y julio, el sector fabril registró una caída de 11,8 por ciento, ante los resultados negativos del subsector primario (-9,6 por ciento) y no primario (-12,3 por ciento). En el primer



caso, se explicó por la menor producción de harina y aceite de pescado (-98,1 por ciento); mientras que, en el segundo caso, por la menor fabricación de pintura, barnices y lacas (-25,8 por ciento), prendas de vestir (-19,0 por ciento), cemento (-16,8 por ciento), cerveza y malta (-12,1 por ciento), productos lácteos (-11,0 por ciento) hilatura de fibras textiles (-5,2 por ciento) y bebidas no alcohólicas (-3,2 por ciento).

**GRAFICO N° 3**  
**VARIACIÓN DE LA MANUFACTURA 1/**  
(Variación % real respecto a similar mes del año anterior)

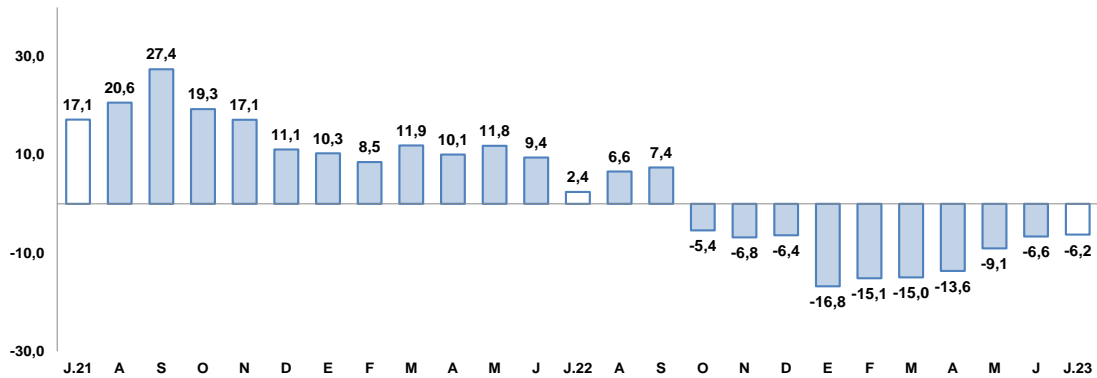

1/ Cifras preliminares

Fuente: BCRP, Sucursal de Arequipa. Con base a la información de PRODUCE y las empresas industriales.  
Elaboración: BCRP, Sucursal Arequipa, Departamento de Estudios Económicos

## 2.2 Sector construcción

- En julio, los **despachos de cemento** orientados al mercado nacional registraron una contracción de 0,3 por ciento respecto al año anterior.
- En el periodo acumulado a julio, los envíos de cemento mostraron una disminución de 16,7 por ciento, respecto a similar periodo de 2022.

**GRAFICO N° 4**  
**VARIACIÓN DEL SECTOR CONSTRUCCIÓN**  
(Variación % real respecto a similar mes del año anterior)

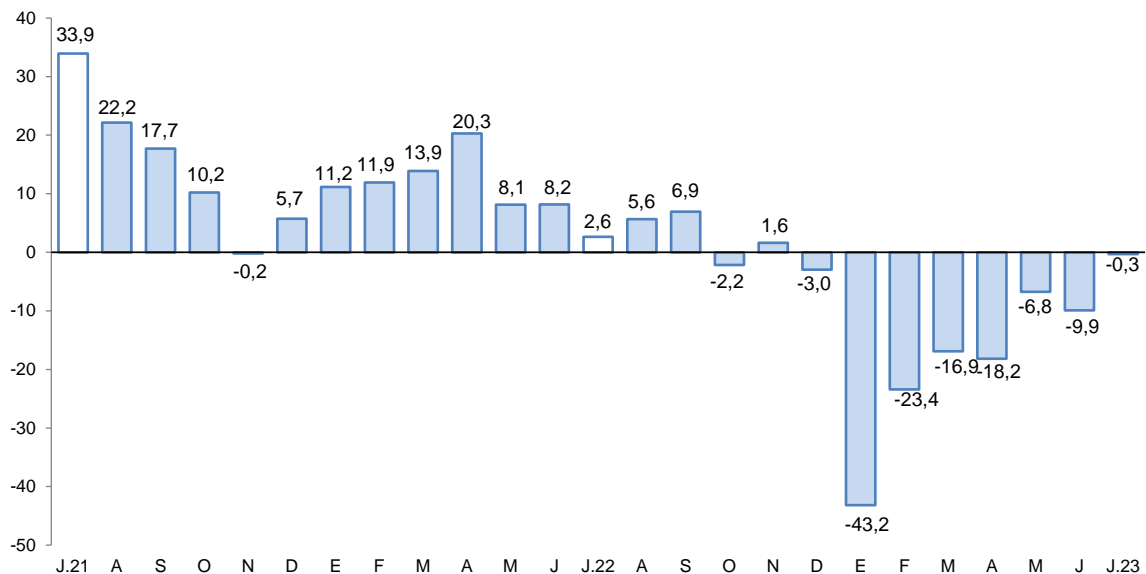

Fuente: Empresas Industriales

Elaboración: BCRP, Sucursal Arequipa, Departamento de Estudios Económicos.

## II. CRÉDITO Y DEPÓSITOS

### 1. Créditos

- Al finalizar el mes de julio, el saldo de **créditos** en la región alcanzó a S/ 13 913 millones, reportando una caída de 1,0 por ciento frente a su comparativo interanual. Según el tipo de institución, la Banca Múltiple colocó el 61,0 por ciento del total, lo que significó una contracción de 8,2 por ciento en sus colocaciones; las Instituciones no bancarias, participaron del 36,2 por ciento de las operaciones, las que crecieron en 11,9 por ciento, como resultado del mayor dinamismo de los créditos otorgados por las Cajas Municipales (13,3 por ciento) y las Financieras (9,7 por ciento). De otro lado, el Banco de la Nación alcanzó una participación del 2,7 por ciento del total y registró un crecimiento de 29,2 por ciento en sus operaciones; mientras que, Agrobanco representó el 0,2 por ciento restante de las colocaciones y reportó un crecimiento de 1,6 por ciento.

**CUADRO N° 7**  
**CREDITO DIRECTO**  
(Saldos en millones de soles)

	Estructura %	Julio		Var.% Nominal Jul-23 / Jul-22
		Jul-23	2022	
<b>Banco de la Nación 1/</b>	<b>2,7</b>	<b>286</b>	<b>369</b>	<b>29,2</b>
<b>Agrobanco 2/</b>	<b>0,2</b>	<b>22</b>	<b>23</b>	<b>1,6</b>
<b>Banca múltiple</b>	<b>61,0</b>	<b>9 248</b>	<b>8 488</b>	<b>-8,2</b>
<b>Instituciones no bancarias</b>	<b>36,2</b>	<b>4 498</b>	<b>5 033</b>	<b>11,9</b>
Financieras	9,3	1 181	1 295	9,7
Cajas Municipales	26,2	3 216	3 643	13,3
Cajas Rurales	0,6	91	90	-0,6
Empresas de Créditos	0,0	10	4	-57,0
Arrendamiento Financiero	0,0		0	-
<b>TOTAL</b>	<b>100,0</b>	<b>14 055</b>	<b>13 913</b>	<b>-1,0</b>
<b>Empresas</b>	<b>61,1</b>	<b>9 171</b>	<b>8 498</b>	<b>-7,3</b>
<b>Personas</b>	<b>38,9</b>	<b>4 884</b>	<b>5 416</b>	<b>10,9</b>
Consumo	24,2	2 911	3 370	15,8
Hipotecario	14,7	1 973	2 046	3,7
MN	92,5	12 915	12 872	-0,3
ME	7,5	1 140	1 041	-8,7
ME (Millo.US\$)		291	289	-0,8

1/ Considera sólo los créditos de consumo e hipotecario.

2/ No considera los créditos a las demás empresas del sistema financiero.

Fuente: SBS y AFP.

Elaboración: BCRP, Sucursal Arequipa, Departamento de Estudios Económicos.

- Por **tipo de moneda**, los créditos en soles representaron el 92,5 por ciento del total y registraron una contracción de 0,3 por ciento; mientras que, las colocaciones en moneda extranjera reportaron una caída de 8,7 por ciento. De esta manera, el **coeficiente de dolarización** alcanzó a 7,5 por ciento, situándose en 0,6 puntos porcentuales por debajo del valor registrado en similar período del año anterior.
- De acuerdo a la **modalidad de crédito**, los créditos orientados al sector empresarial en la región representaron el 61,1 por ciento del total de operaciones, registrando una caída de 7,3 por ciento frente al comparativo interanual; mientras que, el 38,9 por ciento restante de las colocaciones correspondieron a los créditos personales, los cuales registraron un incremento de 10,9 por ciento, como resultado de los mayores préstamos de consumo (15,8 por ciento) y créditos hipotecarios (3,7 por ciento).

**GRAFICO N° 5**  
**VARIACIÓN DEL CREDITO DIRECTO**  
 (Var. % respecto a similar mes del año anterior)

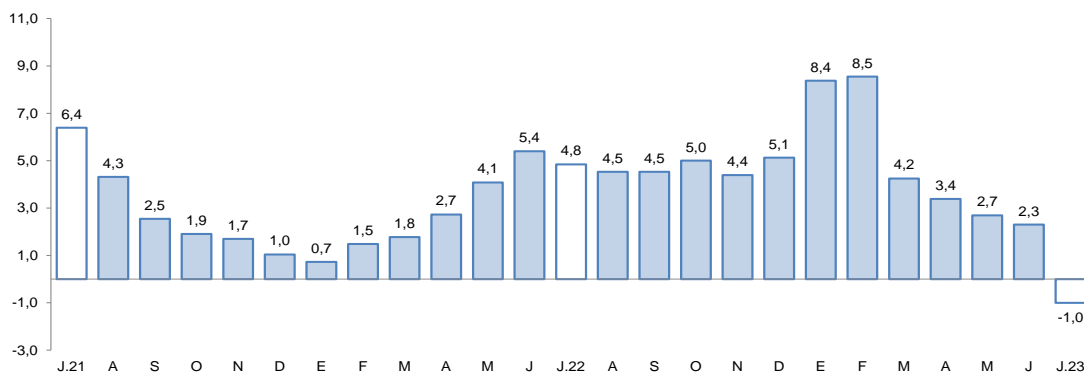

Fuente: Superintendencia de Banca, Seguros y AFPs.

Elaboración: BCRP, Sucursal Arequipa, Departamento de Estudios Económicos.

## 2. Depósitos

- Al cierre del mes de julio, los **depósitos** en la región alcanzaron a S/ 16 402 millones, registrando un incremento de 2,4 por ciento frente al período comparativo interanual. Según su estructura, la Banca Múltiple capturó el 59,8 por ciento de las operaciones y reportó una caída de 3,3 por ciento; las Instituciones no bancarias participaron del 33,0 por ciento de los depósitos y sus saldos se expandieron en 13,2 por ciento, principalmente por el mayor dinamismo de las operaciones en las Cajas Municipales (14,4 por ciento) y las Financieras (5,6 por ciento). Finalmente, el Banco de la Nación participó del 7,3 por ciento restante, y sus saldos registraron un crecimiento de 8,3 por ciento en términos interanuales.
- De acuerdo con el **tipo de moneda**, el 75,1 por ciento de las operaciones fueron realizadas en moneda nacional, lo que representó un crecimiento de 4,7 por ciento; en tanto que, las operaciones en moneda extranjera reportaron una caída de 3,9 por ciento. De esta manera, el **coeficiente de dolarización** alcanzó a 24,9 por ciento, situándose en 1,6 puntos porcentuales por debajo del valor registrado en el mismo período del año anterior.

**CUADRO N° 8**  
**DEPÓSITOS**  
 (SalDOS en millones de soles)

	Estructura %		Julio		Var.% Nominal
	Jul-23	2022	2023	Jul-23 / Jul-22	
<b>Banco de la Nación</b>	<b>7,3</b>	<b>1 103</b>	<b>1 195</b>	<b>8,3</b>	
<b>Banca múltiple</b>	<b>59,8</b>	<b>10 138</b>	<b>9 801</b>	<b>-3,3</b>	
<b>Instituciones no bancarias</b>	<b>33,0</b>	<b>4 775</b>	<b>5 406</b>	<b>13,2</b>	
Financieras	3,6	566	598	5,6	
Cajas Municipales	29,0	4 157	4 753	14,4	
Cajas Rurales	0,3	52	54	3,8	
<b>TOTAL</b>	<b>100,0</b>	<b>16 017</b>	<b>16 402</b>	<b>2,4</b>	
Vista	15,3	3 168	2 510	-20,8	
Ahorro	44,2	8 026	7 253	-9,6	
A plazo	40,5	4 823	6 639	37,7	
MN	75,1	11 764	12 314	4,7	
ME	24,9	4 253	4 088	-3,9	
ME (Mill. US\$)		1 085	1 133	4,4	

Fuente: SBS y AFP

Elaboración: BCRP, Sucursal Arequipa, Departamento de Estudios Económicos.

**GRAFICO N° 6**  
**VARIACIÓN DE LOS DEPÓSITOS**  
(Var. % respecto a similar mes del año anterior)

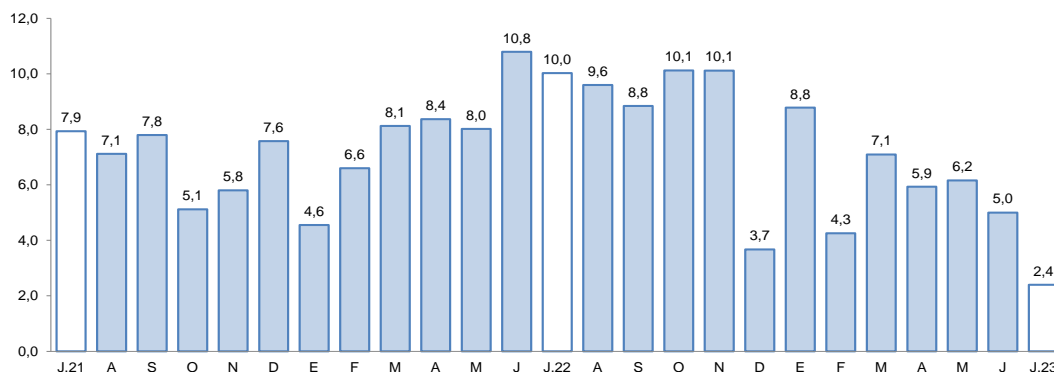

Fuente: Superintendencia de Banca, Seguros y AFP.

Elaboración: BCRP, Sucursal Arequipa, Departamento de Estudios Económicos.

- Según la **modalidad de captación**, los depósitos de ahorro representaron el 44,2 por ciento del total de operaciones y registraron una contracción de 9,6 por ciento en términos interanuales; seguidos por los depósitos a plazo, los que participaron del 40,5 por ciento del total y presentaron un incremento de 37,7 por ciento; en tanto que, los depósitos a la vista capturaron el 15,3 por ciento restante y registraron una caída de 20,8 por ciento.
- El coeficiente de **colocaciones/depósitos**, en el mes de julio, alcanzó a 0,85, situándose por debajo del valor registrado en el mismo período del año anterior (0,88).

### III. EJECUCIÓN DEL PRESUPUESTO DE GASTOS DEL GOBIERNO GENERAL

#### 1. Ejecución del gasto corriente no financiero

- En el mes de julio, el **gasto corriente** alcanzó a S/ 443 millones, lo que representó una caída de 10,6 por ciento en el período interanual en términos reales, como resultado de los menores desembolsos del Gobierno nacional (-7,9 por ciento) y el Gobierno regional (-19,6 por ciento). En contraste, se reportó un mayor gasto de los Gobiernos locales (2,8 por ciento).
- En el período acumulado entre enero y julio, el **gasto corriente** sumó S/ 2 663 millones, lo que representó un alza de 4,4 por ciento en términos reales, como resultado de la mayor ejecución del Gobierno regional (13,3 por ciento). De otro lado, se reportó una menor ejecución del Gobierno nacional (-0,4 por ciento) y los Gobiernos locales (-4,0 por ciento), lo que atenuó parcialmente el resultado final.
- En julio, la **inversión pública** (formación bruta de capital) recaudó un total de S/ 123 millones, evidenciando una contracción en términos reales de 66,4 por ciento en el período interanual, como consecuencia de la menor ejecución en los tres niveles de gobierno: Gobierno nacional (-77,2 por ciento), Gobierno regional (-90,9 por ciento) y Gobiernos locales (-23,0 por ciento).
- Entre los meses de enero y julio, **la inversión pública** (formación bruta de capital) acumuló un total de S/ 1 035 millones, lo que representó una caída de 13,7 por ciento en términos reales, explicada por el menor nivel de ejecución del Gobierno nacional (-5,9 por ciento), el Gobierno regional (-32,0 por ciento) y los Gobiernos locales (-4,5 por ciento).

**CUADRO N° 9**  
**AREQUIPA: EJECUCION DEL GASTO CORRIENTE NO FINANCIERO 1/ 2/**  
 (Millones de soles)

	Julio			Enero - Julio		
	2022	2023	Var.% real	2022	2023	Var.% real
<b>I. GASTOS CORRIENTES</b>	<b>467</b>	<b>443</b>	<b>-10,6</b>	<b>2 372</b>	<b>2 663</b>	<b>4,4</b>
<b>Gobierno nacional</b>	<b>205</b>	<b>200</b>	<b>-7,9</b>	<b>1 025</b>	<b>1 098</b>	<b>-0,4</b>
<b>Gobierno regional</b>	<b>182</b>	<b>155</b>	<b>-19,6</b>	<b>935</b>	<b>1 140</b>	<b>13,3</b>
<b>Gobiernos locales</b>	<b>81</b>	<b>88</b>	<b>2,8</b>	<b>412</b>	<b>425</b>	<b>-4,0</b>
<b>Remuneraciones</b>	<b>184</b>	<b>202</b>	<b>3,6</b>	<b>1 106</b>	<b>1 245</b>	<b>4,7</b>
Gobierno nacional	61	65	1,0	377	393	-3,3
Gobierno regional	94	105	5,7	596	704	9,8
Gobiernos locales	29	32	2,6	133	149	4,0
<b>Bienes y Servicios</b>	<b>127</b>	<b>119</b>	<b>-11,5</b>	<b>671</b>	<b>699</b>	<b>-3,1</b>
Gobierno nacional	48	33	-35,0	246	278	5,4
Gobierno regional	31	32	-2,6	172	167	-9,7
Gobiernos locales	47	53	6,7	253	254	-6,9
<b>Transferencias 1/</b>	<b>157</b>	<b>122</b>	<b>-26,5</b>	<b>595</b>	<b>719</b>	<b>12,4</b>
Gobierno nacional	95	101	0,2	402	427	-1,2
Gobierno regional	57	18	-70,5	167	269	49,7
Gobiernos locales	5	3	-34,0	26	23	-17,4
<b>II. FORMACIÓN BRUTA DE CAPITAL</b>	<b>347</b>	<b>123</b>	<b>-66,4</b>	<b>1 119</b>	<b>1 035</b>	<b>-13,7</b>
<b>Gobierno nacional</b>	<b>30</b>	<b>7</b>	<b>-77,2</b>	<b>114</b>	<b>115</b>	<b>-5,9</b>
<b>Gobierno regional</b>	<b>198</b>	<b>19</b>	<b>-90,9</b>	<b>372</b>	<b>270</b>	<b>-32,0</b>
<b>Gobiernos locales</b>	<b>119</b>	<b>97</b>	<b>-23,0</b>	<b>632</b>	<b>649</b>	<b>-4,5</b>
<b>III OTROS GASTOS DE CAPITAL 2/</b>	<b>81</b>	<b>4</b>	<b>-95,4</b>	<b>89</b>	<b>238</b>	<b>151,7</b>
<b>GASTO NO FINANCIERO TOTAL (I+II+III)</b>	<b>895</b>	<b>570</b>	<b>-39,9</b>	<b>3 581</b>	<b>3 936</b>	<b>2,4</b>
<b>Gobierno nacional</b>	<b>237</b>	<b>211</b>	<b>-16,2</b>	<b>1 143</b>	<b>1 222</b>	<b>-0,5</b>
<b>Gobierno regional</b>	<b>457</b>	<b>174</b>	<b>-64,1</b>	<b>1 385</b>	<b>1 639</b>	<b>10,4</b>
<b>Gobiernos locales</b>	<b>201</b>	<b>185</b>	<b>-12,6</b>	<b>1 053</b>	<b>1 075</b>	<b>-5,1</b>

1/ Información actualizada al 31 de julio de 2023.

2/ Comprende el gasto en remuneraciones, bienes y servicios, y pensiones.

Fuente: MEF.

Elaboración: BCRP, Sucursal Arequipa. Departamento de Estudios Económicos.

- De esta manera, el **avance de la inversión pública**, al cierre de julio, alcanzó a 33,6 por ciento del PIM, como resultado del avance en la ejecución de 34,9 por ciento de los Gobiernos locales, el avance de 39,3 por ciento registrado por el Gobierno regional, y de la ejecución del Gobierno nacional, que alcanzó un avance de 21,2 por ciento.

**GRAFICO N° 7**  
**AREQUIPA: VARIACIÓN DE LA INVERSIÓN PÚBLICA**  
 (Variación % real)

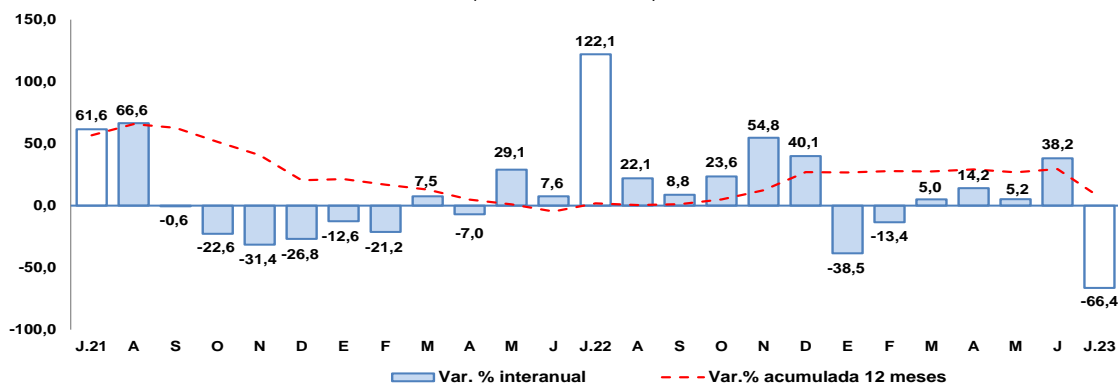

Fuente: MEF.

Elaboración: BCRP, Sucursal Arequipa, Departamento de Estudios Económicos.

- En el mes de julio, los principales proyectos ejecutados fueron:

En el **Gobierno nacional**:

- Mejoramiento del servicio de formación profesional en Ingeniería Ambiental de la Universidad Nacional de San Agustín, distrito de Arequipa, provincia de Arequipa, departamento de Arequipa; por un monto de S/ 1,9 millones.
- Mejoramiento y ampliación de la Oficina de Criminalística de la XI Dirección Territorial de la Policía Nacional, departamento de Arequipa; con un monto de S/ 1,3 millones.
- Rehabilitación y mejoramiento de la carretera Yauri – Negromayo – Oscollo – Imata, tramo DV. Imata – Oscollo - Negromayo; con S/ 534,3 mil.
- Creación del sistema SCADA para el sistema de distribución del servicio de agua potable de SEDAPAR S.A. en 18 distritos de la provincia de Arequipa, departamento de Arequipa; con un monto de S/ 432,4 mil.
- Rehabilitación de puente Ancaylla y accesos, distrito de Charcana, provincia de La Unión; con S/ 343,4 mil.

En el **Gobierno regional**:

- Construcción de la Vía Regional Arequipa - La Joya, en las progresivas KM 0+00 al KM 24+540, distritos de Cerro Colorado y La Joya, provincia de Arequipa, departamento de Arequipa; con una inversión de S/ 4,2 millones.
- Mejoramiento del servicio de transitabilidad del Eje de Integración Vial Norte entre la intersección de la Av. Las Torres - Vía PE-34A, hasta la intersección con la Av. Italia - Av. Aviación, distritos de Yura y Cerro Colorado, provincia de Arequipa, departamento de Arequipa; por un monto de S/ 3,6 millones.
- Mejoramiento del canal madre Tacuyo, canales secundarios, canal La Hacienda Polobaya, canal La Rinconada y Merced, Canal parte baja Usuña y El Chorro, canal Buena Vista y sus componentes, distrito de Polobaya, provincia de Arequipa, departamento de Arequipa; con un monto de S/ 1,3 millones.
- Mejoramiento de la carretera Viscachani – Callalli – Sibayo - Caylloma, provincia de Caylloma, departamento de Arequipa; con S/ 941,8 mil.
- Mejoramiento del sistema de agua potable y alcantarillado de las partes altas de Paucarpata, distrito de Paucarpata, provincia Arequipa, departamento de Arequipa; con un monto de S/ 911,4 mil.

En los **Gobiernos locales**:

- Mejoramiento y ampliación del servicio de seguridad ciudadana en el distrito de Socabaya, provincia de Arequipa, departamento de Arequipa; por S/ 15,9 millones.
- Construcción de la Carretera Ayo Andamayo (Prog. KM 0+000 a Prog. KM. 46+249) distritos de Aplao y Ayo, provincia de Castilla, departamento de Arequipa; con un monto de inversión de S/ 4,8 millones.
- Mejoramiento del servicio de interconexión vial entre las avenidas Jesús, Los Incas, Kennedy, y las calles Londres, 30 de Agosto, María Nieves Bustamante, distritos de Arequipa, Paucarpata, José Luis Bustamante y Rivero, y Mariano Melgar, provincia de Arequipa, departamento de Arequipa; con un monto de S/ 3,6 millones.



- Estudios de pre-inversión; con un monto de S/ 1,9 millones.
- Mejoramiento de los servicios de transitabilidad vehicular y peatonal en el Módulo B de Ciudad Majes, distrito de Majes, provincia de Caylloma, departamento de Arequipa; con un monto de S/ 1,9 millones.



#### **IV. ANEXOS**



ANEXO 1

AREQUIPA: PRODUCCIÓN AGROPECUARIA 1/  
(Toneladas métricas)

PRODUCTOS	2022						2023							PRODUCTOS
	JUL	AGO	SET	OCT	NOV	DIC	ENE	FEB	MAR	ABR	MAY	JUN	JUL	
<b>AGRICOLA</b>														<b>AGRICOLA</b>
Ají páprika	902	0	0	0	0	0	0	0	437	948	1 602	1 805	1 844	Ají páprika
Ajo	938	2 999	7 631	12 414	30 428	20 934	1 534	0	0	212	1 791	1 137	238	Ajo
Alcachofa	2 979	2 901	3 699	3 895	893	3 593	3 717	3 675	3 400	3 794	4 265	4 263	3 208	Alcachofa
Alfalfa	190 417	192 572	194 304	202 540	229 305	220 284	221 826	221 107	223 338	227 465	210 271	201 958	188 727	Alfalfa
Arroz	371	0	0	0	0	0	0	13 107	105 227	85 074	56 263	15 865	0	Arroz
Arveja grano verde	1 235	1 106	978	1 073	1 795	1 687	1 599	1 671	1 118	1 157	1 228	1 446	1 588	Arveja grano verde
Cebolla	44 332	15 941	18 187	15 210	23 959	31 271	24 161	17 350	23 106	18 805	31 848	32 214	35 345	Cebolla
Frijol grano seco	1 824	2 883	847	168	2	27	4	0	0	5	49	18	1 801	Frijol grano seco
Maíz amiláceo	613	4	10	28	61	35	6	10	97	984	2 763	2 766	336	Maíz amiláceo
Maíz chala	71 041	69 655	65 987	57 220	31 227	63 113	73 512	82 122	73 239	68 583	74 313	74 113	70 024	Maíz chaia
Maíz choclo	6 643	11 970	7 920	4 047	0	0	33	68	958	689	0	0	212	Maíz choclo
Olivo	337	0	0	0	0	0	0	0	0	8 285	26 844	4 196	1 952	Olivo
Orégano	513	162	183	267	158	148	176	161	186	226	111	255	202	Orégano
Palto	201	1 605	1 807	1 207	5	5	87	231	3 333	3 487	8 011	1 881	836	Palto
Papa	39 452	63 327	34 876	39 874	42 638	21 266	10 815	14 881	20 090	24 441	15 771	18 342	26 762	Papa
Quinua	327	413	194	1 277	1 454	705	42	160	122	133	46	85	327	Quinua
Tomate	5 539	4 510	4 881	3 787	2 584	2 877	3 223	3 067	2 559	2 271	2 950	3 715	4 536	Tomate
Trigo	82	1 036	1 839	7 729	2 961	3 423	0	0	0	0	6	112	39	Trigo
Vid	410	124	3 099	3 374	3 684	5 375	3 549	2 720	3 738	1 502	702	920	1 044	Vid
Zanahoria	5 740	5 458	4 681	4 099	8 780	12 999	7 542	7 892	5 993	6 548	5 787	6 985	9 207	Zanahoria
Zapallo	1 500	1 668	1 929	307	7 166	7 138	6 706	4 842	3 378	2 560	7 203	602	4 665	Zapallo
<b>Otros Agrícolas</b>														<b>Otros Agrícolas</b>
Avena forrajera	915	1 079	240	50	172	257	259	275	307	220	312	1 915	946	Avena forrajera
Caña de azúcar	5 519	6 414	7 189	5 648	6 080	6 900	5 512	3 723	4 086	4 691	4 936	4 739	4 533	Caña de azúcar
Caña de azúcar (Alcohol)	439	453	254	210	248	163	205	164	205	283	328	160	162	Caña de azúcar (Alcohol)
Cebada forrajera	1 034	1 289	492	319	436	584	517	566	502	479	546	1 506	1 033	Cebada forrajera
Frijol Vainita	599	626	606	411	524	570	482	407	419	375	481	485	555	Frijol Vainita
Haba grano verde	402	533	277	295	755	879	2 029	1 670	881	713	463	512	790	Haba grano verde
Kiwicha	12	8	11	8	0	0	12	8	8	4	50	55	4	Kiwicha
Maíz amarillo duro	208	710	233	12	18	0	0	0	0	0	0	16	217	Maíz amarillo duro
Maíz morado	5	0	578	36	139	8	27	65	39	217	91	23	8	Maíz morado
Tuna	0	0	0	0	0	0	105	462	1 067	1 153	593	0	0	Tuna
<b>PECUARIO</b>														<b>PECUARIO</b>
Carne de ave 2/	16 199	14 560	14 068	14 412	13 697	13 293	14 014	12 605	12 615	13 489	14 139	13 604	15 162	Carne de ave
Carne de ovino 2/	166	165	162	160	159	160	166	157	158	156	157	157	155	Carne de ovino
Carne de porcino 2/	998	1 015	1 018	1 023	1 027	1 071	992	1 002	1 024	959	1 012	1 011	1 018	Carne de porcino
Carne de vacuno 2/	445	447	454	457	451	458	463	453	465	431	421	438	458	Carne de vacuno
Carne de caprino 2/	11	11	11	11	11	11	11	10	10	9	9	10	10	Carne de caprino
Carne de alpaca 2/	90	91	92	99	100	104	93	102	103	95	96	91	95	Carne de alpaca
Carne de llama 2/	36	37	37	39	41	41	39	43	41	38	38	34	35	Carne de llama
Huevo	1 490	1 499	1 484	1 515	1 666	1 595	1 497	1 469	1 406	1 438	1 446	1 500	1 457	Huevo
Leche	30 101	30 151	29 178	29 929	28 988	29 896	30 715	26 349	29 577	28 621	29 173	27 222	28 076	Leche
<b>Otros Pecuarios</b>														<b>Otros Pecuarios</b>
Lana	0	0	0	0	0	9	14	13	13	0	0	0	0	Lana
Fibra de alpaca	0	0	0	0	0	21	35	42	40	0	0	0	0	Fibra de alpaca
Fibra de llama	0	0	0	0	0	9	10	10	10	0	0	0	0	Fibra de llama

1/ Cifras preliminares

2/ Peso neto.

Fuente: Ministerio de Desarrollo Agrario y Riego del Perú - Arequipa.

Elaboración: BCRP - Sucursal Arequipa. Departamento de Estudios Económicos.



ANEXO 2

AREQUIPA: EXTRACCIÓN DE ESPECIES HIDROBIOLÓGICAS 1/  
(Toneladas métricas)

ESPECIES	2022							2023						ESPECIES
	JUN	JUL	AGO	SET	OCT	NOV	DIC	ENE	FEB	MAR	ABR	MAY	JUN	
<b>CHD 2/</b>	<b>17 774</b>	<b>2 209</b>	<b>2 486</b>	<b>3 772</b>	<b>14 279</b>	<b>6 604</b>	<b>5 384</b>	<b>4 794</b>	<b>1 640</b>	<b>1 235</b>	<b>4 329</b>	<b>1 220</b>	<b>2 059</b>	<b>CHD 2/</b>
1. Fresco	10 437	1 490	1 216	2 923	10 107	2 961	2 637	2 538	1 104	685	3 482	904	1 451	1. Fresco
2. Congelado	7 337	718	1 270	849	1 669	3 200	2 271	2 176	494	145	250	88	4	2. Congelado
3. Enlatado	0	0	0	0	2 502	443	476	80	43	405	598	229	604	3. Enlatado
<b>CHI 3/</b>	<b>1 395</b>	<b>11 056</b>	<b>22 327</b>	<b>0</b>	<b>0</b>	<b>0</b>	<b>0</b>	<b>0</b>	<b>395</b>	<b>0</b>	<b>0</b>	<b>1 792</b>	<b>0</b>	<b>CHI 3/</b>

1/ Cifras preliminares.

2/ Consumo Humano Directo.

3/ Consumo Humano Indirecto.

Fuente: Ministerio de la Producción – PRODUCE y Gerencia Regional de Arequipa.

Elaboración: BCRP - Sucursal Arequipa. Departamento de Estudios Económicos.



**ANEXO 3**

**AREQUIPA: PRODUCCIÓN MINERA 1/  
(unidades recuperables)**

PRODUCTOS	2022						2023						PRODUCTOS	
	JUL	AGO	SET	OCT	NOV	DIC	ENE	FEB	MAR	ABR	MAY	JUN		JUL
<b>MINERÍA METÁLICA</b>														<b>MINERÍA METÁLICA</b>
Cobre (TMF)	31 611	29 297	36 420	32 563	32 749	37 089	31 876	30 945	34 963	33 975	34 525	36 202	36 026	Cobre (TMF)
Oro (KGF)	1 494	1 682	1 481	1 616	1 611	1 634	1 561	1 645	1 680	1 729	1 770	1 779	1 732	Oro (KGF)
Plata (KGF)	7 374	9 173	11 506	7 280	9 075	10 270	7 397	8 598	9 915	11 293	10 535	8 564	8 017	Plata (KGF)
Plomo (TMF)	2 035	2 348	2 191	1 878	2 220	1 990	2 005	1 444	1 958	1 699	1 714	1 966	1 875	Plomo (TMF)
Zinc (TMF)	2 453	2 839	2 834	2 368	2 527	2 661	2 519	1 957	2 347	2 225	2 108	2 511	2 294	Zinc (TMF)
Molibdeno (TMF)	432	730	651	859	772	866	627	966	1 037	763	865	837	1 073	Molibdeno (TMF)

1/ Cifras preliminares.

Fuente: Ministerio de Energía y Minas.

Elaboración: BCRP - Sucursal Arequipa. Departamento de Estudios Económicos.



ANEXO 4

AREQUIPA: ÍNDICE DE PRODUCCIÓN MANUFACTURERA 1/  
(Índice 1994=100,0)

DESCRIPCIÓN	2022						2023						DESCRIPCIÓN	
	JUL	AGO	SET	OCT	NOV	DIC	ENE	FEB	MAR	ABR	MAY	JUN		JUL
<b>MANUFACTURA PRIMARIA</b>	<b>171,6</b>	<b>193,1</b>	<b>152,5</b>	<b>148,2</b>	<b>149,1</b>	<b>183,7</b>	<b>198,8</b>	<b>168,0</b>	<b>175,8</b>	<b>152,3</b>	<b>152,6</b>	<b>147,9</b>	<b>144,7</b>	<b>MANUFACTURA PRIMARIA</b>
Conservas y Cong. De pescado	590,2	1 188,4	1 186,8	281,9	844,3	1 547,2	2 442,6	1448,4	1187,6	1072,0	864,7	848,6	3,5	Conservas y Cong. De pescado
Harina y Aceite de pescado	36,7	76,9	0,0	0,0	0,0	0,0	0,0	1,1	0,0	0,0	5,7	0,0	0,0	Harina y Aceite de pescado
Productos de cobre	255,7	255,1	238,4	245,7	238,1	285,3	296,2	259,6	277,7	239,9	240,0	236,0	244,3	Productos de cobre
<b>MANUFACTURA NO PRIMARIA</b>	<b>282,6</b>	<b>303,1</b>	<b>325,7</b>	<b>305,3</b>	<b>300,8</b>	<b>285,3</b>	<b>220,1</b>	<b>215,6</b>	<b>245,3</b>	<b>246,1</b>	<b>285,1</b>	<b>275,3</b>	<b>271,6</b>	<b>MANUFACTURA NO PRIMARIA</b>
Productos lácteos	70,1	72,1	62,4	44,7	46,8	57,3	77,1	54,4	43,5	49,7	74,8	75,9	68,7	Productos lácteos
Cerveza y malta	249,9	312,8	321,6	321,9	318,1	257,2	155,0	202,8	257,3	205,9	284,4	265,9	229,4	Cerveza y malta
Bebidas No alcohólicas	1 050,5	1 153,3	1 247,3	1 204,8	1 298,4	1 283,0	930,7	1050,9	1226,5	1104,1	1119,3	1011,4	1024,2	Bebidas No alcohólicas
Hilatura de fibras textiles	280,3	241,5	289,0	270,0	298,1	250,4	269,9	246,3	293,4	313,1	322,3	344,1	276,4	Hilatura de fibras textiles
Prendas de vestir	97,3	113,4	89,2	88,9	68,7	65,7	80,8	75,1	66,3	68,1	48,9	48,5	52,7	Prendas de vestir
Pintura, barnices y lacas	130,9	118,1	134,9	89,2	139,8	121,1	116,8	97,6	113,3	59,3	90,1	102,2	73,4	Pintura, barnices y lacas
Cemento	1 081,1	1 131,3	1 276,6	1 201,5	1 119,7	1 117,0	744,3	689,2	808,2	906,0	991,0	945,0	1069,9	Cemento
Lápices y conexos	0,0	6,1	142,7	145,1	127,5	97,9	92,1	188,1	9,5	0,0	0,0	0,0	0,0	Lápices y conexos
<b>TOTAL</b>	<b>250,3</b>	<b>271,1</b>	<b>275,3</b>	<b>259,6</b>	<b>256,7</b>	<b>255,8</b>	<b>213,9</b>	<b>201,7</b>	<b>225,1</b>	<b>218,8</b>	<b>246,6</b>	<b>238,2</b>	<b>234,7</b>	<b>TOTAL</b>

1/ Cifras preliminares.

Fuente: Empresas industriales.

Elaboración: BCRP, Sucursal Arequipa. Departamento de Estudios Económicos.

**ANEXO 5**

**AREQUIPA: ÍNDICE DE PRODUCCIÓN MANUFACTURERA 1/  
(Variación porcentual)**

DESCRIPCIÓN	2022						2023						DESCRIPCIÓN	
	JUL	AGO	SET	OCT	NOV	DIC	ENE	FEB	MAR	ABR	MAY	JUN		JUL
<b>MANUFACTURA PRIMARIA</b>	<b>-18,7</b>	<b>5,9</b>	<b>4,1</b>	<b>-4,5</b>	<b>0,1</b>	<b>13,1</b>	<b>1,1</b>	<b>-4,1</b>	<b>-2,6</b>	<b>-16,4</b>	<b>-8,2</b>	<b>-21,8</b>	<b>-15,7</b>	<b>MANUFACTURA PRIMARIA</b>
Conservas y Cong. De pescado	-75,4	-45,0	154,0	9,4	-16,0	2,5	154,5	162,1	75,2	36,1	61,9	-75,0	-99,4	Conservas y Cong. De pescado
Harina y Aceite de pescado	276,7	0,0	0,0	0,0	0,0	-100,0	-100,0	-98,9	-100,0	-100,0	-61,7	-100,0	-100,0	Harina y Aceite de pescado
Productos de cobre	-17,9	-6,5	-0,6	-4,7	1,2	23,5	20,5	20,2	7,8	-13,2	-8,5	-9,6	-4,4	Productos de cobre
<b>MANUFACTURA NO PRIMARIA</b>	<b>9,5</b>	<b>6,8</b>	<b>8,1</b>	<b>-5,6</b>	<b>-8,1</b>	<b>-10,5</b>	<b>-21,9</b>	<b>-18,2</b>	<b>-18,0</b>	<b>-12,9</b>	<b>-9,3</b>	<b>-2,4</b>	<b>-3,9</b>	<b>MANUFACTURA NO PRIMARIA</b>
Productos lácteos	25,8	38,7	-19,6	-51,9	-34,8	-21,7	28,8	-22,2	-40,4	-28,7	-4,5	-2,9	-1,9	Productos lácteos
Cerveza y malta	9,8	28,3	18,5	42,9	-7,0	-25,4	-43,5	-16,9	-6,9	-2,8	-9,7	6,6	-8,2	Cerveza y malta
Bebidas No alcohólicas	9,6	-6,5	9,3	-3,2	-2,6	-4,8	-24,1	7,9	3,0	2,0	-7,3	3,4	-2,5	Bebidas No alcohólicas
Hilatura de fibras textiles	24,6	-23,1	-6,7	-12,6	-0,2	-4,4	-2,7	-14,1	-10,3	-7,7	-9,3	9,7	-1,4	Hilatura de fibras textiles
Prendas de vestir	13,9	10,4	25,3	32,7	0,8	0,1	52,4	22,6	20,2	-17,3	-41,3	-56,4	-45,8	Prendas de vestir
Pintura, barnices y lacas	20,7	-32,3	-10,5	-40,9	-10,6	-25,4	-32,2	-27,4	20,2	-54,5	-44,9	87,4	-43,9	Pintura, barnices y lacas
Cemento	2,8	4,2	12,7	-9,3	-6,5	-3,0	-28,7	-27,5	-26,7	-17,2	-9,2	-8,6	-1,0	Cemento
Lápices y conexos	0,0	-22,7	545,3	182,8	15,6	421,7	0,0	32,6	-78,4	-100,0	0,0	0,0	0,0	Lápices y conexos
<b>TOTAL</b>	<b>2,4</b>	<b>6,6</b>	<b>7,4</b>	<b>-5,4</b>	<b>-6,8</b>	<b>-6,4</b>	<b>-16,8</b>	<b>-15,1</b>	<b>-15,0</b>	<b>-13,6</b>	<b>-9,1</b>	<b>-6,6</b>	<b>-6,2</b>	<b>TOTAL</b>

1/ Cifras preliminares.

Fuente: Empresas industriales.

Elaboración: BCRP - Sucursal Arequipa. Departamento de Estudios Económicos.



ANEXO 6

AREQUIPA: IMPORTACIONES POR EL PUERTO DE MATARANI 1/  
(Valor FOB - Millones de US\$)

DESCRIPCIÓN	2022						2023							DESCRIPCIÓN
	JUL	AGO	SET	OCT	NOV	DIC	ENE	FEB	MAR	ABR	MAY	JUN	JUL	
<b>I. BIENES DE CONSUMO</b>	<b>0,0</b>	<b>0,2</b>	<b>0,3</b>	<b>0,2</b>	<b>0,6</b>	<b>0,7</b>	<b>1,9</b>	<b>1,2</b>	<b>2,1</b>	<b>1,5</b>	<b>2,0</b>	<b>0,4</b>	<b>0,2</b>	<b>I. BIENES DE CONSUMO</b>
Bienes de Consumo no Duradero	0,0	0,1	0,0	0,2	0,6	0,6	1,9	1,1	1,8	1,3	1,9	0,3	0,1	Bienes de Consumo no Duradero
Bienes de Consumo Duradero	0,0	0,0	0,3	0,1	0,0	0,1	0,1	0,1	0,2	0,2	0,0	0,0	0,1	Bienes de Consumo Duradero
<b>II. INSUMOS</b>	<b>196,1</b>	<b>269,5</b>	<b>113,7</b>	<b>227,2</b>	<b>175,3</b>	<b>175,2</b>	<b>127,8</b>	<b>144,9</b>	<b>125,6</b>	<b>160,5</b>	<b>93,8</b>	<b>119,8</b>	<b>168,2</b>	<b>II. INSUMOS</b>
Combustibles, Lubricantes y Conexos	121,2	180,7	79,9	182,6	106,3	79,2	104,3	65,7	55,8	87,3	70,1	64,0	102,0	Combustibles, Lubricantes y Conexos
Materias Primas para la Agricultura	18,9	7,7	11,7	2,6	5,6	5,6	9,2	18,6	5,7	10,3	0,8	1,2	6,4	Materias Primas para la Agricultura
Materias Primas para la Industria	56,1	81,2	22,0	41,9	63,4	90,5	14,2	60,5	64,1	63,0	22,9	54,6	59,8	Materias Primas para la Industria
<b>III. BIENES DE CAPITAL</b>	<b>10,5</b>	<b>4,8</b>	<b>24,0</b>	<b>15,7</b>	<b>14,7</b>	<b>10,0</b>	<b>0,6</b>	<b>8,8</b>	<b>12,8</b>	<b>6,9</b>	<b>13,4</b>	<b>8,4</b>	<b>14,0</b>	<b>III. BIENES DE CAPITAL</b>
Materiales de Construcción	1,4	3,1	5,5	3,3	4,1	2,5	0,1	1,6	0,6	0,2	2,5	0,7	0,4	Materiales de Construcción
Bienes de Capital para la Agricultura	0,0	0,0	0,0	0,0	0,1	0,0	0,0	0,0	0,0	0,0	0,0	0,0	0,0	Bienes de Capital para la Agricultura
Bienes de Capital para la Industria	4,1	0,1	12,8	10,5	7,6	2,8	0,2	3,9	7,3	1,1	3,5	7,1	12,3	Bienes de Capital para la Industria
Equipos de Transporte	5,0	1,5	5,7	1,9	2,9	4,7	0,2	3,3	4,9	5,6	7,4	0,7	1,3	Equipos de Transporte
<b>TOTAL</b>	<b>206,7</b>	<b>274,5</b>	<b>137,9</b>	<b>243,1</b>	<b>190,6</b>	<b>185,9</b>	<b>130,3</b>	<b>154,9</b>	<b>140,5</b>	<b>168,9</b>	<b>109,2</b>	<b>128,6</b>	<b>182,4</b>	<b>TOTAL</b>

Fuente: SUNAT.

Elaboración: BCRP - Sucursal Arequipa. Departamento de Estudios Económicos.

## ANEXO 7

## AREQUIPA: ESTRUCTURA DE IMPORTACIONES POR PRINCIPALES PAÍSES DE ORIGEN

ENERO - JULIO

(Valor FOB - Millones de US\$)

País	Principales Productos	% del Total	Valor FOB acumulado	Estructura % por país
<b>Estados Unidos</b>		<b>49,7</b>	<b>504,7</b>	<b>100,0%</b>
	Diesel 2		186,5	36,9%
	Diesel B5, con un contenido de azufre <= 50 ppm		172,1	34,1%
	Los demás aceites crudos de petróleo		31,8	6,3%
	Sulfhidrato de sodio		21,3	4,2%
	Los demás aceites crudos de petróleo		16,7	3,3%
	Topadoras frontales-niveladoras		13,0	2,6%
	Maíz duro amarillo		9,3	1,8%
	Abonos, fosfato diatómico		9,0	1,8%
	Otros		45,0	8,9%
<b>Singapur</b>		<b>15,8</b>	<b>160,3</b>	<b>100,0%</b>
	Diesel 2		107,9	67,3%
	Los demás abonos minerales o químicos nitrogenados.		24,1	15,0%
	Hulla bituminosa		14,1	8,8%
	Otros		6,2	3,8%
<b>Chile</b>		<b>8,5</b>	<b>85,9</b>	<b>100,0%</b>
	Las demás barras, laminadas de acero		54,0	62,8%
	Las demás manufacturas de hierro o acero (Bolas para molinos)		10,6	12,4%
	Otros		8,5	9,8%
<b>Uruguay</b>		<b>7,6</b>	<b>77,4</b>	<b>100,0%</b>
	Los demás trigos		35,4	45,8%
	Maíz duro amarillo		28,0	36,1%
	Los demás residuos de la extracción del aceite de soja		8,2	10,6%
	Otros		5,8	7,5%
<b>Canadá</b>		<b>3,7</b>	<b>37,4</b>	<b>100,0%</b>
	Concentrado de plata		36,5	97,5%
	Abonos minerales, expresado en óxido de potasio		0,7	2,0%
	Otros		0,2	0,5%
<b>Reino Unido</b>		<b>3,5</b>	<b>35,2</b>	<b>100,0%</b>
	Maíz duro amarillo		19,8	56,1%
	Otros		6,2	17,6%
<b>España</b>		<b>2,4</b>	<b>24,4</b>	<b>100,0%</b>
	Diesel B5, con un contenido de azufre <= 50 ppm		15,2	62,4%
	Biodiesel y sus mezclas, sin aceites de petróleo		9,1	37,4%
	Otros		0,0	0,2%
<b>Suecia</b>		<b>1,9</b>	<b>19,0</b>	<b>100,0%</b>
	Explosivos preparados, dinamitas		19,0	100,0%
	Otros		0,0	0,0%
<b>Otros</b>		<b>6,9</b>	<b>70,2</b>	
<b>TOTAL</b>		<b>100,0</b>	<b>1014,7</b>	

Fuente: SUNAT.

Elaboración: BCRP - Sucursal Arequipa. Departamento de Estudios Económicos.





ANEXO 8

**AREQUIPA: ESTRUCTURA DE IMPORTACIONES POR PRINCIPALES PRODUCTOS  
ENERO - JULIO  
(Valor FOB - Millones de US\$)**

Producto	% del Total	Valor FOB acumulado	Estructura % por producto
<b>Diesel 2</b>	<b>29,0</b>	<b>294,4</b>	<b>100,0%</b>
Estados Unidos		186,5	63,4%
Singapur		107,9	36,6%
Otros		0,0	0,0%
<b>Diesel B5</b>	<b>18,5</b>	<b>187,4</b>	<b>100,0%</b>
Estados Unidos		172,1	91,9%
España		15,2	8,1%
Otros		0,0	0,0%
<b>Las demás barras, laminadas de acero</b>	<b>6,1</b>	<b>62,1</b>	<b>100,0%</b>
Chile		54,0	86,9%
Otros		8,1	13,1%
<b>Maíz duro amarillo</b>	<b>5,6</b>	<b>57,0</b>	<b>100,0%</b>
Uruguay		28,0	49,1%
Otros		9,3	16,2%
<b>Los demás trigos</b>	<b>4,0</b>	<b>40,7</b>	<b>100,0%</b>
Uruguay		35,4	87,2%
Reino Unido		5,2	12,8%
Otros		0,0	0,0%
<b>Concentrado de plata</b>	<b>3,6</b>	<b>36,5</b>	<b>100,0%</b>
Canada		36,5	100,0%
Otros		0,0	0,0%
<b>Explosivos preparados, dinamitas</b>	<b>3,2</b>	<b>32,8</b>	<b>100,0%</b>
Suecia		19,0	58,0%
Otros		13,8	42,0%
<b>Los demás abonos minerales o químicos nitrogenados.</b>	<b>3,2</b>	<b>32,7</b>	<b>100,0%</b>
Singapur		24,1	73,7%
Otros		8,6	26,3%
<b>Los demás aceites de petróleo</b>	<b>3,1</b>	<b>31,8</b>	<b>100,0%</b>
Estados Unidos		31,8	100,0%
Otros		0,0	0,0%
<b>Otros</b>	<b>23,6</b>	<b>239,5</b>	
<b>TOTAL</b>	<b>100,0</b>	<b>1 014,7</b>	

Fuente: SUNAT.

Elaboración: BCRP - Sucursal Arequipa. Departamento de Estudios Económicos.

**ANEXO 9**

**AREQUIPA: INGRESOS RECAUDADOS POR EL GOBIERNO CENTRAL**  
(Millones de soles)

	2022						2023							
	JUL	AGO	SET	OCT	NOV	DIC	ENE	FEB	MAR	ABR	MAY	JUN	JUL	
<b>I. INGRESOS TRIBUTARIOS</b>	<b>505</b>	<b>662</b>	<b>487</b>	<b>422</b>	<b>480</b>	<b>508</b>	<b>519</b>	<b>544</b>	<b>566</b>	<b>576</b>	<b>447</b>	<b>363</b>	<b>669</b>	<b>I. INGRESOS TRIBUTARIOS</b>
<b>1. Impuesto a los Ingresos</b>	<b>209</b>	<b>149</b>	<b>123</b>	<b>143</b>	<b>133</b>	<b>190</b>	<b>223</b>	<b>174</b>	<b>302</b>	<b>342</b>	<b>128</b>	<b>96</b>	<b>123</b>	<b>1. Impuesto a los ingresos</b>
- Personas Naturales	30	40	29	35	40	68	48	44	39	122	53	31	33	- Personas Naturales
- Personas Jurídicas	176	106	93	106	91	115	174	129	212	124	62	63	86	- Personas Jurídicas
- Regularizaciones	3	3	2	2	2	6	1	1	51	96	13	3	5	- Regularizaciones
<b>2. Impuesto a la Importación</b>	<b>0</b>	<b>1</b>	<b>0</b>	<b>0</b>	<b>0</b>	<b>0</b>	<b>0</b>	<b>0</b>	<b>0</b>	<b>0</b>	<b>0</b>	<b>0</b>	<b>0</b>	<b>2. Impuesto a la importación</b>
<b>3. Impuesto General a las Ventas</b>	<b>258</b>	<b>353</b>	<b>275</b>	<b>226</b>	<b>272</b>	<b>242</b>	<b>253</b>	<b>257</b>	<b>219</b>	<b>186</b>	<b>203</b>	<b>219</b>	<b>247</b>	<b>3. Impuesto general a las ventas</b>
- Operaciones Internas	110	106	109	113	106	116	109	109	101	103	121	120	112	- Operaciones Internas
- Operaciones Externas	148	247	166	113	167	125	145	148	118	83	82	99	134	- Operaciones Externas
<b>4. Impuesto Selectivo al Consumo</b>	<b>9</b>	<b>70</b>	<b>74</b>	<b>38</b>	<b>58</b>	<b>60</b>	<b>30</b>	<b>76</b>	<b>31</b>	<b>33</b>	<b>21</b>	<b>35</b>	<b>89</b>	<b>4. Impuesto selectivo al consumo</b>
<b>5. Otros Ingresos Tributarios</b>	<b>29</b>	<b>89</b>	<b>15</b>	<b>14</b>	<b>17</b>	<b>17</b>	<b>13</b>	<b>37</b>	<b>13</b>	<b>14</b>	<b>96</b>	<b>13</b>	<b>210</b>	<b>5. Otros ingresos tributarios</b>
<b>II. INGR. NO TRIBUTARIOS</b>	<b>3</b>	<b>4</b>	<b>3</b>	<b>11</b>	<b>6</b>	<b>5</b>	<b>7</b>	<b>1</b>	<b>5</b>	<b>3</b>	<b>3</b>	<b>5</b>	<b>1</b>	<b>II. INGR. NO TRIBUTARIOS</b>
<b>INGRESOS CORRIENTES (I+II)</b>	<b>508</b>	<b>667</b>	<b>491</b>	<b>433</b>	<b>486</b>	<b>513</b>	<b>525</b>	<b>545</b>	<b>571</b>	<b>579</b>	<b>451</b>	<b>368</b>	<b>670</b>	<b>INGRESOS CORRIENTES (I+II)</b>

Fuente: SUNAT.

Elaboración: BCRP, Sucursal Arequipa. Departamento de Estudios Económicos.

ANEXO 10

AREQUIPA: EJECUCIÓN DE GASTOS DEL GOBIERNO NACIONAL 3/  
(Millones de soles)

	2022						2023							
	JUL	AGO	SET	OCT	NOV	DIC	ENE	FEB	MAR	ABR	MAY	JUN	JUL	
<b>GASTOS NO FINANCIEROS</b>	<b>237</b>	<b>189</b>	<b>165</b>	<b>160</b>	<b>195</b>	<b>268</b>	<b>130</b>	<b>190</b>	<b>181</b>	<b>140</b>	<b>172</b>	<b>198</b>	<b>211</b>	<b>GASTOS NO FINANCIEROS</b>
<b>A. GASTOS CORRIENTES</b>	<b>205</b>	<b>176</b>	<b>151</b>	<b>153</b>	<b>170</b>	<b>224</b>	<b>126</b>	<b>181</b>	<b>147</b>	<b>135</b>	<b>147</b>	<b>161</b>	<b>200</b>	<b>A. GASTOS CORRIENTES</b>
1. Remuneraciones	61	52	51	53	55	67	56	52	53	52	60	55	65	1. Remuneraciones
2. Bienes y servicios	48	69	39	40	67	63	19	64	49	34	30	48	33	2. Bienes y servicios
3. Transferencias 1/	95	56	61	59	49	95	51	64	46	49	57	59	101	3. Transferencias 1/
<b>B. GASTOS DE CAPITAL</b>	<b>33</b>	<b>13</b>	<b>13</b>	<b>7</b>	<b>25</b>	<b>44</b>	<b>3</b>	<b>8</b>	<b>34</b>	<b>5</b>	<b>25</b>	<b>37</b>	<b>11</b>	<b>B. GASTOS DE CAPITAL</b>
1. Formación bruta de capital	30	13	13	7	17	42	3	8	34	5	20	37	7	1. Formación bruta de capital
2. Otros gastos de capital 2/	3	0	0	0	8	1	0	0	0	0	5	0	4	2. Otros gastos de capital 2/

1/ Incluye el pago de pensiones, donaciones, transferencias y otros gastos corrientes.

2/ Incluye donaciones y transferencias.

3/ Información actualizada al 31 de julio de 2023.

Fuente: MEF

Elaboración: BCRP, Sucursal Arequipa. Departamento de Estudios Económicos.

**ANEXO 11**

**AREQUIPA: EJECUCIÓN DE GASTOS DEL GOBIERNO REGIONAL 3/  
(Millones de soles)**

	2022						2023							
	JUL	AGO	SET	OCT	NOV	DIC	ENE	FEB	MAR	ABR	MAY	JUN	JUL	
<b>GASTOS NO FINANCIEROS</b>	<b>457</b>	<b>235</b>	<b>187</b>	<b>226</b>	<b>188</b>	<b>344</b>	<b>144</b>	<b>148</b>	<b>173</b>	<b>266</b>	<b>275</b>	<b>458</b>	<b>174</b>	<b>GASTOS NO FINANCIEROS</b>
<b>A. GASTOS CORRIENTES</b>	<b>182</b>	<b>128</b>	<b>133</b>	<b>129</b>	<b>138</b>	<b>227</b>	<b>135</b>	<b>139</b>	<b>138</b>	<b>135</b>	<b>141</b>	<b>298</b>	<b>155</b>	<b>A. GASTOS CORRIENTES</b>
1. Remuneraciones	94	87	89	90	91	122	101	107	98	97	98	99	105	1. Remuneraciones
2. Bienes y servicios	31	25	29	25	31	79	15	17	23	23	28	29	32	2. Bienes y servicios
3. Transferencias 1/	<b>57</b>	<b>16</b>	<b>15</b>	<b>14</b>	16	26	18	15	17	15	15	170	18	3. Transferencias 1/
<b>B. GASTOS DE CAPITAL</b>	<b>275</b>	<b>107</b>	<b>54</b>	<b>96</b>	<b>50</b>	<b>118</b>	<b>10</b>	<b>10</b>	<b>35</b>	<b>131</b>	<b>134</b>	<b>160</b>	<b>19</b>	<b>B. GASTOS DE CAPITAL</b>
1. Formación bruta de capital	198	52	54	45	50	118	10	10	35	26	87	83	19	1. Formación bruta de capital
2. Otros gastos de capital 2/	78	55	0	52	0	0	0	0	0	105	47	76	0	2. Otros gastos de capital 2/

1/ Incluye el pago de pensiones, donaciones, transferencias y otros gastos corrientes.

2/ Incluye donaciones y transferencias.

3/ Información actualizada al 31 de julio de 2023.

Fuente: MEF

Elaboración: BCRP, Sucursal Arequipa. Departamento de Estudios Económicos.

ANEXO 12

**AREQUIPA: EJECUCIÓN DE GASTOS DE LOS GOBIERNOS LOCALES 3/**  
(Millones de soles)

	2022						2023							
	JUL	AGO	SET	OCT	NOV	DIC	ENE	FEB	MAR	ABR	MAY	JUN	JUL	
<b>GASTOS NO FINANCIEROS</b>	<b>201</b>	<b>190</b>	<b>196</b>	<b>201</b>	<b>246</b>	<b>513</b>	<b>35</b>	<b>124</b>	<b>180</b>	<b>186</b>	<b>170</b>	<b>194</b>	<b>185</b>	<b>GASTOS NO FINANCIEROS</b>
<b>A. GASTOS CORRIENTES</b>	<b>81</b>	<b>63</b>	<b>68</b>	<b>66</b>	<b>81</b>	<b>176</b>	<b>27</b>	<b>46</b>	<b>66</b>	<b>60</b>	<b>72</b>	<b>66</b>	<b>88</b>	<b>A. GASTOS CORRIENTES</b>
1. Remuneraciones	29	16	17	17	21	37	19	19	18	19	23	19	32	1. Remuneraciones
2. Bienes y servicios	47	43	47	45	56	132	6	24	42	39	45	44	53	2. Bienes y servicios
3. Transferencias 1/	5	4	4	4	4	8	1	2	6	3	4	3	3	3. Transferencias 1/
<b>B. GASTOS DE CAPITAL</b>	<b>119</b>	<b>127</b>	<b>128</b>	<b>135</b>	<b>165</b>	<b>337</b>	<b>9</b>	<b>78</b>	<b>114</b>	<b>126</b>	<b>98</b>	<b>128</b>	<b>97</b>	<b>B. GASTOS DE CAPITAL</b>
1. Formación bruta de capital	119	127	128	134	164	336	9	78	114	126	98	128	97	1. Formación bruta de capital
2. Otros gastos de capital 2/	0	0	0	0	0	1	0	0	0	0	0	0	0	2. Otros gastos de capital 2/

1/ Incluye el pago de pensiones, donaciones, transferencias y otros gastos corrientes.

2/ Incluye donaciones y transferencias.

3/ Información actualizada al 31 de julio de 2023.

Fuente: MEF

Elaboración: BCRP, Sucursal Arequipa. Departamento de Estudios Económicos.

## ANEXO 13

AREQUIPA: CRÉDITOS  
(Saldo en millones de soles)

ENTIDADES FINANCIERAS	2022						2023							
	JUL	AGO	SET	OCT	NOV	DIC	ENE	FEB	MAR	ABR	MAY	JUN	JUL	
<b>I. BANCO DE LA NACION</b>	<b>286</b>	<b>290</b>	<b>293</b>	<b>297</b>	<b>297</b>	<b>306</b>	<b>257</b>	<b>319</b>	<b>332</b>	<b>336</b>	<b>351</b>	<b>362</b>	<b>369</b>	<b>I. BANCO DE LA NACION</b>
<b>II. AGROBANCO</b>	<b>22</b>	<b>23</b>	<b>24</b>	<b>23</b>	<b>24</b>	<b>24</b>	<b>24</b>	<b>24</b>	<b>24</b>	<b>23</b>	<b>23</b>	<b>23</b>	<b>23</b>	<b>II. AGROBANCO</b>
<b>III. BANCA MULTIPLE</b>	<b>9 248</b>	<b>9 111</b>	<b>9 131</b>	<b>9 142</b>	<b>9 070</b>	<b>9 050</b>	<b>9 505</b>	<b>9 445</b>	<b>8 916</b>	<b>8 936</b>	<b>8 935</b>	<b>8 908</b>	<b>8 488</b>	<b>III. BANCA MULTIPLE</b>
<b>IV. INST. NO BANCARIAS</b>	<b>4 498</b>	<b>4 529</b>	<b>4 564</b>	<b>4 625</b>	<b>4 684</b>	<b>4 748</b>	<b>4 756</b>	<b>4 810</b>	<b>4 896</b>	<b>4 928</b>	<b>4 962</b>	<b>4 994</b>	<b>5 033</b>	<b>IV. INST. NO BANCARIAS</b>
Empresas Financieras	1 181	1 196	1 206	1 236	1 262	1 267	1 265	1 267	1 279	1 280	1 290	1 296	1 295	Empresas Financieras
Cajas Municipales	3 216	3 237	3 262	3 293	3 329	3 388	3 400	3 451	3 524	3 556	3 580	3 604	3 643	Cajas Municipales
Cajas Rurales	91	87	86	87	89	89	88	88	89	89	88	89	90	Cajas Rurales
Empresas de Créditos	10	10	10	10	4	4	4	4	4	4	4	4	4	Empresas de Créditos
<b>TOTAL (I+II+III+IV)</b>	<b>14 055</b>	<b>13 953</b>	<b>14 012</b>	<b>14 086</b>	<b>14 075</b>	<b>14 128</b>	<b>14 541</b>	<b>14 597</b>	<b>14 167</b>	<b>14 224</b>	<b>14 271</b>	<b>14 286</b>	<b>13 913</b>	<b>TOTAL (I+II+III)</b>
En M/N	12 915	12 859	12 852	12 922	13 000	13 004	13 408	13 459	13 012	13 109	13 144	13 183	12 872	En M/N
En M/E	1 140	1 095	1 160	1 164	1 075	1 124	1 133	1 138	1 155	1 114	1 127	1 103	1 041	En M/E

Fuente: SBS y AFP.

Elaboración: BCRP, Sucursal Arequipa. Departamento de Estudios Económicos.



ANEXO 14

AREQUIPA: DEPÓSITOS  
(Saldo en millones de soles)

ENTIDADES	2022						2023							
	JUL	AGO	SET	OCT	NOV	DIC	ENE	FEB	MAR	ABR	MAY	JUN	JUL	
<b>I. BANCO DE LA NACION</b>	<b>1 103</b>	<b>1 122</b>	<b>1 131</b>	<b>1 127</b>	<b>1 130</b>	<b>1 159</b>	<b>1 109</b>	<b>1 116</b>	<b>1 118</b>	<b>1 090</b>	<b>1 097</b>	<b>1 170</b>	<b>1 195</b>	<b>I. BANCO DE LA NACION</b>
<b>II. BANCA MULTIPLE</b>	<b>10 138</b>	<b>10 041</b>	<b>10 319</b>	<b>10 250</b>	<b>10 437</b>	<b>9 921</b>	<b>10 062</b>	<b>9 777</b>	<b>10 224</b>	<b>9 979</b>	<b>9 974</b>	<b>9 864</b>	<b>9 801</b>	<b>II. BANCA MULTIPLE</b>
<b>III. INST. NO BANCARIAS</b>	<b>4 775</b>	<b>4 845</b>	<b>4 865</b>	<b>4 895</b>	<b>4 921</b>	<b>4 942</b>	<b>5 053</b>	<b>5 044</b>	<b>5 237</b>	<b>5 310</b>	<b>5 319</b>	<b>5 472</b>	<b>5 406</b>	<b>III. INST. NO BANCARIAS</b>
Empresas Financieras	566	569	562	569	578	594	599	597	602	604	590	595	598	Empresas Financieras
Cajas Municipales	4 157	4 223	4 250	4 273	4 287	4 292	4 399	4 392	4 582	4 653	4 674	4 822	4 753	Cajas Municipales
Cajas Rurales	52	54	54	54	56	56	55	55	53	53	55	55	54	Cajas Rurales
<b>TOTAL (I+II+III)</b>	<b>16 017</b>	<b>16 008</b>	<b>16 316</b>	<b>16 272</b>	<b>16 487</b>	<b>16 022</b>	<b>16 224</b>	<b>15 937</b>	<b>16 578</b>	<b>16 378</b>	<b>16 390</b>	<b>16 505</b>	<b>16 402</b>	<b>TOTAL (I+II+III)</b>
En M/N	11 764	11 878	12 053	12 101	12 144	11 728	11 905	11 666	12 208	12 090	11 988	12 177	12 314	En M/N
En M/E	4 253	4 131	4 263	4 171	4 344	4 293	4 320	4 270	4 371	4 289	4 402	4 328	4 088	En M/E

Fuente: SBS y AFP.

Elaboración: BCRP, Sucursal Arequipa. Departamento de Estudios Económicos.