

BANCO CENTRAL DE RESERVA DEL PERU

SUCURSAL AREQUIPA



AREQUIPA: Síntesis de Actividad Económica

Junio 2023¹

Departamento de Estudios Económicos

¹ En el presente informe participaron Lizzie Jugo, Nilda Cabrera y Alberto Carrasco.

ÍNDICE

	<i>Página</i>
RESUMEN EJECUTIVO	3
I. ACTIVIDAD PRODUCTIVA	5
1. Actividad primaria	5
1.1 Sector agropecuario	5
1.2 Sector pesca	7
1.3 Sector minería	8
2. Otros indicadores sectoriales	9
2.1 Sector manufactura	9
2.2 Sector construcción	10
II. CRÉDITO Y DEPÓSITOS.....	11
1. Créditos	11
2. Depósitos.....	12
III. EJECUCIÓN DEL PRESUPUESTO DE GASTOS DEL GOBIERNO GENERAL	14
1. Ejecución del gasto corriente no financiero.....	14
IV. ANEXOS.....	17

RESUMEN EJECUTIVO

Principales hechos de importancia

- En junio la evolución de los **sectores primarios**, registró resultados mixtos. El sector agropecuario registró una contracción de 3,2 por ciento en términos interanuales y el sector pesquero reportó, en mayo, una caída de 93,0 por ciento; mientras que, el sector minero se expandió en 5,4 por ciento.
- Respecto a los otros indicadores económicos, el sector manufactura mostró una caída de 6,6 por ciento, mientras que la inversión pública creció 37,5 por ciento en términos reales. Los indicadores financieros fueron positivos, mostrando variaciones positivas las operaciones de créditos (2,3 por ciento) y depósitos (5,0 por ciento).

Actividad primaria

- En el mes de junio, el **sector agropecuario** reportó una caída de 3,2 por ciento frente a su comparativo interanual, como resultado de la menor producción registrada en el subsector agrícola (-0,7 por ciento), ante las menores áreas cosechadas de productos orientados al mercado interno (-4,8 por ciento), así como por el menor dinamismo de la actividad pecuaria (-6,5 por ciento). En el período acumulado entre enero y junio, el sector registró una contracción de 4,1 por ciento.
- En mayo, el **sector pesquero** mostró una contracción de 93,0 por ciento interanual, asociada principalmente a la menor captura de recursos hidrobiológicos destinados al consumo humano directo (-91,6 por ciento), por reducidos desembarques de especies para la línea fresco (-97,3 por ciento) y de congelado (-87,7 por ciento). Adicionalmente, se redujo la captura de anchoveta (-55,7 por ciento) para la línea industrial. Entre enero y mayo, el sector acumuló una caída de 70,2 por ciento.
- En el mes de junio, el **sector minero** aumentó en 5,4 por ciento con respecto al periodo comparativo interanual; resultado de la mayor explotación de cobre (14,2 por ciento), oro (21,4 por ciento) y plata (6,4 por ciento); empero, se registró una menor producción de molibdeno (-24,6 por ciento), zinc (-5,4 por ciento) y plomo (-3,3 por ciento). En el primer semestre del año, el sector acumuló un crecimiento de 2,0 por ciento respecto al mismo período del año anterior.

Otros indicadores de actividad económica

- La producción **manufactura** en la región se contrajo 6,6 por ciento frente a su comparativo interanual, como resultado del menor dinamismo registrado en el subsector no primario (2,4 por ciento) y del subsector primario (-21,8 por ciento). Entre enero y junio, la actividad manufacturera acumuló una caída de 12,7 por ciento.
- Los **despachos de cemento**, orientados al mercado nacional, evidenciaron una caída de 9,9, respecto a similar período del año anterior. Entre los meses de enero y junio, los envíos de cemento acumularon una caída de 19,5 por ciento.
- Al cierre de junio, los saldos de **créditos** alcanzaron a S/ 14 286 millones, lo que representó una expansión de 2,3 por ciento en el período comparativo interanual, fundamentalmente por las mayores operaciones de las Instituciones no bancarias (11,6 por ciento). De otro lado, los **depósitos** registraron un total de S/ 16 505 millones y presentaron un crecimiento de 5,0 por ciento, como resultado de las mayores captaciones a plazo (45,0 por ciento).

- En junio, la **inversión pública (formación bruta de capital)** recaudó un total de S/ 247 millones, evidenciando un crecimiento en términos reales de 37,5 por ciento en el período interanual, como consecuencia de la mayor ejecución del Gobierno nacional (170,1 por ciento) y el Gobierno regional (132,6 por ciento). En el período acumulado entre los meses de enero y junio, la inversión pública acumuló S/ 910 millones, lo que representó un alza de 9,2 por ciento en términos reales, explicada por la mayor ejecución del Gobierno nacional (18,7 por ciento) y el Gobierno regional (33,0 por ciento).

CUADRO N° 1
OTROS INDICADORES DE ACTIVIDAD ECONÓMICA
(Variación % respecto a similar mes del año anterior)

	Ene.23	Feb.23	Mar.23	Abr.23	May.23	Jun.23
Producción industrial 1/	↓ -16,8	↓ -15,1	↓ -15,0	↓ -13,6	↓ -9,1	↓ -6,6
Despachos de cemento 1/	↓ -43,2	↓ -23,4	↓ -16,9	↓ -18,2	↓ -6,8	↓ -9,9
Crédito total 2/	↑ 8,4	↑ 8,5	↑ 4,2	↑ 3,4	↑ 2,7	↑ 2,3
Depósitos 2/	↑ 8,8	↑ 4,3	↑ 7,1	↑ 5,9	↑ 6,2	↑ 5,0
Inversión Pública 1/	↓ -38,5	↓ -13,4	↑ 5,0	↑ 14,2	↑ 5,2	↑ 37,5

1/ En términos reales.

2/ En términos nominales.

Fuente: BCRP – Sucursal Arequipa, SBS, SUNAT, PRODUCE y MEF.

I. ACTIVIDAD PRODUCTIVA

1. Actividad primaria

1.1 Sector agropecuario

- En el mes de junio, el **sector agropecuario** reportó una contracción de 3,2 por ciento respecto a su comparativo interanual, como resultado de la menor producción registrada en el subsector agrícola (-0,7 por ciento), ante las menores áreas cosechadas de productos orientados al mercado interno (-4,8 por ciento), así como por el menor dinamismo de la actividad pecuaria (-6,5 por ciento). En el período acumulado entre enero y junio, el sector registró una caída de 4,1 por ciento, debido a la menor actividad agrícola (-2,9 por ciento) y pecuaria (-6,0 por ciento).

CUADRO N° 2
SECTOR AGROPECUARIO 1/
(Miles de toneladas)

Subsectores	Estructura Porcentual 2021 2/	Junio			Enero-Junio				
		2022	2023	Var. %	Contribución al crecimiento 3/	2022	2023	Var. %	Contribución al crecimiento 3/
SECTOR AGRÍCOLA	59,8			-0,7	-0,4			-2,9	-1,8
Orientada al mercado externo y agroindustria 2/	12,4			12,3	3,0			-3,4	-0,8
Alcachofa	1,3	2,8	4,3	50,3	1,0	15,9	23,1	45,2	0,8
Aji Paprika	3,3	2,0	1,8	-7,8	-0,4	6,7	4,8	-28,0	-0,8
Olivo	3,5	4,4	4,2	-4,2	-0,2	41,7	39,3	-5,6	-0,4
Orégano	0,4	0,2	0,3	37,3	0,2	1,1	1,1	2,3	0,0
Palta	1,2	1,4	1,9	31,5	0,2	16,3	17,0	4,8	0,1
Quinua	0,4	0,3	0,1	-67,0	-0,1	1,2	0,6	-49,5	-0,1
Vid	2,0	0,2	0,9	286,6	0,5	15,6	13,1	-16,0	-0,3
Orientada al mercado interno 2/	47,5			-4,8	-3,7			-2,8	-2,1
Ajo	2,6	0,2	1,1	358,1	0,4	3,3	4,7	40,5	0,1
Alfalfa	11,7	196,2	202,0	3,0	0,3	1 334,1	1 306,0	-2,1	-0,2
Arroz	9,0	26,3	15,9	-39,8	-4,0	280	275,5	-1,7	-0,3
Arveja grano verde	0,5	1,4	1,4	2,2	0,0	8,4	8,2	-1,8	0,0
Cebolla	7,8	33,5	32,2	-3,8	-0,3	157,2	147,5	-6,2	-0,4
Frijol grano seco	0,6	0,1	0,0	-87,1	-0,1	0,2	0,1	-67,6	0,0
Maiz chala	3,5	67,8	74,1	9,3	0,3	468,0	445,9	-4,7	-0,1
Maiz choclo	0,8	0,0	0,0	-	-	1,9	1,7	-6,2	0,0
Maiz amiláceo	0,3	2,3	2,8	22,5	0,3	6,4	6,6	2,8	0,0
Papa	5,6	13,1	18,3	39,7	1,1	85,1	104,3	22,6	0,6
Tomate	1,0	2,7	3,7	36,2	0,3	20,3	17,8	-12,6	-0,1
Trigo	0,4	0,1	0,1	82,8	0,0	0,1	0,1	76,4	0,0
Zanahoria	1,1	7,4	7,0	-5,6	-0,1	49,2	40,7	-17,2	-0,2
Zapallo	0,7	0,6	0,6	-6,7	0,0	30,6	25,3	-17,4	-0,2
SECTOR PECUARIO	40,2			-6,5	-2,8			-6,0	-2,3
Carne de ave 4/	23,7	14,8	13,6	-7,9	-2,1	87,9	80,5	-8,4	-2,0
Carne de ovino 4/	0,3	0,2	0,2	-7,6	0,0	1,0	1,0	-5,0	0,0
Carne de porcino 4/	1,6	1,0	1,0	3,3	0,1	5,8	6,0	2,6	0,0
Carne de vacuno 4/	0,8	0,4	0,4	1,4	0,0	2,6	2,7	1,4	0,0
Fibra Alpaca	0,1	0,0	0,0	-	-	0,1	0,1	8,6	0,0
Huevos	2,1	1,5	1,5	-2,4	-0,1	9,0	8,8	-2,4	0,0
Leche	11,4	29,0	27,2	-6,2	-0,7	177,3	171,7	-3,2	-0,3
SECTOR AGROPECUARIO	100,0			-3,2	-3,2			-4,1	-4,1

1/ Cifras preliminares

2/ A precios de 2007.

3/ En base a la estructura de similar periodo de 2022.

4/ Peso neto.

Fuente: Ministerio de Desarrollo Agrario y Riego del Perú - Arequipa.

Elaboración: BCRP - Sucursal Arequipa. Departamento de Estudios Económicos.

- El menor dinamismo reportado en el **subsector agrícola**, en junio, fue resultado de las menores cosechas de productos orientados al mercado interno (-4,8 por ciento), es el caso de cultivos como arroz (-39,8 por ciento), zanahoria (-5,6 por ciento), cebolla (-3,8 por ciento) y zapallo (-6,7 por ciento), entre los más resaltantes. En contraste, se registró una mayor producción de cultivos dirigidos al mercado externo y agroindustria (12,3 por ciento), como alcachofa (50,3 por ciento), orégano (37,3 por ciento), palta (31,5 por ciento) y vid (286,6 por ciento).

- Entre los meses de enero y junio, la actividad agrícola registró una caída de 2,9 por ciento respecto a similar período del año anterior, como resultado de las menores cosechas de cultivos dirigidos al mercado externo y agroindustria (-3,4 por ciento), así como por la menor producción orientada al mercado interno (-2,8 por ciento). En el primer caso, se evidenció una menor producción de cultivos como ají pprika (-28,0 por ciento), quinua (-49,5 por ciento) y vid (-16,0 por ciento). En el segundo caso, se registr una menor produccin de arroz (-1,7 por ciento), cebolla (-6,2 por ciento), maz chala (-4,7 por ciento), tomate (-12,6 por ciento), zanahoria (-17,2 por ciento), zapallo (-17,4 por ciento), entre otros.
- De otro lado, el **subsector pecuario** report una cada de 6,5 por ciento, resultado derivado de la menor produccin de carne de ave (-7,9 por ciento), carne de ovino (-7,6 por ciento), huevos (-2,4 por ciento) y leche (-6,2 por ciento). Entre enero y junio, el subsector acumul una contraccin de 6,0 por ciento, ante la menor produccin de carne de ave (-8,4 por ciento), carne de ovino (-5,0 por ciento), huevos (-2,4 por ciento) y leche (-3,2 por ciento).
- En cuanto al avance de **siembras de la campa actual (2022/2023)**, al cierre del mes de junio, se registraron un total de 83 035 hectreas instaladas, lo que represent una cada de 4,9 por ciento respecto al mismo perodo de la **campa anterior (2021/2022)**. Dicha reduccin se asoci a las menores reas de cultivos transitorios (-5,5 por ciento), como de maz chala (-9,1 por ciento), maz choclo (-8,6 por ciento), papa (-8,4 por ciento) y zapallo (-12,8 por ciento), entre los principales. De otro lado, los cultivos permanentes y semipermanentes crecieron en 0,7 por ciento, ante las mayores reas sembradas de vid (246,2 por ciento), entre otros cultivos.

CUADRO N 3
SUPERFICIE SEMBRADA 1/
(En hectreas)

	Campa agrcola 2/		Variacin	
	2021/2022	2022/2023	Absoluta	Porcentual
Cultivos Transitorios	80 090	75 719	-4 371	-5,5
Ajo	4 549	4 745	196	4,3
Arroz	20 759	20 683	-76	-0,4
Arveja grano verde	1 609	1 742	133	8,3
Cebolla	6 566	7 019	453	6,9
Frijol grano seco	3 393	3 568	175	5,2
Haba grano verde	1 164	1 179	15	1,3
Maz Amilaceo	2 461	2 415	-46	-1,9
Maiz chala	14 366	13 058	-1 308	-9,1
Maiz choclo	2 079	1 900	-179	-8,6
Papa	8 382	7 678	-704	-8,4
Quinua	1 134	1 446	312	27,5
Tomate	840	788	-52	-6,2
Zanahoria	1 837	1 843	6	0,3
Zapallo	1 188	1 036	-152	-12,8
Otros	9 763	6 619	-3 144	-32,2
Cultivos Permanentes y Semipermanentes	7 264	7 316	52	0,7
Alcachofa	1 670	1 616	-54	-3,2
Alfalfa	5 266	5 192	-74	-1,4
Caa de azucar	8	0	-8	-100,0
Olivo	0	0	0	-
Palta	92	67	-25	-27,2
Vid	13	45	32	246,2
Otros	215	396	181	84,2
Total	87 354	83 035	-4 319	-4,9

1/ Cifras preliminares.

2/ De agosto a junio.

Fuente: Gerencia Regional de Agricultura y Riego - Arequipa.

Elaboracin: BCRP - Sucursal Arequipa. Departamento de Estudios Econmicos.

1.2 Sector pesca

- En mayo, el sector pesca registró una contracción de 93,0 por ciento en el periodo interanual, ante los menores desembarques de especies marinas destinadas al consumo humano directo (-91,6 por ciento), tanto para la línea fresco (-97,3 por ciento), de especies tales como caballa, jurel, bonito, pota, pulpo, choro, entre otras, como para la elaboración de congelado (-87,7 por ciento). Por otra parte, la captura de anchoveta para el consumo industrial se contrajo en 55,7 por ciento.
- Entre enero y mayo, el sector pesquero reportó una disminución de 70,2 por ciento respecto a similar periodo del año previo, como resultado de los menores volúmenes desembarcados de recursos hidrobiológicos para el consumo humano directo (-18,7 por ciento), principalmente para el consumo en estado congelado (-37,7 por ciento) y fresco (-21,2 por ciento) de especies tales como cangrejo, pulpo, caballa, choro, entre otras. Asimismo, se contrajo la extracción de anchoveta destinada al consumo humano indirecto (-97,5 por ciento), en los principales puertos de la región.

CUADRO N° 4
SECTOR PESCA 1/
(En toneladas)

	Mayo			Enero - Mayo		
	2022	2023	Var.%	2022	2023	Var.%
Consumo Humano Directo	5 234	440	-91,6	15 298	12 438	-18,7
Fresco	4 516	123	-97,3	10 068	7 932	-21,2
Congelado	719	88	-87,7	5 056	3 152	-37,7
Enlatado	0	229	-	174	1 355	678,9
Consumo Humano Indirecto	4 049	1 792	-55,7	87 832	2 187	-97,5
SECTOR PESCA 2/			-93,0			-70,2

1/ Cifras preliminares.

2/ A precios de 2007.

Fuente: Ministerio de la Producción – PRODUCE y Gerencia Regional de Arequipa.

Elaboración: BCRP - Sucursal Arequipa. Departamento de Estudios Económicos.

- En junio, el **precio promedio internacional de la harina de pescado** registró US\$ 2 009 por tonelada, lo que significó un crecimiento de 15,4 por ciento en el periodo interanual y un incremento de 0,5 por ciento en el periodo mensual.

GRÁFICO N° 1
COTIZACIÓN INTERNACIONAL DE HARINA DE PESCADO
(Hamburgo - US\$/TM)

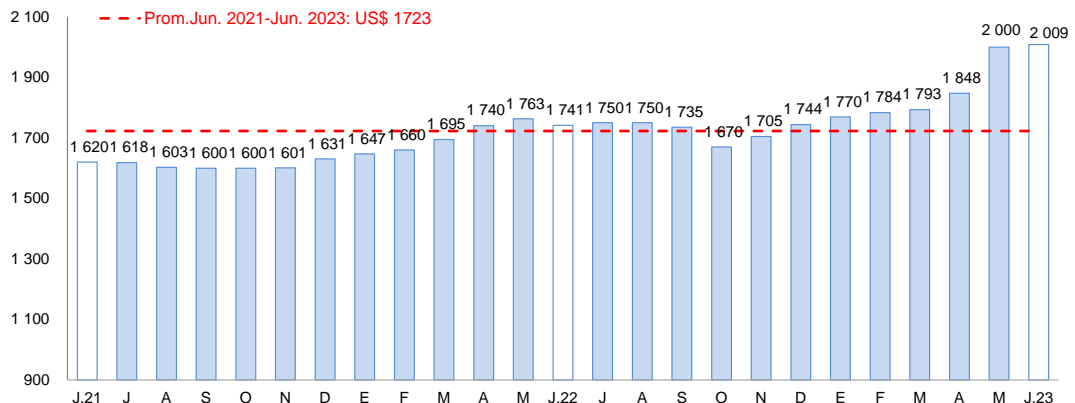

Fuente: Reuters y Bloomberg.

Elaboración: BCRP – Sucursal Arequipa. Departamento de Estudios Económicos.

1.3 Sector minería

- En junio, la **actividad minera** registró un crecimiento de 5,4 por ciento en comparación con el anterior periodo interanual, principalmente por la mayor producción de cobre (14,2 por ciento), reportado por la Sociedad Minera Cerro Verde S.A.A. En el mismo sentido, se registraron resultados positivos en la producción de oro y plata de 21,4 por ciento y 6,4 por ciento, respectivamente. Por otro lado, se contrajo la producción de molibdeno (-24,6 por ciento), zinc (-6,4 por ciento) y plomo (-3,3 por ciento), contrarrestando parcialmente el resultado final del sector. A nivel regional, Arequipa siguió liderando la producción de cobre y molibdeno del país al explicar el 17,4 por ciento y 28,7 por ciento del total, respectivamente; en tanto que, se posicionó como el segundo productor aurífero a nivel nacional, al contribuir con el 22,6 por ciento de la producción nacional.
- En el primer semestre del presente año, la producción minera acumuló un crecimiento de 2,0 por ciento respecto al mismo periodo de un año previo, como resultado de la mayor producción de cobre (5,6 por ciento), oro (15,8 por ciento) y plata (13,5 por ciento). En contraste, se registró una caída en la producción de molibdeno (-14,1 por ciento), zinc (-14,7 por ciento) y plomo (-14,3 por ciento), disipando parcialmente el resultado final del sector. A nivel de regiones, Arequipa lideró la producción de cobre y molibdeno al contribuir con el 18,2 por ciento y 32,8 por ciento del total, respectivamente; en tanto que, ocupó el segundo lugar en la producción aurífera al explicar el 23,0 por ciento de la producción total.

**CUADRO N° 5
SECTOR MINERÍA 1/
Unidades recuperables**

(Variación % real respecto a similar periodo del año anterior)

Mineral	Estructura Porcentual 2021 2/	Junio				Enero - Junio			
		2022	2023	Var.%	Contribución al crecimiento 3/	2022	2023	Var.%	Contribución al crecimiento 3/
Cobre (TMF)	64,8	31 701	36 202	14,2	8,7	191 820	202 486	5,6	3,5
Oro (KGF)	12,6	1 465	1 779	21,4	2,4	8 774	10 164	15,8	1,8
Plata (KGF)	1,2	8 046	8 564	6,4	0,1	49 605	56 303	13,5	0,2
Plomo (TMF)	1,4	2 033	1 966	-3,3	0,0	12 580	10 787	-14,3	-0,2
Zinc (TMF)	2,4	2 685	2 511	-6,4	-0,1	16 026	13 668	-14,7	-0,3
Molibdeno (TMF)	17,6	1 110	837	-24,6	-5,6	5 933	5 096	-14,1	-2,9
SECTOR MINERÍA 2/	100,0			5,4	5,4			2,0	2,0

1/ Cifras preliminares.

2/ A precios de 2007.

3/ En base a la estructura de similar periodo de 2022.

Fuente: Ministerio de Energía y Minas.

Elaboración: BCRP - Sucursal Arequipa. Departamento de Estudios Económicos.

**GRÁFICO N° 2
VARIACIÓN DE LA PRODUCCIÓN MINERA**
(Variación % real respecto a similar mes del año anterior)

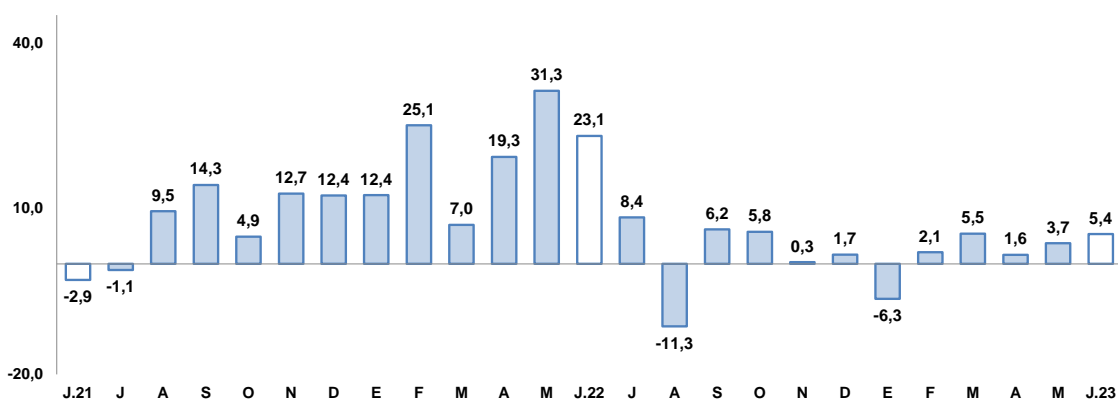

Fuente: Ministerio de Energía y Minas.

Elaboración: BCRP, Sucursal Arequipa, Departamento de Estudios Económicos.

- Durante el primer semestre, la inversión minera en la región sumó US\$ 178,1 millones, registrando un incremento de 31,7 por ciento respecto al mismo periodo del año previo, lo que

le permitió ubicarse en la cuarta posición con una participación de 9,4 por ciento. Este resultado obedeció a la mayor inversión de la Compañía minera Cerro Verde S.A.A. con una inversión de US\$ 123,7 millones lo que significó una expansión de 58,2 por ciento. Los rubros con mayor ejecución fueron planta beneficio (110,7 por ciento) y equipamiento minero (92,7 por ciento).

- La **cotización internacional de los principales metales**, en junio, reportó resultados mixtos en el periodo intermensual. El precio promedio del cobre (US\$/TM 8 386) se incrementó 1,6 por ciento por la mayor demanda del metal roja debido a la recuperación de la economía China; además de la disminución de existencias del metal en la LME (London Metal Exchange) y la debilidad del dólar como activo de inversión. El precio del oro (US\$/oz.tr. 1 941) retrocedió 2,5 por ciento, debido las declaraciones de Jerome Powell, presidente de la Reserva Federal, acerca de incrementos de la tasa de referencia de la FED como medida de control de la inflación en Estados Unidos. Por su parte, el precio promedio de la plata (US\$/oz.tr. 23) y zinc ((¢US\$/lb. 107) registraron caídas de 3,3 por ciento y 4,8 por ciento, respectivamente. Finalmente, el precio del plomo (¢US\$/lb. 96) registró un crecimiento de 1,7 por ciento.

2. Otros indicadores sectoriales

2.1 Sector manufactura

- En el mes de junio, el **sector manufactura** de la región decreció 6,6 por ciento frente al periodo comparativo interanual, por el menor dinamismo del subsector fabril primario (-21,8 por ciento) y no primario (-2,4 por ciento).

CUADRO N° 6
MANUFACTURA1/
(Variación % real respecto a similar período del año anterior)

Ramas de actividad	Estructura		Junio		Enero - Junio	
	Porcentual 2021 2/	Var.%	Contribución al crecimiento 3/	Var.%	Contribución al crecimiento 3/	
MANUFACTURA PRIMARIA	19,8	-21,8	-4,7	-8,7	-1,8	
Conservas y congelado pescado	1,7	-75,0	-2,8	13,8	0,2	
Harina y aceite de pescado	1,1	-100,0	-0,2	-97,8	-2,3	
Productos de cobre	17,1	-9,6	-1,7	2,0	0,3	
MANUFACTURA NO PRIMARIA	80,2	-2,4	-1,9	-13,7	-10,9	
Productos lácteos	9,6	-2,9	-0,3	-12,5	-1,1	
Cerveza y malta	15,9	6,6	1,0	-12,7	-2,0	
Bebidas no alcohólicas	9,5	3,4	0,3	-3,3	-0,3	
Hilatura de fibras textiles	8,4	9,7	0,9	-5,8	-0,6	
Prendas de vestir	1,3	-56,4	-1,1	-13,1	-0,2	
Pintura, barnices y lacas	0,4	87,4	0,1	-22,7	-0,1	
Cemento	35,0	-8,6	-2,9	-19,5	-6,7	
Lápices y conexos	0,0	n.a	-	9,9	0,0	
SECTOR MANUFACTURA	100,0	-6,6	-6,6	-12,7	-12,7	

1/ Cifras preliminares

2/ A precios de 1994

3/ En base a la estructura de similar periodo de 2022.

Fuente: PRODUCE y empresas industriales.

Elaboración: BCRP, Sucursal Arequipa. Departamento de Estudios Económicos.

- La contracción en el **subsector fabril primario** fue resultado de una menor fabricación de productos de cobre (-9,6 por ciento), conservas y congelado pescado (-75,0 por ciento) y de harina y aceite de pescado (-100,0 por ciento) debido a la nula extracción de anchoveta en los principales puertos de la región.
- Por su parte, el resultado negativo del **subsector fabril no primario** se debió a la menor actividad en la producción de productos lácteos (-2,9 por ciento), prendas de vestir (-56,4 por ciento) y cemento (8,6 por ciento). Sin embargo, se registró una mayor fabricación de cerveza



y malta (6,6 por ciento), bebidas no alcohólicas (3,4 por ciento), hilatura de fibras textiles (9,7 por ciento) y pinturas, barnices y lacas (87,4 por ciento), que contrarrestaron parcialmente el resultado final del subsector.

- En el primer semestre del presente año, el sector fabril se contrajo 12,7 por ciento respecto al mismo periodo del año anterior. Este resultado se determinó por la menor producción en el subsector fabril primario (-8,7 por ciento) y no primario (-13,7 por ciento). En el primer caso se debió a la menor fabricación de harina y aceite de pescado (-97,8 por ciento), mientras que, en el segundo caso, se explicó principalmente por la menor producción de cerveza y malta (-12,7 por ciento), productos lácteos (-12,5 por ciento), cemento (-19,5 por ciento), bebidas no alcohólicas (-3,3 por ciento), hilatura de fibras textiles (-5,8 por ciento); entre los principales.

GRAFICO N° 3
VARIACIÓN DE LA MANUFACTURA 1/
(Variación % real respecto a similar mes del año anterior)

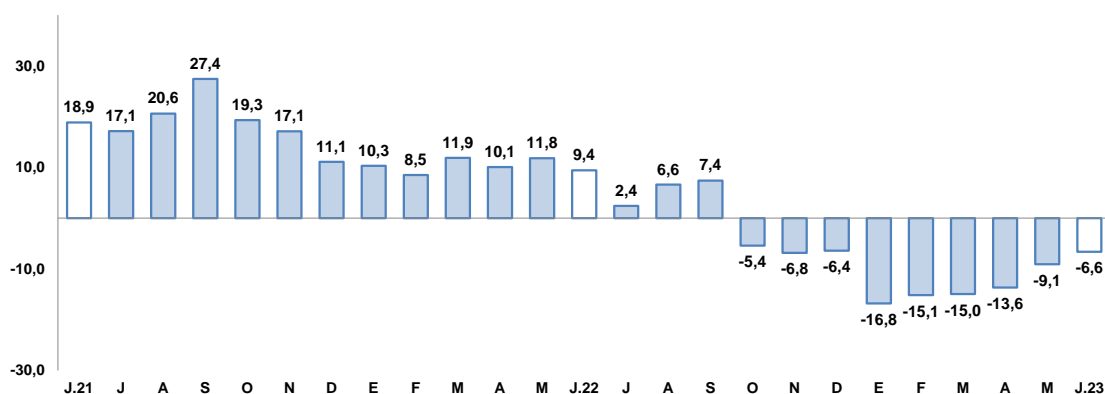

1/ Cifras preliminares

Fuente: BCRP, Sucursal de Arequipa. Con base a la información de PRODUCE y las empresas industriales.

Elaboración: BCRP, Sucursal Arequipa, Departamento de Estudios Económicos.

2.2 Sector construcción

- En el mes de junio, los **despachos de cemento** orientados al mercado nacional registraron una contracción de 9,9 por ciento respecto al año anterior.
- En el período acumulado a junio los envíos de cemento mostraron una disminución de 19,5 por ciento, respecto a similar periodo de 2022.

GRAFICO N° 4
VARIACIÓN DEL SECTOR CONSTRUCCIÓN
(Variación % real respecto a similar mes del año anterior)

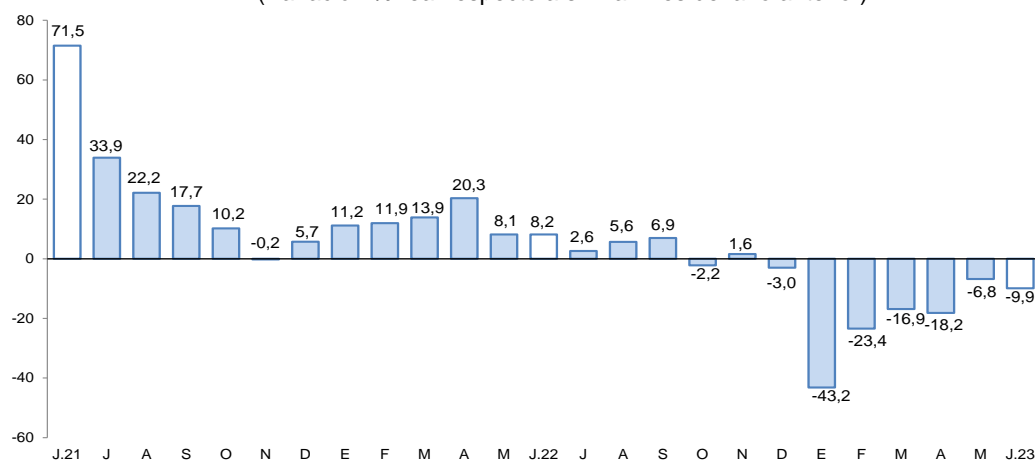

Fuente: Empresas Industriales

Elaboración: BCRP, Sucursal Arequipa, Departamento de Estudios Económicos.

II. CRÉDITO Y DEPÓSITOS

1. Créditos

- Al finalizar el mes de junio, el saldo de **créditos** en la región alcanzó a S/ 14 286 millones, reportando un crecimiento de 2,3 por ciento frente a su comparativo interanual. Según el tipo de institución, la Banca Múltiple colocó el 62,4 por ciento del total, lo que significó una contracción de 3,1 por ciento en sus colocaciones; las Instituciones no bancarias, participaron del 35,0 por ciento de las operaciones, las que crecieron en 11,6 por ciento, como resultado del mayor dinamismo de los créditos otorgados por las Cajas Municipales (12,7 por ciento) y las Financieras (10,4 por ciento). De otro lado, el Banco de la Nación alcanzó una participación del 2,5 por ciento del total y registró un crecimiento de 27,9 por ciento; mientras que, Agrobanco representó el 0,2 por ciento restante de las colocaciones y reportó un crecimiento de 4,0 por ciento.

CUADRO N° 7
CREDITO DIRECTO
(Saldos en millones de soles)

	Estructura %	Junio		Var.% Nominal
		Jun-23	2022	2023
Banco de la Nación 1/	2,5	283	362	27,9
Agrobanco 2/	0,2	22	23	4,0
Banca múltiple	62,4	9 192	8 908	-3,1
Instituciones no bancarias	35,0	4 474	4 994	11,6
Financieras	9,1	1 174	1 296	10,4
Cajas Municipales	25,2	3 198	3 604	12,7
Cajas Rurales	0,6	91	89	-2,0
Empresas de Créditos	0,0	10	4	-57,5
Arrendamiento Financiero	0,0		0	-
TOTAL	100,0	13 971	14 286	2,3
Empresas	61,3	9 060	8 759	-3,3
Personas	38,7	4 910	5 527	12,6
Consumo	24,3	2 934	3 475	18,4
Hipotecario	14,4	1 976	2 053	3,9
MN	92,3	12 889	13 183	2,3
ME	7,7	1 082	1 103	1,9
ME (Millo.US\$)		283	304	7,4

1/ Considera sólo los créditos de consumo e hipotecario.

2/ No considera los créditos a las demás empresas del sistema financiero.

Fuente: SBS y AFP.

Elaboración: BCRP, Sucursal Arequipa, Departamento de Estudios Económicos.

- Por **tipo de moneda**, los créditos en soles representaron el 92,3 por ciento del total y registraron un alza de 2,3 por ciento; mientras que, las colocaciones en moneda extranjera reportaron un crecimiento de 1,9 por ciento. De esta manera, el coeficiente de dolarización alcanzó a 7,7 por ciento, situándose en un nivel similar al valor registrado en el mismo período del año anterior.
- De acuerdo a la **modalidad de crédito**, los créditos orientados al sector empresarial en la región representaron el 61,3 por ciento del total de operaciones, registrando una caída de 3,3 por ciento frente al comparativo interanual; mientras que, el 38,7 por ciento restante de las colocaciones correspondieron a los créditos personales, los cuales registraron un incremento de 12,6 por ciento, como resultado de los mayores préstamos de consumo (18,4 por ciento) y créditos hipotecarios (3,9 por ciento).

GRAFICO N° 5
VARIACIÓN DEL CREDITO DIRECTO
(Var. % respecto a similar mes del año anterior)

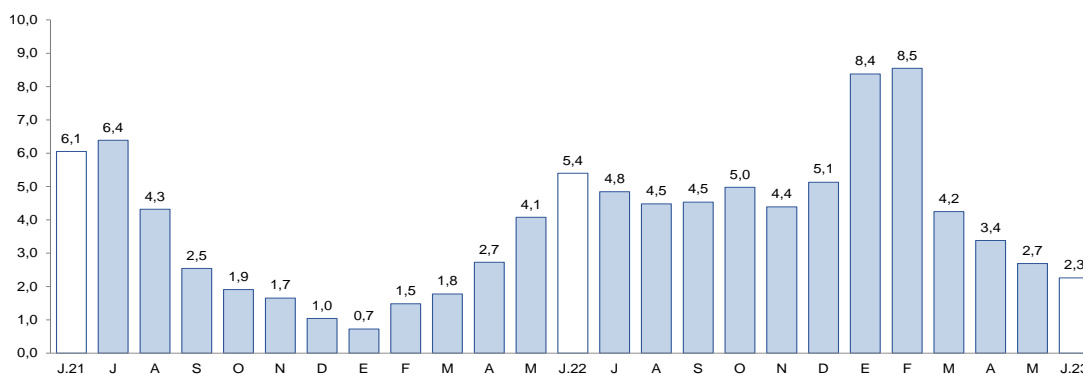

Fuente: Superintendencia de Banca, Seguros y AFPs.
Elaboración: BCRP, Sucursal Arequipa, Departamento de Estudios Económicos.

- La **tasa de morosidad**, en el mes de abril, fue de 5,0 por ciento, situándose en 0,1 puntos porcentuales por debajo de la tasa registrada en el mismo mes del año anterior. De esta manera, las instituciones que registraron el mayor porcentaje de morosidad fueron Agrobanco (15,9 por ciento) y las Cajas Rurales de Ahorro y Crédito (12,6 por ciento). De otro lado, las Empresas Financieras (5,9 por ciento), la Banca Múltiple (4,9 por ciento), las Cajas Municipales (4,8 por ciento), las Empresas de Créditos (3,9 por ciento) y el Banco de la Nación (1,5 por ciento), registraron las menores tasas de morosidad.

GRAFICO N° 6
TASA DE MOROSIDAD 1/
(Porcentaje)

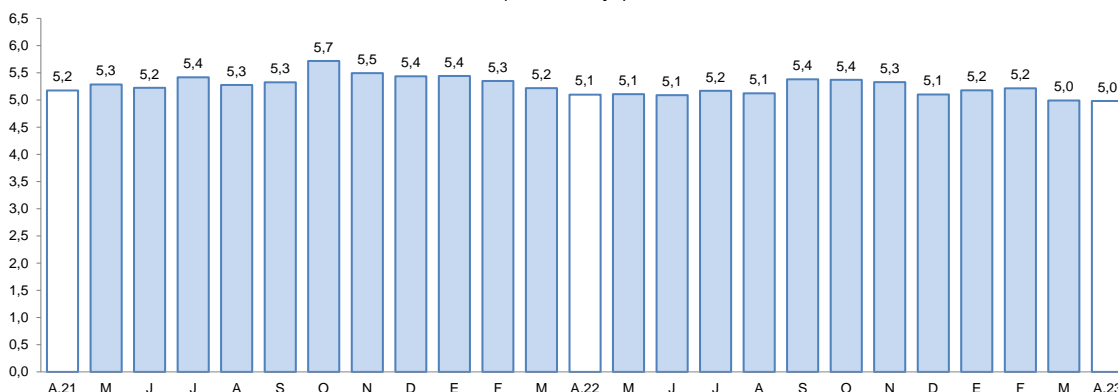

1/ Morosidad = (créditos vencidos + créditos en cobranza judicial) / colocaciones brutas.

Fuente: Superintendencia de Banca, Seguros y AFPs.
Elaboración: BCRP, Sucursal Arequipa, Departamento de Estudios Económicos.

2. Depósitos

- Al cierre del mes de junio, los **depósitos** en la región alcanzaron a S/ 16 505 millones, registrando un incremento de 5,0 por ciento frente al período comparativo interanual. Según su estructura, la Banca Múltiple capturó el 59,8 por ciento de las operaciones y reportó una caída de 1,3 por ciento; las Instituciones no bancarias participaron del 33,2 por ciento de los depósitos y sus saldos se expandieron en 17,7 por ciento, principalmente por el mayor dinamismo de las operaciones en las Cajas Municipales (19,3 por ciento) y las Financieras (7,5 por ciento). Finalmente, el Banco de la Nación participó del 7,1 por ciento restante, y sus saldos registraron un crecimiento de 8,2 por ciento en términos interanuales.

- De acuerdo con el **tipo de moneda**, el 73,8 por ciento de las operaciones fueron realizadas en moneda nacional, lo que representó un crecimiento de 6,4 por ciento; en tanto que, las operaciones en moneda extranjera reportaron un incremento de 1,0 por ciento. De esta manera, el **coeficiente de dolarización** alcanzó a 26,2 por ciento, situándose en 1,0 puntos porcentuales por debajo del valor registrado en el mismo período del año anterior.
- Según la **modalidad de captación**, los depósitos de ahorro representaron el 43,8 por ciento del total de operaciones y registraron una contracción de 7,7 por ciento en términos interanuales; seguidos por los depósitos a plazo, los que participaron del 40,6 por ciento del total y presentaron un incremento de 45,0 por ciento; en tanto que, los depósitos a la vista capturaron el 15,6 por ciento restante y registraron una caída de 21,2 por ciento.

CUADRO N° 8
DEPÓSITOS
(Saldos en millones de soles)

	Estructura % Jun-23	Junio		Var.% Nominal Jun-23 / Jun-22
		2022	2023	
Banco de la Nación	7,1	1 081	1 170	8,2
Banca múltiple	59,8	9 994	9 864	-1,3
Instituciones no bancarias	33,2	4 648	5 472	17,7
Financieras	3,6	553	595	7,5
Cajas Municipales	29,2	4 041	4 822	19,3
Cajas Rurales	0,3	53	55	2,9
TOTAL	100,0	15 723	16 505	5,0
Vista	15,6	3 266	2 575	-21,2
Ahorro	43,8	7 842	7 237	-7,7
A plazo	40,6	4 616	6 693	45,0
MN	73,8	11 440	12 177	6,4
ME	26,2	4 283	4 328	1,0
ME (Mill. US\$)		1 120	1 193	6,5

Fuente: SBS y AFP

Elaboración: BCRP, Sucursal Arequipa, Departamento de Estudios Económicos.

GRAFICO N° 7
VARIACIÓN DE LOS DEPÓSITOS
(Var. % respecto a similar mes del año anterior)

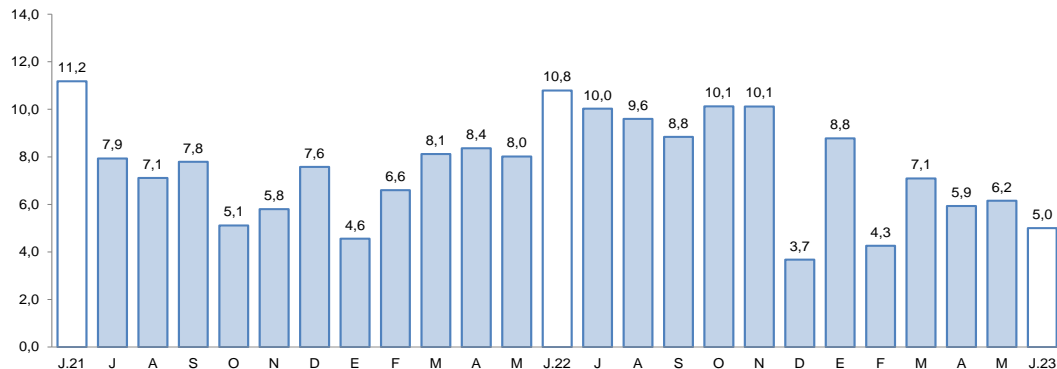

Fuente: Superintendencia de Banca, Seguros y AFP.

Elaboración: BCRP, Sucursal Arequipa, Departamento de Estudios Económicos.

- El coeficiente de **colocaciones/depósitos**, en junio, fue de 0,87, situándose por debajo del valor registrado en el mismo período del año anterior (0,89).

III. EJECUCIÓN DEL PRESUPUESTO DE GASTOS DEL GOBIERNO GENERAL

1. Ejecución del gasto corriente no financiero

- En el mes de junio, el **gasto corriente** alcanzó a S/ 525 millones, lo que representó un crecimiento en términos reales de 44,4 por ciento en el período interanual, como resultado de los mayores desembolsos en los tres niveles de gobierno: Gobierno nacional (10,4 por ciento), Gobierno regional (93,3 por ciento) y Gobiernos locales (3,7 por ciento).
- En el período acumulado entre enero y junio, el **gasto corriente** sumó S/ 2 220 millones, lo que representó un alza de 7,9 por ciento en términos reales, ante la mayor ejecución del Gobierno nacional (1,4 por ciento) y el Gobierno regional (21,0 por ciento). De otro lado, se reportó una menor ejecución de los Gobiernos locales (-5,7 por ciento), lo que atenuó parcialmente el resultado final.

CUADRO N° 9
AREQUIPA: EJECUCION DEL GASTO CORRIENTE NO FINANCIERO 1/ 2/
(Millones de soles)

	Junio			Enero - Junio		
	2022	2023	Var.% real	2022	2023	Var.% real
I. GASTOS CORRIENTES	341	525	44,4	1 905	2 220	7,9
Gobierno nacional	137	161	10,4	821	898	1,4
Gobierno regional	145	298	93,3	753	985	21,0
Gobiernos locales	60	66	3,7	331	337	-5,7
Remuneraciones	155	172	4,4	922	1 044	4,8
Gobierno nacional	53	55	-3,4	316	328	-4,1
Gobierno regional	87	99	6,8	502	599	10,5
Gobiernos locales	15	19	18,1	104	117	4,4
Bienes y Servicios	105	120	7,8	544	580	-1,3
Gobierno nacional	37	48	20,1	197	244	14,9
Gobierno regional	27	29	2,1	141	135	-11,3
Gobiernos locales	41	44	0,4	206	200	-10,0
Transferencias 1/	82	232	167,1	439	597	25,9
Gobierno nacional	47	59	18,5	307	326	-1,6
Gobierno regional	31	170	411,4	111	251	109,8
Gobiernos locales	4	3	-17,4	21	19	-13,7
II. FORMACIÓN BRUTA DE CAPITAL	169	247	37,5	772	910	9,2
Gobierno nacional	13	37	170,1	85	108	18,7
Gobierno regional	34	83	132,6	174	251	33,0
Gobiernos locales	122	126	-2,7	513	551	-0,5
III OTROS GASTOS DE CAPITAL 2/	0	76	3/	9	234	3/
GASTO NO FINANCIERO TOTAL (I+II+III)	510	848	56,2	2 686	3 364	16,0
Gobierno nacional	150	198	24,0	905	1 011	3,5
Gobierno regional	178	458	140,9	928	1 465	46,0
Gobiernos locales	182	192	-0,5	853	888	-3,5

1/ Información actualizada al 30 de junio de 2023.

2/ Comprende el gasto en remuneraciones, bienes y servicios, y pensiones.

3/ Variación mayor a 1 000 por ciento.

Fuente: MEF.

Elaboración: BCRP, Sucursal Arequipa. Departamento de Estudios Económicos.

- En junio, la **inversión pública** (formación bruta de capital) recaudó un total de S/ 247 millones, evidenciando un crecimiento en términos reales de 37,5 por ciento en el período interanual, como consecuencia del mayor nivel de ejecución reportado por el Gobierno nacional (170,1 por ciento) y el Gobierno regional (132,6 por ciento). En contraste, se registró un menor nivel de ejecución de los Gobiernos locales (-2,7 por ciento).

- Entre los meses de enero y junio, **la inversión pública** (formación bruta de capital) acumuló un total de S/ 910 millones, lo que representó un crecimiento de 9,2 por ciento en términos reales, explicada por el mayor nivel de ejecución del Gobierno nacional (18,7 por ciento) y el Gobierno regional (33,0 por ciento). Sin embargo, se reportó una menor ejecución de los Gobiernos locales (-0,5 por ciento), lo que atenuó parcialmente el resultado final.
- De esta manera, el **avance de la inversión pública**, al cierre de junio, alcanzó a 30,6 por ciento del PIM, como resultado del avance en la ejecución de 31,8 por ciento de los Gobiernos locales, el avance de 36,3 por ciento registrado por el Gobierno regional, y de la ejecución del Gobierno nacional, que alcanzó un avance de 19,6 por ciento.

GRAFICO N° 8
AREQUIPA: VARIACIÓN DE LA INVERSIÓN PÚBLICA
(Variación % real)

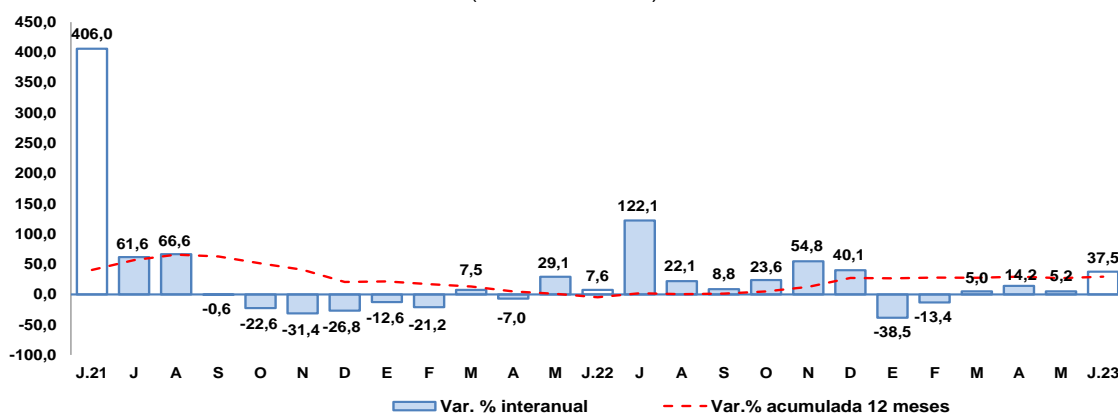

Fuente: MEF.

Elaboración: BCRP, Sucursal Arequipa, Departamento de Estudios Económicos.

- En el mes de junio, los principales proyectos ejecutados fueron:

En el **Gobierno nacional**:

- Instalación de banda ancha para la conectividad integral y desarrollo social de la región Arequipa; con una inversión de S/ 15,9 millones.
- Creación del Centro de Investigación Aplicada y laboratorios especializados en el área de Ingenierías de la Universidad Nacional de San Agustín, distrito de Arequipa, provincia de Arequipa, departamento de Arequipa; por un monto de S/ 10,5 millones.
- Rehabilitación de puente Sihuan y accesos, distrito de Chuquibamba, provincia de Condesuyos; con S/ 1,7 millones.
- Mejoramiento de los niveles de innovación productiva a nivel nacional; con un monto de S/ 1,5 millones.
- Mejoramiento y ampliación de la Oficina de Criminalística de la XI Dirección Territorial de la Policía, departamento de Arequipa; con un monto de S/ 1,3 millones.

En el **Gobierno regional**:

- Majes Siguas - II Etapa; con un monto de S/ 24,4 millones.
- Mejoramiento del servicio de transitabilidad del Eje de Integración Vial Norte entre la intersección de la Av. Las Torres - Vía PE-34A, hasta la intersección con la Av. Italia -



Av. Aviación, distritos de Yura y Cerro Colorado, provincia de Arequipa, departamento Arequipa; por un monto de S/ 6,9 millones.

- Construcción de la Vía Regional Arequipa - La Joya, en las progresivas KM 0+00 al KM 24+540, distritos de Cerro Colorado y La Joya, provincia de Arequipa, departamento de Arequipa; con una inversión de S/ 5,4 millones.
- Mejoramiento de los servicios de salud del establecimiento de salud Cotahuasi, distrito Cotahuasi, provincia La Unión, departamento de Arequipa; con un monto de S/ 4,0 millones.
- Remodelación de edificación, construcción de edificación y adquisición de equipo en el Hospital Regional Honorio Delgado Espinoza de Arequipa UPSS Emergencia (230100), distrito de Arequipa, provincia Arequipa, departamento Arequipa; con una inversión de S/ 3,5 millones.

En los **Gobiernos locales:**

- Mejoramiento de la capacidad de respuesta del servicio de serenazgo en la Municipalidad Distrital de La Joya, distrito de La Joya, provincia de Arequipa, departamento de Arequipa; por un monto de S/ 4,8 millones.
- Mejoramiento y ampliación del servicio de seguridad ciudadana, distrito de Yura, provincia de Arequipa, departamento de Arequipa; por S/ 4,5 millones.
- Mejoramiento del servicio de interconexión vial entre las avenidas Jesús, Los Incas, Kennedy, y las calles Londres, 30 de Agosto, María Nieves Bustamante, distritos de Arequipa, Paucarpata, José Luis Bustamante y Rivero, y Mariano Melgar, provincia de Arequipa, departamento de Arequipa; con un monto de S/ 4,0 millones.
- Construcción de la Carretera Ayo Andamayo (Prog. KM 0+000 a Prog. KM. 46+249) distritos de Aplao y Ayo, provincia de Castilla, departamento de Arequipa; con un monto de inversión de S/ 3,6 millones.
- Estudios de pre-inversión; con un monto de S/ 2,7 millones.

IV. ANEXOS



ANEXO 1

AREQUIPA: PRODUCCIÓN AGROPECUARIA 1/
(Toneladas métricas)

PRODUCTOS	2022							2023						PRODUCTOS
	JUN	JUL	AGO	SET	OCT	NOV	DIC	ENE	FEB	MAR	ABR	MAY	JUN	
AGRICOLA														AGRICOLA
Ají páprika	1 958	902	0	0	0	0	0	0	0	437	948	1 602	1 805	Ají páprika
Ajo	248	635	2 999	7 631	12 414	30 972	20 589	1 534	0	0	212	1 791	1 137	Ajo
Alcachofa	2 836	2 979	2 901	3 699	3 895	3 245	3 593	3 717	3 675	3 400	3 794	4 265	4 263	Alcachofa
Alfalfa	196 171	190 417	192 572	190 212	194 723	225 371	217 687	221 826	221 107	223 338	227 465	210 271	201 958	Alfalfa
Arroz	26 348	371	0	0	0	0	0	0	13 107	105 227	85 074	56 263	15 865	Arroz
Arveja grano verde	1 415	1 235	1 106	978	1 052	1 434	1 687	1 599	1 671	1 118	1 157	1 228	1 446	Arveja grano verde
Cebolla	33 487	44 332	15 941	18 187	15 096	22 655	31 271	24 161	17 350	23 106	18 805	31 848	32 214	Cebolla
Frijol grano seco	138	1 824	2 883	847	115	136	27	4	0	0	5	49	18	Frijol grano seco
Maíz amiláceo	2 258	613	0	3	28	51	35	6	10	97	984	2 763	2 766	Maíz amiláceo
Maíz chala	67 807	71 041	69 655	65 987	57 220	31 227	63 113	73 512	82 122	73 239	68 583	74 313	74 113	Maíz chala
Maíz choclo	0	6 643	11 919	7 920	4 047	1 632	0	33	68	958	689	0	0	Maíz choclo
Olivo	4 380	337	0	0	0	0	0	0	0	0	8 285	26 844	4 196	Olivo
Orégano	186	513	162	183	267	158	148	176	161	186	226	111	255	Orégano
Palto	1 431	201	1 605	1 807	1 207	5	5	87	231	3 333	3 487	8 011	1 881	Palto
Papa	13 130	39 452	63 327	34 791	39 874	32 352	20 610	10 815	14 881	20 090	24 441	15 771	18 342	Papa
Quinua	259	327	413	194	1 237	1 240	705	42	160	122	133	46	85	Quinua
Tomate	2 727	5 539	4 510	4 881	3 787	2 071	2 877	3 223	3 067	2 559	2 271	2 950	3 715	Tomate
Trigo	61	82	1 036	1 839	7 729	2 961	3 423	0	0	0	0	6	112	Trigo
Vid	238	410	124	3 099	3 374	3 684	5 375	3 549	2 720	3 738	1 502	702	920	Vid
Zanahoria	7 400	5 740	5 458	4 681	4 099	5 806	12 699	7 542	7 892	5 993	6 548	5 787	6 985	Zanahoria
Zapallo	645	1 500	1 668	1 929	307	7 166	7 138	6 706	4 842	3 378	2 560	7 203	602	Zapallo
Otros Agrícolas														Otros Agrícolas
Avena forrajera	4 554	915	1 079	240	50	172	257	259	275	307	220	312	1 861	Avena forrajera
Caña de azúcar	5 729	5 700	5 390	6 200	5 648	5 764	6 900	5 512	3 723	4 086	4 691	4 936	4 739	Caña de azúcar
Caña de azúcar (Alcohol)	425	439	453	254	210	248	163	205	164	205	283	328	160	Caña de azúcar (Alcohol)
Cebada forrajera	2 422	1 034	1 289	492	319	436	584	517	566	502	479	633	1 426	Cebada forrajera
Frijol Vainita	388	599	626	606	411	524	570	482	407	419	375	481	485	Frijol Vainita
Haba grano verde	529	402	533	277	295	690	783	2 029	1 670	881	713	463	512	Haba grano verde
Kiwicha	42	12	8	11	8	0	0	12	8	8	4	50	55	Kiwicha
Maíz amarillo duro	370	195	710	233	12	0	0	0	0	0	0	0	16	Maíz amarillo duro
Maíz morado	17	5	0	578	23	291	8	27	65	39	217	91	23	Maíz morado
Tuna	85	0	0	0	0	0	0	105	462	1 067	1 153	593	0	Tuna
PECUARIO														PECUARIO
Carne de ave 2/	14 778	16 199	14 560	14 068	14 412	14 134	13 293	14 014	12 605	12 615	13 489	14 139	13 604	Carne de ave
Carne de ovino 2/	170	166	165	162	160	167	160	166	157	158	156	157	157	Carne de ovino
Carne de porcino 2/	978	998	1 015	1 018	1 023	974	1 071	992	1 002	1 024	959	1 012	1 011	Carne de porcino
Carne de vacuno 2/	432	445	447	454	457	424	458	463	453	465	431	421	438	Carne de vacuno
Carne de caprino 2/	11	11	11	11	11	10	11	11	10	10	9	9	10	Carne de caprino
Carne de alpaca 2/	90	90	91	92	94	87	104	93	102	103	95	96	91	Carne de alpaca
Carne de llama 2/	35	36	37	37	39	39	41	39	43	41	38	38	34	Carne de llama
Huevo	1 537	1 490	1 499	1 484	1 515	1 686	1 595	1 497	1 469	1 406	1 438	1 446	1 500	Huevo
Leche	29 007	30 101	30 151	29 178	29 929	29 421	29 896	30 715	26 349	29 577	28 621	29 173	27 222	Leche
Otros Pecuarios														Otros Pecuarios
Lana	0	0	0	0	0	0	9	14	13	13	0	0	0	Lana
Fibra de alpaca	0	0	0	0	0	0	21	35	42	40	0	0	0	Fibra de alpaca
Fibra de llama	0	0	0	0	0	0	9	10	10	10	0	0	0	Fibra de llama

1/ Cifras preliminares

2/ Peso neto.

Fuente: Ministerio de Desarrollo Agrario y Riego del Perú - Arequipa.

Elaboración: BCRP - Sucursal Arequipa. Departamento de Estudios Económicos.



ANEXO 2

AREQUIPA: EXTRACCIÓN DE ESPECIES HIDROBIOLÓGICAS 1/
(Toneladas métricas)

ESPECIES	2022								2023					ESPECIES
	MAY	JUN	JUL	AGO	SET	OCT	NOV	DIC	ENE	FEB	MAR	ABR	MAY	
CHD 2/	5 234	17 774	2 209	2 486	3 772	14 279	6 604	5 384	4 794	1 640	1 235	4 329	440	CHD 2/
1. Fresco	4 516	10 437	1 490	1 216	2 923	10 107	2 961	2 637	2 538	1 104	685	3 482	123	1. Fresco
2. Congelado	719	7 337	718	1 270	849	1 669	3 200	2 271	2 176	494	145	250	88	2. Congelado
3. Enlatado	0	0	0	0	0	2 502	443	476	80	43	405	598	229	3. Enlatado
CHI 3/	4 049	1 395	11 056	22 327	0	0	0	0	0	395	0	0	1 792	CHI 3/

1/ Cifras preliminares.

2/ Consumo Humano Directo.

3/ Consumo Humano Indirecto.

Fuente: Ministerio de la Producción – PRODUCE y Gerencia Regional de Arequipa.

Elaboración: BCRP - Sucursal Arequipa. Departamento de Estudios Económicos.

ANEXO 3

**AREQUIPA: PRODUCCIÓN MINERA 1/
(unidades recuperables)**

PRODUCTOS	2022							2023						PRODUCTOS
	JUN	JUL	AGO	SET	OCT	NOV	DIC	ENE	FEB	MAR	ABR	MAY	JUN	
MINERÍA METÁLICA														MINERÍA METÁLICA
Cobre (TMF)	31 701	31 611	29 297	36 420	32 563	32 749	37 089	31 876	30 945	34 963	33 975	34 525	36 202	Cobre (TMF)
Oro (KGF)	1 465	1 494	1 682	1 481	1 616	1 611	1 634	1 561	1 645	1 680	1 729	1 770	1 779	Oro (KGF)
Plata (KGF)	8 046	7 374	9 173	11 506	7 280	9 075	10 270	7 397	8 598	9 915	11 293	10 535	8 564	Plata (KGF)
Plomo (TMF)	2 033	2 035	2 348	2 191	1 878	2 220	1 990	2 005	1 444	1 958	1 699	1 714	1 966	Plomo (TMF)
Zinc (TMF)	2 685	2 453	2 839	2 834	2 368	2 527	2 661	2 519	1 957	2 347	2 225	2 108	2 511	Zinc (TMF)
Molibdeno (TMF)	1 110	432	730	651	859	772	866	627	966	1 037	763	865	837	Molibdeno (TMF)

1/ Cifras preliminares.

Fuente: Ministerio de Energía y Minas.

Elaboración: BCRP - Sucursal Arequipa. Departamento de Estudios Económicos.



ANEXO 4

AREQUIPA: ÍNDICE DE PRODUCCIÓN MANUFACTURERA 1/
(Índice 1994=100,0)

DESCRIPCIÓN	2022							2023						DESCRIPCIÓN
	JUN	JUL	AGO	SET	OCT	NOV	DIC	ENE	FEB	MAR	ABR	MAY	JUN	
MANUFACTURA PRIMARIA	189,2	171,6	193,1	152,5	148,2	149,1	183,7	198,8	168,0	175,8	152,3	152,6	147,9	MANUFACTURA PRIMARIA
Conservas y Cong. De pescado	3 395,7	590,2	1 188,4	1 186,8	281,9	844,3	1 547,2	2 442,6	1448,4	1187,6	1072,0	864,7	848,6	Conservas y Cong. De pescado
Harina y Aceite de pescado	5,2	36,7	76,9	0,0	0,0	0,0	0,0	0,0	1,1	0,0	0,0	5,7	0,0	Harina y Aceite de pescado
Productos de cobre	261,1	255,7	255,1	238,4	245,7	238,1	285,3	296,2	259,6	277,7	239,9	240,0	236,0	Productos de cobre
MANUFACTURA NO PRIMARIA	282,2	282,6	303,1	325,7	305,3	300,8	285,3	220,1	215,6	245,3	246,1	285,1	275,3	MANUFACTURA NO PRIMARIA
Productos lácteos	78,1	70,1	72,1	62,4	44,7	46,8	57,3	77,1	54,4	43,5	49,7	74,8	75,9	Productos lácteos
Cerveza y malta	249,5	249,9	312,8	321,6	321,9	318,1	257,2	155,0	202,8	257,3	205,9	284,4	265,9	Cerveza y malta
Bebidas No alcohólicas	978,1	1 050,5	1 153,3	1 247,3	1 204,8	1 298,4	1 283,0	930,7	1050,9	1226,5	1104,1	1119,3	1011,4	Bebidas No alcohólicas
Hilatura de fibras textiles	313,7	280,3	241,5	289,0	270,0	298,1	250,4	269,9	246,3	293,4	313,1	322,3	344,1	Hilatura de fibras textiles
Prendas de vestir	111,2	97,3	113,4	89,2	88,9	68,7	65,7	80,8	75,1	66,3	68,1	48,9	48,5	Prendas de vestir
Pintura, barnices y lacas	54,5	130,9	118,1	134,9	89,2	139,8	121,1	116,8	97,6	113,3	59,3	90,1	102,2	Pintura, barnices y lacas
Cemento	1 034,1	1 081,1	1 131,3	1 276,6	1 201,5	1 119,7	1 117,0	744,3	689,2	808,2	906,0	991,0	945,0	Cemento
Lápices y conexos	0,0	0,0	6,1	142,7	145,1	127,5	97,9	92,1	188,1	9,5	0,0	0,0	0,0	Lápices y conexos
TOTAL	255,2	250,3	271,1	275,3	259,6	256,7	255,8	213,9	201,7	225,1	218,8	246,6	238,2	TOTAL

1/ Cifras preliminares.

Fuente: Empresas industriales.

Elaboración: BCRP, Sucursal Arequipa. Departamento de Estudios Económicos.



ANEXO 5

**AREQUIPA: ÍNDICE DE PRODUCCIÓN MANUFACTURERA 1/
(Variación porcentual)**

DESCRIPCIÓN	2022							2023						DESCRIPCIÓN
	JUN	JUL	AGO	SET	OCT	NOV	DIC	ENE	FEB	MAR	ABR	MAY	JUN	
MANUFACTURA PRIMARIA	-6,6	-18,7	5,9	4,1	-4,5	0,1	13,1	1,1	-4,1	-2,6	-16,4	-8,2	-21,8	MANUFACTURA PRIMARIA
Conservas y Cong. De pescado	26,9	-75,4	-45,0	154,0	9,4	-16,0	2,5	154,5	162,1	75,2	36,1	61,9	-75,0	Conservas y Cong. De pescado
Harina y Aceite de pescado	0,0	276,7	0,0	0,0	0,0	0,0	-100,0	-100,0	-98,9	-100,0	-100,0	-61,7	-100,0	Harina y Aceite de pescado
Productos de cobre	-12,6	-17,9	-6,5	-0,6	-4,7	1,2	23,5	20,5	20,2	7,8	-13,2	-8,5	-9,6	Productos de cobre
MANUFACTURA NO PRIMARIA	14,8	9,5	6,8	8,1	-5,6	-8,1	-10,5	-21,9	-18,2	-18,0	-12,9	-9,3	-2,4	MANUFACTURA NO PRIMARIA
Productos lácteos	24,8	25,8	38,7	-19,6	-51,9	-34,8	-21,7	28,8	-22,2	-40,4	-28,7	-4,5	-2,9	Productos lácteos
Cerveza y malta	38,3	9,8	28,3	18,5	42,9	-7,0	-25,4	-43,5	-16,9	-6,9	-2,8	-9,7	6,6	Cerveza y malta
Bebidas No alcohólicas	13,5	9,6	-6,5	9,3	-3,2	-2,6	-4,8	-24,1	7,9	3,0	2,0	-7,3	3,4	Bebidas No alcohólicas
Hilatura de fibras textiles	8,9	24,6	-23,1	-6,7	-12,6	-0,2	-4,4	-2,7	-14,1	-10,3	-7,7	-9,3	9,7	Hilatura de fibras textiles
Prendas de vestir	37,3	13,9	10,4	25,3	32,7	0,8	0,1	52,4	22,6	20,2	-17,3	-41,3	-56,4	Prendas de vestir
Pintura, barnices y lacas	-52,8	20,7	-32,3	-10,5	-40,9	-10,6	-25,4	-32,2	-27,4	20,2	-54,5	-44,9	87,4	Pintura, barnices y lacas
Cemento	5,8	2,8	4,2	12,7	-9,3	-6,5	-3,0	-28,7	-27,5	-26,7	-17,2	-9,2	-8,6	Cemento
Lápices y conexos	0,0	0,0	-22,7	545,3	182,8	15,6	421,7	0,0	32,6	-78,4	-100,0	0,0	0,0	Lápices y conexos
TOTAL	9,4	2,4	6,6	7,4	-5,4	-6,8	-6,4	-16,8	-15,1	-15,0	-13,6	-9,1	-6,6	TOTAL

1/ Cifras preliminares.

Fuente: Empresas industriales.

Elaboración: BCRP - Sucursal Arequipa. Departamento de Estudios Económicos.

ANEXO 6

AREQUIPA: IMPORTACIONES POR EL PUERTO DE MATARANI 1/
(Valor FOB - Millones de US\$)

DESCRIPCIÓN	2022							2023						DESCRIPCIÓN
	JUN	JUL	AGO	SET	OCT	NOV	DIC	ENE	FEB	MAR	ABR	MAY	JUN	
I. BIENES DE CONSUMO	0,3	0,0	0,2	0,3	0,2	0,6	0,7	1,9	1,2	2,1	1,5	2,0	0,4	I. BIENES DE CONSUMO
Bienes de Consumo no Duradero	0,3	0,0	0,1	0,0	0,2	0,6	0,6	1,9	1,1	1,8	1,3	1,9	0,3	Bienes de Consumo no Duradero
Bienes de Consumo Duradero	0,0	0,0	0,0	0,3	0,1	0,0	0,1	0,1	0,1	0,2	0,2	0,0	0,0	Bienes de Consumo Duradero
II. INSUMOS	269,9	196,1	269,5	113,7	227,2	175,3	175,2	127,8	145,2	125,7	160,5	93,8	119,6	II. INSUMOS
Combustibles, Lubricantes y Conexos	207,7	121,2	180,7	79,9	182,6	106,3	79,2	104,3	65,7	55,8	87,3	70,1	64,0	Combustibles, Lubricantes y Conexos
Materias Primas para la Agricultura	4,6	18,9	7,7	11,7	2,6	5,6	5,6	9,2	18,6	5,7	10,3	0,8	1,2	Materias Primas para la Agricultura
Materias Primas para la Industria	57,6	56,1	81,2	22,0	41,9	63,4	90,5	14,2	60,9	64,1	63,0	22,9	54,5	Materias Primas para la Industria
III. BIENES DE CAPITAL	4,3	10,5	4,8	24,0	15,7	14,7	10,0	0,6	8,8	12,8	6,9	13,4	8,4	III. BIENES DE CAPITAL
Materiales de Construcción	3,9	1,4	3,1	5,5	3,3	4,1	2,5	0,1	1,6	0,6	0,2	2,5	0,7	Materiales de Construcción
Bienes de Capital para la Agricultura	0,0	0,0	0,0	0,0	0,0	0,1	0,0	0,0	0,0	0,0	0,0	0,0	0,0	Bienes de Capital para la Agricultura
Bienes de Capital para la Industria	0,3	4,1	0,1	12,8	10,5	7,6	2,8	0,2	3,9	7,3	1,1	3,5	7,1	Bienes de Capital para la Industria
Equipos de Transporte	0,1	5,0	1,5	5,7	1,9	2,9	4,7	0,2	3,3	4,9	5,6	7,4	0,7	Equipos de Transporte
TOTAL	274,5	206,7	274,5	137,9	243,1	190,6	185,9	130,3	155,2	140,5	168,9	109,2	128,4	TOTAL

Fuente: SUNAT.

Elaboración: BCRP - Sucursal Arequipa. Departamento de Estudios Económicos.



ANEXO 7

**AREQUIPA: ESTRUCTURA DE IMPORTACIONES POR PRINCIPALES PAÍSES DE ORIGEN
ENERO - JUNIO
(Valor FOB - Millones de US\$)**

País	Principales Productos	% del Total	Valor FOB acumulado	Estructura % por país
Estados Unidos		49,5	411,9	100,0%
	Diesel 2		150,9	36,6%
	Diesel B5, con un contenido de azufre <= 50 ppm		142,2	34,5%
	Los demás aceites crudos de petróleo		27,6	6,7%
	Sulfhidrato de sodio		19,8	4,8%
	Los demás aceites crudos de petróleo		11,4	2,8%
	Maíz duro amarillo		9,3	2,2%
	Los demás azúcares de caña y sacarosa		7,6	1,9%
	Abonos, fosfato diatómico		6,1	1,5%
	Otros		37,0	9,0%
Singapur		13,2	109,5	100,0%
	Diesel 2		85,9	78,5%
	Los demás abonos minerales o químicos nitrogenados.		14,5	13,3%
	Hulla bituminosa		9,1	8,3%
	Otros		0,0	0,0%
Chile		9,6	79,8	100,0%
	Las demás barras, laminadas de acero		48,1	60,2%
	Las demás manufacturas de hierro o acero (Bolas para molinos)		10,6	13,3%
	Otros		21,1	26,4%
Uruguay		7,9	66,1	100,0%
	Los demás trigos		27,3	41,4%
	Maíz duro amarillo		24,8	37,5%
	Los demás residuos de la extracción del aceite de soja		8,2	12,4%
	Otros		5,8	8,8%
Reino Unido		3,9	32,8	100,0%
	Maíz duro amarillo		19,8	60,2%
	Los demás residuos de la extracción del aceite de soja		9,3	28,2%
	Otros		3,8	11,5%
Canadá		3,7	31,2	100,0%
	Concentrado de plata		30,3	97,0%
	Otros		0,9	3,0%
España		2,9	24,4	100,0%
	Diesel B5, con un contenido de azufre <= 50 ppm		15,2	62,4%
	Biodiesel y sus mezclas, sin aceites de petróleo		9,1	37,4%
	Otros		0,0	0,2%
Suecia		2,3	19,0	100,0%
	Explosivos preparados, dinamitas		19,0	100,0%
	Otros		4,9	42,3%
Otros		6,9	57,8	
TOTAL		100,0	832,5	

Fuente: SUNAT.

Elaboración: BCRP - Sucursal Arequipa. Departamento de Estudios Económicos.



ANEXO 8

AREQUIPA: ESTRUCTURA DE IMPORTACIONES POR PRINCIPALES PRODUCTOS
ENERO - JUNIO
(Valor FOB - Millones de US\$)

Producto	% del Total	Valor FOB acumulado	Estructura % por producto
Diesel 2	28,5	236,9	100,0%
Estados Unidos		150,9	63,7%
Singapur		85,9	36,3%
Otros		0,0	0,0%
Diesel B5	18,9	157,4	100,0%
Estados Unidos		142,2	90,3%
España		15,2	9,7%
Otros		0,0	0,0%
Maíz duro amarillo	6,5	53,8	46,1%
Uruguay		24,8	46,1%
Las demás barras, laminadas de acero	5,8	48,1	100,0%
Chile		48,1	100,0%
Otros		0,0	0,0%
Explosivos preparados, dinamitas	3,9	32,3	100,0%
Suecia		19,0	59,0%
Otros		5,3	16,5%
Concentrado de plata	3,6	30,3	100,0%
Canada		30,3	100,0%
Otros		0,0	0,0%
Los demás trigos	3,6	30,1	100,0%
Uruguay		27,3	90,7%
Otros		2,8	9,3%
Los demás aceites de petróleo	3,3	27,6	100,0%
Estados Unidos		27,6	100,0%
Otros		0,0	0,0%
Los demás abonos minerales o químicos nitrogenados.	2,8	23,1	100,0%
Singapur		14,5	62,8%
Otros		2,4	10,2%
Otros	23,2	193,1	
TOTAL	100,0	832,5	

Fuente: SUNAT.

Elaboración: BCRP - Sucursal Arequipa. Departamento de Estudios Económicos.

ANEXO 9

AREQUIPA: INGRESOS RECAUDADOS POR EL GOBIERNO CENTRAL
(Millones de soles)

	2022							2023						
	JUN	JUL	AGO	SEP	OCT	NOV	DIC	ENE	FEB	MAR	ABR	MAY	JUN	
I. INGRESOS TRIBUTARIOS	479	505	662	487	422	480	508	519	544	566	576	447	363	I. INGRESOS TRIBUTARIOS
1. Impuesto a los Ingresos	220	209	149	123	143	133	190	223	174	302	342	128	96	1. Impuesto a los ingresos
- Personas Naturales	28	30	40	29	35	40	68	48	44	39	122	53	31	- Personas Naturales
- Personas Jurídicas	188	176	106	93	106	91	115	174	129	212	124	62	63	- Personas Jurídicas
- Regularizaciones	4	3	3	2	2	2	6	1	1	51	96	13	3	- Regularizaciones
2. Impuesto a la Importación	0	0	1	0	0	0	0	0	0	0	0	0	0	2. Impuesto a la importación
3. Impuesto General a las Ventas	242	258	353	275	226	272	242	253	257	219	186	203	219	3. Impuesto general a las ventas
- Operaciones Internas	94	110	106	109	113	106	116	109	109	101	103	121	120	- Operaciones Internas
- Operaciones Externas	148	148	247	166	113	167	125	145	148	118	83	82	99	- Operaciones Externas
4. Impuesto Selectivo al Consumo	5	9	70	74	38	58	60	30	76	31	33	21	35	4. Impuesto selectivo al consumo
5. Otros Ingresos Tributarios	12	29	89	15	14	17	17	13	37	5	5	5	4	5. Otros ingresos tributarios
II. INGR. NO TRIBUTARIOS	3	3	4	3	11	6	5	7	1	5	3	3	5	II. INGR. NO TRIBUTARIOS
INGRESOS CORRIENTES (I+II)	482	508	667	491	433	486	513	525	545	571	579	451	368	INGRESOS CORRIENTES (I+II)

Fuente: SUNAT.

Elaboración: BCRP, Sucursal Arequipa. Departamento de Estudios Económicos.

ANEXO 10

AREQUIPA: EJECUCIÓN DE GASTOS DEL GOBIERNO NACIONAL 3/
(Millones de soles)

	2022							2023						
	JUN	JUL	AGO	SET	OCT	NOV	DIC	ENE	FEB	MAR	ABR	MAY	JUN	
GASTOS NO FINANCIEROS	150	237	189	165	160	195	268	130	190	181	140	172	198	GASTOS NO FINANCIEROS
A. GASTOS CORRIENTES	137	205	176	151	153	170	224	126	181	147	135	147	161	A. GASTOS CORRIENTES
1. Remuneraciones	53	61	52	51	53	55	67	56	52	53	52	60	55	1. Remuneraciones
2. Bienes y servicios	37	48	69	39	40	67	63	19	64	49	34	30	48	2. Bienes y servicios
3. Transferencias 1/	47	95	56	61	59	49	95	51	64	46	49	57	59	3. Transferencias 1/
B. GASTOS DE CAPITAL	13	33	13	13	7	25	44	3	8	34	5	25	37	B. GASTOS DE CAPITAL
1. Formación bruta de capital	13	30	13	13	7	17	42	3	8	34	5	20	37	1. Formación bruta de capital
2. Otros gastos de capital 2/	0	3	0	0	0	8	1	0	0	0	0	5	0	2. Otros gastos de capital 2/

1/ Incluye el pago de pensiones, donaciones, transferencias y otros gastos corrientes.

2/ Incluye donaciones y transferencias.

3/ Información actualizada al 30 de junio de 2023.

Fuente: MEF

Elaboración: BCRP, Sucursal Arequipa. Departamento de Estudios Económicos.

ANEXO 11

**AREQUIPA: EJECUCIÓN DE GASTOS DEL GOBIERNO REGIONAL 3/
(Millones de soles)**

	2022							2023						
	JUN	JUL	AGO	SET	OCT	NOV	DIC	ENE	FEB	MAR	ABR	MAY	JUN	
GASTOS NO FINANCIEROS	178	457	235	187	226	188	344	144	148	173	266	275	458	GASTOS NO FINANCIEROS
A. GASTOS CORRIENTES	145	182	128	133	129	138	227	135	139	138	135	141	298	A. GASTOS CORRIENTES
1. Remuneraciones	87	94	87	89	90	91	122	101	107	98	97	98	99	1. Remuneraciones
2. Bienes y servicios	27	31	25	29	25	31	79	15	17	23	23	28	29	2. Bienes y servicios
3. Transferencias 1/	31	57	16	15	14	16	26	18	15	17	15	15	170	3. Transferencias 1/
B. GASTOS DE CAPITAL	34	275	107	54	96	50	118	10	10	35	131	134	160	B. GASTOS DE CAPITAL
1. Formación bruta de capital	34	198	52	54	45	50	118	10	10	35	26	87	83	1. Formación bruta de capital
2. Otros gastos de capital 2/	0	78	55	0	52	0	0	0	0	0	105	47	76	2. Otros gastos de capital 2/

1/ Incluye el pago de pensiones, donaciones, transferencias y otros gastos corrientes.

2/ Incluye donaciones y transferencias.

3/ Información actualizada al 30 de junio de 2023.

Fuente: MEF

Elaboración: BCRP, Sucursal Arequipa. Departamento de Estudios Económicos.

ANEXO 12

AREQUIPA: EJECUCIÓN DE GASTOS DE LOS GOBIERNOS LOCALES 3/
(Millones de soles)

	2022							2023						
	JUN	JUL	AGO	SET	OCT	NOV	DIC	ENE	FEB	MAR	ABR	MAY	JUN	
GASTOS NO FINANCIEROS	182	201	190	196	201	246	513	35	124	180	186	170	192	GASTOS NO FINANCIEROS
A. GASTOS CORRIENTES	60	81	63	68	66	81	176	27	46	66	60	72	66	A. GASTOS CORRIENTES
1. Remuneraciones	15	29	16	17	17	21	37	19	19	18	19	23	19	1. Remuneraciones
2. Bienes y servicios	41	47	43	47	45	56	132	6	24	42	39	45	44	2. Bienes y servicios
3. Transferencias 1/	4	5	4	4	4	4	8	1	2	6	3	4	3	3. Transferencias 1/
B. GASTOS DE CAPITAL	122	119	127	128	135	165	337	9	78	114	126	98	127	B. GASTOS DE CAPITAL
1. Formación bruta de capital	122	119	127	128	134	164	336	9	78	114	126	98	126	1. Formación bruta de capital
2. Otros gastos de capital 2/	0	0	0	0	0	0	1	0	0	0	0	0	0	2. Otros gastos de capital 2/

1/ Incluye el pago de pensiones, donaciones, transferencias y otros gastos corrientes.

2/ Incluye donaciones y transferencias.

3/ Información actualizada al 30 de junio de 2023.

Fuente: MEF

Elaboración: BCRP, Sucursal Arequipa. Departamento de Estudios Económicos.

ANEXO 13

AREQUIPA: CRÉDITOS
(Saldo en millones de soles)

ENTIDADES FINANCIERAS	2022							2023						
	JUN	JUL	AGO	SET	OCT	NOV	DIC	ENE	FEB	MAR	ABR	MAY	JUN	
I. BANCO DE LA NACION	283	286	290	293	297	297	306	257	319	332	336	351	362	I. BANCO DE LA NACION
II. AGROBANCO	22	22	23	24	23	24	24	24	24	24	23	23	23	II. AGROBANCO
III. BANCA MULTIPLE	9 192	9 248	9 111	9 131	9 142	9 070	9 050	9 505	9 445	8 916	8 936	8 935	8 908	III. BANCA MULTIPLE
IV. INST. NO BANCARIAS	4 474	4 498	4 529	4 564	4 625	4 684	4 748	4 756	4 810	4 896	4 928	4 962	4 994	IV. INST. NO BANCARIAS
Empresas Financieras	1 174	1 181	1 196	1 206	1 236	1 262	1 267	1 265	1 267	1 279	1 280	1 290	1 296	Empresas Financieras
Cajas Municipales	3 198	3 216	3 237	3 262	3 293	3 329	3 388	3 400	3 451	3 524	3 556	3 580	3 604	Cajas Municipales
Cajas Rurales	91	91	87	86	87	89	89	88	88	89	89	88	89	Cajas Rurales
Empresas de Créditos	10	10	10	10	10	4	4	4	4	4	4	4	4	Edpymes
TOTAL (I+II+III+IV)	13 971	14 055	13 953	14 012	14 086	14 075	14 128	14 541	14 597	14 167	14 224	14 271	14 286	TOTAL (I+II+III)
En M/N	12 889	12 915	12 859	12 852	12 922	13 000	13 004	13 408	13 459	13 012	13 109	13 144	13 183	En M/N
En M/E	1 082	1 140	1 095	1 160	1 164	1 075	1 124	1 133	1 138	1 155	1 114	1 127	1 103	En M/E

Fuente: SBS y AFP.

Elaboración: BCRP, Sucursal Arequipa. Departamento de Estudios Económicos.

ANEXO 14

AREQUIPA: DEPÓSITOS
(Saldo en millones de soles)

ENTIDADES	2022							2023						
	JUN	JUL	AGO	SET	OCT	NOV	DIC	ENE	FEB	MAR	ABR	MAY	JUN	
I. BANCO DE LA NACION	1 081	1 103	1 122	1 131	1 127	1 130	1 159	1 109	1 116	1 118	1 090	1 097	1 170	I. BANCO DE LA NACION
II. BANCA MULTIPLE	9 994	10 138	10 041	10 319	10 250	10 437	9 921	10 062	9 777	10 224	9 979	9 974	9 864	II. BANCA MULTIPLE
III. INST. NO BANCARIAS	4 648	4 775	4 845	4 865	4 895	4 921	4 942	5 053	5 044	5 237	5 310	5 319	5 472	III. INST. NO BANCARIAS
Empresas Financieras	553	566	569	562	569	578	594	599	597	602	604	590	595	Empresas Financieras
Cajas Municipales	4 041	4 157	4 223	4 250	4 273	4 287	4 292	4 399	4 392	4 582	4 653	4 674	4 822	Cajas Municipales
Cajas Rurales	53	52	54	54	54	56	56	55	55	53	53	55	55	Cajas Rurales
TOTAL (I+II+III)	15 723	16 017	16 008	16 316	16 272	16 487	16 022	16 224	15 937	16 578	16 378	16 390	16 505	TOTAL (I+II+III)
En M/N	11 440	11 764	11 878	12 053	12 101	12 144	11 728	11 905	11 666	12 208	12 090	11 988	12 177	En M/N
En M/E	4 283	4 253	4 131	4 263	4 171	4 344	4 293	4 320	4 270	4 371	4 289	4 402	4 328	En M/E

Fuente: SBS y AFP.

Elaboración: BCRP, Sucursal Arequipa. Departamento de Estudios Económicos.