



**BANCO CENTRAL DE RESERVA DEL PERÚ**

# **Tacna: Síntesis de Actividad Económica - Octubre 2023 -**

**Departamento de Estudios Económicos  
Sucursal Arequipa**

Diciembre de 2023

### Actividad Primaria

- El **sector agropecuario**, en octubre, reportó una caída de 10,8 por ciento en términos interanuales, explicada por la menor producción agrícola (-16,8 por ciento), ante las menores áreas cosechas orientadas al mercado externo y agroindustria (-19,9 por ciento) y al mercado interno (-12,4 por ciento), así como por el menor dinamismo del subsector pecuario (-2,6 por ciento). Entre enero y octubre, el sector acumuló una contracción de 10,3 por ciento.
- En octubre, el **sector pesca** registró una contracción de 86,4 por ciento en el período comparativo interanual, ante la menor extracción de especies marinas destinadas al consumo humano directo (-81,1 por ciento), en las líneas de fresco (-77,8 por ciento) y congelado (-78,3 por ciento), así como por la nula captura para la preparación de enlatado. Entre los meses de enero y octubre, el sector acumuló una caída de 42,7 por ciento.
- El **sector minería**, en octubre, reportó un crecimiento de 13,3 por ciento, ante la mayor producción de cobre (20,2 por ciento), plata (23,6 por ciento) y oro (2,8 por ciento). En el período acumulado entre enero y octubre, el sector no registró una variación significativa frente a su comparativo interanual.

### Otros Indicadores de Actividad Económica

- Al término del mes de octubre, el saldo de **créditos** en la región alcanzó a S/ 2 950 millones, lo que representó una caída de 2,6 por ciento frente al mismo período del año anterior, principalmente por las menores colocaciones de la Banca Múltiple (-6,6 por ciento). De otro lado, los **depósitos** totalizaron S/ 2 671 millones y registraron un crecimiento de 1,8 por ciento respecto a su comparativo interanual, ante las mayores captaciones a plazo (32,5 por ciento).
- La **inversión pública (formación bruta de capital)**, en octubre, sumó S/ 89 millones, lo que representó una caída de 14,5 por ciento en términos reales frente a su comparativo interanual, resultado que fue explicado por el menor gasto reportado en el Gobierno regional (-36,0 por ciento) y los Gobiernos locales (-18,5 por ciento). Entre los meses de enero y octubre, la inversión pública acumuló S/ 683 millones, registrando una caída de 7,1 por ciento respecto al año anterior, en términos reales, explicada por el menor dinamismo de la inversión de los Gobiernos locales (-15,5 por ciento) y del Gobierno regional (-12,1 por ciento).

#### Tacna: Otros indicadores de actividad económica

(Variación % respecto a similar mes del año anterior)

|                      | May.23 | Jun.23  | Jul.23 | Ago.23  | Set.23 | Oct.23  |
|----------------------|--------|---------|--------|---------|--------|---------|
| Crédito total 1/     | ↓ -2,8 | ↓ -2,5  | ↓ -2,8 | ↓ -2,5  | ↓ -3,1 | ↓ -2,6  |
| Depósitos 1/         | ↑ 1,4  | ↑ 1,2   | ↑ 1,2  | ↑ 1,4   | ↑ 1,8  | ↑ 1,8   |
| Inversión Pública 2/ | ↓ -8,6 | ↓ -12,7 | ↓ -3,2 | ↓ -19,3 | ↑ 21,6 | ↓ -14,5 |

1/ En términos reales.

2/ En términos nominales.

Fuentes: BCRP - Sucursal Arequipa, SBS, SUNAT y MEF.

En octubre, el sector agropecuario registró una caída de 10,8 por ciento, fundamentalmente por el menor dinamismo del subsector agrícola (-16,8 por ciento). Entre enero y octubre, el sector acumuló una contracción de 10,3 por ciento.

## Tacna: Producción de principales productos agropecuarios 1/

(Miles de toneladas)

| Subsectores  | Estructura<br>Porcentual<br>2021 2/ | Octubre |      |              | Enero - Octubre                   |       |       |              |                                   |
|--|-------------------------------------|---------|------|--------------|-----------------------------------|-------|-------|--------------|-----------------------------------|
|  |                                     | 2022    | 2023 | Var.%        | Contribución al<br>crecimiento 3/ | 2022  | 2023  | Var.%        | Contribución al<br>crecimiento 3/ |
| <b>SECTOR AGRICOLA</b>                                     | <b>76,4</b>                         |         |      | <b>-16,8</b> | <b>-9,7</b>                       |       |       | <b>-11,8</b> | <b>-9,9</b>                       |
| <b>Orientada al mercado<br/>externo y agroindustria 2/</b> | <b>59,1</b>                         |         |      | <b>-19,9</b> | <b>-11,6</b>                      |       |       | <b>-14,7</b> | <b>-11,9</b>                      |
| Cebolla  | 1,0                                 | 0,2     | 0,3  | 43,6         | 0,2                               | 11,6  | 12,4  | 6,2          | 0,1                               |
| Olivo  | 47,0                                | 0,0     | 0,0  | -            | -                                 | 176,4 | 146,0 | -17,3        | -10,0                             |
| Orégano  | 8,2                                 | 1,7     | 1,0  | -43,2        | -13,9                             | 8,3   | 7,2   | -13,4        | -0,9                              |
| Sandia   | 0,8                                 | 0,7     | 5,9  | 737,0        | 7,1                               | 6,2   | 18,9  | 202,2        | 0,7                               |
| Vid  | 1,8                                 | 0,0     | 0,0  | -            | -                                 | 6,6   | 6,7   | 1,4          | 0,0                               |
| <b>Orientada al mercado<br/>interno 2/</b>                 | <b>17,3</b>                         |         |      | <b>-12,4</b> | <b>-5,2</b>                       |       |       | <b>0,8</b>   | <b>0,2</b>                        |
| Alfalfa  | 5,7                                 | 24,3    | 24,4 | 0,6          | 0,0                               | 243,9 | 254,2 | 4,2          | 0,2                               |
| Aji  | 2,3                                 | 0,1     | 0,0  | -100,0       | -0,4                              | 12,6  | 12,7  | 1,2          | 0,0                               |
| Frijol Vainita   | 0,1                                 | 0,2     | 0,1  | -63,2        | -0,5                              | 1,1   | 0,6   | -49,3        | -0,1                              |
| Maiz amiláceo  | 0,4                                 | 0,0     | 0,0  | -100,0       | -0,1                              | 2,1   | 1,6   | -24,3        | -0,1                              |
| Maiz chala   | 2,1                                 | 8,4     | 6,9  | -17,5        | -0,5                              | 84,6  | 73,7  | -12,8        | -0,2                              |
| Maiz choclo  | 0,2                                 | 0,1     | 0,1  | -52,5        | -0,1                              | 1,5   | 1,7   | 11,6         | 0,0                               |
| Melocotón  | 0,2                                 | 0,0     | 0,0  | -            | -                                 | 0,5   | 0,7   | 35,0         | 0,0                               |
| Papa   | 0,6                                 | 0,2     | 0,2  | -34,9        | -0,1                              | 10,0  | 8,3   | -16,5        | -0,1                              |
| Pera   | 0,2                                 | 0,0     | 0,0  | -            | -                                 | 1,1   | 1,1   | -3,3         | 0,0                               |
| Pimiento   | 0,3                                 | 0,3     | 0,2  | -9,1         | -0,1                              | 2,0   | 2,9   | 45,8         | 0,1                               |
| Tomate   | 1,0                                 | 0,6     | 0,8  | 24,4         | 0,4                               | 8,2   | 11,9  | 45,5         | 0,4                               |
| Zapallo  | 1,1                                 | 2,0     | 0,6  | -70,7        | -2,2                              | 16,0  | 14,7  | -7,7         | -0,1                              |
| <b>SECTOR PECUARIO</b>                                     | <b>23,6</b>                         |         |      | <b>-2,6</b>  | <b>-1,1</b>                       |       |       | <b>-2,8</b>  | <b>-0,5</b>                       |
| Carne de ave 4/  | 13,6                                | 1,5     | 1,5  | -4,4         | -0,9                              | 16,2  | 15,5  | -3,8         | -0,4                              |
| Carne de ovino 4/  | 0,1                                 | 0,0     | 0,0  | 7,8          | 0,0                               | 0,2   | 0,2   | 1,8          | 0,0                               |
| Carne de porcino 4/  | 1,8                                 | 0,2     | 0,3  | 7,7          | 0,2                               | 2,4   | 2,5   | 3,4          | 0,0                               |
| Carne de vacuno 4/   | 0,8                                 | 0,1     | 0,1  | 2,2          | 0,0                               | 0,8   | 0,8   | 1,3          | 0,0                               |
| Fibra Alpaca   | 0,3                                 | 0,1     | 0,1  | -5,1         | -0,3                              | 0,1   | 0,1   | -5,1         | 0,0                               |
| Huevos   | 3,1                                 | 0,4     | 0,4  | -5,9         | -0,4                              | 4,5   | 4,2   | -6,2         | -0,2                              |
| Leche  | 3,7                                 | 2,0     | 2,0  | 1,7          | 0,1                               | 19,5  | 19,3  | -0,8         | 0,0                               |
| <b>SECTOR AGROPECUARIO</b>                                 | <b>100,0</b>                        |         |      | <b>-10,8</b> | <b>-10,8</b>                      |       |       | <b>-10,3</b> | <b>-10,3</b>                      |

1/ Cifras preliminares.

2/ Estimado a precios de 2007.

3/ En base a la estructura de similar periodo de 2022.

4/ Peso neto.

Fuente: Ministerio de Desarrollo Agrario y Gerencia Regional de Agricultura y Riego - Tacna.

Elaboración: BCRP - Sucursal Arequipa. Departamento de Estudios Económicos.

- El **subsector agrícola**, en octubre, reportó una caída de 16,8 por ciento en términos interanuales, explicada principalmente por las menores áreas cosechadas destinadas al mercado externo y agroindustria (-19,9 por ciento), como orégano (-43,2 por ciento). Asimismo, se reportó una menor producción de cultivos orientados al mercado interno (-12,4 por ciento), es el caso de cultivos como frijol vainita (-63,2 por ciento), maíz chala (-17,5 por ciento), maíz choclo (-52,5 por ciento), papa (-34,9 por ciento) y zapallo (-70,7 por ciento), entre los principales. Entre los meses de enero y octubre, la actividad agrícola acumuló una caída de 11,8 por ciento, como resultado del menor dinamismo en la producción orientada al mercado externo y la agroindustria (-14,7 por ciento).
- El **subsector pecuario**, en el mes de octubre, reportó una contracción de 2,6 por ciento, como resultado de la menor producción de carne de ave (-4,4 por ciento), fibra de alpaca (-5,1 por ciento) y huevos (-5,9 por ciento). Entre enero y octubre, el subsector acumuló una caída de 2,8 por ciento, explicada por la menor producción de carne de ave (-3,8 por ciento), fibra de alpaca (-5,1 por ciento), huevos (-6,2 por ciento) y leche (-0,8 por ciento).

En octubre, el sector pesca reportó una caída de 86,4 por ciento, ante la menor extracción de recursos orientados al consumo humano directo (-81,1 por ciento). Entre enero y octubre, el sector acumuló una caída de 42,7 por ciento.

**Tacna: Producción pesquera 1/**  
(En TM)

|                               | Octubre      |            |              | Enero - Octubre |              |              |
|-------------------------------|--------------|------------|--------------|-----------------|--------------|--------------|
|                               | 2022         | 2023       | Var.%        | 2022            | 2023         | Var.%        |
| <b>Consumo Humano Directo</b> | <b>3 695</b> | <b>698</b> | <b>-81,1</b> | <b>10 842</b>   | <b>9 256</b> | <b>-14,6</b> |
| Fresco                        | 2 483        | 550        | -77,8        | 5 881           | 7 260        | 23,4         |
| Congelado                     | 679          | 148        | -78,3        | 3 173           | 1 674        | -47,3        |
| Seco                          | 0            | 0          | 161,1        | 3               | 4            | 21,9         |
| Enlatado                      | 533          | 0          | -100,0       | 1 785           | 319          | -82,1        |
| <b>SECTOR PESCA 2/</b>        |              |            | <b>-86,4</b> |                 |              | <b>-42,7</b> |

1/ Cifras preliminares.

2/ Estimado a precios de 2007.

Fuente: Gerencia de la Producción - Tacna.

Elaboración: BCRP, Sucursal Arequipa, Departamento de Estudios Económicos.

- En octubre, el **sector pesca** reportó una contracción de 86,4 por ciento en el período comparativo interanual, ante la menor extracción de especies marinas destinadas al consumo humano directo (-81,1 por ciento), principalmente para el consumo en estado fresco (-77,8 por ciento), así como para la elaboración de congelado (-78,3 por ciento) y la nula captura de especies para la preparación de enlatado (-100,0 por ciento). En contraste, se evidenció una mayor extracción de especies para el consumo en estado seco (161,1 por ciento), lo que atenuó parcialmente el resultado final del sector.
- Entre enero y octubre, la **actividad pesquera** acumuló una contracción de 42,7 por ciento respecto a similar período del año anterior, como resultado del menor desembarque de recursos hidrobiológicos destinados a la elaboración de congelado (-47,3 por ciento) y enlatado (-82,1 por ciento). De otro lado, se reportó un aumento en la captura de especies para las líneas de fresco (23,4 por ciento) y seco (21,9 por ciento).

En octubre, el sector minero registró un crecimiento de 13,3 por ciento, impulsado fundamentalmente por la mayor producción de cobre (20,2 por ciento). Entre enero y octubre, el sector no registró una variación significativa.

## Tacna: Producción Minera 1/

(Var. % real respecto al mismo periodo del año anterior)

| Mineral                  | Estructura Porcentual 2021 2/ | Octubre |        |             | Enero - Octubre                |         |         |            |                                |
|--------------------------|-------------------------------|---------|--------|-------------|--------------------------------|---------|---------|------------|--------------------------------|
|                          |                               | 2022    | 2023   | Var.%       | Contribución al crecimiento 3/ | 2022    | 2023    | Var.%      | Contribución al crecimiento 3/ |
| Cobre (TMF)              | 60,7                          | 15 106  | 18 154 | 20,2        | 14,2                           | 132 491 | 150 367 | 13,5       | 8,5                            |
| Oro (KGF)                | 2,8                           | 170     | 175    | 2,8         | 0,1                            | 1 746   | 1 751   | 0,3        | 0,0                            |
| Plata (KGF)              | 1,8                           | 6 309   | 7 800  | 23,6        | 0,5                            | 54 568  | 64 118  | 17,5       | 0,3                            |
| Molibdeno (TMF)          | 34,7                          | 496     | 467    | -5,9        | -1,4                           | 6 249   | 4 514   | -27,8      | -8,8                           |
| <b>SECTOR MINERÍA 2/</b> | <b>100,0</b>                  |         |        | <b>13,3</b> | <b>13,3</b>                    |         |         | <b>0,0</b> | <b>0,0</b>                     |

1/ Cifras preliminares.

2/ Estimado a precios de 2007.

3/ En base a la estructura de similar periodo de 2021.

Fuente: Ministerio de Energía y Minas.

Elaboración: BCRP, Sucursal Arequipa, Departamento de Estudios Económicos.

## Variación de la producción minera 1/

(Var.% real respecto a similar mes del año anterior)

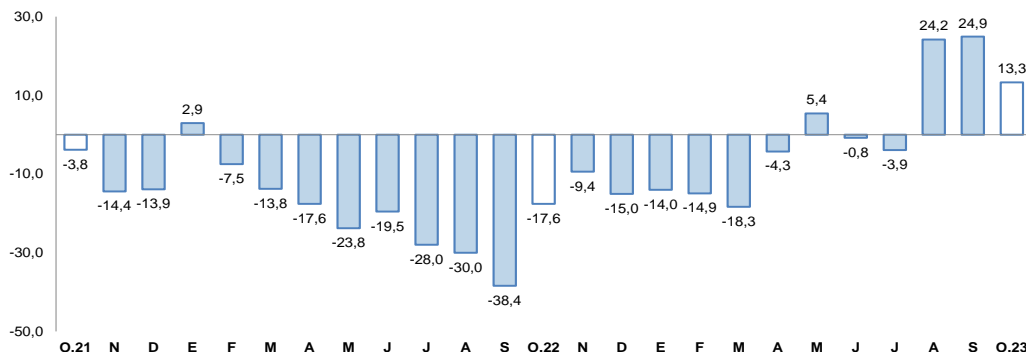

1/ Estimado a precios de 2007

Fuente: Ministerio de Energía y Minas.

Elaboración: BCRP, Sucursal Arequipa, Departamento de Estudios Económicos.

- La **actividad minera**, en el mes de octubre, reportó un crecimiento de 13,3 por ciento en términos interanuales, principalmente por la mayor producción de cobre (20,2 por ciento), plata (23,6 por ciento) y oro (2,8 por ciento). Entre enero y octubre, la producción minera no reportó una variación significativa respecto a similar período del año anterior, donde la mayor extracción de cobre (13,5 por ciento), plata (17,5 por ciento) y oro (0,3 por ciento), fue contrarrestada por la menor producción de molibdeno (-27,8 por ciento).

- La **cotización internacional de los principales metales**, en octubre, reportó resultados negativos en el período intermensual. El precio promedio del cobre (US\$/TM 7 940) registró una caída de 4,0 por ciento, debido a la crisis del sector inmobiliario de China y los menores estímulos para impulsar su economía, así como por el impacto de los conflictos en Medio Oriente. El precio del oro (US\$/oz.tr. 1 917) decreció ligeramente en 0,1 por ciento, debido a la postura neutra por parte de los inversionistas, previo al anuncio de la política monetaria por parte de la Reserva Federal (FED) de los Estados Unidos. En el mismo sentido, el precio promedio de la plata (US\$/oz.tr. 22), plomo (¢US\$/lb. 97) y zinc (¢US\$/lb. 111) registraron caídas de 3,5, 5,4 y 1,6 por ciento, respectivamente.

Al finalizar el mes de octubre, los saldos de créditos sumaron S/ 2 950 millones, lo que representó una contracción interanual de 2,6 por ciento, fundamentalmente por las menores colocaciones de la Banca Múltiple (-6,6 por ciento).

## Tacna: Crédito Directo (SalDOS a fin de periodo en millones de nuevos soles)

|                                   | Estructura % | Octubre      |              | Var.% Nominal   |
|-----------------------------------|--------------|--------------|--------------|-----------------|
|                                   | Oct-23       | 2022         | 2023         | Oct-23 / Oct-22 |
| <b>Banco de la Nación 1/</b>      | <b>3,2</b>   | <b>72</b>    | <b>94</b>    | <b>30,3</b>     |
| <b>Agrobanco 2/</b>               | <b>0,6</b>   | <b>15</b>    | <b>17</b>    | <b>13,0</b>     |
| <b>Banca múltiple</b>             | <b>59,0</b>  | <b>1 865</b> | <b>1 741</b> | <b>-6,6</b>     |
| <b>Instituciones no bancarias</b> | <b>37,2</b>  | <b>1 078</b> | <b>1 098</b> | <b>1,9</b>      |
| Financieras                       | 6,2          | 172          | 182          | 6,1             |
| Cajas Municipales                 | 30,8         | 898          | 907          | 1,0             |
| Cajas Rurales                     | 0,3          | 8            | 9            | 11,0            |
| Edpymes                           | 0,0          | 0            | 0            | -               |
| Arrendamiento Financiero          | 0,0          | 0            | 0            | -               |
| <b>TOTAL</b>                      | <b>100,0</b> | <b>3 030</b> | <b>2 950</b> | <b>-2,6</b>     |
| <b>Empresas</b>                   | <b>62,5</b>  | <b>2 015</b> | <b>1 843</b> | <b>-8,6</b>     |
| <b>Personas</b>                   | <b>37,5</b>  | <b>1 014</b> | <b>1 107</b> | <b>9,1</b>      |
| Consumo                           | 28,3         | 753          | 834          | 10,8            |
| Hipotecario                       | 9,3          | 262          | 273          | 4,5             |
| MN                                | 95,8         | 2 903        | 2 825        | -2,7            |
| ME                                | 4,2          | 127          | 125          | -1,4            |
| ME (Millo.US\$)                   |              | 32           | 33           | 2,5             |

1/ Considera sólo los créditos de consumo e hipotecario.

2/ No considera los créditos a las demás empresas del sistema financiero.

Fuente: SBS y AFP.

Elaboración: BCRP, Sucursal Arequipa. Departamento de Estudios Económicos.

## Tacna: Variación del crédito directo (Var.% con respecto a similar mes del año anterior)

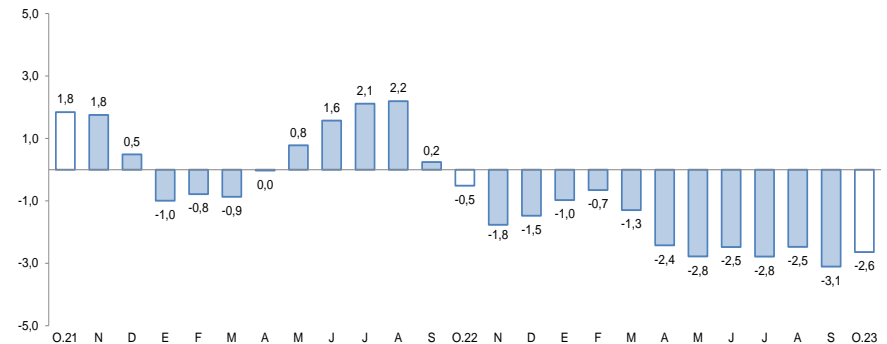

Fuente: Superintendencia de Banca, Seguros y AFP.

Elaboración: BCRP, Sucursal Arequipa, Departamento de Estudios Económicos.

- Respecto al **tipo de moneda**, las operaciones en moneda nacional representaron el 95,8 por ciento del total, y reportaron una caída de 2,7 por ciento respecto a su comparativo interanual; mientras que, los créditos en moneda extranjera registraron una caída de 1,4 por ciento frente al mismo período del año anterior. De esta manera, el **coeficiente de dolarización** se ubicó en 4,2 por ciento.
- Por **tipo de crédito**, el 62,5 por ciento del total de colocaciones se orientaron al sector empresarial, reportando una contracción de 8,6 por ciento; mientras que, el 37,5 por ciento de las operaciones restantes correspondieron a préstamos personales, las cuales mostraron un crecimiento de 9,1 por ciento respecto al año anterior, como resultado de los mayores créditos de consumo (10,8 por ciento) e hipotecarios (4,5 por ciento).

Al cierre del mes de octubre, los saldos de depósitos en la región sumaron S/ 2 671 millones, lo que representó un crecimiento de 1,8 por ciento, como resultado de las mayores captaciones de depósitos a plazo (32,5 por ciento).

| Tacna: Depósitos<br>(Saldo a fin de periodo en millones de nuevos soles) |                        |              |              |                                  |
|--|------------------------|--------------|--------------|----------------------------------|
|  | Estructura %<br>Oct-23 | Octubre      |              | Var.% Nominal<br>Oct-23 / Oct-22 |
|  |                        | 2022         | 2023         |                                  |
| <b>Banco de la Nación</b>  | <b>13,4</b>            | <b>330</b>   | <b>357</b>   | <b>8,0</b>                       |
| <b>Banca múltiple</b>  | <b>62,1</b>            | <b>1 688</b> | <b>1 658</b> | <b>-1,8</b>                      |
| <b>Instituciones no bancarias</b>  | <b>24,6</b>            | <b>605</b>   | <b>656</b>   | <b>8,4</b>                       |
| Financieras  | 1,5                    | 43           | 40           | -6,4                             |
| Cajas Municipales  | 22,9                   | 559          | 613          | 9,6                              |
| Cajas Rurales  | 0,1                    | 3            | 3            | 0,4                              |
| <b>TOTAL</b>   | <b>100,0</b>           | <b>2 624</b> | <b>2 671</b> | <b>1,8</b>                       |
| Vista  | 16,3                   | 534          | 435          | -18,5                            |
| Ahorro   | 47,9                   | 1 368        | 1 280        | -6,4                             |
| A plazo  | 35,8                   | 722          | 956          | 32,5                             |
| MN   | 75,0                   | 1 977        | 2 003        | 1,3                              |
| ME   | 25,0                   | 646          | 668          | 3,3                              |
| ME (Mill. US\$)  |                        | 162          | 174          | 7,4                              |

Fuente: Superintendencia de Banca, Seguros y AFP.

Elaboración: BCRP, Sucursal Arequipa. Departamento de Estudios Económicos.

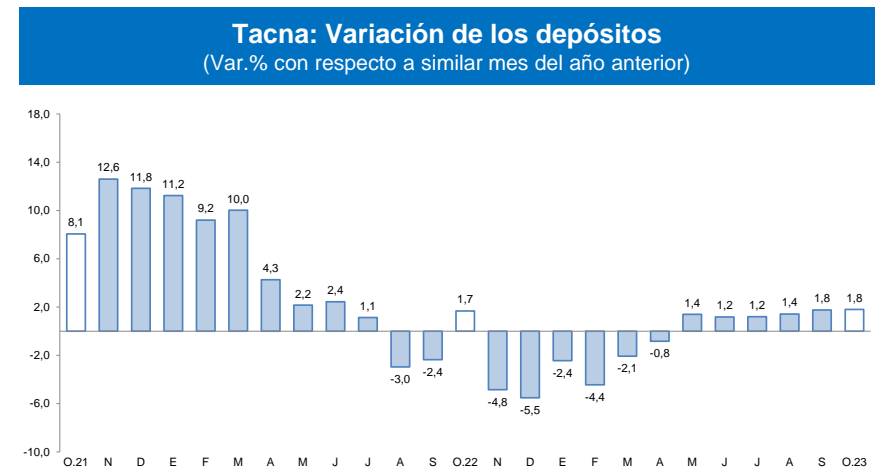

Fuente: Superintendencia de Banca, Seguros y AFP.

Elaboración: BCRP, Sucursal Arequipa, Departamento de Estudios Económicos.

- Por **tipo de moneda**, los depósitos en soles representaron el 75,0 por ciento del total, y sus saldos registraron un crecimiento de 1,3 por ciento; mientras que, las operaciones en moneda extranjera reportaron una expansión de 3,3 por ciento. De esta manera, el **coeficiente de dolarización** alcanzó a 25,0 por ciento.
- Según la **modalidad de captación**, los depósitos de ahorro representaron el 47,9 por ciento del total de operaciones y reportaron una caída de 6,4 por ciento; seguidos por los depósitos a plazo, que alcanzaron el 35,8 por ciento del total y cuyos saldos evidenciaron un incremento de 32,5 por ciento; mientras que, los depósitos a la vista capturaron el 16,3 por ciento restante de las operaciones y sus saldos disminuyeron en 18,5 por ciento.

En octubre, la inversión pública sumó S/ 89 millones, reportando una caída en términos reales de 14,5 por ciento frente a su comparativo interanual. Entre enero y octubre, el sector reportó una contracción de 7,1 por ciento.

## Tacna: Inversión Pública 1/ 2/

(En millones de soles)

|                   | Octubre    |           |              | Enero - Octubre |            |             |
|-------------------|------------|-----------|--------------|-----------------|------------|-------------|
|                   | 2022       | 2023      | Var.% real   | 2022            | 2023       | Var.% real  |
| Gobierno Nacional | 5          | 13        | 134,5        | 63              | 114        | 69,7        |
| Gobierno Regional | 24         | 16        | -36,0        | 137             | 129        | -12,1       |
| Gobiernos Locales | 71         | 60        | -18,5        | 490             | 441        | -15,5       |
| <b>Total</b>      | <b>100</b> | <b>89</b> | <b>-14,5</b> | <b>690</b>      | <b>683</b> | <b>-7,1</b> |

1/ Información actualizada al 31 de octubre de 2023.

2/ Comprende la adquisición de activos no financieros.

Fuente: MEF.

Elaboración: BCRP, Sucursal Arequipa. Departamento de Estudios Económicos.

## Tacna: Variación de la Inversión Pública

(Var.% real con respecto a similar mes del año anterior)

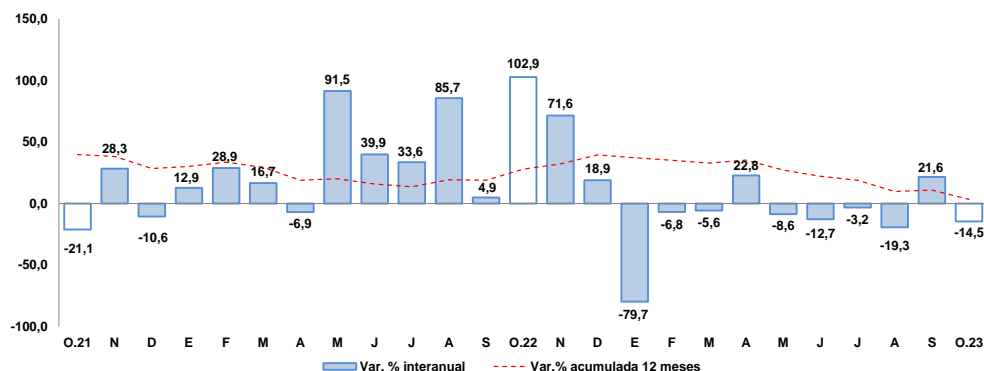

Fuente: MEF.

Elaboración: BCRP, Sucursal Arequipa. Departamento de Estudios Económicos.

Los principales proyectos ejecutados en la región fueron:

Por el **Gobierno nacional**:

- Mejoramiento de la Carretera: EMP. PE-1S D (DV. Ite) - DV. Sitajara - Ticaco - EMP. PE-38 (Tarata), distrito de Ite, provincia de Jorge Basadre; por S/ 4,6 millones.
- Construcción de la planta de tratamiento de agua potable de Calana, provincia de Tacna; con S/ 4,1 millones.
- Mejoramiento de la carretera Boca del Río – Tacna, distritos de Tacna, Sama y La Yarada - Los Palos, provincia de Tacna; con un monto de inversión de S/ 675,7 mil.

En el caso del **Gobierno regional** destacaron:

- Mejoramiento del servicio educativo en el nivel inicial, primaria y secundaria de la I.E. Guillermo Auza, distrito de Alto de la Alianza, provincia de Tacna; con S/ 1,6 millones.
- Mejoramiento del servicio de agua para riego en la Comisión de Regantes Lupaja, distrito de Tarata, provincia de Tarata, departamento de Tacna; con S/ 1,5 millones.
- Mejoramiento del servicio educativo de la I.E. Prócer Manuel Calderón de la Barca, PROMUVI Viñani IV Etapa, distrito de Gregorio Albarracín, provincia de Tacna; con S/ 1,2 millones.

Y por los **Gobiernos locales** fueron:

- Construcción de un sistema de almacenamiento y regulación en el sector de la Quebrada Coltani para mejoramiento de áreas agrícolas, distrito de Ilabaya, provincia de Jorge Basadre; con una inversión de S/ 8,5 millones.
- Estudios de pre inversión; con S/ 2,5 millones.
- Mejoramiento y reubicación de la Unidad de Equipo Mecánico y Cantera de la Municipalidad Distrital de Ilabaya, provincia de Jorge Basadre; por S/ 2,1 millones.