



BANCO CENTRAL DE RESERVA DEL PERÚ

Tacna: Síntesis de Actividad Económica - Setiembre 2023 -

**Departamento de Estudios Económicos
Sucursal Arequipa**

Noviembre de 2023

Actividad Primaria

- El **sector agropecuario**, en setiembre, reportó una caída de 8,1 por ciento, explicada por la menor producción agrícola (-13,7 por ciento), ante las menores áreas cosechadas de productos orientados al mercado externo y agroindustria (-16,0 por ciento) y al mercado interno (-13,1 por ciento), y el menor dinamismo del subsector pecuario (-2,5 por ciento). Entre enero y setiembre, el sector acumuló una contracción de 10,3 por ciento.
- En setiembre, el **sector pesca** registró un crecimiento de 388,1 por ciento en el período comparativo interanual, ante la mayor extracción de especies marinas destinadas al consumo humano directo (654,6 por ciento), en las líneas de fresco (601,5 por ciento), congelado (987,5 por ciento) y enlatado (582,4 por ciento). En el período acumulado entre enero y setiembre, el sector acumuló una contracción de 17,0 por ciento.
- De otro lado, en setiembre, el **sector minería** reportó un crecimiento de 24,9 por ciento en el período interanual, principalmente a la mayor producción de cobre (15,1 por ciento) y molibdeno (61,9 por ciento). Entre enero y setiembre, la producción minera reportó una caída de 1,5 por ciento.

Otros Indicadores de Actividad Económica

- Al término del mes de setiembre, el saldo de **créditos** en la región alcanzó a S/ 2 944 millones, lo que representó una caída de 3,1 por ciento frente al mismo período del año anterior, principalmente por las menores colocaciones de la Banca Múltiple (-7,7 por ciento). De otro lado, los **depósitos** totalizaron S/ 2 668 millones y registraron un crecimiento de 1,8 por ciento respecto a su comparativo interanual, ante las mayores captaciones a plazo (31,8 por ciento).
- La **inversión pública (formación bruta de capital)**, en setiembre, sumó S/ 79 millones, lo que representó una expansión de 20,8 por ciento en términos reales frente a su comparativo interanual, ante el mayor gasto reportado en los tres niveles de gobierno: Gobierno nacional (49,5 por ciento), Gobierno regional (53,8 por ciento) y Gobiernos locales (7,7 por ciento). Entre enero y setiembre, la inversión pública acumuló S/ 594 millones, registrando una caída de 5,9 por ciento respecto al año anterior, en términos reales, explicada por la menor inversión de los Gobiernos locales (-15,2 por ciento) y del Gobierno regional (-7,2 por ciento).

Tacna: Otros indicadores de actividad económica

(Variación % respecto a similar mes del año anterior)

	Abr.23	May.23	Jun.23	Jul.23	Ago.23	Set.23
Crédito total 1/	↓ -2,4	↓ -2,8	↓ -2,5	↓ -2,8	↓ -2,5	↓ -3,1
Depósitos 1/	↓ -0,8	↑ 1,4	↑ 1,2	↑ 1,2	↑ 1,4	↑ 1,8
Inversión Pública 2/	↑ 22,8	↓ -8,6	↓ -12,7	↓ -3,2	↓ -19,3	↑ 20,8

1/ En términos reales.

2/ En términos nominales.

Fuentes: BCRP - Sucursal Arequipa, SBS, SUNAT y MEF.

En setiembre, el sector agropecuario registró una caída de 8,1 por ciento, fundamentalmente por el menor dinamismo del subsector agrícola (-13,7 por ciento). Entre enero y setiembre, acumuló una contracción de 10,3 por ciento.

Producción de principales productos agropecuarios 1/

(Miles de toneladas)

Subsectores	Estructura Porcentual 2021 2/	Setiembre			Enero - Setiembre				
		2022	2023	Var.%	Contribución al crecimiento 3/		2022	2023	Var.%
SECTOR AGRICOLA	76,4			-13,7	-6,9			-11,6	-9,9
Orientada al mercado externo y agroindustria 2/	59,1			-16,0	-3,5			-14,6	-12,0
Cebolla	1,0	0,6	1,6	171,6	2,7	11,4	12,1	5,6	0,1
Olivo	47,0	0,0	0,0	-	-	176,4	146,0	-17,3	-10,5
Orégano	8,2	0,4	0,1	-68,5	-6,2	6,5	6,2	-5,5	-0,3
Sandía	0,8	0,1	0,9	596,9	1,4	5,5	13,0	134,7	0,5
Vid	1,8	0,0	0,0	-	-	6,6	6,7	1,4	0,0
Orientada al mercado interno 2/	17,3			-13,1	-10,2			1,7	0,3
Alfalfa	5,7	24,0	24,7	2,9	0,0	219,7	229,8	4,6	0,2
Aji	2,3	0,1	0,0	-100,0	-0,9	12,5	12,7	1,8	0,0
Frijol Vainita	0,1	0,2	0,1	-65,7	-0,7	1,0	0,5	-46,6	-0,1
Maíz amiláceo	0,4	0,0	0,0	0,0	0,0	2,1	1,6	-23,9	-0,1
Maíz chala	2,1	8,0	6,1	-23,5	-0,9	76,2	66,8	-12,3	-0,1
Maíz choclo	0,2	0,2	0,1	-52,1	-0,3	1,3	1,6	18,2	0,0
Melocotón	0,2	0,0	0,0	-	-	0,5	0,7	35,0	0,0
Papa	0,6	0,3	0,2	-30,0	-0,2	9,7	8,2	-16,0	-0,1
Pera	0,2	0,0	0,0	-	-	1,1	1,0	-7,1	0,0
Pimiento	0,3	0,2	0,2	10,5	0,1	1,7	2,7	54,1	0,2
Tomate	1,0	0,6	0,8	25,0	0,6	7,5	11,1	47,3	0,4
Zapallo	1,1	5,9	3,9	-34,3	-4,2	13,9	14,1	1,5	0,0
SECTOR PECUARIO	23,6			-2,5	-1,2			-2,9	-0,4
Carne de ave 4/	13,6	1,5	1,5	-4,7	-1,3	14,6	14,1	-3,8	-0,3
Carne de ovino 4/	0,1	0,0	0,0	0,8	0,0	0,1	0,1	1,1	0,0
Carne de porcino 4/	1,8	0,2	0,3	5,4	0,2	2,2	2,2	2,9	0,0
Carne de vacuno 4/	0,8	0,1	0,1	2,2	0,0	0,7	0,7	1,2	0,0
Fibra Alpaca	0,3	0,0	0,0	-	-	0,0	0,0	-	-
Huevos	3,1	0,4	0,4	-2,5	-0,2	4,0	3,8	-6,3	-0,1
Leche	3,7	1,9	1,9	0,1	0,0	17,5	17,3	-1,1	0,0
SECTOR AGROPECUARIO	100,0			-8,1	-8,1			-10,3	-10,3

1/ Cifras preliminares.

2/ Estimado a precios de 2007.

3/ En base a la estructura de similar periodo de 2022.

4/ Peso neto.

Fuente: Ministerio de Desarrollo Agrario y Gerencia Regional de Agricultura y Riego - Tacna.

Elaboración: BCRP - Sucursal Arequipa. Departamento de Estudios Económicos.

- El **subsector agrícola**, en setiembre, reportó una caída de 13,7 por ciento en términos interanuales, explicada principalmente por las menores áreas cosechadas destinadas al mercado interno (-13,1 por ciento), es el caso de cultivos como frijol vainita (-65,7 por ciento), maíz chala (-23,5 por ciento), maíz choclo (-52,1 por ciento) y zapallo (-34,3 por ciento). Asimismo, se reportó una menor producción de cultivos orientados al mercado externo y agroindustria (-16,0 por ciento), como orégano (-68,5 por ciento). Entre los meses de enero y setiembre, la actividad agrícola acumuló una caída de 11,6 por ciento, como resultado del menor dinamismo en la producción orientada al mercado externo y agroindustria (-14,6 por ciento).
- El **subsector pecuario**, en el mes de setiembre, reportó una contracción de 2,5 por ciento, como resultado de la menor producción de carne de ave (-4,7 por ciento) y huevos (-2,5 por ciento). Entre enero y setiembre, el subsector acumuló una caída de 2,9 por ciento, explicada por la menor producción de carne de ave (-3,8 por ciento), huevos (-6,3 por ciento) y leche (-1,1 por ciento).

En setiembre, el sector pesca reportó un alza de 388,1 por ciento, ante la mayor extracción de recursos orientados al consumo humano directo (654,6 por ciento). Entre enero y setiembre, el sector acumuló una caída de 17,0 por ciento.

Producción pesquera 1/
(En TM)

	Setiembre			Enero - Setiembre		
	2022	2023	Var.%	2022	2023	Var.%
Consumo Humano Directo	422	3 187	654,6	7 147	8 558	19,7
Fresco	351	2 461	601,5	3 398	6 710	97,5
Congelado	59	643	987,5	2 494	1 526	-38,8
Seco	0	0	-15,0	3	3	12,9
Enlatado	12	83	582,4	1 252	319	-74,5
SECTOR PESCA 2/			388,1			-17,0

1/ Cifras preliminares.

2/ Estimado a precios de 2007.

Fuente: Gerencia de la Producción - Tacna.

Elaboración: BCRP, Sucursal Arequipa, Departamento de Estudios Económicos.

- En setiembre, el **sector pesca** reportó un crecimiento de 388,1 por ciento en el período comparativo interanual, ante la mayor extracción de especies marinas destinadas al consumo humano directo (654,6 por ciento), en las líneas de fresco (601,5 por ciento), congelado (987,5 por ciento) y enlatado (582,4 por ciento). En contraste, se evidenció una menor extracción de especies para el consumo en estado seco (-15,0 por ciento), lo que atenuó parcialmente el resultado final del sector.
- Entre los meses de enero y setiembre, la **actividad pesquera** acumuló una contracción de 17,0 por ciento respecto a similar período del año anterior, resultado explicado por el menor desembarque de recursos hidrobiológicos destinados a la elaboración de congelado (-38,8 por ciento) y enlatado (-74,5 por ciento).

En setiembre, el sector minero registró un crecimiento de 24,9 por ciento, impulsado fundamentalmente por la mayor producción de cobre y molibdeno. Entre enero y setiembre, el sector acumuló una contracción de 1,5 por ciento.

Producción Minera 1/

(Var. % real respecto al mismo periodo del año anterior)

Mineral	Estructura Porcentual 2021 2/	Setiembre				Enero - Setiembre			
		2022	2023	Var.%	Contribución al crecimiento 3/	2022	2023	Var.%	Contribución al crecimiento 3/
Cobre (TMF)	60,7	13 312	15 319	15,1	11,0	117 385	132 214	12,6	7,9
Oro (KGF)	2,8	164	183	11,0	0,4	1 576	1 576	0,0	0,0
Plata (KGF)	1,8	5 519	6 190	12,2	0,3	48 259	56 318	16,7	0,3
Molibdeno (TMF)	34,7	368	596	61,9	13,3	5 754	4 047	-29,7	-9,6
SECTOR MINERÍA 2/	100,0			24,9	24,9			-1,5	-1,5

1/ Cifras preliminares.

2/ Estimado a precios de 2007.

3/ En base a la estructura de similar periodo de 2021.

Fuente: Ministerio de Energía y Minas.

Elaboración: BCRP, Sucursal Arequipa, Departamento de Estudios Económicos.

- La **actividad minera**, en setiembre, reportó un crecimiento de 24,9 por ciento frente al período comparativo interanual, como resultado de la mayor producción de cobre (15,1 por ciento), molibdeno (61,9 por ciento), plata (12,2 por ciento) y oro (11,0 por ciento). Entre los meses de enero y setiembre, el sector reportó una caída de 1,5 por ciento respecto al mismo período del año anterior, como resultado de la menor producción de molibdeno (-29,7 por ciento).

- La **cotización internacional de los principales metales**, en setiembre, reportó resultados mixtos en el período intermensual. El precio promedio del cobre (US\$/TM 8 271) se contrajo 1,0 por ciento, principalmente por la crisis en el sector inmobiliario en China. Por su parte, el precio del oro (US\$/oz.tr. 1 919) creció en 0,1 por ciento, impulsado por un retroceso del dólar, mientras se esperaba el anuncio de la Reserva Federal de los Estados Unidos (FED) de mantener estables las tasas de interés. En el mismo sentido, el precio promedio del plomo (¢US\$/lb. 102) y zinc (¢US\$/lb. 113) registraron avances de 4,5 y 3,7 por ciento, respectivamente. Por su parte, la plata (US\$/oz.tr. 23) registró una caída de 1,3 por ciento.

Variación de la producción minera 1/

(Var.% real respecto a similar mes del año anterior)

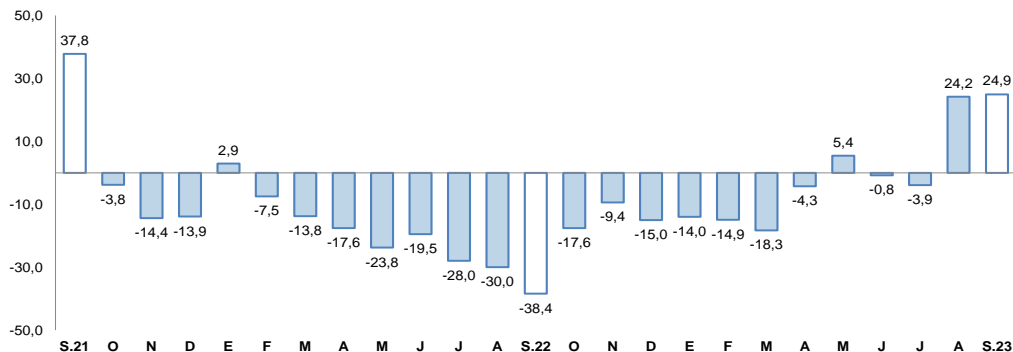

1/ Estimado a precios de 2007

Fuente: Ministerio de Energía y Minas.

Elaboración: BCRP, Sucursal Arequipa, Departamento de Estudios Económicos.

Al finalizar el mes de setiembre, los saldos de créditos sumaron S/ 2 944 millones, lo que representó una contracción interanual de 3,1 por ciento, fundamentalmente por las menores colocaciones de la Banca Múltiple (-7,7 por ciento).

Crédito Directo

(SalDOS a fin de periodo en millones de nuevos soles)

	Estructura %	Setiembre		Var.% Nominal
	Set-23	2022	2023	Set-23 / Set-22
Banco de la Nación 1/	3,2	72	93	30,1
Agrobanco 2/	0,6	15	17	14,7
Banca múltiple	59,0	1 883	1 737	-7,7
Instituciones no bancarias	37,3	1 070	1 097	2,6
Financieras	6,2	168	182	8,4
Cajas Municipales	30,8	894	907	1,5
Cajas Rurales	0,3	8	8	-0,9
Edpymes	0,0	0	0	-
Arrendamiento Financiero	0,0	0	0	-
TOTAL	100,0	3 038	2 944	-3,1
Empresas	62,4	2 030	1 838	-9,4
Personas	37,6	1 009	1 105	9,6
Consumo	28,4	748	835	11,6
Hipotecario	9,2	261	271	3,8
MN	95,9	2 909	2 822	-3,0
ME	4,1	129	122	-5,6
ME (Millo.US\$)		32	32	-0,9

1/ Considera sólo los créditos de consumo e hipotecario.

2/ No considera los créditos a las demás empresas del sistema financiero.

Fuente: SBS y AFP.

Elaboración: BCRP, Sucursal Arequipa. Departamento de Estudios Económicos.

Variación del crédito directo

(Var.% con respecto a similar mes del año anterior)

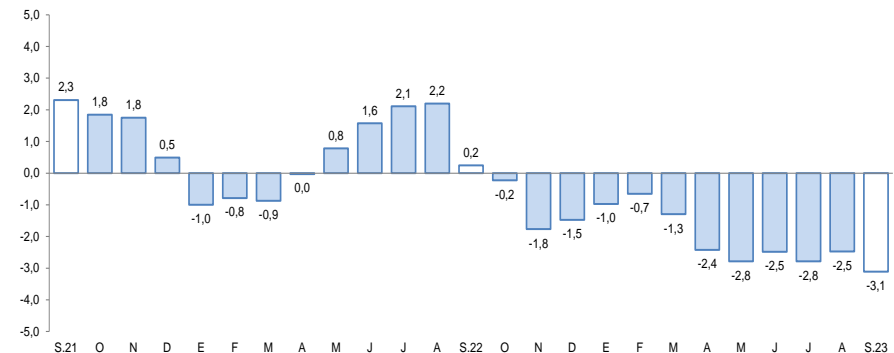

Fuente: Superintendencia de Banca, Seguros y AFP.

Elaboración: BCRP, Sucursal Arequipa, Departamento de Estudios Económicos.

- Respecto al **tipo de moneda**, las operaciones en moneda nacional representaron el 95,9 por ciento del total, y reportaron una caída de 3,0 por ciento respecto a su comparativo interanual; mientras que, los créditos en moneda extranjera registraron una caída de 5,6 por ciento frente a similar período del año anterior. De esta manera, el **coeficiente de dolarización** se ubicó en 4,1 por ciento.
- Por **tipo de crédito**, el 62,4 por ciento del total de colocaciones se orientaron al sector empresarial, reportando una contracción de 9,4 por ciento; mientras que, el 37,6 por ciento de las operaciones restantes correspondieron a préstamos personales, las cuales mostraron un crecimiento de 9,6 por ciento respecto al año anterior, como resultado de los mayores créditos para consumo (11,6 por ciento) e hipotecarios (3,8 por ciento).

Al cierre del mes de setiembre, los saldos de depósitos en la región sumaron S/ 2 668 millones, lo que representó un crecimiento de 1,8 por ciento, como resultado de las mayores captaciones de depósitos a plazo (31,8 por ciento).

Depósitos (Saldo a fin de periodo en millones de nuevos soles)				
	Estructura % Set-23	Setiembre		Var.% Nominal Set-23 / Set-22
		2022	2023	
Banco de la Nación	13,5	326	361	10,7
Banca múltiple	62,2	1 695	1 659	-2,1
Instituciones no bancarias	24,3	601	649	7,9
Financieras	1,5	43	40	-5,6
Cajas Municipales	22,7	555	605	9,0
Cajas Rurales	0,1	3	3	-4,3
TOTAL	100,0	2 622	2 668	1,8
Vista	17,1	530	457	-13,8
Ahorro	47,9	1 385	1 279	-7,6
A plazo	34,9	707	932	31,8
MN	76,1	1 992	2 031	2,0
ME	23,9	630	637	1,1
ME (Mill. US\$)		158	168	6,1

Fuente: Superintendencia de Banca, Seguros y AFP.

Elaboración: BCRP, Sucursal Arequipa. Departamento de Estudios Económicos.

Variación de los depósitos (Var.% con respecto a similar mes del año anterior)

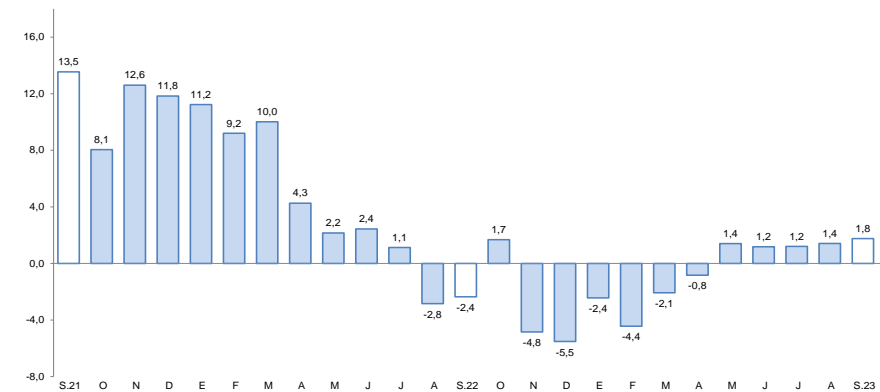

Fuente: Superintendencia de Banca, Seguros y AFP.

Elaboración: BCRP, Sucursal Arequipa, Departamento de Estudios Económicos.

- Por **tipo de moneda**, los depósitos en soles representaron el 76,1 por ciento del total, y sus saldos registraron un crecimiento de 2,0 por ciento; mientras que, las operaciones en moneda extranjera reportaron una expansión de 1,1 por ciento. De esta manera, el **coeficiente de dolarización** alcanzó a 23,9 por ciento.
- Según la **modalidad de captación**, los depósitos de ahorro representaron el 47,9 por ciento del total de operaciones y reportaron una caída de 7,6 por ciento; seguidos por los depósitos a plazo, que alcanzaron el 34,9 por ciento del total y cuyos saldos evidenciaron un incremento de 31,8 por ciento; mientras que, los depósitos a la vista capturaron el 17,1 por ciento restante de las operaciones y sus saldos disminuyeron en 13,8 por ciento.

En setiembre, la inversión pública alcanzó a S/ 79 millones, evidenciando un crecimiento en términos reales de 20,8 por ciento frente a su comparativo interanual. Entre enero y setiembre, reportó una contracción de 5,9 por ciento.

Inversión Pública 1/ 2/

(En millones de soles)

	Setiembre			Enero - Setiembre		
	2022	2023	Var.% real	2022	2023	Var.% real
Gobierno nacional	7	11	49,5	57	101	63,8
Gobierno regional	11	18	53,8	113	113	-7,2
Gobiernos locales	44	50	7,7	420	380	-15,2
Total	62	79	20,8	590	594	-5,9

1/ Información actualizada al 30 de setiembre de 2023.

2/ Comprende la adquisición de activos no financieros.

Fuente: MEF.

Elaboración: BCRP, Sucursal Arequipa. Departamento de Estudios Económicos.

Variación de la Inversión Pública

(Var.% real con respecto a similar mes del año anterior)

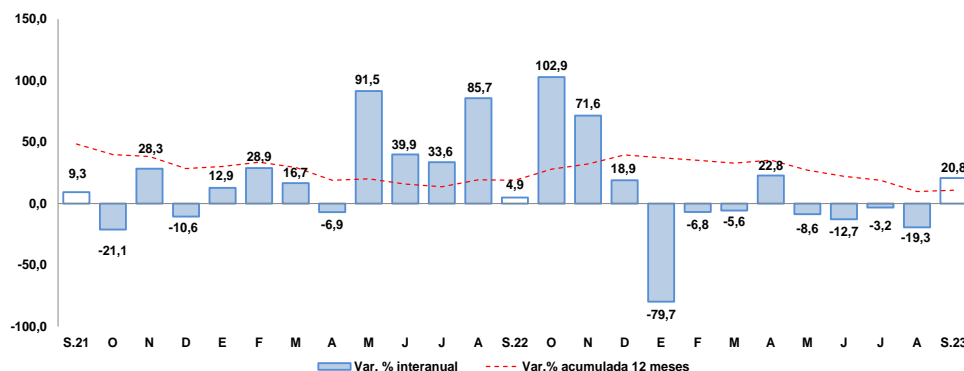

Fuente: MEF.

Elaboración: BCRP, Sucursal Arequipa. Departamento de Estudios Económicos.

Los principales proyectos ejecutados en la región fueron:

Por el **Gobierno nacional**:

- Construcción y equipamiento de una nueva planta de tratamiento de agua potable de Calana distrito de Calana, provincia de Tacna; con S/ 4,6 millones.
- Mejoramiento de la carretera Boca del Río – Tacna, distritos de Tacna, Sama y La Yarada - Los Palos, provincia de Tacna; con una inversión de S/ 3,4 millones.
- Mejoramiento de la Carretera: EMP. PE-1S D (DV. Ite) - DV. Sitajara - Ticaco - EMP. PE-38 (Tarata), distrito de Ite, provincia de Jorge Basadre; por S/ 2,0 millones.

En el caso del **Gobierno regional** destacaron:

- Creación del servicio de electrificación rural de las localidades de la Cuenca del Río Maure, provincias de Tacna y Tarata, departamento de Tacna; con S/ 3,4 millones.
- Mejoramiento del servicio educativo de la Institución Educativa Guillermo Auza Arce, distrito de Alto de la Alianza, provincia de Tacna; con una inversión de S/ 2,7 millones.
- Gestión de proyectos; con un monto de S/ 1,8 millones.

Y por los **Gobiernos locales** fueron:

- Construcción de un sistema de almacenamiento y regulación en el sector de la Quebrada Coltani para mejoramiento de áreas agrícolas, distrito de Ilabaya, provincia de Jorge Basadre; con una inversión de S/ 5,6 millones.
- Estudios de pre inversión; con S/ 2,4 millones.
- Mejoramiento del servicio de transitabilidad vial interurbana de la Vía Vecinal TA-526 en Coraguaya, distrito de Ilabaya, provincia de Jorge Basadre; por S/ 1,7 millones.