



BANCO CENTRAL DE RESERVA DEL PERÚ

Moquegua: Síntesis de Actividad Económica - Noviembre 2023 -

**Departamento de Estudios Económicos
Sucursal Arequipa**

Enero de 2024

Actividad Primaria

- El **sector agropecuario** se contrajo 20,2 por ciento interanual, por la menor producción del subsector agrícola (-31,8 por ciento), tanto de cultivos destinados al mercado externo y agroindustria (-55,8 por ciento) como al mercado interno (-26,7 por ciento). Entre enero y noviembre, el sector acumuló una caída de 12,0 por ciento.
- El **sector pesca** reportó un crecimiento de 120,1 por ciento interanual, por la mayor captura de especies marinas destinadas al consumo humano directo (29,2 por ciento). En el periodo de enero a noviembre, el sector decreció 33,7 por ciento.
- El **sector minería** se expandió 36,3 por ciento, por los mayores volúmenes de producción de cobre (24,9 por ciento) y molibdeno (162,1 por ciento). En el periodo acumulado a noviembre, el sector creció 109,0 por ciento.

Otros Indicadores de Actividad Económica

- El **sector manufactura** se contrajo 1,0 por ciento, por la menor fabricación de cátodos de cobre (-1,6 por ciento), plata refinada (-22,4 por ciento), y productos pesqueros, como conserva y congelado pescado (-1,4 por ciento). Entre enero y noviembre, el sector creció 5,5 por ciento.
- Al concluir noviembre, los **créditos** reportaron una contracción de 18,5 por ciento, por las menores colocaciones por parte de la Banca Múltiple (-36,3 por ciento), principalmente destinadas a las empresas.
- Al finalizar noviembre, los **depósitos** reportaron una disminución de 5,8 por ciento, por la menor captación de depósitos a la vista (-25,3 por ciento) y de ahorro (-11,5 por ciento).
- La **inversión pública (formación bruta de capital)** recaudó S/ 78 millones, lo que significó una contracción de 0,9 por ciento en términos reales frente a su comparativo interanual, debido a la menor ejecución del Gobierno nacional (-36,2 por ciento) y gobiernos locales (-1,7 por ciento). En el periodo acumulado a noviembre, la inversión pública se contrajo 1,1 por ciento.

Moquegua: Otros indicadores de actividad económica

(Variación % respecto a similar mes del año anterior)

	Jun.23	Jul.23	Ago.23	Set.23	Oct.23	Nov.23
Producción industrial 1/	▲ 11,7	▼ -1,0	▲ 4,1	▼ -5,3	▼ -8,5	▼ -1,0
Crédito total 2/	▼ -18,0	▼ -17,9	▼ -17,8	▼ -18,3	▼ -18,4	▼ -18,5
Depósitos 2/	▼ -7,0	▼ -3,3	▼ -1,6	▼ -4,7	▼ -13,4	▼ -5,8
Inversión Pública 1/	▲ 67,7	▼ -8,7	▼ -32,4	▲ 35,1	▼ -4,1	▼ -0,9

1/ En términos reales.

2/ En términos nominales.

Fuente: BCRP – Sucursal Arequipa, SBS, SUNAT y MEF.

El sector agropecuario decreció 20,2 por ciento, por la menor producción del subsector agrícola (-31,8 por ciento). Entre enero y noviembre, el sector se contrajo 12,0 por ciento.

Moquegua: Producción de principales productos agropecuarios 1/ (Miles de toneladas)

Subsectores	Estructura Porcentual 2021 2/	Noviembre			Enero - Noviembre				
		2022	2023	Var.%	Contribución al crecimiento 3/	2022	2023	Var.%	Contribución al crecimiento 3/
SECTOR AGRÍCOLA	84,4			-31,8	-24,9	135,6	113,0	-16,7	-14,2
Orientada al mercado externo y agroindustria 2/	23,6			-55,8	-9,9	36,1	35,6	-1,3	-0,4
Arándano	2,7	0,0	0,1	-	-	0,6	1,0	52,5	1,9
Olivo	0,1	0,0	0,0	-	-	0,7	0,4	-46,8	-0,4
Orégano	7,0	0,3	0,1	-66,9	-7,9	1,5	2,3	54,1	2,6
Palta	5,7	0,2	0,2	7,9	0,2	8,6	10,9	27,2	1,7
Vid	8,0	0,0	0,0	-	-	11,7	7,1	-39,8	-4,2
Orientada al mercado interno 2/	60,8			-26,7	-22,0			-22,2	-16,3
Alfalfa	57,3	56,7	36,1	-36,4	-20,1	674,5	488,0	-27,6	-13,7
Cebolla	0,5	0,0	0,0	3,1	0,0	2,8	2,4	-15,8	-0,2
Chirimoya	0,2	0,0	0,0	-	-	0,3	0,4	16,0	0,0
Frijol grano seco	0,0	0,0	0,0	-	-	0,0	0,0	-86,4	0,0
Frijol vainita	0,0	0,0	0,0	-100,0	-0,3	0,3	0,2	-38,5	-0,1
Haba grano seco	0,1	0,0	0,0	-	-	0,1	0,1	-41,9	0,0
Maíz amiláceo	0,5	0,0	0,0	-	-	0,8	0,5	-41,7	-0,3
Maíz Chala	0,2	0,4	0,0	-100,0	-0,3	7,4	5,7	-23,4	-0,1
Maíz Choclo	0,2	0,1	0,0	-100,0	-0,5	0,9	1,0	7,4	0,0
Manzana	0,2	0,0	0,0	-	-	0,5	0,6	23,8	0,1
Papa	1,9	0,1	0,0	-66,1	-0,2	7,0	5,4	-23,2	-0,5
Tuna	0,8	0,2	0,2	-24,6	-0,2	3,6	3,5	-4,4	-0,1
SECTOR PECUARIO	15,6			21,2	4,6			14,7	2,2
Carne de ave 4/	0,5	0,0	0,0	-5,4	0,0	0,2	0,2	-4,8	0,0
Carne de alpaca 4/	0,2	0,0	0,0	1,0	0,0	0,1	0,1	1,3	0,0
Carne de ovino 4/	0,1	0,0	0,0	0,1	0,0	0,1	0,1	2,9	0,0
Carne de porcino 4/	2,5	0,1	0,1	9,2	0,3	1,1	1,2	3,0	0,1
Carne de vacuno 4/	1,7	0,1	0,1	-0,2	0,0	0,6	0,6	1,5	0,0
Fibra Alpaca	0,8	0,0	0,0	-0,7	0,0	0,0	0,0	0,7	0,0
Huevos	0,7	0,0	0,0	-6,1	0,0	0,3	0,3	-6,8	0,0
Leche	9,1	1,5	1,5	-0,1	0,0	16,4	16,3	-0,5	0,0
SECTOR AGROPECUARIO	100,0			-20,2	-20,2			-12,0	-12,0

1/ Cifras preliminares.

2/ Estimado a precios de 2007.

3/ En base a la estructura de similar periodo de 2021.

4/ Peso Neto.

Fuente: Ministerio de Desarrollo Agrario y Riego y Gerencia Regional de Agricultura y Riego - Moquegua.

Elaboración: BCRP, Sucursal Arequipa, Departamento de Estudios Económicos.

- La menor actividad reportada en el **subsector agrícola**, obedeció a la menor producción de productos destinados al mercado externo y la agroindustria (-55,8 por ciento), de cultivos como el orégano (-66,9 por ciento). Asimismo, coadyuvó al resultado la menor producción orientada al mercado interno (-26,7 por ciento), ante la menor producción de cultivos como alfalfa (-36,4 por ciento), papa (-66,1 por ciento) y tuna (-24,6 por ciento).
- Por su parte, el resultado positivo del **subsector pecuario** fue reflejo de una mayor producción de carne de alpaca (1,0 por ciento), carne de ovino (0,1 por ciento) y carne de porcino (9,2 por ciento). Entre enero y noviembre, el subsector reportó una expansión de 14,7 por ciento.

El sector pesca creció 120,1 por ciento interanual, ante el mayor desembarque de especies para el consumo humano directo (29,2 por ciento). Entre enero y noviembre, el sector se contrajo 33,7 por ciento.

Moquegua: Producción pesquera 1/ 2/ (En TM)

	Noviembre			Enero - Noviembre		
	2022	2023	Var.%	2022	2023	Var.%
Consumo Humano Directo	6 437	8 316	29,2	33 880	32 377	-4,4
Fresco	4 752	6 790	42,9	25 945	25 370	-2,2
Congelado	635	613	-3,4	2 308	2 655	15,0
Enlatado	1 048	913	-12,9	5 605	4 338	-22,6
Curado	2	0	-100,0	22	14	-35,8
Consumo Humano Indirecto	0	0	-	142 543	23 197	-83,7
SECTOR PESCA 2/			120,1			-33,7

1/ Cifras preliminares.

2/ Estimado a precios de 2007.

Fuente: Ministerio de la Producción – PRODUCE y Gerencia regional de la Producción Moquegua.

Elaboración: BCRP, Sucursal Arequipa, Departamento de Estudios Económicos

Cotización de la harina de pescado (US\$/tonelada - Hamburgo)

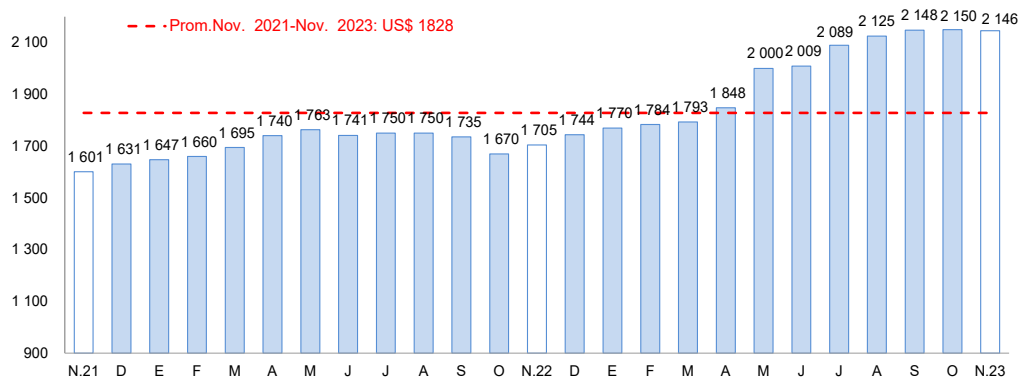

Fuente: Reuters y Bloomberg.

Elaboración: BCRP, Sucursal Arequipa, Departamento de Estudios Económicos

- En noviembre, el **sector pesca** reportó un crecimiento de 120,1 por ciento interanual, por la mayor captura de especies marinas destinadas al consumo humano directo (29,2 por ciento), destinadas al consumo en estado fresco (42,9 por ciento), ante la mayor disponibilidad de bonito, jurel, perico, choro, pulpo, entre otras especies.
- En el periodo acumulado a noviembre, el sector reportó una caída de 33,7 por ciento, por la menor extracción de recursos hidrobiológicos destinados al consumo humano directo (-4,4 por ciento) e indirecto (-83,7 por ciento).
- El **precio promedio internacional de la harina de pescado** registró US\$ 2 146 por tonelada en noviembre de 2023, lo que significó un crecimiento de 25,9 por ciento en el periodo interanual y una caída de 0,2 por ciento en el periodo mensual.

El sector minería se expandió 36,3 por ciento, por la mayor producción de cobre (24,9 por ciento) y molibdeno (162,1 por ciento). En el periodo acumulado a noviembre, el sector creció 109,0 por ciento.

Moquegua: Producción Minera 1/

(Var. % real respecto al mismo periodo del año anterior)

Mineral	Estructura Porcentual 2021 2/	Noviembre			Contribución al crecimiento 3/	Enero - Noviembre			Contribución al crecimiento 3/
		2022	2023	Var. %		2022	2023	Var. %	
Cobre (TMF)	76,4	37 492	46 811	24,9	22,3	183 780	395 191	115,0	95,4
Oro (KGF)	0,3	12	11	-5,3	0,0	102	107	5,4	0,0
Plata (KGF)	2,7	7 034	5 307	-24,6	-0,3	61 076	63 398	3,8	0,1
Molibdeno (TMF)	20,7	345	904	162,1	14,3	3 114	5 924	90,2	13,5
SECTOR MINERÍA 2/	100,0			36,3	36,3			109,0	109,0

1/ Cifras preliminares.

2/ Estimado a precios de 2007.

3/ En base a la estructura de similar periodo de 2022.

Fuente: Ministerio de Energía y Minas.

Elaboración: BCRP, Sucursal Arequipa, Departamento de Estudios Económicos.

Moquegua: Variación de la producción minera 1/

(Var.% real respecto a similar mes del año anterior)

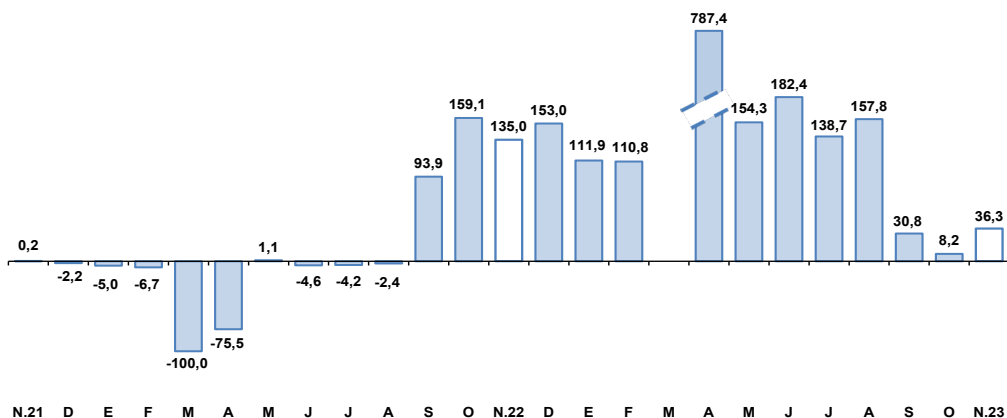

1/ A precios de 2007

Fuente: Ministerio de Energía y Minas.

Elaboración: BCRP, Sucursal Arequipa, Departamento de Estudios Económicos

- La **actividad minera** reportó un incremento de 36,3 por ciento interanual, como resultado de la mayor producción de cobre (24,9 por ciento) y molibdeno (162,1 por ciento). En el periodo acumulado a noviembre, el sector se expandió 109,0 por ciento.
- La **cotización internacional de los principales metales**, en noviembre, reportó resultados positivos en el periodo intermensual. El precio promedio del cobre (US\$/TM 8 177) creció 3,0 por ciento por la disminución de la oferta del mineral ante las protestas en los países productores, el anuncio de la FED de mantener la tasa de interés de referencia, el creciente riesgo geopolítico en el Medio Oriente, entre otros. El precio del oro (US\$/oz.tr. 1 986) reportó un crecimiento de 3,6 por ciento, debido a las tensiones geopolíticas internacionales y a la disminución de los rendimientos en los bonos del Tesoro de Estados Unidos de América. Por su parte, el precio promedio de la plata (US\$/oz.tr. 24), plomo (¢US\$/lb. 99) y zinc (¢US\$/lb. 115) registraron incrementos equivalentes a 5,1, 2,7 y 3,8 por ciento, respectivamente.

El sector manufactura disminuyó 1,0 por ciento, principalmente por la menor producción de cátodos de cobre (-1,6 por ciento) y plata refinada (-22,4 por ciento). Entre enero y noviembre, el sector creció 5,5 por ciento.

Moquegua: Producción manufacturera 1/ (Variación % real respecto al mismo periodo del año anterior)

Ramras de actividad	Estructura porcentual 2021 2/	Noviembre		Enero - Noviembre	
		Var.%	Contribución 3/	Var.%	Contribución 3/
MANUFACTURA PRIMARIA					
Conservas y congelado pescado	0,1	-1,4	0,0	-24,9	0,0
Harina y aceite de pescado	0,9	n.d	-	-88,7	-0,8
Cobre blíster	53,3	0,0	0,0	12,1	6,3
Cátodos de cobre	44,4	-1,6	-0,7	0,2	0,1
Oro refinado	0,0	12,4	0,0	36,6	0,0
Plata refinada	1,3	-22,4	-0,3	-4,7	-0,1
SECTOR MANUFACTURA	100,0	-1,0	-1,0	5,5	5,5

1/ Cifras preliminares.

2/ A precios de 2007.

3/ En base a la estructura de similar periodo de 2022.

Fuente: Ministerios de la Producción y Energía y Minas

Elaboración: BCRP, Sucursal Arequipa. Departamento de Estudios Económicos.

- La **actividad fabril** se contrajo 1,0 por ciento, ante la menor producción de cátodos de cobre (-1,6 por ciento), plata refinada (-22,4 por ciento), y la menor elaboración de productos pesqueros tales como conserva y congelado pescado (-1,4 por ciento).
- Entre enero y noviembre, el sector registró un crecimiento de 5,5 ciento respecto al mismo periodo del año anterior, como resultado de la mayor elaboración de cobre blíster (12,1 por ciento), oro refinado (36,6 por ciento) y cátodos de cobre (0,2 por ciento).

Moquegua: Variación de la manufactura primaria (Var.% real respecto a similar mes del año anterior)

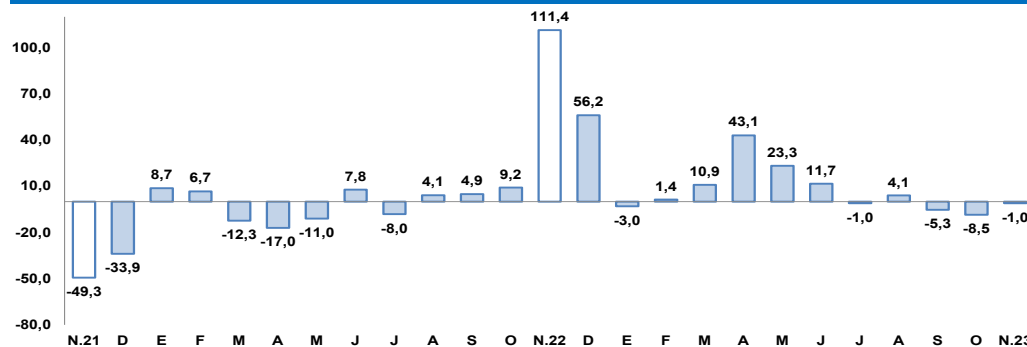

Fuente: Empresas Industriales.

Elaboración: BCRP, Sucursal Arequipa, Departamento de Estudios Económicos

Al cierre de noviembre, los créditos sumaron S/ 1 350 millones y reportaron una caída de 18,5 por ciento interanual por las menores colocaciones de la Banca Múltiple (-36,3 por ciento).

Moquegua: Crédito Directo

(Saldos a fin de periodo en millones de soles)

	Estructura % Nov - 23	Noviembre		Var.% Nominal Nov -23 / Nov -22
		2022	2023	
Banco de la Nación 1/	5,0	47	67	44,4
Agrobanco 2/	0,0	0	0	-
Banca múltiple	47,6	1 009	643	-36,3
Instituciones no bancarias	47,4	601	640	6,5
Financieras	8,1	105	109	3,6
Cajas Municipales	39,3	496	531	7,2
Cajas Rurales	0,0	0	0	-
Edpymes	0,0	0	0	-
Arrendamiento Financiero	0,0	0	0	-
TOTAL	100,0	1 657	1 350	-18,5
Empresas	57,2	1 174	772	-34,3
Personas	42,8	483	578	19,9
Consumo	33,3	351	450	27,9
Hipotecario	9,5	131	129	-1,6
MN	98,7	1 443	1 333	-7,7
ME	1,3	213	18	-91,8
ME (Millo.US\$)		55	5	-91,5

1/ Considera sólo los créditos de consumo e hipotecario.

2/ No considera los créditos a las demás empresas del sistema financiero.

Fuente: Superintendencia de Banca, Seguros y AFP.

Elaboración: BCRP, Sucursal Arequipa. Departamento de Estudios Económicos.

Moquegua: Variación del crédito directo

(Var.% con respecto a similar mes del año anterior)

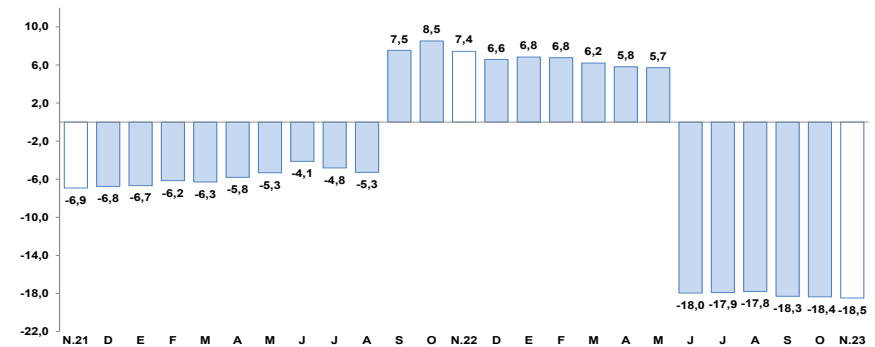

Fuente: Superintendencia de Banca, Seguros y AFP.

Elaboración: BCRP, Sucursal Arequipa, Departamento de Estudios Económicos.

- En cuanto al **tipo de crédito**, las operaciones orientadas al sector empresarial representaron el 57,2 por ciento del total y evidenciaron una contracción de 34,3 por ciento; mientras que, los créditos personales concentraron el 42,8 por ciento restante y reportaron un alza de 19,9 por ciento, resultado explicado por los mayores préstamos de consumo (27,9 por ciento), lo que contrarrestó el menor dinamismo registrado en los créditos hipotecarios (-1,6 por ciento).
- Por **tipo de moneda**, las colocaciones en soles representaron el 98,7 por ciento del total y reportaron una caída de 7,7 por ciento frente a su comparativo interanual; en tanto que, los créditos en moneda extranjera registraron una contracción de 91,8 por ciento. Así, el **coeficiente de dolarización** alcanzó a 1,3 por ciento, situándose en 11,6 puntos porcentuales por debajo del nivel reportado en similar periodo del año anterior.

Al finalizar noviembre, los depósitos se contrajeron 5,8 por ciento, por la menor captación de depósitos a la vista (-25,3 por ciento) y de ahorro (-11,5 por ciento).

Moquegua: Depósitos

(Saldos a fin de periodo en millones de soles)

	Estructura % Nov - 23	Noviembre		Var.% Nominal
		2022	2023	Nov -23 / Nov -22
Banco de la Nación	14,0	231	254	10,0
Banca Múltiple	68,5	1 410	1 239	-12,2
Instituciones No Bancarias	17,5	278	315	13,5
Financieras	1,0	19	19	-0,1
Cajas Municipales	16,4	259	297	14,5
Cajas Rurales	0,0	0	0	-
TOTAL	100,0	1 919	1 808	-5,8
Vista	20,3	490	366	-25,3
Ahorro	46,7	955	845	-11,5
A plazo	33,0	474	597	25,9
MN	75,2	1 346	1 359	1,0
ME	24,8	573	449	-21,7
ME (Mill. US\$)		149	120	-19,2

Fuente: Superintendencia de Banca, Seguros y AFP.

Elaboración: BCRP, Sucursal Arequipa. Departamento de Estudios Económicos.

Moquegua: Variación de los depósitos

(Var.% con respecto a similar mes del año anterior)

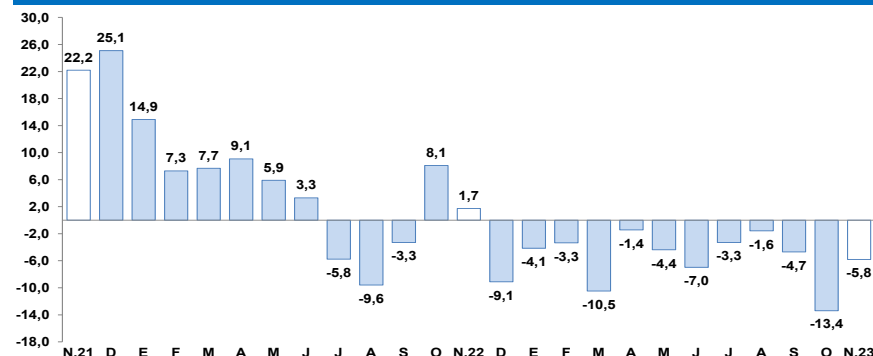

Fuente: Superintendencia de Banca, Seguros y AFP.

Elaboración: BCRP, Sucursal Arequipa, Departamento de Estudios Económicos.

- Según el **tipo de moneda**, el 75,2 por ciento del total de depósitos se realizaron en moneda nacional, reportando un incremento de 1,0 por ciento; en tanto que, las operaciones en moneda extranjera evidenciaron una contracción de 21,7 por ciento en términos interanuales. De esta manera, **el coeficiente de dolarización** alcanzó a 24,8 por ciento, situándose en 5,0 puntos porcentuales por debajo del valor registrado en similar periodo del año anterior.
- Por la **modalidad de captación**, el 46,7 por ciento del total de operaciones correspondieron a depósitos de ahorro, los que mostraron una caída en sus saldos de 11,5 por ciento frente a su comparativo interanual; seguidos por los depósitos a plazo, que participaron del 33,0 por ciento de las captaciones, reportando un crecimiento de 25,9 por ciento; y, por último, se ubicaron los depósitos a la vista, que canalizaron el 20,3 por ciento restante de las operaciones y reportaron una caída de 25,3 por ciento.

La inversión pública (formación bruta de capital) sumó S/ 78 millones, lo que significó una caída de 0,9 por ciento en términos reales interanual, por la menor ejecución del Gobierno nacional (-36,2 por ciento) y gobiernos locales (-1,7 por ciento). Entre enero y noviembre, la inversión pública se contrajo 1,1 por ciento.

Moquegua: Inversión Pública 1/ 2/ (En millones de soles)

	Noviembre			Enero - Noviembre		
	2022	2023	Var.% real	2022	2023	Var.% real
Gobierno nacional	12	8	-36,2	125	101	-23,7
Gobierno regional	14	20	31,8	156	179	8,1
Gobiernos locales	50	50	-1,7	367	400	2,7
Total	76	78	-0,9	648	680	-1,1

1/ Información actualizada al 30 de noviembre de 2023.

2/ Comprende la adquisición de activos no financieros.

Fuente: MEF.

Elaboración: BCRP, Sucursal Arequipa. Departamento de Estudios Económicos.

Moquegua: Variación de la Inversión Pública (Var.% real con respecto a similar mes del año anterior)

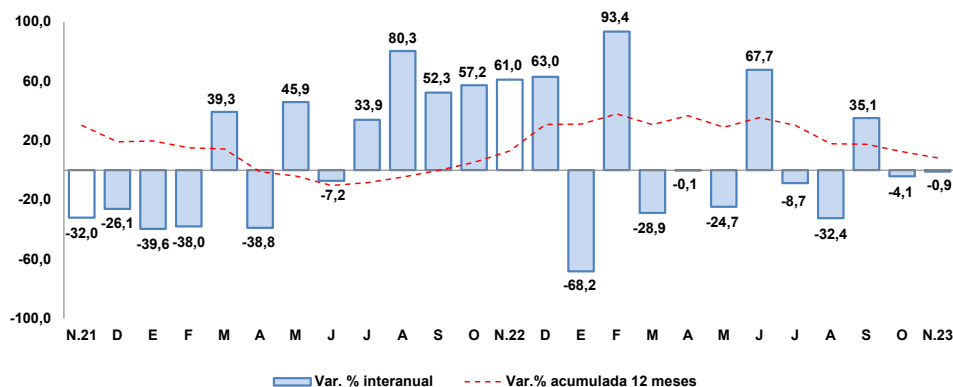

Fuente: MEF.

Elaboración: BCRP, Sucursal Arequipa. Departamento de Estudios Económicos.

Los principales proyectos ejecutados en la región fueron:

Por el **Gobierno nacional**:

- Mejoramiento y recuperación del camino vecinal MO-590: EMP. PE-36-A. (Samegua) - EMP-MO-602, distrito de Samegua, provincia de Mariscal Nieto, con un monto de inversión de S/ 2,2 millones.
- Mejoramiento de los servicios de consulta y lectura de la biblioteca central de la Universidad Nacional de Moquegua - sede Mariscal Nieto, distrito de Moquegua, provincia de Mariscal Nieto, por S/ 965,6 mil.

En el caso del **Gobierno regional** destacaron:

- Ampliación de la frontera agrícola Lomas de Ilo - Moquegua; por S/ 1,6 millones.
- Mejoramiento de la capacidad operativa para la protección y atención de áreas productivas de la región Moquegua, Alto La Villa del distrito de Moquegua, provincia de Mariscal Nieto, con una inversión de S/ 1,5 millones.

Y por los **Gobiernos locales** fueron:

- Construcción de losas deportivas; por S/ 2,9 millones.
- Creación de la línea de conducción del sistema hidráulico para riego agrícola en el centro poblado de Pachas, distrito de Chojata, provincia de General Sánchez Cerro, con un monto de S/ 2,2 millones.