



**BANCO CENTRAL DE RESERVA DEL PERÚ**

# **Moquegua: Síntesis de Actividad Económica - Octubre 2023 -**

**Departamento de Estudios Económicos  
Sucursal Arequipa**

Diciembre de 2023

## Actividad Primaria

- El **sector agropecuario** creció 19,1 por ciento interanual, por el mayor dinamismo del subsector agrícola (18,1 por ciento) y pecuario (23,5 por ciento). Entre enero y octubre, el sector acumuló una caída de 11,4 por ciento, debido a la menor actividad agrícola (-15,5 por ciento).
- La **actividad pesquera** reportó una contracción de 24,4 por ciento interanual, debido al menor desembarque de especies marinas destinadas al consumo humano directo (-37,3 por ciento). Entre enero y octubre, el sector acumuló una contracción de 44,1 por ciento.
- El **sector minería** se expandió 8,2 por ciento, por los mayores volúmenes de producción de cobre (1,0 por ciento) y molibdeno (69,8 por ciento). En el periodo acumulado a octubre, el sector creció 125,8 por ciento.

## Otros Indicadores de Actividad Económica

- El **sector fabril** decreció 8,5 por ciento, por la menor elaboración de cobre blíster (-12,5 por ciento), cátodos de cobre (-2,2 por ciento), plata refinada (-63,7 por ciento), conserva y congelado pescado (-63,2 por ciento) y oro refinado (-39,4 por ciento). Entre enero y octubre, el sector creció 6,2 por ciento.
- En octubre, los **créditos** registraron una contracción de 18,4 por ciento debido al menor avance de las colocaciones por parte de la Banca Múltiple (-36,0 por ciento), principalmente dirigidos al sector empresarial.
- Al cierre de octubre, los **depósitos** reportaron un decremento de 13,4 por ciento, por la menor cantidad de depósitos a la vista (-51,3 por ciento) y de ahorro (-13,6 por ciento).
- La **inversión pública (formación bruta de capital)** recaudó S/ 79 millones, decreciendo 4,1 por ciento en términos reales frente a su comparativo interanual, ante la menor ejecución por parte del Gobierno nacional (-28,7 por ciento) y gobiernos locales (-6,1 por ciento). Entre enero y octubre, la inversión pública se contrajo 1,1 por ciento.

### Moquegua: Otros indicadores de actividad económica

(Variación % respecto a similar mes del año anterior)

	May.23	Jun.23	Jul.23	Ago.23	Set.23	Oct.23
Producción industrial 1/	↑ 23,3	↑ 11,7	↓ -1,0	↑ 4,1	↓ -5,3	↓ -8,5
Crédito total 2/	↑ 5,7	↓ -18,0	↓ -17,9	↓ -17,8	↓ -18,3	↓ -18,4
Depósitos 2/	↓ -4,4	↓ -7,0	↓ -3,3	↓ -1,6	↓ -4,7	↓ -13,4
Inversión Pública 1/	↓ -24,7	↑ 67,7	↓ -8,7	↓ -32,4	↑ 35,1	↓ -4,1

1/ En términos reales.

2/ En términos nominales.

Fuente: BCRP – Sucursal Arequipa, SBS, SUNAT y MEF.

El sector agropecuario creció 19,1 por ciento, por la mayor producción del subsector agrícola (18,1 por ciento), y pecuario (23,5 por ciento). Entre enero y octubre, el sector acumuló una contracción de 11,4 por ciento.

## Moquegua: Producción de principales productos agropecuarios 1/

(Miles de toneladas)

Subsectores	Estructura Porcentual 2021 2/	Octubre			Enero - Octubre				
		2022	2023	Var.%	Contribución al crecimiento 3/		Contribución al crecimiento 3/		
		2022	2023	Var.%	2022	2023	Var.%	2022	2023
<b>SECTOR AGRÍCOLA</b>	<b>84,4</b>			<b>18,1</b>	<b>14,5</b>	<b>126,2</b>	<b>106,6</b>	<b>-15,5</b>	<b>-13,3</b>
<b>Orientada al mercado externo y agroindustria 2/</b>	<b>23,6</b>			<b>261,8</b>	<b>33,3</b>	<b>34,4</b>	<b>34,8</b>	<b>1,3</b>	<b>0,4</b>
Arándano	2,7	0,1	0,1	134,0	6,7	0,6	0,8	29,6	1,1
Olivo	0,1	0,0	0,0	-	-	0,7	0,4	-46,8	-0,5
Orégano	7,0	0,2	0,8	282,2	27,0	1,2	2,2	81,7	3,4
Palta	5,7	0,1	0,0	-46,8	-0,3	8,4	10,7	27,7	1,9
Vid	8,0	0,0	0,0	-	-	11,7	7,1	-39,8	-4,5
<b>Orientada al mercado interno 2/</b>	<b>60,8</b>			<b>-17,4</b>	<b>-15,2</b>			<b>-21,8</b>	<b>-15,9</b>
Alfalfa	57,3	58,1	43,3	-25,4	-15,4	617,7	451,9	-26,8	-13,2
Cebolla	0,5	0,0	0,0	-100,0	-0,2	2,8	2,3	-16,0	-0,2
Chirimoya	0,2	0,0	0,0	-	-	0,3	0,4	16,0	0,0
Frijol grano seco	0,0	0,0	0,0	-	-	0,0	0,0	-86,4	0,0
Frijol vainita	0,0	0,0	0,0	-100,0	-0,2	0,3	0,2	-30,5	-0,1
Haba grano seco	0,1	0,0	0,0	-100,0	-0,1	0,1	0,1	-41,9	0,0
Maiz amiláceo	0,5	0,0	0,0	-	-	0,8	0,5	-41,7	-0,3
Maiz Chala	0,2	0,1	0,0	-100,0	-0,1	7,0	5,7	-18,9	-0,1
Maiz Choclo	0,2	0,0	0,0	-	-	0,8	1,0	23,6	0,1
Manzana	0,2	0,0	0,0	-	-	0,5	0,6	23,8	0,1
Papa	1,9	0,0	0,0	-100,0	-0,1	7,0	5,4	-22,7	-0,5
Tuna	0,8	0,2	0,1	-38,7	-0,3	3,4	3,3	-3,2	0,0
<b>SECTOR PECUARIO</b>	<b>15,6</b>			<b>23,5</b>	<b>4,6</b>			<b>13,9</b>	<b>2,0</b>
Carne de ave 4/	0,5	0,0	0,0	-4,5	0,0	0,2	0,1	-4,7	0,0
Carne de alpaca 4/	0,2	0,0	0,0	-6,8	0,0	0,1	0,1	1,3	0,0
Carne de ovino 4/	0,1	0,0	0,0	4,9	0,0	0,1	0,1	3,2	0,0
Carne de porcino 4/	2,5	0,1	0,1	0,6	0,0	1,0	1,0	2,3	0,1
Carne de vacuno 4/	1,7	0,1	0,1	1,4	0,0	0,6	0,6	1,7	0,0
Fibra Alpaca	0,8	0,0	0,0	2,4	0,0	0,0	0,0	3,8	0,0
Huevos	0,7	0,0	0,0	-6,8	-0,1	0,3	0,3	-6,9	0,0
Leche	9,1	1,5	1,5	-0,1	0,0	14,9	14,8	-0,5	0,0
<b>SECTOR AGROPECUARIO</b>	<b>100,0</b>			<b>19,1</b>	<b>19,1</b>			<b>-11,4</b>	<b>-11,4</b>

1/ Cifras preliminares.

2/ Estimado a precios de 2007.

3/ En base a la estructura de similar periodo de 2021.

4/ Peso Neto.

Fuente: Ministerio de Desarrollo Agrario y Riego y Gerencia Regional de Agricultura y Riego - Moquegua.

Elaboración: BCRP, Sucursal Arequipa, Departamento de Estudios Económicos.

- La expansión en el **subsector agrícola**, fue consecuencia de la mayor producción de cultivos dirigidos al mercado externo y agroindustria (261,8 por ciento). Por su parte, los cultivos destinados al mercado interno reflejaron una contracción del 17,4 por ciento. Entre enero y octubre, el subsector se contrajo 15,5 por ciento.
- El **subsector pecuario** reflejó una variación positiva de 23,5 por ciento, como resultado de un aumento en la producción de carne de ovino (4,9 por ciento), carne de porcino (0,6 por ciento) y fibra de alpaca (2,4 por ciento). Entre los meses de enero y octubre, la actividad pecuaria registró una expansión de 13,9 por ciento.

El sector pesca se contrajo 24,4 por ciento interanual, ante la menor extracción de especies destinadas para el consumo humano directo (-37,3 por ciento). Entre enero y octubre, el sector disminuyó 44,1 por ciento.

### Moquegua: Producción pesquera 1/ 2/ (En TM)

	Octubre			Enero - Octubre		
	2022	2023	Var.%	2022	2023	Var.%
<b>Consumo Humano Directo</b>	<b>9 041</b>	<b>5 669</b>	<b>-37,3</b>	<b>27 443</b>	<b>24 061</b>	<b>-12,3</b>
Fresco	6 325	4 758	-24,8	21 194	18 581	-12,3
Congelado	187	124	-33,7	1 673	2 041	22,0
Enlatado	2 527	784	-69,0	4 557	3 425	-24,8
Curado	3	3	-3,3	20	14	-30,3
<b>Consumo Humano Indirecto</b>	<b>0</b>	<b>0</b>	<b>-</b>	<b>142 543</b>	<b>23 197</b>	<b>-83,7</b>
<b>SECTOR PESCA 2/</b>			<b>-24,4</b>			<b>-44,1</b>

1/ Cifras preliminares.

2/ Estimado a precios de 2007.

Fuente: Ministerio de la Producción – PRODUCE y Gerencia regional de la Producción Moquegua.

Elaboración: BCRP, Sucursal Arequipa, Departamento de Estudios Económicos

- En octubre, el **sector pesquero** reportó una caída interanual de 24,4 por ciento, ante una disminución de 37,3 por ciento de extracción de especies destinadas al consumo humano directo, en todas sus líneas de consumo, principalmente en estado fresco (-24,8 por ciento); así como, enlatado (-69,0 por ciento), congelado (-33,7 por ciento) y curado (-3,3 por ciento).
- En el periodo acumulado a octubre, el sector registró una disminución de 44,1 por ciento, ante la menor extracción de recursos hidrobiológicos destinados al consumo humano directo (-12,3 por ciento) e indirecto (-83,7 por ciento).
- En octubre, el **precio promedio internacional de la harina de pescado** registró US\$ 2 150 por tonelada, lo que significó un crecimiento de 28,7 por ciento en el periodo interanual y un incremento de 0,1 por ciento en el periodo mensual.

### Cotización de la harina de pescado (US\$/tonelada - Hamburgo)

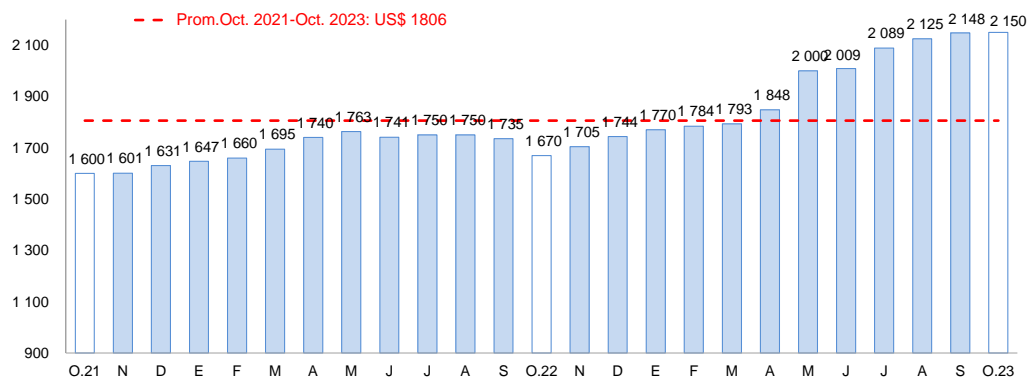

Fuente: Reuters y Bloomberg.

Elaboración: BCRP, Sucursal Arequipa, Departamento de Estudios Económicos

El sector minería creció 8,2 por ciento, por la mayor extracción de cobre (1,0 por ciento) y molibdeno (69,8 por ciento). Entre enero y octubre, el sector avanzó 125,8 por ciento.

## Moquegua: Producción Minera 1/

(Var. % real respecto al mismo periodo del año anterior)

Mineral	Estructura Porcentual 2021 2/	Octubre			Enero - Octubre				
		2022	2023	Var.%	2022	2023	Var.%	Contribución al crecimiento 3/	
Cobre (TMF)	76,4	35 903	36 274	1,0	0,9	146 287	348 380	138,1	112,3
Oro (KGF)	0,3	12	11	-12,9	0,0	90	96	6,8	0,0
Plata (KGF)	2,7	6 979	6 948	-0,4	0,0	54 042	58 091	7,5	0,2
Molibdeno (TMF)	20,7	401	681	69,8	7,3	2 769	5 020	81,3	13,3
<b>SECTOR MINERÍA 2/</b>	<b>100,0</b>			<b>8,2</b>	<b>8,2</b>			<b>125,8</b>	<b>125,8</b>

1/ Cifras preliminares.

2/ Estimado a precios de 2007.

3/ En base a la estructura de similar periodo de 2022.

Fuente: Ministerio de Energía y Minas.

Elaboración: BCRP, Sucursal Arequipa, Departamento de Estudios Económicos.

## Moquegua: Variación de la producción minera 1/

(Var.% real respecto a similar mes del año anterior)

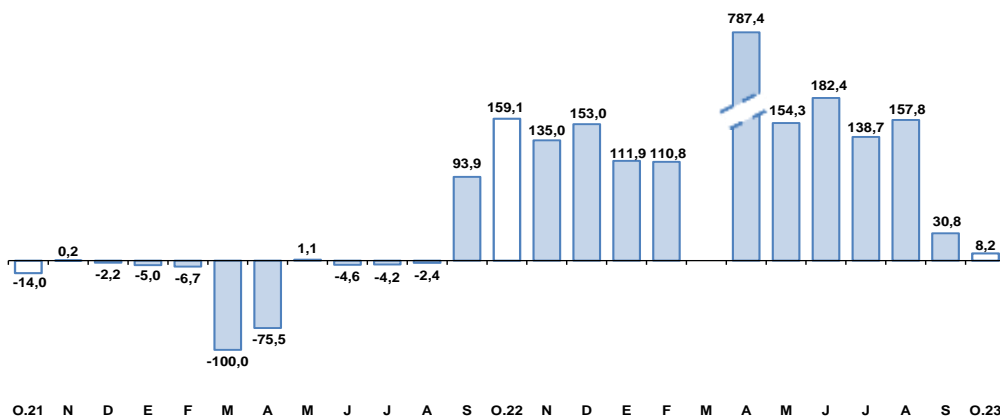

1/ A precios de 2007

Fuente: Ministerio de Energía y Minas.

Elaboración: BCRP, Sucursal Arequipa, Departamento de Estudios Económicos

- La **actividad minera** registró un avance de 8,2 por ciento interanual, debido a la mayor producción de cobre (1,0 por ciento) y molibdeno (69,8 por ciento). Entre enero y octubre, el sector acumuló un crecimiento de 125,8 por ciento.
- La **cotización internacional de los principales metales**, en octubre, reportó resultados negativos en el periodo intermensual. El precio promedio del cobre (US\$/TM 7 940) decreció 4,0 por ciento debido a la crisis del sector inmobiliario de China y menores estímulos para impulsar su economía, coadyuvó a este resultado los conflictos en Medio Oriente. El precio del oro (US\$/oz.tr. 1 917) decreció ligeramente 0,1 por ciento, debido a la postura neutra por parte de los inversionistas, previo al anuncio de la política monetaria por parte de la Reserva federal (Fed) de los Estados Unidos. En el mismo sentido, el precio promedio de la plata (US\$/oz.tr. 22), plomo (¢US\$/lb. 97) y zinc (¢US\$/lb. 111) registraron caídas de 3,5 por ciento, 5,4 por ciento y 1,6 por ciento, respectivamente.

El sector fabril decreció 8,5 por ciento, por la menor elaboración de cobre blíster (-12,5 por ciento) y cátodos de cobre (-2,2 por ciento), principalmente. Entre enero y octubre, el sector creció 6,2 por ciento.

## Moquegua: Producción manufacturera 1/ (Variación % real respecto al mismo periodo del año anterior)

Ramas de actividad	Estructura porcentual 2021 2/	Octubre		Enero - Octubre	
		Var.%	Contribución 3/	Var.%	Contribución 3/
<b>MANUFACTURA PRIMARIA</b>					
Conservas y congelado pescado	0,1	-63,2	0,0	-29,6	0,0
Harina y aceite de pescado	0,9	n.d	-	-88,7	-0,9
Cobre blíster	53,3	-12,5	-6,8	13,5	6,9
Cátodos de cobre	44,4	-2,2	-1,0	0,4	0,2
Oro refinado	0,0	-39,4	0,0	39,7	0,0
Plata refinada	1,3	-63,7	-0,7	-2,8	0,0
<b>SECTOR MANUFACTURA</b>	<b>100,0</b>	<b>-8,5</b>	<b>-8,5</b>	<b>6,2</b>	<b>6,2</b>

1/ Cifras preliminares.

2/ A precios de 2007.

3/ En base a la estructura de similar periodo de 2022.

Fuente: Ministerios de la Producción y Energía y Minas

Elaboración: BCRP, Sucursal Arequipa. Departamento de Estudios Económicos.

- La actividad manufacturera se contrajo 8,5 por ciento, ante la menor producción de cobre blíster (-12,5 por ciento), cátodos de cobre (-2,2 por ciento), plata refinada (-63,7 por ciento), conserva y congelado pescado (-63,2 por ciento) y oro refinado (-39,4 por ciento).
- Entre enero y octubre, el sector registró un avance de 6,2 por ciento en comparación con el periodo interanual, debido a la mayor actividad registrada en la elaboración de cobre blíster (13,5 por ciento), oro refinado (39,7 por ciento) y cátodos de cobre (0,4 por ciento).

## Moquegua: Variación de la manufactura primaria (Var.% real respecto a similar mes del año anterior)

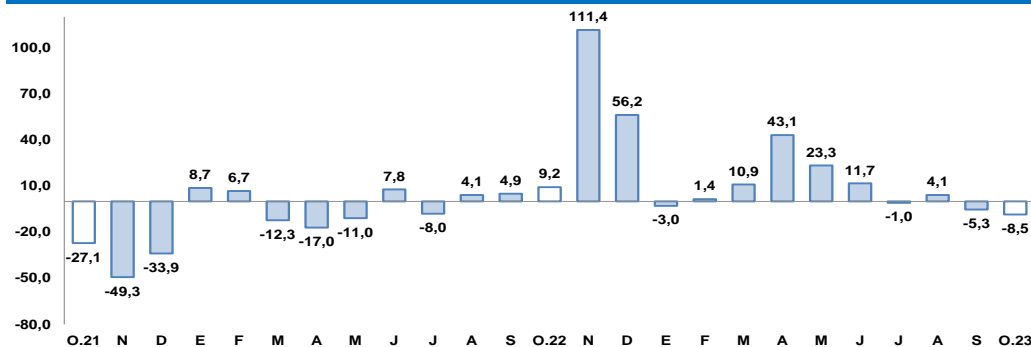

Fuente: Empresas Industriales.

Elaboración: BCRP, Sucursal Arequipa, Departamento de Estudios Económicos

Al cierre de octubre, los créditos sumaron S/ 1 351 millones y reportaron una contracción de 18,4 por ciento con respecto al periodo comparable interanual.

## Moquegua: Crédito Directo

(Saldos a fin de periodo en millones de soles)

	Estructura % Oct - 23	Octubre		Var.% Nominal Oct -23 / Oct -22
		2022	2023	
<b>Banco de la Nación 1/</b>	<b>4,9</b>	<b>47</b>	<b>66</b>	<b>40,6</b>
<b>Agrobanco 2/</b>	<b>0,0</b>	<b>0</b>	<b>0</b>	<b>-</b>
<b>Banca múltiple</b>	<b>47,9</b>	<b>1 010</b>	<b>647</b>	<b>-36,0</b>
<b>Instituciones no bancarias</b>	<b>47,3</b>	<b>598</b>	<b>639</b>	<b>6,8</b>
Financieras	8,0	104	108	4,2
Cajas Municipales	39,3	494	531	7,4
Cajas Rurales	0,0	0	0	-
Edpymes	0,0	0	0	-
Arrendamiento Financiero	0,0	0	0	-
<b>TOTAL</b>	<b>100,0</b>	<b>1 655</b>	<b>1 351</b>	<b>-18,4</b>
<b>Empresas</b>	<b>57,3</b>	<b>1 172</b>	<b>774</b>	<b>-33,9</b>
<b>Personas</b>	<b>42,7</b>	<b>483</b>	<b>577</b>	<b>19,4</b>
Consumo	33,1	351	447	27,3
Hipotecario	9,6	132	130	-1,6
MN	98,7	1 436	1 333	-7,2
ME	1,3	219	18	-91,7
ME (Millo.US\$)		55	5	-91,4

1/ Considera sólo los créditos de consumo e hipotecario.

2/ No considera los créditos a las demás empresas del sistema financiero.

Fuente: Superintendencia de Banca, Seguros y AFP.

Elaboración: BCRP, Sucursal Arequipa. Departamento de Estudios Económicos.

## Moquegua: Variación del crédito directo

(Var.% con respecto a similar mes del año anterior)

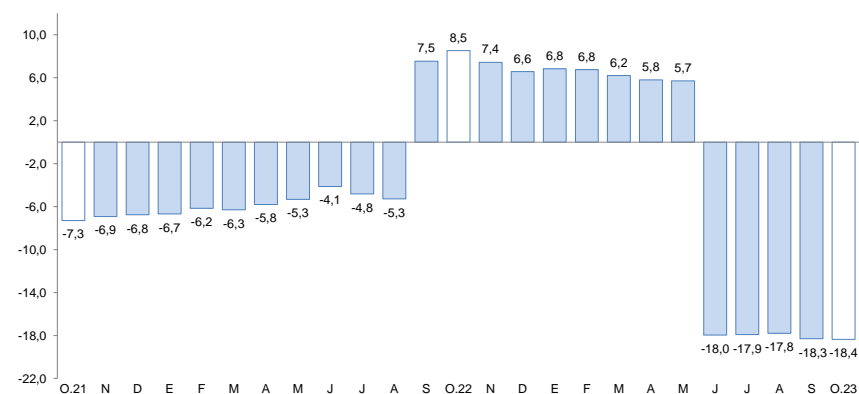

Fuente: Superintendencia de Banca, Seguros y AFP.

Elaboración: BCRP, Sucursal Arequipa, Departamento de Estudios Económicos.

- En cuanto al **tipo de crédito**, los créditos otorgados al sector empresarial representaron el 57,3 por ciento del total y registraron una variación negativa de 33,9 por ciento; por su parte, los créditos personales conformaron el 42,7 por ciento restante y tuvieron un incremento de 19,4 por ciento debido a los mayores préstamos para consumo (27,3 por ciento); mientras que, los créditos hipotecarios reportaron una caída (-1,6 por ciento)
- Por **tipo de moneda**, las colocaciones en soles representaron el 98,7 por ciento del total y reportaron una caída interanual de 7,2 por ciento; de igual manera, los créditos en moneda extranjera presentaron una caída de 91,7 por ciento. Así, el **coeficiente de dolarización** para el mes de octubre alcanzó el 1,3 por ciento, 11,9 puntos porcentuales por debajo del reportado en similar periodo del 2022.

Los depósitos, al culminar octubre, sumaron S/ 1 678 millones, lo que representó una contracción de 13,4 ante la menor captación de depósitos a la vista (-51,3 por ciento) y de ahorro (-13,6 por ciento) .

## Moquegua: Depósitos

(Saldos a fin de periodo en millones de soles)

	Estructura %	Octubre		Var.% Nominal Oct -23 / Oct -22
		Oct - 23	2022	
<b>Banco de la Nación</b>	<b>14,7</b>	<b>231</b>	<b>247</b>	<b>6,7</b>
<b>Banca Múltiple</b>	<b>67,0</b>	<b>1 434</b>	<b>1 124</b>	<b>-21,6</b>
<b>Instituciones No Bancarias</b>	<b>18,3</b>	<b>272</b>	<b>308</b>	<b>13,1</b>
Financieras	1,1	19	19	-0,5
Cajas Municipales	17,2	253	289	14,1
Cajas Rurales	0,0	0	0	-
<b>TOTAL</b>	<b>100,0</b>	<b>1 937</b>	<b>1 678</b>	<b>-13,4</b>
Vista	14,3	492	240	-51,3
Ahorro	50,2	976	843	-13,6
A plazo	35,5	469	595	26,8
MN	80,0	1 352	1 342	-0,8
ME	20,0	585	336	-42,5
ME (Mill. US\$)		147	88	-40,3

Fuente: Superintendencia de Banca, Seguros y AFP.

Elaboración: BCRP, Sucursal Arequipa. Departamento de Estudios Económicos.

## Moquegua: Variación de los depósitos

(Var. % con respecto a similar mes del año anterior)

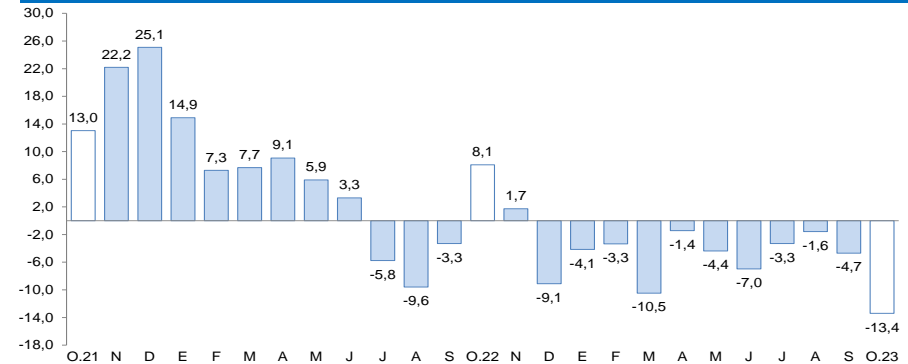

Fuente: Superintendencia de Banca, Seguros y AFP.

Elaboración: BCRP, Sucursal Arequipa, Departamento de Estudios Económicos.

- Según el **tipo de moneda**, el 80,0 por ciento del total de depósitos se realizaron en moneda nacional, reportando una caída de 0,8 por ciento; por su parte, las operaciones en moneda extranjera evidenciaron una contracción de 42,5 por ciento en términos interanuales. Por tanto, **el coeficiente de dolarización** se ubicó en 20,0 por ciento, 10,2 puntos porcentuales por debajo del registrado en similar periodo del año anterior.
- Por la **modalidad de captación**, el 50,2 por ciento del total de operaciones correspondieron a depósitos de ahorro, los que mostraron una caída de 13,6 por ciento respecto a su comparativo interanual; seguidos por los depósitos a plazo, que participaron del 35,5 por ciento de las operaciones, evidenciando una expansión en sus saldos de 26,8 por ciento; en tanto que, los depósitos a la vista capturaron el 14,3 por ciento restante y evidenciaron una caída de 51,3 por ciento.



La inversión pública (formación bruta de capital) decreció 4,1 por ciento en términos reales en el periodo interanual, ante la menor ejecución del Gobierno nacional (-28,7 por ciento) y gobiernos locales (-6,1 por ciento). Entre enero y octubre, la inversión pública se contrajo 1,1 por ciento.

## Moquegua: Inversión Pública 1/ 2/ (En millones de soles)

	Octubre			Enero - Octubre		
	2022	2023	Var.% real	2022	2023	Var.% real
Gobierno nacional	8	6	-28,7	113	93	-22,4
Gobierno regional	17	20	13,3	142	159	5,8
Gobiernos locales	54	53	-6,1	317	349	3,4
<b>Total</b>	<b>79</b>	<b>79</b>	<b>-4,1</b>	<b>572</b>	<b>602</b>	<b>-1,1</b>

1/ Información actualizada al 31 de octubre de 2023.

2/ Comprende la adquisición de activos no financieros.

Fuente: MEF.

Elaboración: BCRP, Sucursal Arequipa. Departamento de Estudios Económicos.

Los principales proyectos ejecutados en la región fueron:

Por el **Gobierno nacional**:

- Mejoramiento de los servicios académicos y administrativos de la escuela profesional de ingeniería agroindustrial, sede Moquegua, Universidad Nacional de Moquegua, con un monto de inversión de S/ 873,1 mil.
- Mejoramiento de los servicios de investigación y transferencia tecnológica en el manejo y recuperación de suelos agrícolas degradados y aguas para riego en la pequeña y mediana agricultura; con un monto de S/ 804,2 mil.

En el caso del **Gobierno regional** destacaron:

- Mejoramiento de la carretera mo- 100 desde el km 00+000 puente el chorro al km 05+979, distrito de Quinistaquillas - provincia Sánchez Cerro, Moquegua; con un monto de S/ 1,8 millones.
- Ampliación de la frontera agrícola Lomas de Ilo - Moquegua; por S/ 1,5 millones.

Y por los **Gobiernos locales** fueron:

- Construcción de losas deportivas; por S/ 3,7 millones.
- Mejoramiento del servicio de transitabilidad vehicular y peatonal de las principales calles del centro de Samegua del distrito de Samegua, provincia de Mariscal Nieto; con un monto de S/ 3,0 millones.

## Moquegua: Variación de la Inversión Pública (Var.% real con respecto a similar mes del año anterior)

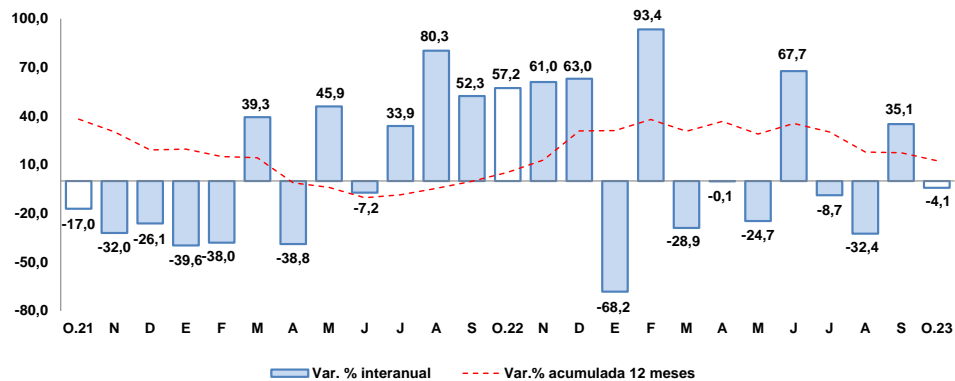

Fuente: MEF.

Elaboración: BCRP, Sucursal Arequipa. Departamento de Estudios Económicos.