



BANCO CENTRAL DE RESERVA DEL PERÚ

Moquegua: Síntesis de Actividad Económica - Agosto 2023 -

**Departamento de Estudios Económicos
Sucursal Arequipa**

Octubre de 2023

Actividad Primaria

- El **sector agropecuario** registró una contracción de 5,4 por ciento en términos interanuales, explicada por la menor producción en el subsector agrícola (-10,4 por ciento), ante las menores áreas sembradas de cultivos orientados al mercado interno (-33,8 por ciento). En el periodo acumulado a agosto, el sector reportó una decrecimiento de 9,7 por ciento.
- El **sector pesca** se contrajo 63,2 por ciento en el periodo interanual, por el menor volumen desembarcado de anchoveta destinado al consumo humano indirecto (-99,9 por ciento) en los principales puertos de la región. Entre enero y agosto, el sector reportó una disminución de 54,1 por ciento.
- El **sector minería** se expandió 157,8 por ciento interanual, debido principalmente al mayor volumen de producción cuprífera (199,1 por ciento). Entre los meses de enero y agosto, la producción minera creció 206,1 por ciento.

Otros Indicadores de Actividad Económica

- El **sector manufactura** registró un crecimiento de 4,1 por ciento en el período interanual, como resultado de la mayor producción de cobre blíster (10,2 por ciento), oro refinado (5,8 por ciento) y conserva y congelado pescado (514,7 por ciento). En el periodo acumulado a agosto, el sector se expandió 9,9 por ciento.
- Al cierre del mes de agosto, los saldos de **créditos** sumaron S/ 1 338 millones lo que significó una caída de 17,8 por ciento, como resultado de las menores colocaciones de la Banca Múltiple (-35,5 por ciento) y las operaciones orientadas al sector empresarial (-33,0 por ciento).
- Por su parte, los **depósitos** alcanzaron un total de S/ 1 675 millones y reportaron una contracción de 1,6 por ciento, explicada por las menores operaciones de depósitos a la vista (-14,7 por ciento) y de ahorro (-16,9 por ciento).
- La **inversión pública (formación bruta de capital)** recaudó S/ 67 millones, lo que representó una contracción de 32,5 por ciento en términos reales frente a su comparativo interanual, debido a la menor ejecución del Gobierno nacional (-88,5 por ciento) y del Gobierno regional (-30,8 por ciento). Entre enero y agosto, la inversión pública (formación bruta de capital) acumuló un total de S/ 444 millones, lo que significó una contracción de 5,1 por ciento en términos reales.

Moquegua: Otros indicadores de actividad económica

(Variación % respecto a similar mes del año anterior)

	Mar.23	Abr.23	May.23	Jun.23	Jul.23	Ago.23
Producción industrial 1/	↑ 10,9	↑ 43,1	↑ 23,3	↑ 11,7	↓ -1,0	↑ 4,1
Crédito total 2/	↑ 6,2	↑ 5,8	↑ 5,7	↓ -18,0	↓ -17,9	↓ -17,8
Depósitos 2/	↓ -10,5	↓ -1,4	↓ -4,4	↓ -7,0	↓ -3,3	↓ -1,6
Inversión Pública 1/	↓ -28,9	↓ -0,1	↓ -24,7	↑ 67,7	↓ -8,7	↓ -32,5

1/ En términos reales.

2/ En términos nominales.

Fuente: BCRP – Sucursal Arequipa, SBS, SUNAT y MEF.

El sector agropecuario se contrajo 5,4 por ciento interanual, por la menor producción del subsector agrícola (-10,4 por ciento). Entre enero y agosto, el sector acumuló una disminución de 9,7 por ciento.

Producción de principales productos agropecuarios 1/

(Miles de toneladas)

Subsectores	Estructura Porcentual 2021 2/	Agosto			Enero - Agosto				
		2022	2023	Var.%	Contribución al crecimiento 3/		Contribución al crecimiento 3/		
SECTOR AGRICOLA	84,4			-10,4	-8,8	100,2	87,0	-13,2	-11,3
Orientada al mercado externo y agroindustria 2/	23,6			135,0	18,7	24,6	26,3	6,6	1,6
Arándano	2,7	0,3	0,4	22,9	4,7	0,4	0,5	39,2	1,2
Olivo	0,1	0,2	0,1	-36,3	-1,3	0,7	0,3	-54,9	-0,7
Orégano	7,0	0,0	0,6	4/	20,5	1,0	1,3	41,7	1,7
Palta	5,7	0,8	0,4	-47,8	-3,3	7,6	6,7	-11,9	-0,9
Vid	8,0	0,0	0,0	-	-	6,5	7,6	16,0	1,3
Orientada al mercado interno 2/	60,8			-33,8	-29,1			-19,7	-14,8
Alfalfa	57,3	59,4	26,0	-56,3	-28,6	504,8	378,0	-25,1	-12,7
Cebolla	0,5	0,1	0,0	-100,0	-0,4	2,7	2,3	-14,0	-0,2
Chirimoya	0,2	0,0	0,0	-	-	0,3	0,4	38,3	0,1
Frijol grano seco	0,0	0,0	0,0	-	-	0,0	0,0	-86,4	0,0
Frijol vainita	0,0	0,0	0,0	-100,0	-0,2	0,2	0,2	-19,5	0,0
Haba grano seco	0,1	0,0	0,0	-100,0	-0,1	0,1	0,1	-41,3	-0,1
Maiz amiláceo	0,5	0,0	0,0	-	-	0,8	0,5	-41,7	-0,4
Maiz Chala	0,2	0,1	0,0	-100,0	-0,1	7,0	5,5	-21,1	-0,1
Maiz Choclo	0,2	0,0	0,0	-	-	0,8	1,0	23,6	0,1
Manzana	0,2	0,0	0,0	-	-	0,5	0,6	23,8	0,1
Papa	1,9	0,0	0,0	3,7	0,0	6,9	5,4	-22,4	-0,6
Tuna	0,8	0,1	0,0	-47,8	-0,1	3,1	3,2	4,4	0,1
SECTOR PECUARIO	15,6			23,0	3,5			11,2	1,6
Carne de ave 5/	0,5	0,0	0,0	-3,5	0,0	0,1	0,1	-4,9	0,0
Carne de alpaca 5/	0,2	0,0	0,0	1,6	0,0	0,1	0,1	2,1	0,0
Carne de ovino 5/	0,1	0,0	0,0	7,3	0,0	0,0	0,0	2,9	0,0
Carne de porcino 5/	2,5	0,1	0,1	3,9	0,1	0,8	0,8	2,0	0,1
Carne de vacuno 5/	1,7	0,1	0,1	2,1	0,0	0,4	0,4	2,0	0,0
Fibra Alpaca	0,8	0,0	0,0	-	-	0,0	0,0	2,4	0,0
Huevos	0,7	0,0	0,0	-8,5	0,0	0,2	0,2	-7,1	0,0
Leche	9,1	1,5	1,5	-0,8	-0,1	11,9	11,9	-0,7	-0,1
SECTOR AGROPECUARIO	100,0			-5,4	-5,4			-9,7	-9,7

1/ Cifras preliminares.

2/ Estimado a precios de 2007.

3/ En base a la estructura de similar periodo de 2022.

4/ Variación porcentual mayor a mil por ciento

5/ Peso Neto.

Fuente: Ministerio de Desarrollo Agrario y Riego y Gerencia Regional de Agricultura y Riego - Moquegua.

Elaboración: BCRP, Sucursal Arequipa, Departamento de Estudios Económicos.

- La contracción en el **subsector agrícola** fue consecuencia de la menor producción de cultivos dirigidos al mercado interno (-33,8 por ciento), por la menor producción de alfalfa (-56,3 por ciento) y tuna (-47,8 por ciento). Por su parte, los cultivos destinados al mercado externo y agroindustria reflejaron un crecimiento de 135,0 por ciento, ante las mayores cosechas de orégano que creció en más de mil por ciento y arándano (22,9 por ciento).
- El **subsector pecuario** reflejó una variación positiva de 23,0 por ciento, como resultado de un aumento en la producción de carne de ovino (7,3 por ciento), carne de porcino (3,9 por ciento) y carne de vacuno (2,1 por ciento).

El sector pesca disminuyó 63,2 por ciento, ante la menor extracción de anchoveta para el consumo industrial (-99,9 por ciento). Entre enero y agosto, el sector reportó una contracción de 54,1 por ciento

Producción pesquera 1/ 2/ (En TM)

	Agosto			Enero - Agosto		
	2022	2023	Var. %	2022	2023	Var. %
Consumo Humano Directo	749	1 034	38,0	17 806	14 790	-16,9
Fresco	733	993	35,5	14 279	10 846	-24,0
Congelado	10	31	201,4	1 486	1 751	17,8
Enlatado	4	6	68,0	2 027	2 185	7,8
Curado	2	3	54,9	15	9	-41,8
Consumo Humano Indirecto	12 008	12	-99,9	142 313	23 197	-83,7
SECTOR PESCA 2/			-63,2			-54,1

1/ Cifras preliminares.

2/ Estimado a precios de 2007.

Fuente: Ministerio de la Producción – PRODUCE y Gerencia regional de la Producción Moquegua.

Elaboración: BCRP, Sucursal Arequipa, Departamento de Estudios Económicos

- En el mes de agosto, el **sector pesquero** reportó una caída interanual de 63,2 por ciento, ante el menor desembarque de anchoveta para el consumo industrial (-99,9 por ciento). En contraste, se reportó una mayor captura de especies marinas destinadas al consumo humano directo (38,0 por ciento), atenuando parcialmente el resultado del sector. En el periodo acumulado a agosto, el sector se contrajo 54,1 por ciento.

- En agosto, el **precio promedio internacional de la harina de pescado** registró US\$ 2 125 por tonelada, lo que significó un crecimiento de 21,4 por ciento en el periodo interanual y un incremento de 1,7 por ciento en el periodo mensual.

Cotización de la harina de pescado (US\$/tonelada - Hamburgo)

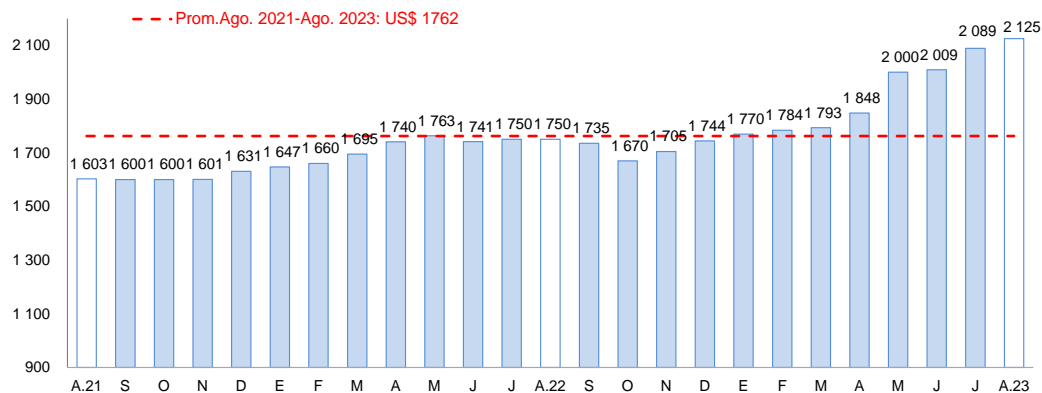

Fuente: Reuters y Bloomberg.

Elaboración: BCRP, Sucursal Arequipa, Departamento de Estudios Económicos

El sector minería creció 157,8 por ciento, debido principalmente a la mayor producción cuprífera (199,1 por ciento). Entre enero y agosto, el sector se expandió 206,1 por ciento.

Producción Minera 1/

(Var. % real respecto al mismo periodo del año anterior)

Mineral	Estructura Porcentual 2021 2/	Agosto			Enero - Agosto				
		2022	2023	Var.%	2022	2023	Var.%		
Cobre (TMF)	76,4	12 929	38 675	199,1	148,4	78 064	272 262	248,8	189,0
Oro (KGF)	0,3	10	11	3,8	0,0	67	75	12,9	0,0
Plata (KGF)	2,7	6 644	5 723	-13,9	-0,4	40 474	45 280	11,9	0,3
Molibdeno (TMF)	20,7	368	527	43,4	9,8	2 027	3 645	79,8	16,8
SECTOR MINERÍA 2/	100,0			157,8	157,8			206,1	206,1

1/ Cifras preliminares.

2/ Estimado a precios de 2007.

3/ En base a la estructura de similar periodo de 2022.

Fuente: Ministerio de Energía y Minas.

Elaboración: BCRP, Sucursal Arequipa, Departamento de Estudios Económicos.

Variación de la producción minera 1/

(Var.% real respecto a similar mes del año anterior)

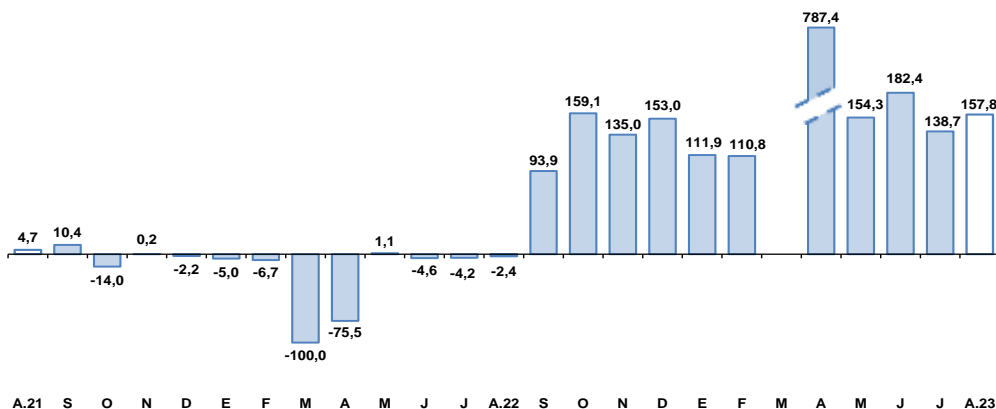

1/ A precios de 2007

Fuente: Ministerio de Energía y Minas.

Elaboración: BCRP, Sucursal Arequipa, Departamento de Estudios Económicos

- La **actividad minera** registró un crecimiento de 157,8 por ciento en términos interanuales, por la mayor producción de cobre (199,1 por ciento), molibdeno (43,4 por ciento) y oro (3,8 por ciento). En el periodo acumulado a agosto, el sector reportó un incremento de 206,1 por ciento.
- La **cotización internacional de los principales metales**, en agosto, reportó resultados mixtos en el periodo intermensual. El precio promedio del cobre (US\$/TM 8 353) se contrajo 1,1 por ciento por la menor demanda del metal debido al deterioro de las perspectivas de recuperación de la economía China, debido al endeudamiento de su sector inmobiliario. El precio del oro (US\$/oz.tr. 1 918) retrocedió 1,6 por ciento, por el incremento en el rendimiento de los bonos del Tesoro de Estados Unidos y el fortalecimiento del dólar debido a la perspectiva de incrementos de la Reserva Federal de los Estados Unidos. En el mismo sentido, el precio promedio de la plata (US\$/oz.tr. 23) registró una caída de 2,7 por ciento. Por su parte, el plomo (¢US\$/lb. 98) y zinc (¢US\$/lb. 109) registraron avances de 2,2 por ciento y 0,1 por ciento, respectivamente.

El sector manufactura se expandió 4,1 por ciento, principalmente por la mayor fabricación de cobre blíster (10,2 por ciento). Entre enero y agosto, el sector acumuló un crecimiento de 9,9 por ciento.

Producción manufacturera 1/

(Variación % real respecto al mismo periodo del año anterior)

Ramaz de actividad	Estructura porcentual 2021 2/	Agosto		Enero - Agosto	
		Var. %	Contribución al crecimiento 3/	Var. %	Contribución al crecimiento 3/
MANUFACTURA PRIMARIA					
Conservas y congelado pescado	0,1	514,7	0,0	-37,1	0,0
Harina y aceite de pescado	0,9	-99,9	-0,8	-88,7	-1,1
Cobre blíster	53,3	10,2	5,4	20,7	10,5
Cátodos de cobre	44,4	-1,1	-0,5	1,0	0,5
Oro refinado	0,0	5,8	0,0	82,0	0,0
Plata refinada	1,3	-5,3	-0,1	7,8	0,1
SECTOR MANUFACTURA	100,0	4,1	4,1	9,9	9,9

1/ Cifras preliminares.

2/ A precios de 2007.

3/ En base a la estructura de similar periodo de 2022.

Fuente: Ministerios de la Producción y Energía y Minas

Elaboración: BCRP, Sucursal Arequipa. Departamento de Estudios Económicos.

- La **actividad manufactura**, en agosto, creció 4,1 por ciento, ante la mayor producción de cobre blíster (10,2 por ciento), oro refinado (5,8 por ciento) y conserva y congelado pescado (514,7 por ciento). Sin embargo, se contrajo la producción de cátodos de cobre (-1,1 por ciento), plata refinada (-5,3 por ciento) y la elaboración de harina y aceite de pescado (-99,9 por ciento), debido a la menor extracción de anchoveta en los principales puertos de la región.

- Entre enero y agosto, el sector registró un crecimiento de 9,9 por ciento en comparación con el periodo previo, principalmente por la mayor fabricación de productos derivados del cobre, tales como cobre blíster (20,7 por ciento) y cátodos de cobre (1,0 por ciento).

Variación de la manufactura primaria

(Var. % real respecto a similar mes del año anterior)

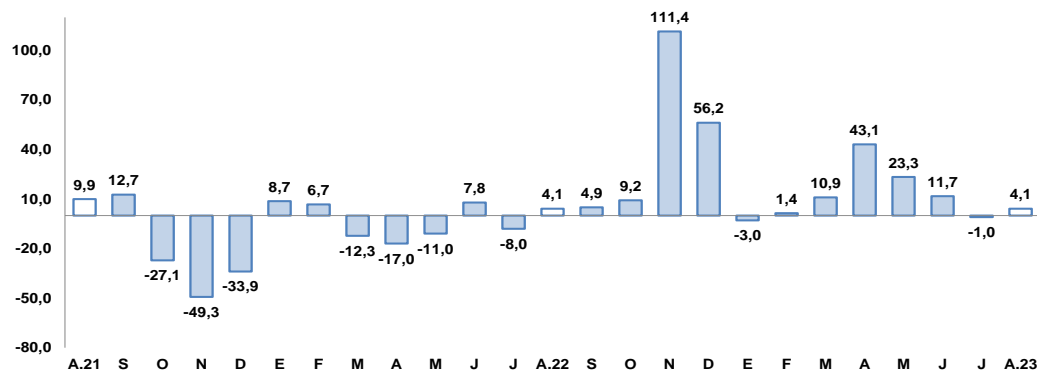

Fuente: Empresas Industriales.

Elaboración: BCRP, Sucursal Arequipa, Departamento de Estudios Económicos

Al cierre de agosto, los créditos sumaron S/ 1 338 millones y reportaron una contracción de 17,8 por ciento con respecto al periodo comparable interanual.

Crédito Directo

(Saldos a fin de periodo en millones de soles)

	Estructura % Ago - 23	Agosto		Var.% Nominal Ago -23 / Ago -22
		2022	2023	
Banco de la Nación 1/	4,7	46	63	34,5
Agrobanco 2/	0,0	0	0	-
Banca múltiple	48,2	1 000	646	-35,5
Instituciones no bancarias	47,1	581	630	8,4
Financieras	8,0	101	107	6,1
Cajas Municipales	39,1	480	523	8,9
Cajas Rurales	0,0	0	0	-
Edpymes	0,0	0	0	-
Arrendamiento Financiero	0,0	0	0	-
TOTAL	100,0	1 628	1 338	-17,8
Empresas	57,4	1 148	769	-33,0
Personas	42,6	480	569	18,7
Consumo	32,9	346	441	27,3
Hipotecario	9,6	134	129	-3,6
MN	98,7	1 417	1 321	-6,8
ME	1,3	211	18	-91,6
ME (Millo.US\$)		55	5	-91,2

1/ Considera sólo los créditos de consumo e hipotecario.

2/ No considera los créditos a las demás empresas del sistema financiero.

Fuente: Superintendencia de Banca, Seguros y AFP.

Elaboración: BCRP, Sucursal Arequipa. Departamento de Estudios Económicos.

Variación del crédito directo (Var.% con respecto a similar mes del año anterior)

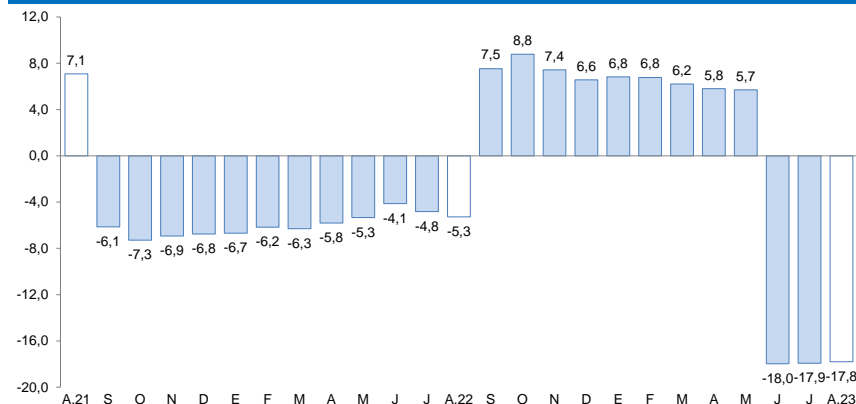

Fuente: Superintendencia de Banca, Seguros y AFP.

Elaboración: BCRP, Sucursal Arequipa, Departamento de Estudios Económicos.

- En cuanto al **tipo de crédito**, los créditos otorgados al sector empresarial representaron el 57,4 por ciento del total y registraron una variación negativa de 33,0 por ciento; por su parte, los créditos personales conformaron el 42,6 por ciento restante y tuvieron un incremento de 18,7 por ciento debido a los mayores préstamos para consumo (27,3 por ciento); mientras que, los créditos hipotecarios reportaron una caída (-3,6 por ciento)
- Por **tipo de moneda**, las colocaciones en soles representaron el 98,7 por ciento del total y reportaron un decremento interanual de 6,8 por ciento; del mismo modo, los créditos en moneda extranjera presentaron una contracción de 91,6 por ciento. Así, el **coeficiente de dolarización**, alcanzó a 1,3 por ciento, situándose en 11,6 puntos porcentuales por debajo del nivel reportado en similar periodo del año anterior.

Los depósitos, al culminar agosto, sumaron S/ 1 675 millones, lo que representó una contracción de 1,6 por ciento debido a una menor captación en depósitos de ahorro (16,9 por ciento) y a la vista (14,7 por ciento) .

Depósitos

(Saldos a fin de periodo en millones de soles)

	Estructura % Ago - 23	Agosto		Var.% Nominal Ago -23 / Ago -22
		2022	2023	
Banco de la Nación	14,6	236	245	3,7
Banca Múltiple	67,3	1 213	1 128	-7,0
Instituciones No Bancarias	18,0	253	302	19,4
Financieras	1,1	19	19	-1,4
Cajas Municipales	16,9	234	283	21,1
Cajas Rurales	0,0	0	0	-
TOTAL	100,0	1 702	1 675	-1,6
Vista	14,8	290	247	-14,7
Ahorro	50,2	1 013	842	-16,9
A plazo	35,0	399	586	46,8
MN	79,3	1 353	1 327	-1,9
ME	20,7	349	348	-0,4
ME (Mill. US\$)		91	94	3,6

Fuente: Superintendencia de Banca, Seguros y AFP.

Elaboración: BCRP, Sucursal Arequipa. Departamento de Estudios Económicos.

Variación de los depósitos

(Var. % con respecto a similar mes del año anterior)

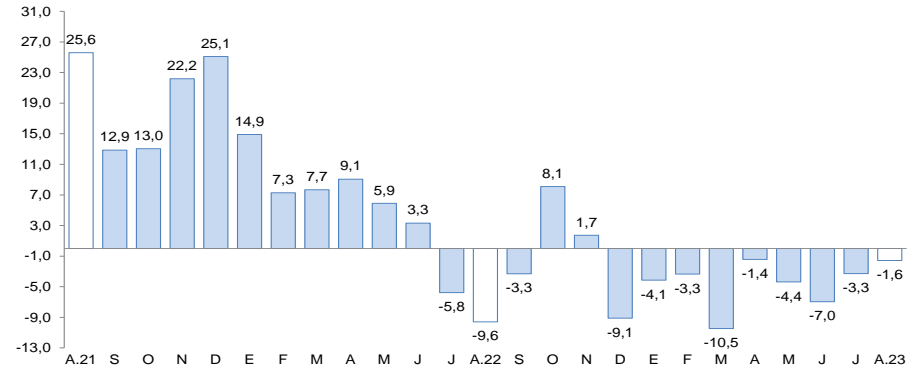

Fuente: Superintendencia de Banca, Seguros y AFP.

Elaboración: BCRP, Sucursal Arequipa, Departamento de Estudios Económicos.

- Según el **tipo de moneda**, el 79,3 por ciento del total de depósitos se realizaron en moneda nacional, reportando una caída de 1,9 por ciento; en tanto, las operaciones en moneda extranjera evidenciaron un comportamiento similar (-0,4 por ciento), en términos interanuales. Por su parte, el **coeficiente de dolarización** se ubicó en 20,7 por ciento, 0,2 puntos porcentuales por encima del registrado en similar periodo del año anterior.
- Por la **modalidad de captación**, el 50,2 por ciento del total de operaciones correspondieron a depósitos de ahorro, los que mostraron una caída de 16,9 por ciento respecto a su comparativo interanual; seguidos por los depósitos a plazo, que participaron del 35,0 por ciento de las operaciones, evidenciando una expansión en sus saldos de 46,8 por ciento; en tanto que, los depósitos a la vista capturaron el 14,8 por ciento restante y evidenciaron una caída de 14,7 por ciento.

La inversión pública (formación bruta de capital) recaudó S/ 67 millones, decreciendo 32,5 por ciento en el periodo interanual, debido a la menor ejecución del Gobierno nacional (-88,5 por ciento) y del Gobierno regional (-30,8 por ciento). Entre enero y agosto, la inversión pública se contrajo 5,1 por ciento.

Inversión Pública 1/ 2/

(En millones de soles)

	Agosto			Enero - Agosto		
	2022	2023	Var.% real	2022	2023	Var.% real
Gobierno nacional	32	4	-88,5	102	68	-37,1
Gobierno regional	24	17	-30,8	111	120	1,5
Gobiernos locales	39	46	13,0	225	256	6,1
Total	95	67	-32,5	437	444	-5,1

1/ Información actualizada al 31 de agosto de 2023.

2/ Comprende la adquisición de activos no financieros.

Fuente: MEF.

Elaboración: BCRP, Sucursal Arequipa. Departamento de Estudios Económicos.

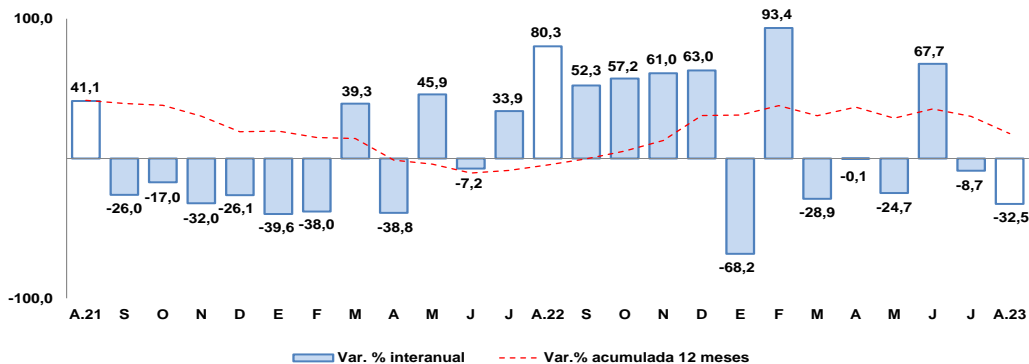

Fuente: MEF.

Elaboración: BCRP, Sucursal Arequipa. Departamento de Estudios Económicos.

Los principales proyectos ejecutados en la región fueron:

Por el **Gobierno nacional**:

- Mejoramiento de los servicios de consulta y lectura de la biblioteca central de la Universidad Nacional de Moquegua, distrito de Moquegua, provincia de Mariscal Nieto, con un monto de inversión de S/ 647,8 mil.
- Mejoramiento de los servicios académicos y administrativos de la escuela profesional de ingeniería agroindustrial, sede Moquegua, Universidad Nacional de Moquegua, distrito de Moquegua, provincia de Mariscal Nieto, con un monto de S/ 523,1 mil.

En el caso del **Gobierno regional** destacaron:

- Ampliación de la frontera agrícola Lomas de Ilo, Moquegua, con un monto de S/ 1,2 millones.
- Mejoramiento de la carretera MO-100 desde el km 00+000 puente El Chorro al km 05+979, distrito de Quinistaquillas, Sánchez Cerro, Moquegua, por S/ 995,8 mil.

Y por los **Gobiernos locales** fueron:

- Construcción de losas deportivas, por S/ 3,3 millones.
- Mejoramiento de vías urbanas, con una inversión de S/ 1,7 millones.