



**BANCO CENTRAL DE RESERVA DEL PERÚ**

# **Moquegua: Síntesis de Actividad Económica - Julio 2023 -**

**Departamento de Estudios Económicos  
Sucursal Arequipa**

Setiembre de 2023

## Actividad Primaria

- El **sector agropecuario** se contrajo 14,6 por ciento en términos interanuales, ante la menor producción de la actividad agrícola (-21,7 por ciento), tanto de cultivos orientados al mercado externo y agroindustria (-26,8 por ciento), como de aquellos destinados al mercado interno (-20,3 por ciento). En el periodo acumulado a julio, el sector registró una caída de 10,3 por ciento.
- El **sector pesca** disminuyó 69,0 por ciento en el periodo interanual, debido a la nula extracción del recurso anchoveta para el consumo humano indirecto (-100,0 por ciento). Entre enero y julio, el sector reportó una contracción de 53,2 por ciento.
- El **sector minería** creció 138,7 por ciento, por la mayor producción de cobre (168,8 por ciento) y molibdeno (49,6 por ciento). En el periodo acumulado a julio, el sector se expandió 215,9 por ciento.

## Otros Indicadores de Actividad Económica

- El **sector manufactura** registró una contracción de 1,0 por ciento en el periodo interanual, debido a la ausencia de producción de harina y aceite de pescado (-100,0 por ciento). Entre enero y julio, el sector fabril creció 10,8 por ciento.
- Al cierre de julio, los saldos de **créditos** reportaron un saldo de S/ 1 332 millones, lo que representó una caída de 17,9 por ciento respecto al período comparativo interanual, como resultado de las menores colocaciones de la Banca Múltiple (-35,3 por ciento) y las operaciones orientadas al sector empresarial (-31,9 por ciento).
- Por su parte, los **depósitos** alcanzaron la suma de S/ 1 668 millones y reportaron una disminución de 3,3 por ciento, ante las menores operaciones de depósitos a la vista (-21,9 por ciento) y de ahorro (-16,6 por ciento).
- La **inversión pública (formación bruta de capital)** recaudó S/ 76 millones, lo que representó una contracción de 8,7 por ciento en términos reales frente a su comparativo interanual, como resultado de la menor ejecución del Gobierno nacional (-75,7 por ciento). Entre enero y julio, la inversión pública registró una expansión de 2,2 por ciento en términos reales

### Moquegua: Otros indicadores de actividad económica

(Variación % respecto a similar mes del año anterior)

	Feb.23	Mar.23	Abr.23	May.23	Jun.23	Jul.23
Producción industrial 1/	↑ 1,4	↑ 10,9	↑ 43,1	↑ 23,3	↑ 11,7	↓ -1,0
Crédito total 2/	↑ 6,8	↑ 6,2	↑ 5,8	↑ 5,7	↓ -18,0	↓ -17,9
Depósitos 2/	↓ -3,3	↓ -10,5	↓ -1,4	↓ -4,4	↓ -7,0	↓ -3,3
Inversión Pública 1/	↑ 93,4	↓ -28,9	↓ -0,1	↓ -24,7	↑ 67,7	↓ -8,7

1/ En términos reales.

2/ En términos nominales.

Fuente: BCRP – Sucursal Arequipa, SBS, SUNAT y MEF.

En julio, el sector agropecuario se contrajo 14,6 por ciento, por la menor producción de la actividad agrícola (-21,7 por ciento). Entre enero y julio, el sector decreció 10,3 por ciento.

## Producción de principales productos agropecuarios 1/ (Miles de toneladas)

Subsectores	Estructura Porcentual 2021 2/	Julio			Contribución al crecimiento 3/	Enero - Julio			Contribución al crecimiento 3/
		2022	2023	Var. %		2022	2023	Var. %	
<b>SECTOR AGRÍCOLA</b>	<b>84,4</b>			<b>-21,7</b>	<b>-18,2</b>	<b>88,6</b>	<b>76,6</b>	<b>-13,5</b>	<b>-11,7</b>
<b>Orientada al mercado externo y agroindustria 2/</b>	<b>23,6</b>			<b>-26,8</b>	<b>-5,7</b>	<b>23,0</b>	<b>22,5</b>	<b>-2,3</b>	<b>-0,6</b>
Arándano	2,7	0,1	0,2	104,2	5,6	0,1	0,2	104,2	0,7
Olivo	0,1	0,4	0,1	-77,1	-4,8	0,4	0,2	-64,6	-0,6
Orégano	7,0	0,0	0,0	-67,9	-1,2	0,9	0,8	-17,3	-0,8
Palta	5,7	1,1	1,2	13,9	1,3	6,8	6,3	-7,6	-0,6
Vid	8,0	0,0	0,0	-33,0	-0,1	6,5	7,6	16,0	1,4
<b>Orientada al mercado interno 2/</b>	<b>60,8</b>			<b>-20,3</b>	<b>-16,0</b>			<b>-17,5</b>	<b>-13,0</b>
Alfalfa	57,3	63,9	40,0	-37,4	-21,1	445,4	352,1	-20,9	-10,6
Cebolla	0,5	0,1	0,0	-100,0	-0,2	2,6	2,3	-10,8	-0,2
Chirimoya	0,2	0,0	0,1	129,6	0,4	0,3	0,4	38,3	0,1
Frijol grano seco	0,0	0,0	0,0	-	-	0,0	0,0	-86,4	0,0
Frijol vainita	0,0	0,0	0,0	-16,3	0,0	0,2	0,2	-10,9	0,0
Haba grano seco	0,1	0,0	0,0	574,4	0,1	0,1	0,1	-36,6	0,0
Maíz amiláceo	0,5	0,0	0,0	145,7	0,1	0,8	0,5	-41,7	-0,4
Maíz Chala	0,2	0,7	0,1	-82,0	-0,4	6,8	5,5	-19,5	-0,1
Maíz Choclo	0,2	0,1	0,1	-28,6	-0,1	0,8	1,0	23,6	0,1
Manzana	0,2	0,0	0,0	-	-	0,5	0,6	23,8	0,1
Papa	1,9	0,0	0,0	-	-	6,9	5,3	-22,5	-0,7
Tuna	0,8	0,2	0,1	-61,8	-0,4	3,0	3,2	5,6	0,1
<b>SECTOR PECUARIO</b>	<b>15,6</b>			<b>22,8</b>	<b>3,6</b>			<b>9,5</b>	<b>1,3</b>
Carne de ave 4/	0,5	0,0	0,0	-3,2	0,0	0,1	0,1	-5,2	0,0
Carne de alpaca 4/	0,2	0,0	0,0	1,5	0,0	0,1	0,1	2,2	0,0
Carne de ovino 4/	0,1	0,0	0,0	5,8	0,0	0,0	0,0	2,2	0,0
Carne de porcino 4/	2,5	0,1	0,1	-2,2	-0,1	0,7	0,7	1,8	0,0
Carne de vacuno 4/	1,7	0,1	0,1	7,5	0,1	0,4	0,4	2,0	0,0
Fibra Alpaca	0,8	0,0	0,0	-	-	0,0	0,0	2,4	0,0
Huevos	0,7	0,0	0,0	-8,2	0,0	0,2	0,2	-7,0	0,0
Leche	9,1	1,5	1,5	-0,2	0,0	10,4	10,4	-0,6	-0,1
<b>SECTOR AGROPECUARIO</b>	<b>100,0</b>			<b>-14,6</b>	<b>-14,6</b>			<b>-10,3</b>	<b>-10,3</b>

1/ Cifras preliminares.

2/ Estimado a precios de 2007.

3/ En base a la estructura de similar periodo de 2022

4/ Peso neto

Fuente: Ministerio de Desarrollo Agrario y Riego y Gerencia Regional de Agricultura y Riego - Moquegua.

Elaboración: BCRP, Sucursal Arequipa, Departamento de Estudios Económicos.

La contracción en el **subsector agrícola** fue consecuencia de la menor producción de cultivos dirigidos al mercado externo y agroindustria (-26,8 por ciento), por la disminución del producto olivo (-77,1 por ciento), orégano (-67,9 por ciento) y vid (-33,0 por ciento). Por su parte, los cultivos destinados al mercado interno también reflejaron una contracción (-20,3 por ciento), ante las menores cosechas de maíz chala (-82,0 por ciento), alfalfa (-37,4 por ciento), entre otros. Entre enero y julio, el subsector se contrajo en 13,5 por ciento.

El **subsector pecuario** reflejó una variación positiva de 22,8 por ciento, como resultado de un aumento en la producción de carne de ovino (5,8 por ciento), carne de vacuno (7,5 por ciento) y carne de alpaca (1,5 por ciento). Asimismo, entre los meses de enero y julio, la actividad pecuaria también registró una expansión de 9,5 por ciento.

En julio, el sector pesca disminuyó 69,0 por ciento, por la nula extracción de anchoveta para el consumo humano indirecto o industrial (-100,0 por ciento). Entre enero y julio, el sector reportó una contracción de 53,2 por ciento

### Producción pesquera 1/ 2/ (En TM)

	Julio			Enero - Julio		
	2022	2023	Var.%	2022	2023	Var.%
<b>Consumo Humano Directo</b>	<b>943</b>	<b>1 183</b>	<b>25,5</b>	<b>17 057</b>	<b>13 757</b>	<b>-19,3</b>
Fresco	906	1 056	16,5	13 546	9 853	-27,3
Congelado	29	24	-19,1	1 475	1 719	16,6
Enlatado	4	102	3/	2 023	2 178	7,7
Curado	4	2	-42,7	13	5	-57,1
<b>Consumo Humano Indirecto</b>	<b>18 944</b>	<b>0</b>	<b>-100,0</b>	<b>130 304</b>	<b>23 185</b>	<b>-82,2</b>
<b>SECTOR PESCA 2/</b>			<b>-69,0</b>			<b>-53,2</b>

1/ Cifras preliminares.

2/ Estimado a precios de 2007.

3/ Variación mayor a 1000 por ciento.

Fuente: Ministerio de la Producción – PRODUCE y Gerencia regional de la Producción Moquegua.

Elaboración: BCRP, Sucursal Arequipa, Departamento de Estudios Económicos

- En julio, el **sector pesca** se contrajo 69,0 por ciento como resultado de la nula extracción del recurso anchoveta para el consumo humano indirecto (-100,0 por ciento). Entre enero y julio, la actividad pesquera acumuló una caída de 53,2 por ciento, ante la menor captura de especies marinas para el consumo humano directo (-19,3 por ciento) e indirecto (-82,2 por ciento).
- En julio, el **precio promedio internacional de la harina de pescado** registró US\$ 2 089 por tonelada, lo que significó un crecimiento de 19,4 por ciento en el periodo interanual y un incremento de 4,0 por ciento en el periodo mensual.

### Cotización de la harina de pescado (US\$/tonelada - Hamburgo)

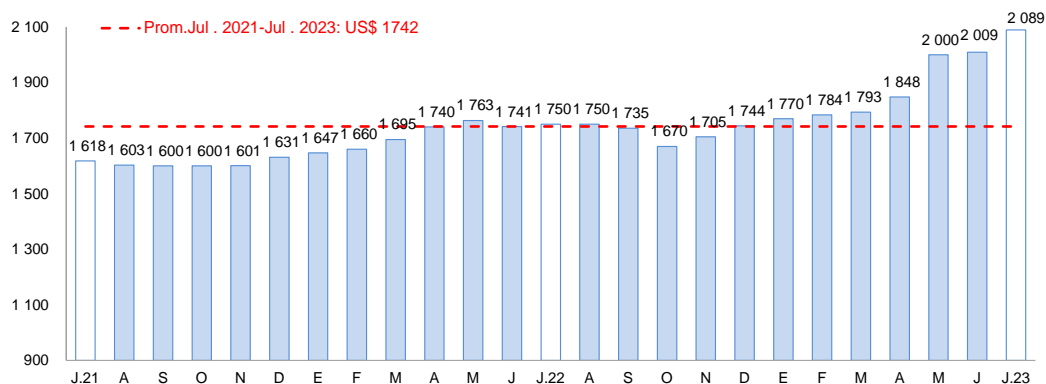

Fuente: Reuters y Bloomberg.

Elaboración: BCRP, Sucursal Arequipa, Departamento de Estudios Económicos

En julio, el sector minería se expandió 138,7 por ciento, ante la mayor producción de cobre (168,8 por ciento) y molibdeno (49,6 por ciento). Entre enero y julio, el sector creció 215,9 por ciento

## Producción Minera 1/

(Var. % real respecto al mismo periodo del año anterior)

Mineral	Estructura Porcentual 2021 2/	Julio			Enero - Julio				
		2022	2023	Var.%	Contribución al crecimiento 3/	2022	2023	Var.%	Contribución al crecimiento 3/
Cobre (TMF)	76,4	13 070	35 133	168,8	130,2	65 135	233 588	258,6	197,2
Oro (KGF)	0,3	14	5	-67,6	-0,2	57	65	14,5	0,0
Plata (KGF)	2,7	6 020	3 116	-48,2	-1,2	33 830	39 557	16,9	0,5
Molibdeno (TMF)	20,7	320	478	49,6	10,0	1 659	3 117	87,9	18,2
<b>SECTOR MINERÍA 2/</b>	<b>100,0</b>			<b>138,7</b>	<b>138,7</b>			<b>215,9</b>	<b>215,9</b>

1/ Cifras preliminares.

2/ Estimado a precios de 2007.

3/ En base a la estructura de similar periodo de 2022.

Fuente: Ministerio de Energía y Minas.

Elaboración: BCRP, Sucursal Arequipa, Departamento de Estudios Económicos.

- La **actividad minera** registró un crecimiento de 138,7 por ciento en términos interanuales, debido a la mayor producción de cobre (168,8 por ciento) y molibdeno (49,6 por ciento). Por otro lado, se reportó una menor extracción de oro (-67,6 por ciento) y plata (-48,2 por ciento), atenuando parcialmente el resultado del sector. Entre enero y julio, el sector experimentó un fuerte expansión de 215,9 por ciento.

- La **cotización internacional de los principales metales**, en julio, reportó resultados mixtos en el periodo intermensual. El precio promedio del cobre (US\$/TM 8 445) evidenció un incremento de 0,7 por ciento por la mayor demanda del metal debido a los estímulos generados por la economía China y el incremento del desarrollo tecnológico. El precio del oro (US\$/oz.tr. 1 949) creció ligeramente 0,4 por ciento, por la caída del dólar y los rendimientos después del undécimo incremento de la tasa de referencia en 0,25 puntos por parte de la Reserva Federal de los Estados Unidos. En el mismo sentido, el precio promedio de la plata (US\$/oz.tr. 24) y zinc (¢US\$/lb. 109) registraron incrementos de 3,0 por ciento, 1,2 por ciento, respectivamente. Empero, el precio del plomo (¢US\$/lb. 96) registró una contracción de 0,6 por ciento.

## Variación de la producción minera 1/

(Var.% real respecto a similar mes del año anterior)

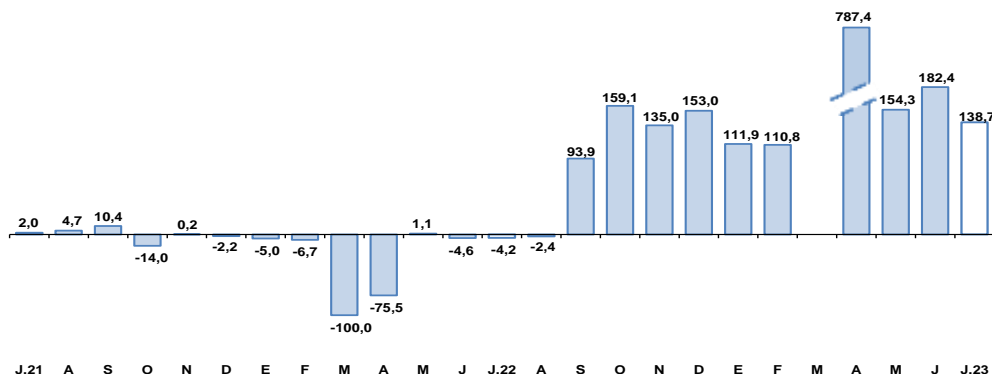

1/ A precios de 2007

Fuente: Ministerio de Energía y Minas.

Elaboración: BCRP, Sucursal Arequipa, Departamento de Estudios Económicos

En julio, el sector fabril se contrajo 1,0 por ciento, por la ausencia de producción de harina y aceite de pescado (-100,0 por ciento). Entre enero y julio, el sector se expandió 10,8 por ciento

## Producción manufacturera 1/

(Variación % real respecto al mismo periodo del año anterior)

Ramam de actividad	Estructura porcentual 2021 2/	Julio		Enero - Julio	
		Var. %	Contribución 3/	Var. %	Contribución 3/
<b>MANUFACTURA PRIMARIA</b>					
Conservas y congelado pescado	0,1	631,3	0,0	-39,5	0,0
Harina y aceite de pescado	0,9	-100,0	-1,3	-87,6	-1,2
Cobre blister	53,3	0,3	0,2	22,5	11,2
Cátodos de cobre	44,4	0,1	0,0	1,3	0,6
Oro refinado	0,0	28,2	0,0	98,2	0,0
Plata refinada	1,3	11,1	0,1	9,7	0,1
<b>SECTOR MANUFACTURA</b>	<b>100,0</b>	<b>-1,0</b>	<b>-1,0</b>	<b>10,8</b>	<b>10,8</b>

1/ Cifras preliminares.

2/ A precios de 2007.

3/ En base a la estructura de similar periodo de 2022.

Fuente: Ministerios de la Producción y Energía y Minas

Elaboración: BCRP, Sucursal Arequipa. Departamento de Estudios Económicos.

- La **actividad manufacturera** se contrajo 1,0 por ciento, por la ausencia de producción de harina y aceite de pescado (-100,0 por ciento), debido a la nula extracción de anchoveta en los principales puertos de la región. Sin embargo, creció la elaboración de conserva y congelado pescado (631,3 por ciento), oro refinado (28,2 por ciento), plata refinada (11,1 por ciento), cobre blíster (0,3 por ciento) y cátodos de cobre (0,1 por ciento), contrarrestando parcialmente el resultado del sector.
- Entre enero y julio, el sector registró una expansión de 10,8 por ciento, ante la mayor fabricación de oro refinado (98,2 por ciento), cobre blíster (22,5 por ciento), plata refinada (9,7 por ciento) y cátodos de cobre (1,3 por ciento).

## Variación de la manufactura primaria

(Var. % real respecto a similar mes del año anterior)

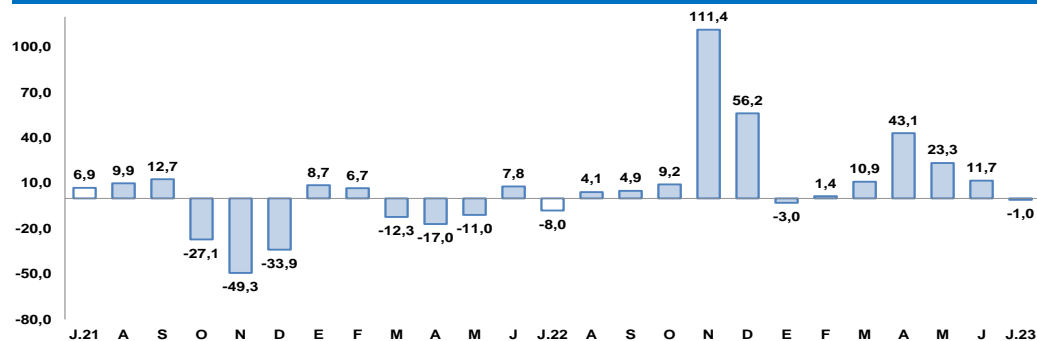

Fuente: Empresas Industriales.

Elaboración: BCRP, Sucursal Arequipa, Departamento de Estudios Económicos

Al finalizar julio, los créditos reportaron un saldo de S/ 1 332 millones, lo que representó una caída de 17,9 por ciento respecto al período comparativo interanual.

## Crédito Directo

(Saldos a fin de periodo en millones de soles)

	Estructura %		Julio		Var.% Nominal Jul -23 / Jul -22
	Jul - 23	2022	2023		
<b>Banco de la Nación 1/</b>	<b>4,4</b>	<b>45</b>	<b>59</b>	<b>28,9</b>	
<b>Agrobanco 2/</b>	<b>0,0</b>	<b>0</b>	<b>0</b>	<b>-</b>	
<b>Banca múltiple</b>	<b>48,6</b>	<b>1 001</b>	<b>648</b>	<b>-35,3</b>	
<b>Instituciones no bancarias</b>	<b>47,0</b>	<b>577</b>	<b>626</b>	<b>8,5</b>	
Financieras	8,1	101	108	7,2	
Cajas Municipales	38,9	476	518	8,8	
Cajas Rurales	0,0	0	0	-	
Empresas de Créditos	0,0	0	0	-	
Arrendamiento Financiero	0,0	0	0	-	
<b>TOTAL</b>	<b>100,0</b>	<b>1 623</b>	<b>1 332</b>	<b>-17,9</b>	
<b>Empresas</b>	<b>59,1</b>	<b>1 157</b>	<b>788</b>	<b>-31,9</b>	
<b>Personas</b>	<b>40,9</b>	<b>466</b>	<b>544</b>	<b>16,8</b>	
Consumo	31,3	332	417	25,8	
Hipotecario	9,5	134	127	-5,4	
MN	98,6	1 409	1 313	-6,8	
ME	1,4	214	19	-91,3	
ME (Millo.US\$)		54	5	-90,5	

1/ Considera sólo los créditos de consumo e hipotecario.

2/ No considera los créditos a las demás empresas del sistema financiero.

Fuente: Superintendencia de Banca, Seguros y AFP.

Elaboración: BCRP, Sucursal Arequipa. Departamento de Estudios Económicos.

## Variación del crédito directo

(Var.% con respecto a similar mes del año anterior)



Fuente: Superintendencia de Banca, Seguros y AFP.

Elaboración: BCRP, Sucursal Arequipa, Departamento de Estudios Económicos.

- En cuanto al **tipo de crédito**, las operaciones orientadas al sector empresarial representaron el 59,1 por ciento del total y evidenciaron una contracción de 31,9 por ciento; en tanto que, los créditos personales concentraron el 40,9 por ciento restante y reportaron un incremento de 16,8 por ciento, resultado explicado por los mayores préstamos de consumo (25,8 por ciento).
- Por **tipo de moneda**, las colocaciones en soles representaron el 98,6 por ciento del total y reportaron una caída de 6,8 por ciento frente a su comparativo interanual; en tanto que, los créditos en moneda extranjera registraron una caída de 91,3 por ciento. De esta manera, el **coeficiente de dolarización** alcanzó a 1,4 por ciento, situándose en 11,8 puntos porcentuales por debajo del nivel reportado en similar periodo del año anterior

Al cierre de julio, los depósitos sumaron S/ 1 668 millones, lo que significó una contracción de 3,3 por ciento respecto a su comparativo interanual.

## Depósitos

(Saldos a fin de periodo en millones de soles)

	Estructura %	Julio		Var.% Nominal
		Jul - 23	2022	
<b>Banco de la Nación</b>	<b>14,3</b>	<b>234</b>	<b>238</b>	<b>1,9</b>
<b>Banca Múltiple</b>	<b>67,7</b>	<b>1 241</b>	<b>1 130</b>	<b>-9,0</b>
<b>Instituciones No Bancarias</b>	<b>18,0</b>	<b>250</b>	<b>300</b>	<b>20,2</b>
Financieras	1,1	20	19	-4,6
Cajas Municipales	16,9	231	282	22,3
Cajas Rurales	0,0	0	0	-
<b>TOTAL</b>	<b>100,0</b>	<b>1 725</b>	<b>1 668</b>	<b>-3,3</b>
Vista	13,8	296	231	-21,9
Ahorro	52,2	1 044	870	-16,6
A plazo	34,0	386	567	47,0
MN	79,1	1 358	1 320	-2,7
ME	20,9	368	348	-5,3
ME (Mill. US\$)		94	96	2,9

Fuente: Superintendencia de Banca, Seguros y AFP.

Elaboración: BCRP, Sucursal Arequipa. Departamento de Estudios Económicos.

## Variación de los depósitos

(Var. % con respecto a similar mes del año anterior)

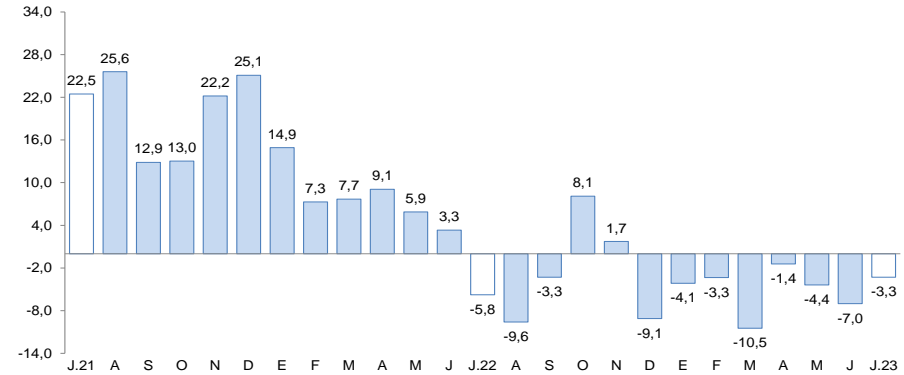

Fuente: Superintendencia de Banca, Seguros y AFP.

Elaboración: BCRP, Sucursal Arequipa, Departamento de Estudios Económicos.

- Según el **tipo de moneda**, el 79,1 por ciento del total de depósitos se realizaron en moneda nacional, reportando una caída de 2,7 por ciento; en tanto que, las operaciones en moneda extranjera evidenciaron una contracción de 5,3 por ciento en términos interanuales. De esta manera, el **coeficiente de dolarización** alcanzó a 20,9 por ciento, situándose en 0,4 puntos porcentuales por debajo del valor registrado en similar periodo del año anterior.
- Por la **modalidad de captación**, el 52,2 por ciento del total de operaciones correspondieron a depósitos de ahorro, los que mostraron una caída en sus saldos de 16,6 por ciento frente a su comparativo interanual; seguidos por los depósitos a plazo, que participaron del 34,0 por ciento de las captaciones, reportando un crecimiento de 47,0 por ciento; y, por último, se ubicaron los depósitos a la vista, que canalizaron el 13,8 por ciento restante del total de las operaciones y reportaron una caída de 21,9 por ciento.



En julio, la inversión pública (formación bruta de capital) recaudó S/ 76 millones, disminuyendo 8,7 por ciento en términos reales, como resultado de la menor ejecución del Gobierno nacional (-75,7 por ciento). Entre enero y julio, la inversión pública creció 2,2 por ciento.

## Inversión Pública 1/ 2/

(En millones de soles)

	Julio			Enero - Julio		
	2022	2023	Var.% real	2022	2023	Var.% real
Gobierno nacional	27	7	-75,7	70	64	-13,9
Gobierno regional	14	18	23,1	87	103	10,0
Gobiernos locales	37	50	28,4	186	209	4,6
<b>Total</b>	<b>78</b>	<b>76</b>	<b>-8,7</b>	<b>343</b>	<b>376</b>	<b>2,2</b>

1/ Información actualizada al 31 de julio de 2023.

2/ Comprende la adquisición de activos no financieros.

Fuente: MEF.

Elaboración: BCRP, Sucursal Arequipa. Departamento de Estudios Económicos.

## Variación de la Inversión Pública

(Var.% real con respecto a similar mes del año anterior)

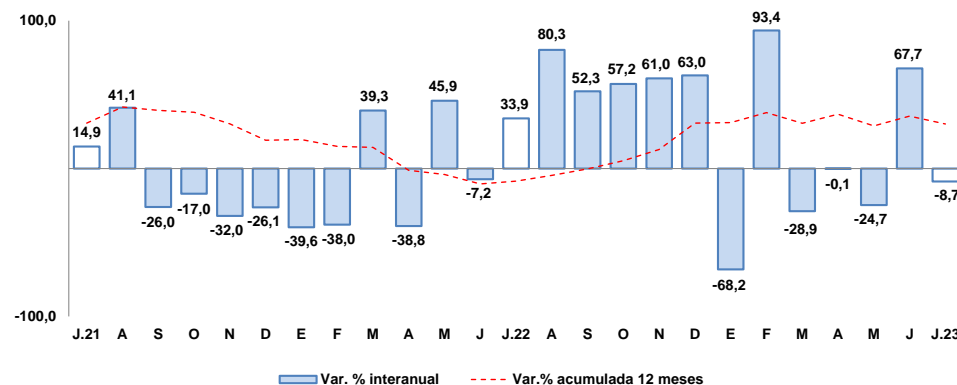

Fuente: MEF.

Elaboración: BCRP, Sucursal Arequipa. Departamento de Estudios Económicos.

Los principales proyectos ejecutados en la región fueron:

Por el **Gobierno nacional**:

- Instalación de los servicios de agua potable y saneamiento rural en los sectores de nueva Cala Cala, aspaex, Aspaex - I y Aspaex - III (Los Caribeños), centro poblado de Yacango, distrito de Torata - Mariscal Nieto - Moquegua; con un monto de inversión de s/ 1,5 millones.
- Mejoramiento del servicio educativo especializado del nivel secundario del Colegio de Alto Rendimiento del departamento de Moquegua; con un monto de S/ 1,1 millones.

En el caso del **Gobierno regional** destacaron:

- Adquisición de monitor fetal, máquina de anestesia, equipo ecógrafo y eco cardiógrafo; además de otros activos en el (Ia) EESS hospital regional Moquegua - Moquegua distrito de Moquegua, provincia Mariscal Nieto, departamento Moquegua; con un monto de S/ 1,4 millones.
- Mejoramiento y ampliación de los servicios de salud en el establecimiento de salud estratégico centro de salud Pampa Inalámbrica del distrito de Ilo, provincia de Ilo, departamento de Moquegua; por S/ 1,3 millones.

Y por los **Gobiernos locales** fueron:

- Mejoramiento de vías urbanas; por S/ 4,7 millones.
- Construcción de losas deportivas; con un monto de S/ 2,4 millones.