



BANCO CENTRAL DE RESERVA DEL PERÚ

Moquegua: Síntesis de Actividad Económica - Abril 2023 -

**Departamento de Estudios Económicos
Sucursal Arequipa**

Abril de 2023

Actividad Primaria

- El **sector agropecuario** decreció 4,9 por ciento en términos interanuales, por la menor producción en el subsector agrícola (-5,5 por ciento), principalmente de cultivos orientados al mercado interno (-16,1 por ciento). Entre enero y abril, el sector acumuló una caída de 6,8 por ciento
- El **sector pesca** se contrajo 50,0 por ciento en el periodo interanual, debido a la menor extracción de anchoveta en los puertos de Ilo y Pacocha para el consumo humano indirecto (-64,7 por ciento). Entre enero y abril, el sector decreció 45,5 por ciento.
- El **sector minería** reportó un fuerte crecimiento de 787,4 por ciento, por la mayor producción de todos los minerales. Entre enero y abril, el sector se expandió 301,9 por ciento.

Otros Indicadores de Actividad Económica

- El **sector manufactura** registró un crecimiento de 43,1 por ciento en el periodo interanual, como resultado de la mayor producción de conserva y congelado pescado (297,7 por ciento), cobre blíster (101,4 por ciento), oro refinado (40,7 por ciento) y cátodos de cobre (8,7 por ciento). Entre enero y abril, el sector se expandió 10,8 por ciento.
- Los saldos de **créditos** reportaron un saldo de S/ 1 674 millones, lo que representó un incremento de 5,8 por ciento, ante las mayores colocaciones destinadas a las empresas (5,9 por ciento) y personas (5,6 por ciento).
- Por su parte, los **depósitos** sumaron S/ 1 761 millones, lo que significó una contracción de 1,4 por ciento, debido a las menores captaciones de depósitos de ahorro (-21,3 por ciento) y en moneda nacional.
- La **inversión pública (formación bruta de capital)** sumó S/ 47 millones, contrayéndose ligeramente 0,8 por ciento en términos reales, como resultado de la menor ejecución del Gobierno nacional (-52,8 por ciento). Entre enero y abril, la inversión pública decreció 2,3 por ciento.

Moquegua: Otros indicadores de actividad económica

(Variación % respecto a similar mes del año anterior)

	Nov.22	Dic.22	Ene.23	Feb.23	Mar.23	Abr.23
Producción industrial 1/	↑ 111,4	↑ 56,2	↓ -3,0	↑ 1,4	↑ 10,9	↑ 43,1
Crédito total 2/	↑ 7,4	↑ 6,6	↑ 6,8	↑ 6,8	↑ 6,2	↑ 5,8
Depósitos 2/	↑ 1,7	↓ -9,1	↓ -4,1	↓ -3,3	↓ -10,5	↓ -1,4
Inversión Pública 1/	↑ 61,0	↑ 63,0	↓ -68,2	↑ 91,4	↓ -31,8	↓ -0,8

1/ En términos reales..

2/ En términos nominales.

Fuente: BCRP – Sucursal Arequipa, SBS, SUNAT y MEF.

El sector agropecuario se contrajo 4,9 por ciento, por la menor producción del subsector agrícola (-5,5 por ciento). Entre enero y abril, el sector disminuyó 6,8 por ciento.

Producción de principales productos agropecuarios 1/

(Miles de toneladas)

Subsectores	Estructura Porcentual 2021 2/	Abril			Enero - Abril				
		2022	2023	Var.%	Contribución al crecimiento 3/	2022	2023	Var.%	Contribución al crecimiento 3/
SECTOR AGRICOLA	84,4			-5,5	-4,9	49,7	45,8	-7,9	-6,8
Orientada al mercado externo y agroindustria 2/	23,6			12,1	4,5	10,2	10,4	2,2	0,5
Arándano	2,7	0,0	0,0	-	-	0,0	0,0	-	-
Olivo	0,1	0,0	0,0	-	-	0,0	0,0	-	-
Orégano	7,0	0,5	0,4	-34,9	-5,1	0,5	0,5	-12,9	-0,6
Palta	5,7	1,0	1,4	43,3	2,7	2,2	2,1	-6,1	-0,3
Vid	8,0	1,7	2,5	51,0	6,5	3,3	3,8	16,0	1,3
Orientada al mercado interno 2/	60,8			-16,1	-10,1			-10,6	-8,4
Alfalfa	57,3	66,5	52,3	-21,3	-8,8	262,0	231,3	-11,7	-6,2
Cebolla	0,5	0,5	0,3	-41,0	-0,5	2,3	2,3	-1,5	0,0
Chirimoya	0,2	0,1	0,0	-90,2	-0,4	0,1	0,2	208,0	0,4
Frijol grano seco	0,0	0,0	0,0	-	-	0,0	0,0	-86,4	-0,1
Frijol vainita	0,0	0,0	0,0	-24,2	0,0	0,1	0,1	-16,0	0,0
Haba grano seco	0,1	0,0	0,0	-58,8	-0,1	0,0	0,0	-65,4	0,0
Maíz amiláceo	0,5	0,1	0,0	-51,1	-0,2	0,1	0,0	-55,2	-0,1
Maíz Chala	0,2	0,9	0,7	-15,8	-0,1	4,4	4,1	-7,1	-0,1
Maíz Choclo	0,2	0,0	0,1	292,3	0,2	0,5	0,8	55,4	0,3
Manzana	0,2	0,1	0,3	307,6	0,8	0,5	0,6	25,3	0,1
Papa	1,9	2,4	2,6	6,7	0,4	6,2	4,5	-28,2	-1,4
Tuna	0,8	0,7	0,7	2,7	0,0	2,2	2,1	-4,5	-0,1
SECTOR PECUARIO	15,6			0,1	0,0			-0,1	0,0
Carne de ave 4/	0,5	0,0	0,0	-3,7	0,0	0,1	0,1	-6,3	0,0
Carne de alpaca 4/	0,2	0,0	0,0	1,6	0,0	0,0	0,0	2,3	0,0
Carne de ovino 4/	0,1	0,0	0,0	-3,7	0,0	0,0	0,0	1,3	0,0
Carne de porcino 4/	2,5	0,1	0,1	1,4	0,0	0,4	0,4	-0,3	0,0
Carne de vacuno 4/	1,7	0,1	0,1	0,2	0,0	0,2	0,2	1,5	0,0
Fibra Alpaca	0,8	0,0	0,0	0,6	0,0	0,0	0,0	2,4	0,0
Huevos	0,7	0,0	0,0	-5,3	0,0	0,1	0,1	-6,1	0,0
Leche	9,1	1,5	1,5	0,1	0,0	5,9	5,9	0,1	0,0
SECTOR AGROPECUARIO	100,0			-4,9	-4,9			-6,8	-6,8

1/ Cifras preliminares.

2/ A precios de 2007.

3/ En base a la estructura de similar periodo de 2022.

4/ Peso neto.

Fuente: Ministerio de Desarrollo Agrario y Riego y Gerencia Regional de Agricultura y Riego - Moquegua.

Elaboración: BCRP, Sucursal Arequipa, Departamento de Estudios Económicos.

- La contracción en el **subsector agrícola** obedeció a la menor producción de cultivos orientados al mercado interno (-16,1 por ciento), tales como alfalfa (-21,3 por ciento), cebolla (-41,0 por ciento), maíz chala (-15,8 por ciento), entre otros cultivos. Por su parte los cultivos destinados al mercado externo y agroindustria crecieron 12,1 por ciento, atenuando parcialmente el resultado final del subsector. Entre enero y abril, el subsector decreció 7,9 por ciento.
- El dinamismo positivo del **subsector pecuario** se sustentó en la mayor producción de carne de alpaca (1,6 por ciento), carne de porcino (1,4 por ciento), carne de vacuno (0,2 por ciento), fibra de alpaca (0,6 por ciento) y leche (0,1 por ciento). Entre los meses de enero y abril, el subsector reportó una contracción de 0,1 por ciento.

El sector pesca se contrajo 50,0 por ciento, por la nula extracción de anchoveta para el consumo humano indirecto (-64,7 por ciento). Entre enero y abril, el sector decreció 45,5 por ciento

Producción pesquera 1/ 2/
(En TM)

	Abril			Enero - Abril		
	2022	2023	Var. %	2022	2023	Var. %
Consumo Humano Directo	3 697	3 723	0,7	12 995	9 663	-25,6
Fresco	3 530	2 613	-26,0	10 493	6 045	-42,4
Congelado	44	160	265,7	495	1 672	238,1
Enlatado	121	949	686,1	2 003	1 946	-2,9
Curado	2	0	-91,1	4	0	-95,0
Consumo Humano Indirecto	18 236	6 444	-64,7	60 432	17 268	-71,4
SECTOR PESCA 2/			-50,0			-45,5

1/ Cifras preliminares.

2/ Estimado a precios de 2007.

Fuente: Ministerio de la Producción – PRODUCE y Gerencia regional de la Producción Moquegua.

Elaboración: BCRP, Sucursal Arequipa, Departamento de Estudios Económicos

- En abril, el **sector pesca** se contrajo 50,0 por ciento en el periodo interanual, debido a la menor extracción de anchoveta en los puertos de Ilo y Pacocha para el consumo industrial (-64,7 por ciento). En contraste, se reportó mayores volúmenes desembarcados de especies marinas para el consumo humano directo (0,7 por ciento), atenuando parcialmente el resultado final del sector. Entre enero y abril, el sector disminuyó 45,5 por ciento.

Cotización de la harina de pescado
(US\$/tonelada - Hamburgo)

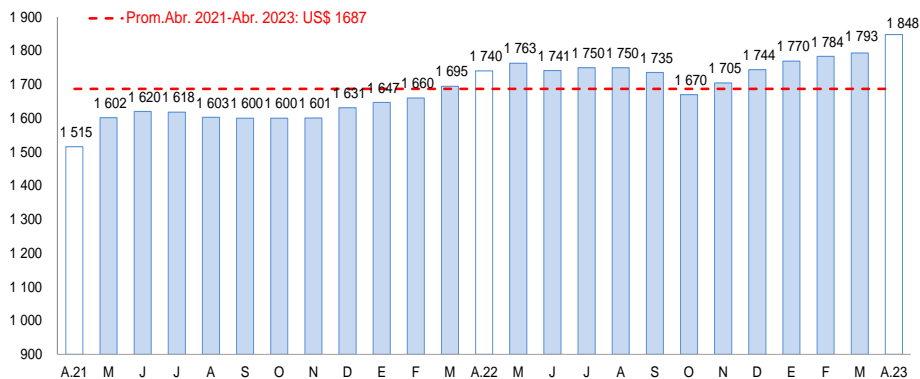

Fuente: Reuters y Bloomberg.

Elaboración: BCRP, Sucursal Arequipa, Departamento de Estudios Económicos

- En abril, el **precio promedio internacional de la harina de pescado** registró US\$ 1 848 por tonelada, lo que significó un crecimiento de 6,2 por ciento en el periodo interanual y un ligero incremento de 3,0 por ciento en el periodo mensual.

El sector minería registró un fuerte crecimiento de 787,4 por ciento, por la mayor producción de todos los minerales. Entre enero y abril, el sector se expandió 301,9 por ciento

Producción Minera 1/

(Var. % real respecto al mismo periodo del año anterior)

Mineral	Estructura		Abril			Enero - Abril			
	Porcentual 2021 2/	2022	2023	Var.%	Contribución al crecimiento 3/	2022	2023	Var.%	Contribución al crecimiento 3/
Cobre (TMF)	76,4	3 246	32 844	911,8	718,2	26 164	122 440	368,0	280,1
Oro (KGF)	0,3	3	9	247,0	0,6	20	38	86,1	0,2
Plata (KGF)	2,7	1 830	5 937	224,5	7,0	14 294	23 317	63,1	1,8
Molibdeno (TMF)	20,7	69	307	344,5	61,5	668	1 306	95,3	19,7
SECTOR MINERÍA 2/	100,0			787,4	787,4			301,9	301,9

1/ Cifras preliminares.

2/ Estimado a precios de 2007.

3/ En base a la estructura de similar periodo de 2022.

Fuente: Ministerio de Energía y Minas.

Elaboración: BCRP, Sucursal Arequipa, Departamento de Estudios Económicos.

- La **actividad minera** creció 787,4 por ciento, ante la mayor producción de cobre (911,8 por ciento), molibdeno (344,5 por ciento), oro (247,0 por ciento) y plata (224,5 por ciento). La mayor producción de todos los minerales se sustentó debido a la normalidad de las operaciones de la minera de Cuajone en contraste con el periodo comparativo interanual, cuando comunidades aledañas tomaron sus instalaciones restringiendo las operaciones de la mina. Enero y abril, el sector se incrementó 301,9 por ciento.

Variación de la producción minera 1/

(Var.% real respecto a similar mes del año anterior)

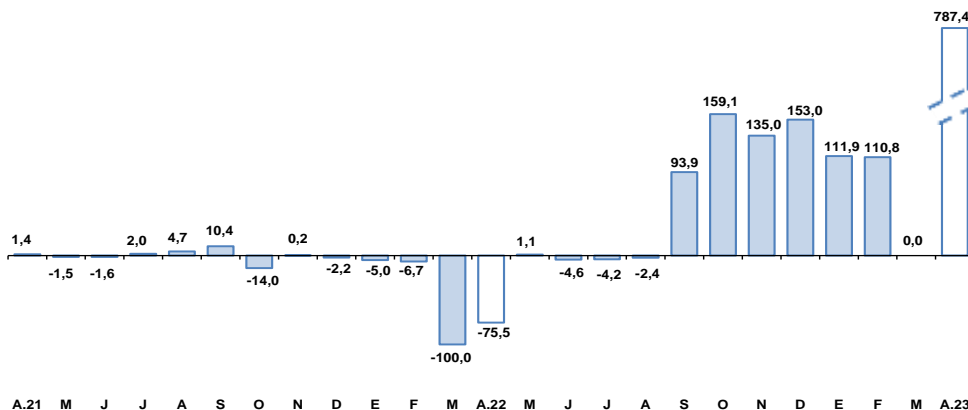

1/ A precios de 2007

Fuente: Ministerio de Energía y Minas.

Elaboración: BCRP, Sucursal Arequipa, Departamento de Estudios Económicos

- La **cotización internacional de los principales metales**, en abril, reportó resultados mixtos en el periodo intermensual. El precio promedio del cobre (US\$/TM 8 816) se contrajo ligeramente 0,2 por ciento debido a la menor demanda por parte del sector manufacturero de China. El precio del oro (US\$/oz.tr. 2 002) avanzó 4,5 por ciento, por la mayor demanda del mineral ante las expectativas de un incremento de la tasa de interés de referencia de la Reserva Federal (FED) de los Estados Unidos. Por su parte, el precio promedio de la plata (US\$/oz.tr. 25) y el plomo (¢US\$/lb. 97) registraron un avance de 13,8 por ciento y 1,4 por ciento, respectivamente. Finalmente, el precio promedio del zinc (¢US\$/lb. 126) registró una caída de 6,1 por ciento.

El sector fabril creció 43,1 por ciento, principalmente por la mayor producción de productos derivados del cobre. Entre enero y abril, el sector se expandió 10,8 por ciento

Producción manufacturera 1/

(Variación % real respecto al mismo periodo del año anterior)

Ramas de actividad	Estructura porcentual 2021 2/	Abril		Enero - Abril	
		Var.%	Contribución 3/	Var.%	Contribución 3/
MANUFACTURA PRIMARIA					
Conservas y congelado pescado	0,1	297,7	0,0	16,8	0,0
Harina y aceite de pescado	0,9	-100,0	-1,7	-82,3	-0,9
Cobre blíster	53,3	101,4	40,3	22,3	11,3
Cátodos de cobre	44,4	8,7	4,9	0,7	0,3
Oro refinado	0,0	40,7	0,0	139,5	0,0
Plata refinada	1,3	-32,0	-0,5	-0,5	0,0
SECTOR MANUFACTURA	100,0	43,1	43,1	10,8	10,8

1/ Cifras preliminares.

2/ A precios de 2007.

3/ En base a la estructura de similar periodo de 2022.

Fuente: Ministerios de la Producción y Energía y Minas

Elaboración: BCRP, Sucursal Arequipa. Departamento de Estudios Económicos.

Variación de la manufactura primaria

(Var.% real respecto a similar mes del año anterior)

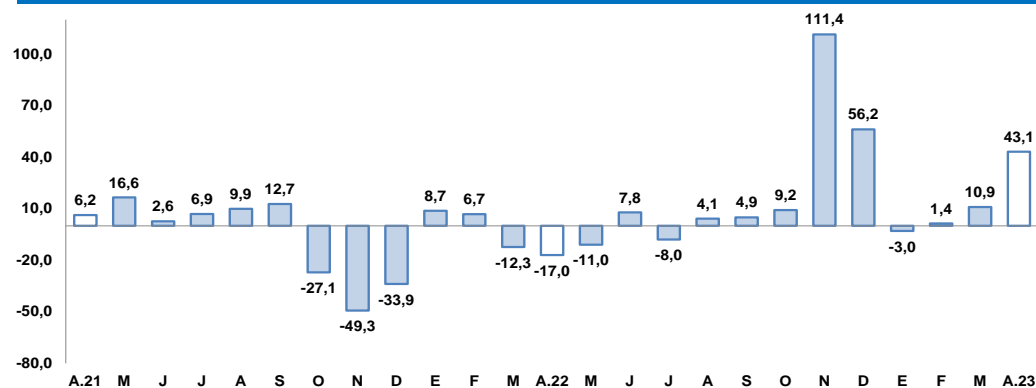

Fuente: Empresas Industriales.

Elaboración: BCRP, Sucursal Arequipa, Departamento de Estudios Económicos

- El **sector manufactura** creció 43,1 por ciento, ante la mayor producción de conserva y congelado pescado (297,7 por ciento), cobre blíster (101,4 por ciento), oro refinado (40,7 por ciento) y cátodos de cobre (8,7 por ciento). Por el contrario, disminuyó la producción de plata refinada (-32,0 por ciento) y la elaboración de harina y aceite de pescado (-100,0 por ciento) debido a la nula extracción de anchoveta.
- Entre enero y abril, el sector fabril reportó un crecimiento acumulado de 10,8 por ciento, por la mayor actividad registrada en la producción de cobre blíster (22,3 por ciento), oro refinado (139,5 por ciento), conservas y congelado pescado (16,8 por ciento) y cátodos de cobre (0,7 por ciento). En contraste, decreció la producción de harina y aceite de pescado (-82,3 por ciento) y plata refinada (-0,5 por ciento), atenuando parcialmente el resultado final del sector.

Al cierre del mes de abril, los créditos reportaron un saldo de S/ 1 674 millones, lo que representó un incremento de 5,8 por ciento.

Crédito Directo

(Saldos a fin de periodo en millones de soles)

	Estructura % Abr - 23	Abril		Var.% Nominal Abr -23 / Abr -22
		2022	2023	
Banco de la Nación 1/	3,1	42	52	22,4
Agrobanco 2/	0,0	0	0	-
Banca múltiple	60,1	981	1 006	2,6
Instituciones no bancarias	36,8	559	616	10,1
Financieras	6,5	98	108	10,5
Cajas Municipales	30,3	462	508	10,1
Cajas Rurales	0,0	0	0	-
Edpymes	0,0	0	0	-
Arrendamiento Financiero	0,0	0	0	-
TOTAL	100,0	1 582	1 674	5,8
Empresas	70,5	1 115	1 181	5,9
Personas	29,5	467	493	5,6
Consumo	21,4	334	359	7,4
Hipotecario	8,0	133	135	1,3
MN	87,9	1 372	1 471	7,2
ME	12,1	211	203	-3,5
ME (Millo.US\$)		55	55	-0,4

1/ Considera sólo los créditos de consumo e hipotecario.

2/ No considera los créditos a las demás empresas del sistema financiero.

Fuente: SBS y AFP

Elaboración: BCRP, Sucursal Arequipa. Departamento de Estudios Económicos.

Variación del crédito directo

(Var.% con respecto a similar mes del año anterior)

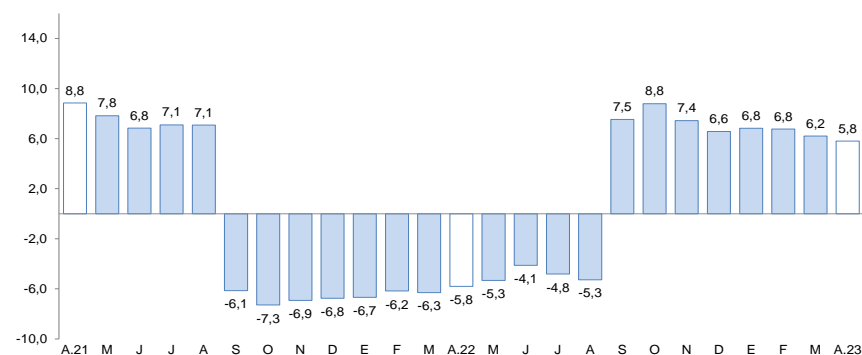

Fuente: Superintendencia de Banca, Seguros y AFP.

Elaboración: BCRP, Sucursal Arequipa, Departamento de Estudios Económicos.

- Según el **tipo de crédito**, las operaciones orientadas a las empresas representaron el 70,5 por ciento del total y evidenciaron una expansión de 5,9 por ciento; mientras que, los créditos a personas concentraron el 29,5 por ciento restante de las colocaciones y reportaron un alza de 5,6 por ciento, resultado explicado por los mayores préstamos de consumo (7,4 por ciento) y créditos hipotecarios (1,3 por ciento).
- Por **tipo de moneda**, las colocaciones en soles representaron el 87,9 por ciento del total y reportaron un crecimiento de 7,2 por ciento; en tanto que, los créditos en moneda extranjera registraron una caída de 3,5 por ciento. De esta manera, el **coeficiente de dolarización** alcanzó a 12,1 por ciento, situándose en 1,2 puntos porcentuales por debajo del nivel reportado en similar periodo del año anterior.

En el mes de abril, los depósitos totalizaron S/ 1 761 millones, lo que significó una caída de 1,4 por ciento, por la menor captación de depósitos de ahorro (-21,3 por ciento) y en moneda nacional

Depósitos

(Saldos a fin de periodo en millones de soles)

	Estructura %	Abril		Var.% Nominal Abr -23 / Abr -22
		Abr - 23	2022	
Banco de la Nación	12,6	222	222	0,3
Banca Múltiple	71,0	1 317	1 251	-5,0
Instituciones No Bancarias	16,3	248	288	16,0
Financieras	1,0	23	18	-21,1
Cajas Municipales	15,3	225	270	19,7
Cajas Rurales	0,0	0	0	-
TOTAL	100,0	1 787	1 761	-1,4
Vista	18,1	297	318	7,1
Ahorro	52,2	1 169	920	-21,3
A plazo	29,7	321	523	63,0
MN	75,8	1 387	1 335	-3,8
ME	24,2	399	427	6,8
ME (Mill. US\$)		104	115	10,2

Fuente: Superintendencia de Banca, Seguros y AFP.

Elaboración: BCRP, Sucursal Arequipa. Departamento de Estudios Económicos.

Variación de los depósitos

(Var. % con respecto a similar mes del año anterior)

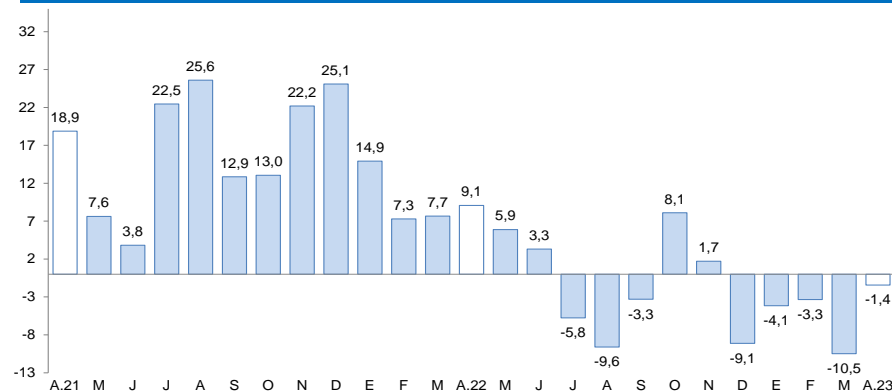

Fuente: Superintendencia de Banca, Seguros y AFP.

Elaboración: BCRP, Sucursal Arequipa, Departamento de Estudios Económicos.

- Según el **tipo de moneda**, el 75,8 por ciento del total de depósitos se realizaron en moneda nacional, reportando una caída de 3,8 por ciento; en tanto que, las operaciones en moneda extranjera evidenciaron un crecimiento de 6,8 por ciento. De esta manera, el **coeficiente de dolarización** alcanzó a 24,2 por ciento, situándose en 1,9 puntos porcentuales por encima del valor registrado en similar periodo del año anterior.
- Por la **modalidad de captación**, el 52,2 por ciento del total de operaciones correspondieron a depósitos de ahorro, los que mostraron una caída de 21,3 por ciento; seguidos por los depósitos a plazo, que participaron del 29,7 por ciento de las captaciones, reportando un crecimiento de 63,0 por ciento; y, por último, se ubicaron los depósitos a la vista, que canalizaron el 18,1 por ciento restante del total de las operaciones y reportaron un alza de 7,1 por ciento.

La inversión pública (formación bruta de capital) sumó S/ 47 millones, contrayéndose ligeramente 0,8 por ciento, como resultado de la menor ejecución del Gobierno nacional (-52,8 por ciento). Entre enero y abril, la inversión pública decreció 2,3 por ciento

Inversión Pública 1/ 2/

(En millones de soles)

	Abril			Enero Abril		
	2022	2023	Var.% real	2022	2023	Var.% real
Gobierno nacional	5	3	-52,8	22	22	-4,7
Gobierno regional	11	13	4,8	38	52	26,9
Gobiernos locales	27	31	6,6	81	74	-15,5
Total	43	47	-0,8	140	148	-2,3

1/ Información actualizada al 30 de abril de 2023.

2/ Comprende la adquisición de activos no financieros.

Fuente: MEF.

Elaboración: BCRP, Sucursal Arequipa. Departamento de Estudios Económicos.

Variación de la Inversión Pública

(Var.% real con respecto a similar mes del año anterior)

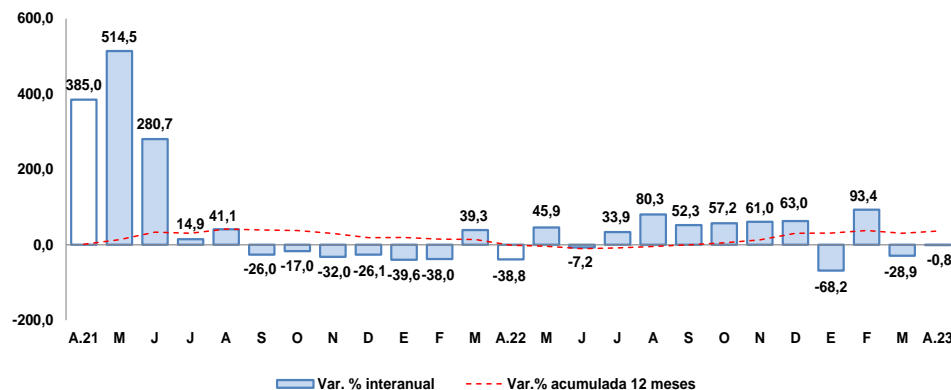

Fuente: MEF.

Elaboración: BCRP, Sucursal Arequipa. Departamento de Estudios Económicos.

Los principales proyectos ejecutados en la región fueron:

Por el **Gobierno nacional**:

- Mejoramiento de los servicios de consulta y lectura de la Biblioteca Central de la Universidad Nacional de Moquegua - sede Mariscal Nieto, distrito de Moquegua, provincia de Mariscal Nieto, departamento de Moquegua; con un monto de inversión de S/ 585,7 mil.
- Mejoramiento y ampliación de los servicios básicos de agua potable, alcantarillado y energía eléctrica de la filial Ilo de la Universidad Nacional de Moquegua, distrito de Pacocha, provincia de Ilo, departamento de Moquegua; con S/ 324,3 mil.

En el caso del **Gobierno regional** destacaron:

- Operación y mantenimiento - Pasto Grande; con una inversión de S/ 1,4 millones.
- Mejoramiento de los servicios de salud del centro de salud de Samegua Nivel I-3, distrito Madre de Samegua, provincia de Mariscal Nieto, departamento de Moquegua; con una inversión de S/ 964,5 mil.

Y por los **Gobiernos locales** fueron:

- Mejoramiento de sistema de abastecimiento de agua potable y desagüe; por un monto de S/ 2,3 millones.
- Construcción de lozas deportivas; con un monto de inversión de S/ 2,1 millones.