



BANCO CENTRAL DE RESERVA DEL PERÚ

Moquegua: Síntesis de Actividad Económica - Febrero 2023 -

**Departamento de Estudios Económicos
Sucursal Arequipa**

Abril de 2023

Actividad Primaria

- En febrero, el **sector agropecuario** reportó una contracción de 9,8 por ciento en términos interanuales, como resultado del menor dinamismo registrado en el subsector agrícola (-10,9 por ciento) y la menor producción del subsector pecuario (-3,2 por ciento). Entre los meses de enero y febrero, el sector acumuló una caída de 3,6 por ciento, explicada por la menor actividad agrícola (-4,3 por ciento) y pecuaria (-0,7 por ciento).
- La **actividad pesquera** se contrajo 38,0 por ciento en el periodo interanual, debido a los menores desembarques de recursos hidrobiológicos destinados al consumo humano indirecto (63,1 por ciento). En el primer bimestre del año el sector cayó 21,9 por ciento.
- La **actividad minera** registró una expansión de 110,8 por ciento con respecto a su comparativo interanual, explicada por la mayor producción de cobre (147,3 por ciento) y oro (2,4 por ciento). Entre los meses de enero y febrero, la producción minera creció en 111,4 por ciento respecto al mismo período del año anterior.

Otros Indicadores de Actividad Económica

- El **sector fabril**, en febrero, registró una expansión de 1,4 por ciento en el periodo interanual, fundamentalmente por la mayor producción de cobre blíster (3,1 por ciento) y plata refinada (16,7 por ciento). Entre los meses de enero y febrero, el sector acumuló una contracción de 0,9 por ciento.
- Al finalizar el mes de febrero, los **créditos** registraron un crecimiento de 6,8 por ciento, fundamentalmente por las mayores colocaciones de las Cajas Municipales (10,8 por ciento) y las Financieras (13,8 por ciento). Por su parte, los **depósitos** reportaron una caída de 3,3 por ciento, debido a las menores operaciones de depósitos a la vista (-30,9 por ciento) y de ahorro (-11,7 por ciento).
- En febrero, la **inversión pública (formación bruta de capital)** recaudó un total de S/ 48,0 millones, creciendo en 91,4 por ciento en términos reales frente a su comparativo interanual, producto de la mayor ejecución del Gobierno nacional (267,8 por ciento) y del Gobierno regional (383,2 por ciento). Entre enero y febrero, la inversión pública acumuló un total de S/ 51 millones, lo que representó un alza de 48,4 por ciento en términos reales.

Moquegua: Otros indicadores de actividad económica

(Variación % respecto a similar mes del año anterior)

	Set.22	Oct.22	Nov.22	Dic.22	Ene.23	Feb.23
Producción industrial 1/	↑ 4,9	↑ 9,2	↑ 111,4	↑ 56,2	↓ -3,0	↑ 1,4
Crédito total 2/	↑ 7,5	↑ 8,8	↑ 7,4	↑ 6,6	↑ 6,8	↑ 6,8
Depósitos 2/	↓ -3,3	↑ 8,1	↑ 1,7	↓ -9,1	↓ -4,1	↓ -3,3
Inversión Pública 1/	↑ 52,3	↑ 57,2	↑ 61,0	↑ 63,0	↓ -68,2	↑ 91,4

1/ En términos reales..

2/ En términos nominales.

Fuente: BCRP – Sucursal Arequipa, SBS, SUNAT y MEF.

El sector agropecuario registró una contracción de 9,8 por ciento en términos interanuales, por la menor producción de la actividad agrícola (-10,9 por ciento) y pecuaria (-3,2 por ciento). En el primer bimestre del año, la actividad cayó 3,6 por ciento.

Producción de principales productos agropecuarios 1/

(Miles de toneladas)

Subsectores	Estructura Porcentual 2021 2/	Febrero				Enero - Febrero			
		2022	2023	Var.%	Contribución al crecimiento 3/	2022	2023	Var.%	Contribución al crecimiento 3/
SECTOR AGRICOLA	84,4			-10,9	-9,3			-4,3	-3,5
Orientada al mercado externo y agroindustria 2/	23,6			-21,8	-2,4	1,3	1,0	-20,3	-1,4
Arándano	2,7	0,0	0,0	-	-	0,0	0,0	-	-
Olivo	0,1	0,0	0,0	-	-	0,0	0,0	-	-
Orégano	7,0	0,0	0,0	-	-	0,0	0,0	-	-
Palta	5,7	0,4	0,1	-68,7	-2,5	0,5	0,1	-72,1	-1,8
Vid 5/	8,0	0,5	0,5	9,6	0,5	0,5	0,6	21,0	0,6
Orientada al mercado interno 2/	60,8			-9,6	-8,6			-3,0	-2,8
Alfalfa	57,3	68,6	63,7	-7,1	-4,5	125,3	124,2	-0,9	-0,6
Cebolla	0,5	0,1	0,0	-100,0	-0,6	0,5	0,3	-33,1	-0,4
Chirimoya	0,2	0,0	0,0	-	-	0,0	0,0	-	-
Frijol grano seco	0,0	0,0	0,0	-	-	0,0	0,0	-100,0	-0,2
Frijol vainita	0,0	0,0	0,0	-25,6	-0,1	0,1	0,0	-19,0	0,0
Haba grano seco	0,1	0,0	0,0	-	-	0,0	0,0	-100,0	0,0
Maíz amiláceo	0,5	0,0	0,0	-100,0	0,0	0,0	0,0	-66,3	-0,1
Maíz Chala	0,2	1,1	1,0	-9,1	-0,1	2,3	2,4	3,9	0,0
Maíz Choclo	0,2	0,1	0,2	33,5	0,2	0,4	0,5	34,2	0,3
Manzana	0,2	0,1	0,1	-6,5	0,0	0,2	0,2	19,3	0,1
Papa	1,9	0,7	0,3	-62,7	-1,6	1,5	0,6	-63,8	-1,9
Tuna	0,8	0,5	0,5	-2,5	-0,1	0,7	1,0	35,0	0,6
SECTOR PECUARIO	15,6			-3,2	-0,5			-0,7	-0,1
Carne de ave	0,5	0,0	0,0	-4,6	0,0	0,0	0,0	-7,2	0,0
Carne de alpaca	0,2	0,0	0,0	4,5	0,0	0,0	0,0	3,3	0,0
Carne de ovino	0,1	0,0	0,0	2,9	0,0	0,0	0,0	5,0	0,0
Carne de porcino	2,5	0,1	0,1	-17,6	-0,5	0,2	0,2	-4,7	-0,1
Carne de vacuno	1,7	0,0	0,0	2,1	0,0	0,1	0,1	2,8	0,1
Fibra Alpaca	0,8	0,0	0,0	10,6	0,0	0,0	0,0	3,2	0,0
Huevos	0,7	0,0	0,0	-7,1	0,0	0,1	0,1	-6,3	0,0
Leche	9,1	1,4	1,4	0,1	0,0	2,9	2,9	0,1	0,0
SECTOR AGROPECUARIO	100,0			-9,8	-9,8			-3,6	-3,6

1/ Cifras preliminares.

2/ Estimado a precios de 2007.

3/ En base a la estructura de similar periodo de 2021.

4/ Variación porcentual mayor a mil por ciento

Fuente: Ministerio de Desarrollo Agrario y Riego y Gerencia Regional de Agricultura y Riego - Moquegua.

Elaboración: BCRP, Sucursal Arequipa, Departamento de Estudios Económicos.

El subsector agrícola registró una contracción de 10,9 por ciento, como resultado del menor volumen de áreas cosechadas de productos dirigidos mercado externo y agroindustria (-21,8 por ciento), ante las menores cosechas de palta (-68,7 por ciento). De otro lado, se registró una menor producción de cultivos con destino al al mercado interno (-9,6 por ciento), es el caso de cultivos como alfalfa (-7,1 por ciento), frijol vainita (-25,6 por ciento), maíz chala (-9,1 por ciento), papa (-62,7 por ciento) y tuna (-2,5 por ciento). Entre enero y febrero, la actividad agrícola registró una caída de 4,3 por ciento respecto a similar período del año anterior.

El subsector pecuario registró una contracción de 3,2 por ciento, como resultado de la menor producción de carne de ave (-4,6 por ciento), carne de porcino (-17,6 por ciento) y huevos (-7,1 por ciento). Entre enero y febrero, el subsector acumuló una contracción de 0,7 por ciento, como resultado de la menor producción de carne de ave (-7,2 por ciento), carne de porcino (-4,7 por ciento) y huevos (-6,3 por ciento).

En cuanto al avance de siembras de la campaña actual (2022/2023), al cierre de febrero, se registró un total de 2 293 hectáreas instaladas, lo que significó una caída de 4,2 por ciento respecto a las áreas sembradas en el mismo periodo de la campaña anterior (2021/2022), ante las menores siembras de cultivos permanentes y semipermanentes (-47,1 por ciento).

El sector pesca reportó una caída interanual del 38,0 por ciento debido a la menor captura de especies marinas para el consumo humano indirecto (-63,1). . Entre enero y febrero, la caída fue de 21,9 por ciento.

Producción pesquera 1/ 2/

(En TM)

	Febrero			Enero - Febrero		
	2022	2023	Var.%	2022	2023	Var.%
Consumo Humano Directo	1 924	1 948	1,2	6 401	4 359	-31,9
Fresco	1 700	890	-47,7	4 738	2 086	-56,0
Congelado	64	241	275,7	411	1390	238,0
Enlatado	160	816	410,5	1 253	883	-29,5
Curado	0	0	-	0		-
Consumo Humano Indirecto	10 725	3 955	-63,1	20 133	11 218	-44,3
SECTOR PESCA 2/			-38,0			-21,9

1/ Cifras preliminares.

2/ Estimado a precios de 2007.

Fuente: Ministerio de la Producción – PRODUCE y Gerencia regional de la Producción Moquegua.

Elaboración: BCRP, Sucursal Arequipa, Departamento de Estudios Económicos

- En el mes de febrero, el **sector pesquero** reportó una caída de 38,0 por ciento, ante la menor captura destinada al consumo humano indirecto (-63,1 por ciento), debido a la menor extracción de anchoveta. Y la menor actividad para la línea de fresco (-47,7 por ciento).
- Entre enero y febrero, el sector pesca acumuló una contracción de 21,9 por ciento; asociada tanto a la pesca de consumo directo (-31,9 por ciento), como indirecto (-44,3 por ciento).
- En febrero, el **precio promedio internacional de la harina de pescado** registró US\$ 1 784 por tonelada, lo que significó un crecimiento del 7,4 por ciento en el periodo interanual y 0,8 por ciento en el periodo mensual.

Cotización de la harina de pescado

(US\$/tonelada - Hamburgo)

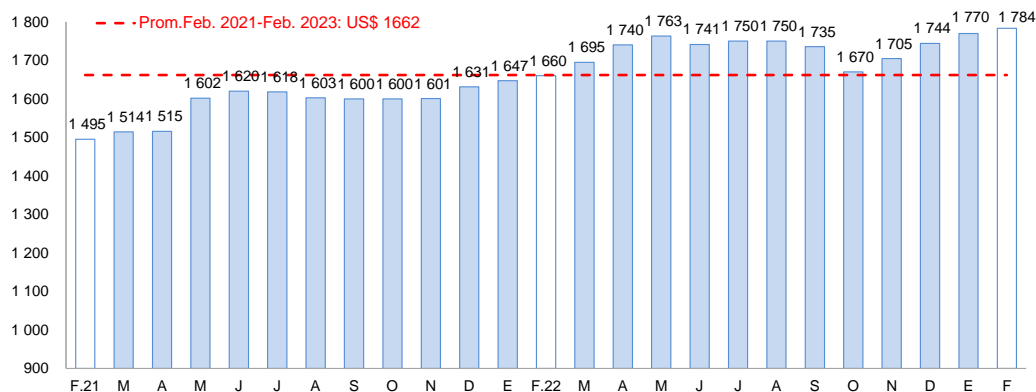

Fuente: Reuters y Bloomberg.

Elaboración: BCRP, Sucursal Arequipa, Departamento de Estudios Económicos

El sector minero se expandió 110,8 por ciento, como resultado de la mayor explotación de cobre (147,3 por ciento) y oro (2,4 por ciento). Entre enero y febrero, el sector acumuló un crecimiento de 111,4 por ciento.

Producción Minera 1/

(Var. % real respecto al mismo periodo del año anterior)

Mineral	Estructura Porcentual 2021 2/	Febrero			Enero - Febrero				
		2022	2023	Var. %	Contribución al crecimiento 3/	2022	2023	Var. %	Contribución al crecimiento 3/
Cobre (TMF)	76,4	10 708	26 484	147,3	112,2	22 918	56 496	146,5	111,0
Oro (KGF)	0,3	8	8	2,4	0,0	18	18	0,4	0,0
Plata (KGF)	2,7	6 654	5 327	-20,0	-0,7	12 464	10 892	-12,6	-0,4
Molibdeno (TMF)	20,7	269	259	-3,5	-0,7	599	621	3,5	0,7
SECTOR MINERÍA 2/	100,0			110,8	110,8			111,4	111,4

1/ Cifras preliminares.

2/ Estimado a precios de 2007.

3/ En base a la estructura de similar periodo de 2022.

Fuente: Ministerio de Energía y Minas.

Elaboración: BCRP, Sucursal Arequipa, Departamento de Estudios Económicos.

- La **actividad minera** registró un crecimiento de 110,8 por ciento con respecto al anterior periodo anual, por una mayor producción de cobre (147,3 por ciento) y oro (2,4 por ciento). De esta manera, a nivel regional, Moquegua ocupó el tercer lugar en la producción de cobre, contribuyendo con el 14,8 por ciento del total nacional. Entre los meses de enero y febrero, la producción minera creció 111,4 por ciento frente a su comparativo interanual.

- La **cotización internacional de los principales metales**, en febrero, reportó en su mayoría resultados negativos en el periodo intermensual. El precio promedio del cobre (US\$/TM 8 955) se contrajo en 0,02 por ciento, por la lenta recuperación de la demanda de China y por la preocupación generada sobre el impacto de una posible crisis financiera. Por su parte, el precio del oro (US\$/oz.tr. 1 894) retrocedió 2,1 por ciento, debido a una menor demanda de activos de riesgo y las tasas actualizadas de la FED; mientras que, el precio promedio de la plata (US\$/oz.tr. 22) y el zinc (¢US\$/lb. 143) registraron una reducción de 7,7 y 4,1 por ciento, respectivamente. Por otra parte, el precio promedio del plomo (¢US\$/lb. 95) registró una caída de 5,2 por ciento.

Variación de la producción minera 1/

(Var.% real respecto a similar mes del año anterior)

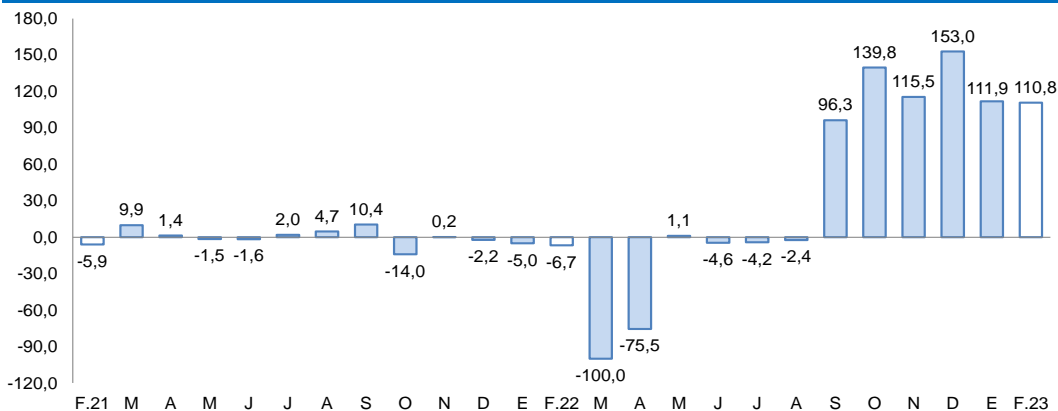

1/ A precios de 2007

Fuente: Ministerio de Energía y Minas.

Elaboración: BCRP, Sucursal Arequipa, Departamento de Estudios Económicos

La producción manufacturera se expandió 1,4 por ciento, principalmente por una mayor producción de cobre blíster (3,1 por ciento), principalmente. Entre enero y febrero, el sector acumuló una caída de 0,9 por ciento.

Producción manufacturera 1/

(Variación % real respecto al mismo periodo del año anterior)

Ramras de actividad	Estructura porcentual 2021 2/	Febrero		Enero - Febrero	
		Var.%	Contribución 3/	Var.%	Contribución 3/
MANUFACTURA PRIMARIA					
Conservas y congelado pescado	0,1	-51,4	0,0	-9,0	0,0
Harina y aceite de pescado	0,9	-65,4	-0,5	-46,1	-0,3
Cobre blíster	53,3	3,1	1,8	-0,2	-0,1
Cátodos de cobre	44,4	-0,2	-0,1	-1,4	-0,6
Oro refinado	0,0	173,6	0,0	167,1	0,0
Plata refinada	1,3	16,7	0,2	13,3	0,1
SECTOR MANUFACTURA	100,0	1,4	1,4	-0,9	-0,9

1/ Cifras preliminares.

2/ A precios de 2007.

3/ En base a la estructura de similar periodo de 2022.

Fuente: Ministerios de la Producción y Energía y Minas

Elaboración: BCRP, Sucursal Arequipa. Departamento de Estudios Económicos.

- La actividad manufacturera registró una expansión de 1,4 por ciento respecto a similar período del año anterior, como resultado de la mayor producción de cobre blíster (3,1 por ciento), plata refinada (16,7 por ciento) y oro refinado (173,6 por ciento). En contraste, se reportó una caída en la producción de cátodos de cobre (-0,2 por ciento), harina y aceite de pescado (-65,4 por ciento), y de conservas y congelado pescado (-51,4 por ciento), atenuando parcialmente el resultado final del sector.
- Durante los meses de enero y febrero, el sector registró una contracción de 0,9 por ciento frente a su comparativo interanual, explicada por la menor producción de cátodos de cobre (-1,4 por ciento), cobre blíster (-0,2 por ciento), y de harina y aceite de pescado (-46,1 por ciento). De otro lado, se reportó una mayor producción de plata refinada (13,3 por ciento) y oro refinado (167,1 por ciento), lo que contrarrestó el resultado final del período.

Variación de la manufactura primaria

(Var.% real respecto a similar mes del año anterior)

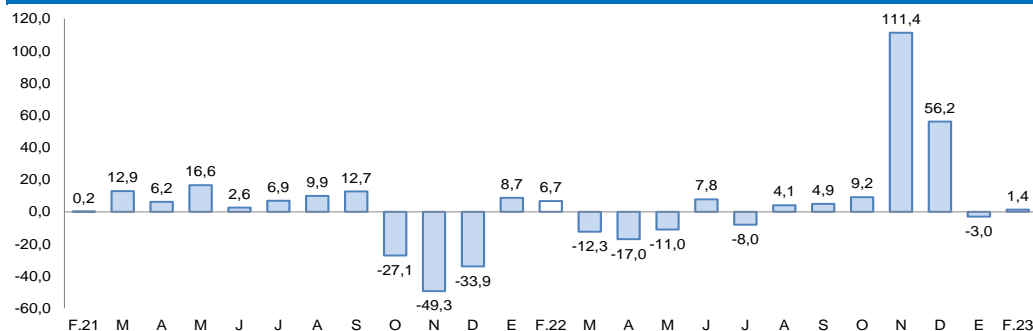

Fuente: Empresas Industriales.

Elaboración: BCRP, Sucursal Arequipa, Departamento de Estudios Económicos

Al cierre del mes de febrero, las colocaciones sumaron S/ 1 662 millones y reportaron una expansión de 6,8 por ciento con respecto su comparativo interanual.

Crédito Directo

(Saldos a fin de periodo en millones de soles)

	Estructura % Feb - 23	Febrero		Var. % Nominal Feb -23 / Feb -22
		2022	2023	
Banco de la Nación 1/	3,0	40	49	22,5
Agrobanco 2/	0,0	0	0	-
Banca múltiple	60,6	973	1 008	3,6
Instituciones no bancarias	36,4	543	605	11,3
Financieras	6,4	93	106	13,8
Cajas Municipales	30,0	450	499	10,8
Cajas Rurales	0,0	0	0	-
Edpymes	0,0	0	0	-
Arrendamiento Financiero	0,0	0	0	-
TOTAL	100,0	1 556	1 662	6,8
Empresas	67,8	1 100	1 126	2,4
Personas	32,2	457	535	17,2
Consumo	24,3	324	404	24,8
Hipotecario	7,9	133	131	-1,4
MN	87,3	1 351	1 451	7,4
ME	12,7	206	211	2,6
ME (Millo.US\$)		55	55	1,3

1/ Considera sólo los créditos de consumo e hipotecario.

2/ No considera los créditos a las demás empresas del sistema financiero.

Fuente: Superintendencia de Banca, Seguros y AFP.

Elaboración: BCRP, Sucursal Arequipa. Departamento de Estudios Económicos.

Variación del crédito directo

(Var. % con respecto a similar mes del año anterior)

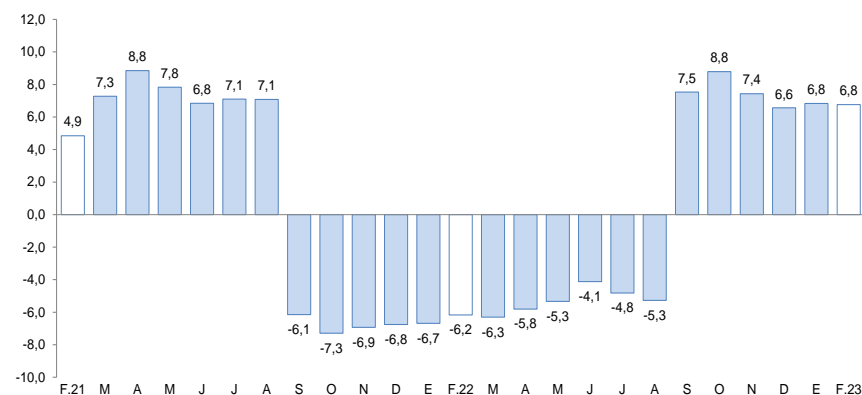

Fuente: Superintendencia de Banca, Seguros y AFP.

Elaboración: BCRP, Sucursal Arequipa, Departamento de Estudios Económicos.

- En cuanto al **tipo de crédito**, las operaciones orientadas al sector empresarial representaron el 67,8 por ciento del total y evidenciaron una expansión de 2,4 por ciento; mientras que, los créditos personales concentraron el 32,2 por ciento restante de las colocaciones y reportaron un alza de 17,2 por ciento, como resultado de los mayores préstamos de consumo (24,8 por ciento).
- Por **tipo de moneda**, las colocaciones en soles representaron el 87,3 por ciento del total y reportaron un crecimiento de 7,4 por ciento frente a su comparativo interanual; en tanto que, los créditos en moneda extranjera registraron una expansión de 2,6 por ciento. De esta manera, el **coeficiente de dolarización** alcanzó a 12,7 por ciento, situándose en 0,5 puntos porcentuales por debajo del nivel reportado en similar periodo del año anterior.

Al finalizar el mes de febrero, el saldo de depósitos, alcanzó a S/ 1 707 millones, lo que representó una contracción de 3,3 por ciento, debido a la menor captación en depósitos a la vista (-30,9 por ciento) y de ahorro (-11,7 por ciento) .

Depósitos

(Saldos a fin de periodo en millones de soles)

	Estructura % Feb - 23	Febrero		Var.% Nominal Feb -23 / Feb -22
		2022	2023	
Banco de la Nación	13,7	249	234	-5,8
Banca Múltiple	69,7	1 269	1 190	-6,3
Instituciones No Bancarias	16,6	247	283	14,3
Financieras	1,1	23	19	-19,1
Cajas Municipales	15,5	224	264	17,7
Cajas Rurales	0,0	0	0	-
TOTAL	100,0	1 766	1 707	-3,3
Vista	17,7	436	302	-30,9
Ahorro	53,3	1 031	910	-11,7
A plazo	29,0	298	495	66,0
MN	77,3	1 305	1 318	1,0
ME	22,7	460	388	-15,6
ME (Mill. US\$)		122	102	-16,7

Fuente: Superintendencia de Banca, Seguros y AFP.

Elaboración: BCRP, Sucursal Arequipa. Departamento de Estudios Económicos.

Variación de los depósitos

(Var.% con respecto a similar mes del año anterior)

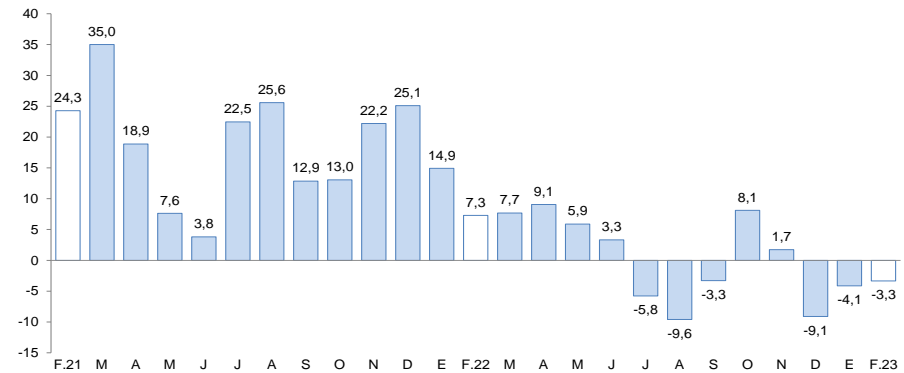

Fuente: Superintendencia de Banca, Seguros y AFP.

Elaboración: BCRP, Sucursal Arequipa, Departamento de Estudios Económicos.

- Según el **tipo de moneda**, el 77,3 por ciento del total de depósitos se realizaron en moneda nacional, reportando un crecimiento de 1,0 por ciento; en tanto que, las operaciones en moneda extranjera evidenciaron una contracción de 15,6 por ciento, en términos interanuales. De esta manera, el **coeficiente de dolarización** alcanzó a 22,7 por ciento.
- Por la **modalidad de captación**, el 53,3 por ciento de las operaciones correspondieron a depósitos de ahorro, los que mostraron una caída de 11,7 por ciento; seguidos por los depósitos a plazo, que participaron del 29,0 por ciento de las captaciones, reportando un crecimiento de 66,0 por ciento; y, por último, se ubicaron los depósitos a la vista, que canalizaron el 17,7 por ciento de las operaciones, y reportaron una contracción de 30,9 por ciento.

La inversión pública (formación bruta de capital) recaudó un total de S/ 48 millones, registrando un crecimiento de 91,4 por ciento en términos reales. Entre enero y febrero, la inversión acumuló un crecimiento de 48,4 por ciento.

Inversión Pública 1/ 2/

(En millones de soles)

	Febrero			Enero-Febrero		
	2022	2023	Var.% real	2022	2023	Var.% real
Gobierno nacional	3	11	267,8	7	11	51,2
Gobierno regional	5	24	383,2	6	26	300,4
Gobiernos locales	16	13	-24,1	19	14	-32,5
	23	48	91,4	31	51	48,4

1/ Información actualizada al 28 de febrero de 2023.

2/ Comprende la adquisición de activos no financieros.

Fuente: MEF.

Elaboración: BCRP, Sucursal Arequipa. Departamento de Estudios Económicos.

Variación de la Inversión Pública

(Var.% real con respecto a similar mes del año anterior)

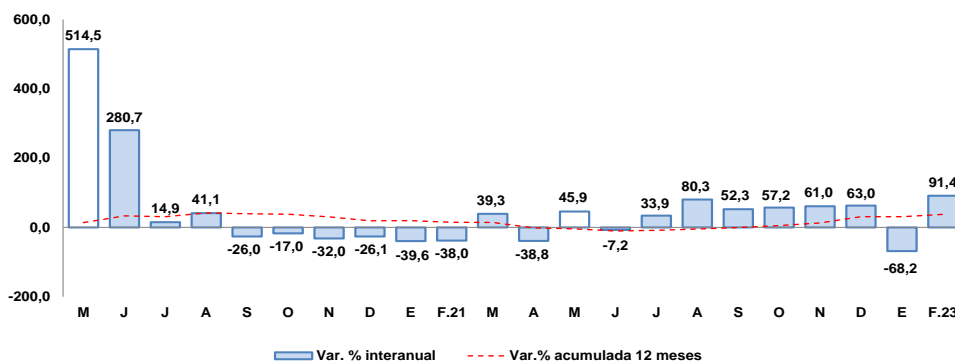

Fuente: MEF.

Elaboración: BCRP, Sucursal Arequipa. Departamento de Estudios Económicos.

Los principales proyectos ejecutados en la región fueron:

Por el **Gobierno nacional**:

- Mejoramiento y ampliación del servicio educativo de la I.E. Fe y Alegría N° 52, Sector Pampa Inalámbrica, distrito de Ilo, provincia de Ilo, departamento de Moquegua; con un monto de S/ 7,4 millones.
- Mejoramiento y recuperación del camino vecinal MO-590: EMP. PE-36-A. (Samegua) - EMP-MO-602, distrito de Samegua, provincia de Mariscal Nieto, departamento de Moquegua; con S/ 1,4 millones.

En el caso del **Gobierno regional** destacaron:

- Mejoramiento de las capacidades informáticas y tecnológicas de los estudiantes de educación primaria y secundaria en las Instituciones Educativas Públicas de la región Moquegua; con S/ 20,9 millones.
- Operación y mantenimiento - Pasto Grande; con una inversión de S/ 868,8 mil.

Y por los **Gobiernos locales** fueron:

- Mejoramiento del servicio de movilidad urbana en la vía colectora comprendida entre la intersección MO-611 (Villa Miraflores) y el sector del PROMUVI I, distrito de El Algarrobal, provincia de Ilo, departamento de Moquegua; por S/ 2,6 millones.
- Creación de la plaza principal en la MZ. 118, Lote 1, PROMUVI I, distrito de El Algarrobal, provincia de Ilo, departamento de Moquegua; con S/ 1 millón.