



BANCO CENTRAL DE RESERVA DEL PERÚ

Moquegua: Síntesis de Actividad Económica - Enero 2023 -

**Departamento de Estudios Económicos
Sucursal Arequipa**

Marzo de 2023

Actividad Primaria

- El **sector agropecuario** creció 3,8 por ciento en términos interanuales, debido a la mayor producción de la actividad agrícola (4,4 por ciento), ante las mayores áreas cosechadas de cultivos orientados al mercado interno (4,7 por ciento). Por su parte, la actividad pecuaria se expandió 1,5 por ciento, coadyuvando al resultado positivo del sector.
- La **actividad pesquera** se contrajo 9,9 por ciento en el periodo interanual, debido a los menores desembarques de recursos hidrobiológicos destinados al consumo humano directo (-46,1 por ciento) e indirecto (-22,8 por ciento).
- El **sector minería** registró un fuerte crecimiento de 111,9 por ciento, por los mayores niveles de producción cuprífera (145,8 por ciento) y de molibdeno (9,3 por ciento).

Otros Indicadores de Actividad Económica

- El **sector manufactura** registró una caída de 3,0 por ciento, por la menor fabricación de cobre blíster (-3,5 por ciento), cátodos de cobre (-2,5 por ciento) y harina y aceite de pescado (-24,0 por ciento).
- Al cierre de enero, los saldos de **créditos**, registraron la suma de S/ 1 653 millones, lo que significó un crecimiento de 6,8 por ciento, principalmente por la mayor colocación de la Banca Múltiple y Cajas Municipales.
- Los **depósitos** sumaron S/ 1 789 millones, contrayéndose 4,1 por ciento, ante las menores captaciones de depósitos a la vista (-34,1 por ciento) y de ahorro (-9,8 por ciento).
- La **inversión pública (formación bruta de capital)** recaudo S/ 3 millones, decreciendo 68,2 por ciento en términos reales frente a su comparativo interanual, sustentado en la menor ejecución del Gobierno nacional (-82,9 por ciento) y de los Gobiernos locales (-77,9 por ciento).

Moquegua: Otros indicadores de actividad económica

(Variación % respecto a similar mes del año anterior)

	Ago.22	Set.22	Oct.22	Nov.22	Dic.22	Ene.23
Producción industrial 1/	↑ 4,1	↑ 4,9	↑ 9,2	↑ 111,4	↑ 56,2	↓ -3,0
Crédito total 2/	↓ -5,3	↑ 7,5	↑ 8,8	↑ 7,4	↑ 6,6	↑ 6,8
Depósitos 2/	↓ -9,6	↓ -3,3	↑ 8,1	↑ 1,7	↓ -9,1	↓ -4,1
Inversión Pública 1/	↑ 80,3	↑ 52,3	↑ 57,2	↑ 61,0	↑ 63,0	↓ -68,2

1/ En términos reales..

2/ En términos nominales.

Fuente: BCRP – Sucursal Arequipa, SBS, SUNAT y MEF.

El sector agropecuario creció 3,8 por ciento en términos interanuales, debido a la mayor producción del subsector agrícola (4,4 por ciento) y pecuario (1,5 por ciento).

Producción de principales productos agropecuarios 1/

(Miles de toneladas)

Subsectores	Estructura Porcentual 2021 2/	Enero			Contribución al crecimiento 3/
		2022	2023	Var.%	
SECTOR AGRÍCOLA	84,4			4,4	3,5
Orientada al mercado externo y agroindustria 2/	23,6			-8,9	-0,2
Arándano	2,7	0,0	0,0	-	-
Olivo	0,1	0,0	0,0	-	-
Orégano	7,0	0,0	0,0	-	-
Palta	5,7	0,1	0,0	-87,0	-0,9
Vid	8,0	0,0	0,1	5/	0,8
Orientada al mercado interno 2/	60,8			4,7	4,6
Alfalfa	57,3	56,7	60,4	6,5	4,2
Cebolla	0,5	0,3	0,3	-7,6	-0,1
Chirimoya	0,2	0,0	0,0	-	-
Frijol grano seco	0,0	0,0	0,0	-100,0	-0,4
Frijol vainita	0,0	0,0	0,0	-13,1	0,0
Haba grano seco	0,1	0,0	0,0	-100,0	0,0
Maíz amiláceo	0,5	0,0	0,0	-61,0	-0,1
Maíz Chala	0,2	1,2	1,4	15,4	0,2
Maíz Choclo	0,2	0,2	0,3	34,6	0,5
Manzana	0,2	0,1	0,1	92,0	0,3
Papa	1,9	0,8	0,3	-64,7	-2,3
Tuna	0,8	0,2	0,5	138,4	1,3
SECTOR PECUARIO	15,6			1,5	0,3
Carne de ave 4/	0,5	0,0	0,0	-9,8	0,0
Carne de alpaca 4/	0,2	0,0	0,0	1,8	0,0
Carne de ovino 4/	0,1	0,0	0,0	7,0	0,0
Carne de porcino 4/	2,5	0,1	0,1	7,7	0,3
Carne de vacuno 4/	1,7	0,1	0,1	3,3	0,1
Fibra Alpaca	0,8	0,0	0,0	2,9	0,0
Huevos	0,7	0,0	0,0	-5,6	0,0
Leche	9,1	1,5	1,5	0,1	0,0
SECTOR AGROPECUARIO	100,0			3,8	3,8

1/ Cifras preliminares.

2/ Estimado a precios de 2007.

3/ En base a la estructura de similar periodo de 2021.

4/ Variación porcentual mayor a mil por ciento

5/ Variación mayor a 1 000 por ciento.

Fuente: Ministerio de Desarrollo Agrario y Riego y Gerencia Regional de Agricultura y Riego - Moquegua.

Elaboración: BCRP, Sucursal Arequipa, Departamento de Estudios Económicos.

- El **subsector agrícola** registró un crecimiento de 4,4 por ciento, como resultado de las mayores áreas cosechadas de cultivos dirigidos al mercado interno (4,7 por ciento), como alfalfa (6,5 por ciento), tuna (138,4 por ciento), manzana (92,0 por ciento), maíz choclo (34,6 por ciento) y maíz chala (15,4 por ciento).
- Por su parte, el **subsector pecuario** se incrementó en 1,5 por ciento, ante la mayor producción de carne de porcino (7,7 por ciento), carne de ovino (7,0 por ciento), carne de vacuno (3,3 por ciento), fibra de alpaca (2,9 por ciento), carne de alpaca (1,8 por ciento) y leche (0,1 por ciento).

El sector pesca decreció 9,9 por ciento, debido a los menores desembarques de especies destinadas al consumo humano directo (-46,1 por ciento) e indirecto (-22,8 por ciento)

Producción pesquera 1/ 2/ (En TM)

	2022	2023	Var. %
Consumo Humano Directo	4 477	2 411	-46,1
Fresco	3 038	1 196	-60,6
Congelado	347	1 149	231,1
Enlatado	1 093	67	-93,9
Curado	0	0	-
Consumo Humano Indirecto	9 407	7 263	-22,8
SECTOR PESCA 2/			-9,9

1/ Cifras preliminares.

2/ Estimado a precios de 2007.

Fuente: Ministerio de la Producción – PRODUCE y Gerencia regional de la Producción Moquegua.

Elaboración: BCRP, Sucursal Arequipa, Departamento de Estudios Económicos

- El **sector pesca** reportó contracción de 9,9 por ciento, ante la menor captura de especies marinas destinadas al consumo humano directo (-46,1 por ciento), para la línea de enlatado (-93,9 por ciento) y fresco (-60,6 por ciento). En contraste, se registró una mayor captura de recursos hidrobiológicos para la elaboración de congelado (231,1 por ciento), principalmente de perico. Asimismo, el consumo humano indirecto se contrajo 22,8 por ciento, por la menor extracción de anchoveta.

- En enero, el **precio promedio internacional de la harina de pescado** registró US\$ 1 770 por tonelada, lo que significó un crecimiento de 7,4 por ciento en el periodo interanual y 1,5 por ciento en el periodo mensual.

Cotización de la harina de pescado (US\$/tonelada - Hamburgo)

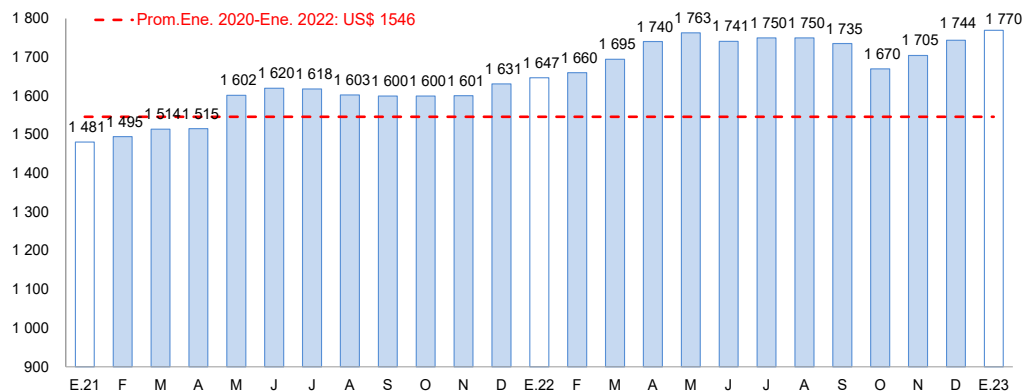

Fuente: Reuters y Bloomberg.

Elaboración: BCRP, Sucursal Arequipa, Departamento de Estudios Económicos

El sector minería se expandió 111,9 por ciento, por una mayor producción de cobre (145,8 por ciento) y molibdeno (9,3 por ciento).

Producción Minera 1/

(Var. % real respecto al mismo periodo del año anterior)

Mineral	Estructura Porcentual 2021 2/	Enero			Contribución al crecimiento 3/
		2022	2023	Var. %	
Cobre (TMF)	76,4	12 211	30 012	145,8	110,0
Oro (KGF)	0,3	10	10	-1,2	0,0
Plata (KGF)	2,7	5 810	5 565	-4,2	-0,1
Molibdeno (TMF)	20,7	331	362	9,3	2,0
SECTOR MINERÍA 2/	100,0			111,9	111,9

1/ Cifras preliminares.

2/ Estimado a precios de 2007.

3/ En base a la estructura de similar periodo de 2022.

Fuente: Ministerio de Energía y Minas.

Elaboración: BCRP, Sucursal Arequipa, Departamento de Estudios Económicos.

Variación de la producción minera 1/

(Var. % real respecto a similar mes del año anterior)

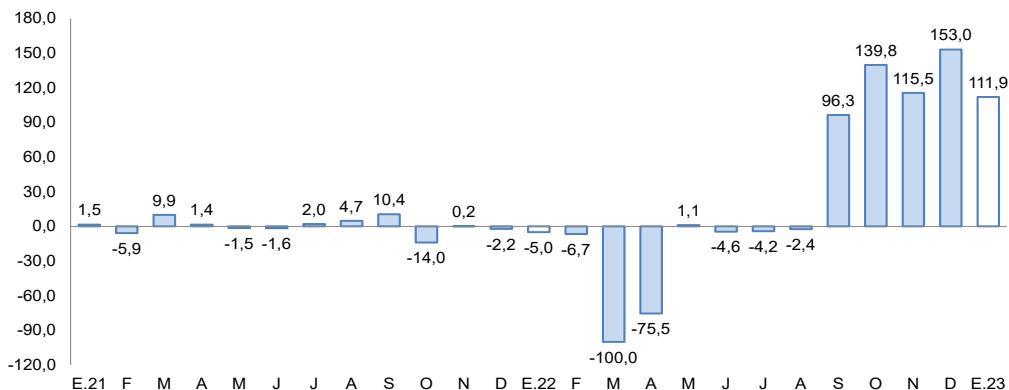

1/ A precios de 2007

Fuente: Ministerio de Energía y Minas.

Elaboración: BCRP, Sucursal Arequipa, Departamento de Estudios Económicos

- La **actividad minera** creció 111,9 por ciento con respecto al mismo mes de año previo, por los mayores volúmenes de producción de cobre (145,8 por ciento) y de molibdeno (9,3 por ciento). La región Moquegua se ubicó en la segunda posición en las inversiones mineras en el Perú, al sumar US\$ 51,5 millones, lo que significó una contracción de 49,9 por ciento en el periodo interanual.
- La **cotización internacional de los principales metales**, en el mes de enero reportaron resultados mixtos. El precio promedio del cobre (US\$/TM 8 957) subió 7,1 por ciento, impulsado por el optimismo en el incremento de la demanda de China y por la política monetaria flexible en el mercado inmobiliario en China, además de la menor oferta global debido a los conflictos sociales en Perú. De igual forma, se registró un crecimiento en el precio promedio del oro (US\$/oz.tr. 1 894) en 5,4 por ciento, por la depreciación del dólar, la incertidumbre de una posible recesión en línea con las alzas de tasas de la FED y riesgos geopolíticos. Por su parte se incrementaron los precios promedio de la plata (US\$/oz.tr. 24) y el zinc (¢US\$/lb. 149) en 1,6 y 5,2 por ciento, respectivamente. En contraste, el precio del plomo (¢US\$/lb. 100) registró una contracción de 0,8 por ciento.

El sector manufactura se contrajo 3,0 por ciento, principalmente por la menor fabricación de cobre blíster (-3,5 por ciento) y cátodos de cobre (-2,5 por ciento).

Producción manufacturera 1/

(Variación % real respecto al mismo periodo del año anterior)

Ramaz de actividad	Estructura porcentual 2021 2/	Enero	
		Var.%	Contribución 3/
MANUFACTURA PRIMARIA			
Conservas y congelado pescado	0,1	12,3	0,0
Harina y aceite de pescado	0,9	-24,0	-0,1
Cobre blíster	53,3	-3,5	-1,9
Cátodos de cobre	44,4	-2,5	-1,1
Oro refinado	0,0	161,9	0,0
Plata refinada	1,3	10,0	0,1
SECTOR MANUFACTURA	100,0	-3,0	-3,0

1/ Cifras preliminares.

2/ A precios de 2007.

3/ En base a la estructura de similar periodo de 2022.

Fuente: Ministerios de la Producción y Energía y Minas

Elaboración: BCRP, Sucursal Arequipa. Departamento de Estudios Económicos.

- La **actividad fabril** decreció 3,0 por ciento en el periodo interanual, sustentado en la menor producción de cobre blíster (-3,5 por ciento), cátodos de cobre (-2,5 por ciento) y la producción de harina y aceite de pescado (-24,0 por ciento). Por el contrario, aumentó producción de conservas y congelado de pescado (12,3 por ciento), oro refinado (161,9 por ciento) y plata refinada (10,0 por ciento) que atenuaron parcialmente el resultado final del sector.

Variación de la manufactura primaria

(Var.% real respecto a similar mes del año anterior)

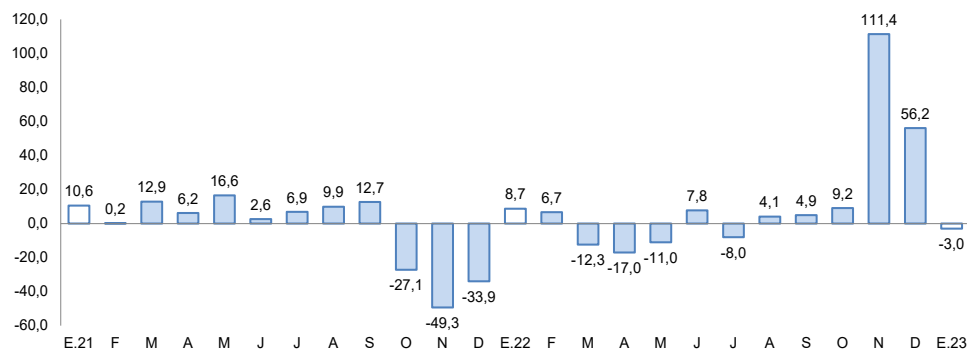

Fuente: Empresas Industriales.

Elaboración: BCRP, Sucursal Arequipa, Departamento de Estudios Económicos

Al cierre de enero, los saldos de créditos sumaron S/ 1 653 millones lo que significó una expansión de 6,8 por ciento, ante la mayor colocación de la Banca Múltiple y Cajas Municipales.

Crédito Directo

(Saldos a fin de periodo en millones de soles)

	Estructura % Ene - 23	Enero		Var.% Nominal Ene -23 / Ene -22
		2022	2023	
Banco de la Nación 1/	2,9	39	48	23,4
Agrobanco 2/	0,0	0	0	-
Banca múltiple	60,8	971	1 005	3,5
Instituciones no bancarias	36,3	538	600	11,6
Financieras	6,4	91	106	15,9
Cajas Municipales	29,9	447	495	10,7
Cajas Rurales	0,0	0	0	-
Edpymes	0,0	0	0	-
Arrendamiento Financiero	0,0	0	0	-
TOTAL	100,0	1 548	1 653	6,8
Empresas	68,1	1 092	1 126	3,1
Personas	31,9	455	527	15,9
Consumo	23,9	322	395	22,8
Hipotecario	8,0	133	132	-1,0
MN	87,1	1 337	1 440	7,7
ME	12,9	211	213	1,1
ME (Millo.US\$)		55	55	1,0

1/ Considera sólo los créditos de consumo e hipotecario.

2/ No considera los créditos a las demás empresas del sistema financiero.

Fuente: Superintendencia de Banca, Seguros y AFP.

Elaboración: BCRP, Sucursal Arequipa. Departamento de Estudios Económicos.

Variación del crédito directo (Var.% con respecto a similar mes del año anterior)

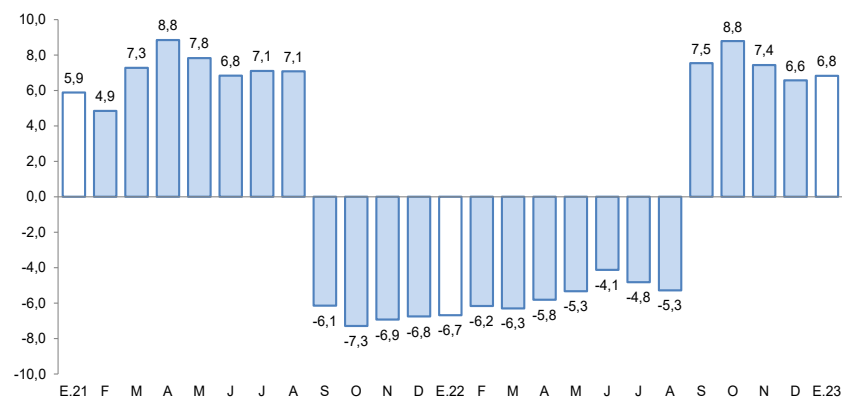

Fuente: Superintendencia de Banca, Seguros y AFP.

Elaboración: BCRP, Sucursal Arequipa, Departamento de Estudios Económicos.

- Respecto al **tipo de crédito**, los créditos al sector empresarial representaron el 68,1 por ciento del total y registraron una variación positiva de 3,1 por ciento; por su parte, los créditos personales conformaron el 31,9 por ciento restante y tuvieron un incremento de 15,9 por ciento, por el mayor dinamismo de los créditos de consumo (22,8 por ciento).
- Según el **tipo de moneda**, las colocaciones en moneda nacional representaron el 87,1 por ciento del total y reportaron un incremento interanual de 7,7 por ciento; por su parte, los créditos en moneda extranjera presentaron una expansión de 1,1 por ciento. Así, el **coeficiente de dolarización** para el mes de enero alcanzó a 12,9 por ciento, situándose en 0,7 puntos porcentuales por debajo del nivel reportado en similar periodo del año anterior.

Los depósitos sumaron S/ 1 789 millones, decreciendo 4,1 por ciento en términos interanuales por las menores captaciones de depósitos a la vista (-34,1 por ciento) y de ahorro (-9,8 por ciento)..

Depósitos

(Saldos a fin de periodo en millones de soles)

	Estructura % Ene - 23	Enero		Var.% Nominal Ene -23 / Ene -22
		2022	2023	
Banco de la Nación	13,4	253	240	-5,1
Banca Múltiple	70,9	1 365	1 268	-7,1
Instituciones No Bancarias	15,7	249	281	13,0
Financieras	1,0	23	18	-19,2
Cajas Municipales	14,7	226	263	16,2
Cajas Rurales	0,0	0	0	-
TOTAL	100,0	1 866	1 789	-4,1
Vista	18,9	512	338	-34,1
Ahorro	53,2	1 055	952	-9,8
A plazo	27,9	299	500	67,0
MN	76,2	1 338	1 364	1,9
ME	23,8	529	425	-19,5
ME (Mill. US\$)		138	111	-19,6

Fuente: Superintendencia de Banca, Seguros y AFP.

Elaboración: BCRP, Sucursal Arequipa. Departamento de Estudios Económicos.

Variación de los depósitos

(Var. % con respecto a similar mes del año anterior)

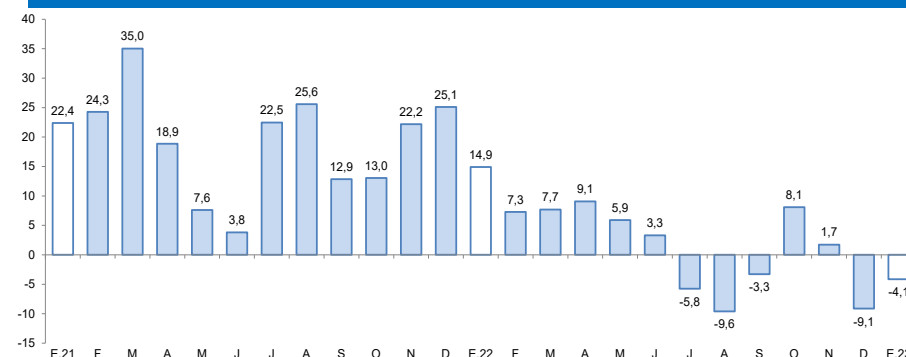

Fuente: Superintendencia de Banca, Seguros y AFP.

Elaboración: BCRP, Sucursal Arequipa, Departamento de Estudios Económicos.

- Según el **tipo de moneda**, el 76,2 por ciento del total de depósitos se realizaron en moneda nacional, reportando una expansión de 1,9 por ciento; por su parte, las operaciones en moneda extranjera mostraron un decremento de 19,5 por ciento en términos interanuales. Por tanto, el **coeficiente de dolarización** se ubicó en 23,8 por ciento, situándose en 4,5 puntos porcentuales por debajo del valor registrado en similar periodo del año anterior.
- Por la **modalidad de captación**, el 53,2 por ciento del total de operaciones correspondieron a depósitos de ahorro, los que disminuyeron 9,8 por ciento; seguidos por los depósitos a plazo, que participaron del 27,9 por ciento de las captaciones, reportando un crecimiento de 67,0 por ciento; y, por último, se ubicaron los depósitos a la vista, que canalizaron el 18,9 por ciento restante del total, y reportaron una contracción de 34,1 por ciento.

La inversión pública (formación bruta de capital) recaudó S/ 3 millones, disminuyendo 68,2 por ciento en términos reales debido a la menor ejecución del Gobierno nacional (-82,9 por ciento) y Gobiernos locales (-77,9 por ciento).

Inversión Pública 1/ 2/ (En millones de soles)

	Enero		
	2021	2022	Var. % real
Gobierno nacional	4	1	-82,9
Gobierno regional	1	1	3,0
Gobiernos locales	3	1	-77,9
Total	8	3	-68,2

1/ Información actualizada al 31 de enero de 2023.

2/ Comprende la adquisición de activos no financieros.

Fuente: MEF.

Elaboración: BCRP, Sucursal Arequipa. Departamento de Estudios Económicos.

Variación de la Inversión Pública

(Var. % real con respecto a similar mes del año anterior)

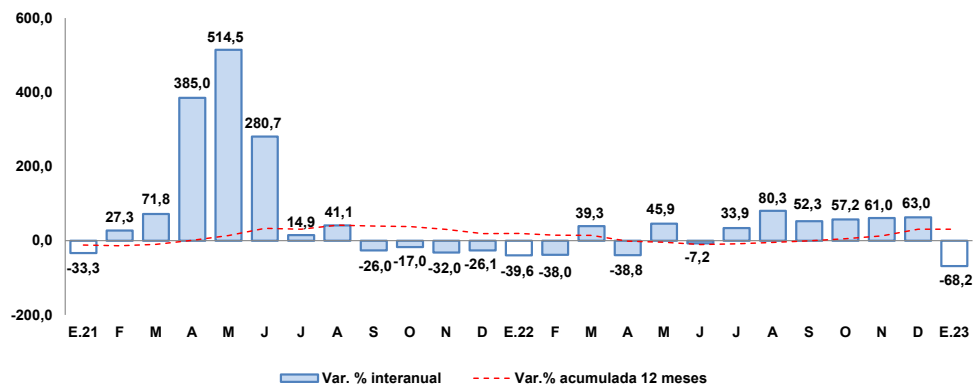

Fuente: MEF.

Elaboración: BCRP, Sucursal Arequipa. Departamento de Estudios Económicos.

Los principales proyectos ejecutados en la región fueron:

Por el **Gobierno nacional**:

- Renovación de obras exteriores; en el(la) corte Superior de Justicia de Moquegua, en la provincia de Mariscal Nieto – departamento de Moquegua; con un monto de inversión de S/ 437,4 mil.
- Mejoramiento de la Red Vial departamental Moquegua – Arequipa; tramo MO-108: Cruz de Flores en el distrito de Torata, Omate, Coalaque, Puquina, L.D. Pampa Usuña, Moquegua tramo AR-118; con S/ 126,3 mil.

En el caso del **Gobierno regional** destacaron:

- Operación y mantenimiento – Pasto Grande; con un monto de inversión de S/ 1,1 millones.
- Instalación del servicio educativo modelo del nivel Primaria y Secundaria en el asentamiento humano vista al mar MZ. C del Centro poblado Pampa Inalámbrica del distrito de Ilo, provincia de Ilo, región Moquegua; con una inversión de S/ 42,3 mil.

Y por los **Gobiernos locales** fueron:

- Mejoramiento y ampliación del servicio de agua potable y tratamiento de aguas residuales en las localidades de Carumas, Solajo y Sailapa del distrito de Carumas - provincia de Mariscal Nieto - departamento de Moquegua; por S/ 260,3 mil.
- Construcción de lozas deportivas; con un monto de S/ 57,0 mil.