



BANCO CENTRAL DE RESERVA DEL PERÚ

Arequipa: Síntesis de Actividad Económica - Octubre 2023 -

**Departamento de Estudios Económicos
Sucursal Arequipa**

Diciembre de 2023

Actividad Primaria

- El **sector agropecuario** se contrajo 5,4 por ciento interanual, por la menor producción en el subsector agrícola (-4,7 por ciento), ante las menores áreas cosechadas de productos orientados al mercado interno (-11,7 por ciento), y del menor dinamismo de la actividad pecuaria (-6,1 por ciento). En enero y octubre, el sector registró una caída de 2,7 por ciento.
- La **actividad pesquera** registró una contracción de 86,0 por ciento, por la menor extracción de especies marinas destinadas al consumo humano directo (-86,6 por ciento). En el período acumulado a octubre, el sector se contrajo 54,6 por ciento.
- El **sector minería** se expandió 2,1 por ciento interanual, ante los mayores volúmenes de producción de cobre (0,6 por ciento), oro (19,1 por ciento), plomo (4,1 por ciento) y zinc (1,2 por ciento). Entre enero y octubre, el sector acumuló una expansión de 4,4 por ciento.

Otros Indicadores de Actividad Económica

- El **sector manufactura** decreció 4,1 por ciento interanual, por la menor actividad del subsector fabril no primario (-5,5 por ciento). Entre enero y octubre, el sector fabril se contrajo 10,1 por ciento, tanto por la menor elaboración de productos del subsector fabril primario (-7,8 por ciento) como no primario (-10,6 por ciento)..
- Los **despachos de cemento** se contrajeron en 15,8 por ciento en términos interanuales. Entre enero y octubre, los despachos de cemento disminuyeron 15,5 por ciento.
- Al cierre de octubre, los saldos de **créditos** alcanzaron a S/ 13 998 millones, lo que representó una caída de 0,7 por ciento respecto al período comparativo interanual, fundamentalmente por las menores operaciones de la Banca Múltiple (-7,5 por ciento). De otro lado, los **depósitos** registraron un total de S/ 16 849 millones y presentaron un crecimiento de 3,5 por ciento, como resultado de las mayores captaciones a plazo (34,0 por ciento).
- La **inversión pública (formación bruta de capital)** creció en términos reales 68,5 por ciento en el período interanual, fundamentalmente por la mayor ejecución de Gobierno nacional. Entre enero y octubre, la inversión pública acumuló un total de S/ 1 734 millones, lo que representó una caída de 3,8 por ciento en términos reales.

Arequipa: Otros indicadores de actividad económica (Variación % respecto a similar mes del año anterior)

	May.23	Jun.23	Jul.23	Ago.23	Set.23	Oct.23
Producción industrial 1/	↓ -9,1	↓ -6,6	↓ -6,2	↓ -8,0	↓ -6,6	↓ -4,1
Despachos de cemento 1/	↓ -6,8	↓ -9,9	↓ -0,3	↓ -9,1	↓ -14,1	↓ -15,8
Crédito total 2/	↑ 2,7	↑ 2,3	↓ -1,0	↓ -0,2	↓ -0,1	↓ -0,7
Depósitos 2/	↑ 6,2	↑ 5,0	↑ 2,4	↑ 4,3	↑ 3,2	↑ 3,5
Inversión Pública 1/	↑ 5,2	↑ 38,2	↓ -66,4	↓ -6,5	↓ -11,0	↑ 68,5

1/ En términos reales

2/ En términos nominales

Fuentes: BCRP - Sucursal Arequipa, SBS, SUNAT, PRODUCE y MEF.

El sector agropecuario se contrajo 5,4 por ciento, ante la menor producción agrícola (-4,7 por ciento) y pecuaria (-6,1 por ciento). Entre enero y octubre, el sector acumuló una caída de 2,7 por ciento.

Arequipa: Producción de principales productos agropecuarios 1/

(Miles de toneladas)

Subsectores	Estructura Porcentual 2021 2/	Octubre			Enero - Octubre					
		2022	2023	Var.%	Contribución al crecimiento 3/		2022	2023	Var.%	Contribución al crecimiento 3/
SECTOR AGRÍCOLA	59,8			-4,7	-2,5				-0,6	-0,3
Orientada al mercado externo y agroindustria 2/	12,4			34,1	5,2				4,3	0,9
Alcachofa	1,3	3,9	3,5	-10,4	-0,3	29,4	35,6	21,2	0,5	
Ají Paprika	3,3	0,0	0,0	--		7,6	7,3	-3,5	-0,1	
Olivo	3,5	0,0	0,0	--		42,0	40,7	-3,0	-0,1	
Orégano	0,4	0,3	0,3	8,2	0,1	2,2	1,9	-13,1	-0,1	
Palta	1,2	1,2	0,1	-88,8	-0,1	21,1	19,4	-8,2	-0,1	
Quinua	0,4	1,3	1,1	-17,5	-0,1	3,4	4,7	38,6	0,1	
Vid	2,0	3,4	8,4	149,1	10,0	22,6	28,3	24,8	0,5	
Orientada al mercado interno 2/	47,5			-11,7	-9,9				-1,8	-1,5
Ajo	2,6	12,4	13,8	10,9	0,9	27,3	28,9	5,9	0,1	
Alfalfa	11,7	202,5	207,5	2,5	0,3	2 113,9	2 099,1	-0,7	-0,1	
Arroz	9,0	0,0	0,0	--		280,7	275,5	-1,8	-0,2	
Arveja grano verde	0,5	1,1	1,0	-5,9	0,0	12,8	13,0	1,9	0,0	
Cebolla	7,8	15,2	16,2	6,2	0,3	250,8	243,1	-3,1	-0,2	
Frijol grano seco	0,6	0,2	0,2	-2,7	0,0	6,0	6,0	1,1	0,0	
Maíz chaia	3,5	57,2	54,0	-5,6	-0,2	731,9	661,6	-9,6	-0,3	
Maíz choclo	0,8	4,0	1,3	-67,0	-0,3	32,4	30,6	-5,6	0,0	
Maíz amiláceo	0,3	0,0	0,0	4,6	0,0	7,1	7,9	10,7	0,0	
Papa	5,6	39,9	24,2	-39,3	-2,4	262,7	276,6	5,3	0,3	
Tomate	1,0	3,8	4,5	19,4	0,3	39,1	36,9	-5,6	-0,1	
Trigo	0,4	7,7	1,7	-77,8	-0,6	10,8	2,5	-76,7	-0,1	
Zanahoria	1,1	4,1	6,9	68,6	0,8	69,2	68,9	-0,4	0,0	
Zapallo	0,7	0,3	0,2	-42,5	0,0	36,0	40,9	13,6	0,1	
SECTOR PECUARIO	40,2			-6,1	-2,9				-5,7	-2,3
Carne de ave 4/	23,7	14,4	13,4	-6,7	-1,9	147,1	136,5	-7,2	-1,8	
Carne de ovino 4/	0,3	0,2	0,1	-8,7	0,0	1,7	1,6	-6,0	0,0	
Carne de porcino 4/	1,6	1,0	1,0	2,4	0,0	9,9	10,1	2,4	0,0	
Carne de vacuno 4/	0,8	0,5	0,5	6,3	0,1	4,4	4,6	3,1	0,0	
Fibra Alpaca	0,1	0,0	0,0	--		0,1	0,1	8,6	0,0	
Huevos	2,1	1,5	1,5	-2,3	-0,1	15,0	14,6	-2,4	-0,1	
Leche	11,4	29,9	27,6	-7,9	-1,0	296,7	282,4	-4,8	-0,5	
SECTOR AGROPECUARIO	100,0			-5,4	-5,4				-2,7	-2,7

1/ Cifras preliminares.

2/ A precios de 2007.

3/ En base a la estructura de similar periodo de 2022.

Fuente: Ministerio de Desarrollo Agrario y Riego del Perú - Arequipa.

Elaboración: BCRP, Sucursal Arequipa, Departamento de Estudios Económicos.

- El **subsector agrícola** reportó una contracción de 4,7 por ciento, por las menores cosechas de productos orientadas al mercado interno (-11,7 por ciento), tales como el maíz chala (-5,6 por ciento), papa (-39,3 por ciento), maíz choclo (-67,0 por ciento) y zapallo (-42,5 por ciento), entre otros cultivos. En contraste, se registró una mayor producción de cultivos dirigidos al mercado externo y agroindustria (34,1 por ciento), como el orégano (8,2 por ciento) y vid (149,1 por ciento). Entre enero y octubre, la actividad registró una caída de 0,6 por ciento respecto a similar período del año anterior.
- El **subsector pecuario**, reportó una caída de 6,1 por ciento, como resultado de la menor producción de carne de ave (-6,7 por ciento), carne de ovino (-8,7 por ciento), huevos (-2,3 por ciento) y leche (-7,9 por ciento). Entre los meses de enero y octubre, el subsector acumuló una contracción de 5,7 por ciento.

El sector pesca decreció 86,0 por ciento, debido a la menor captura de especies marinas destinadas al consumo humano directo (-86,6 por ciento). Entre enero y octubre, el sector acumuló una contracción de 54,6 por ciento.

Arequipa: Producción pesquera 1/ 2/

(En TM)

	Octubre			Enero - Octubre		
	2022	2023	Var.%	2022	2023	Var.%
Consumo Humano Directo	14 279	1 907	-86,6	55 817	45 546	-18,4
Fresco	10 107	1 554	-84,6	36 241	35 100	-3,1
Congelado	1 669	154	-90,7	16 899	4 875	-71,2
Enlatado	2 502	198	-92,1	2 676	5 571	108,2
Consumo Humano Indirecto	0	0	-	122 609	2 302	-98,1
SECTOR PESCA 2/			-86,0			-54,6

1/ Cifras preliminares.

2/ A precios de 2007.

Fuente: Ministerio de la Producción - PRODUCE.

Elaboración: BCRP - Sucursal Arequipa. Departamento de Estudios Económicos.

- La caída del **sector pesquero** se explicó por la menor captura de recursos hidrobiológicos destinados al consumo humano directo (-86,6 por ciento), en las líneas de fresco (-84,6 por ciento), enlatado (-92,1 por ciento) y congelado (-90,7 por ciento).
- En el período acumulado a octubre, la **actividad pesquera** disminuyó 54,6 por ciento, como resultado de los menores volúmenes desembarcados de especies para el consumo humano directo (-18,4 por ciento) e indirecto (-98,1 por ciento).
- En octubre, el **precio promedio internacional de la harina de pescado** registró US\$ 2 150 por tonelada, lo que significó un crecimiento de 28,7 por ciento en el periodo interanual y un incremento de 0,1 por ciento en el periodo mensual.

Cotización de la harina de pescado

(US\$/tonelada - Hamburgo)

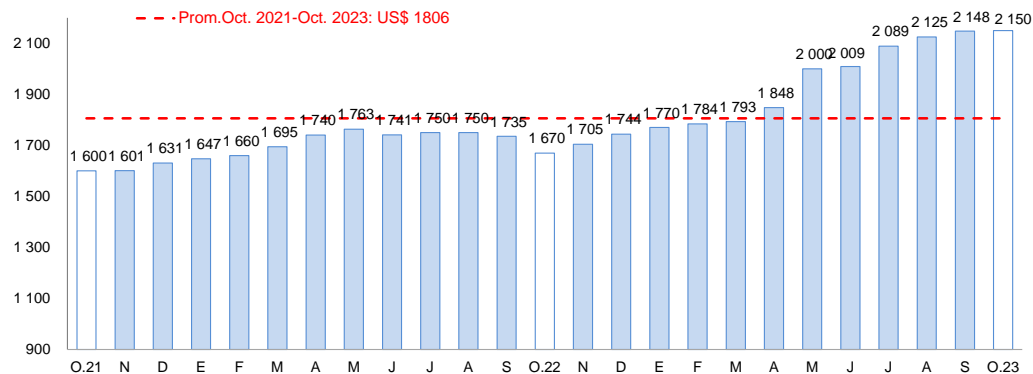

Fuente: Bloomberg.

Elaboración: BCRP, Sucursal Arequipa, Departamento de Estudios Económicos

El sector minería se expandió 2,1 por ciento interanual, ante los mayores volúmenes de producción de cobre (0,6 por ciento), oro (19,1 por ciento), plomo (4,1 por ciento) y zinc (1,2 por ciento). Entre enero y octubre, el sector creció 4,4 por ciento

Arequipa: Producción Minera (unidades recuperables)1/

(Var. % real respecto al mismo periodo del año anterior)

Mineral	Estructura Porcentual 2021 2/	Octubre				Enero - Octubre			
		2022	2023	Var. %	Contribución al crecimiento 3/	2022	2023	Var. %	Contribución al crecimiento 3/
Cobre (TMF)	64,8	32 563	32 753	0,6	0,4	321 711	337 667	5,0	3,2
Oro (KGF)	12,6	1 616	1 925	19,1	2,4	15 046	17 325	15,1	1,8
Plata (KGF)	1,2	7 280	7 263	-0,2	0,0	84 938	86 347	1,7	0,0
Plomo (TMF)	1,4	1 878	1 956	4,1	0,0	21 032	17 895	-14,9	-0,2
Zinc (TMF)	2,4	2 368	2 395	1,2	0,0	26 520	22 664	-14,5	-0,3
Molibdeno (TMF)	17,6	859	823	-4,1	-0,8	8 604	8 550	-0,6	-0,1
SECTOR MINERÍA 2/	100,0			2,1	2,1			4,4	4,4

1/ Cifras preliminares.

2/ A precios de 2007.

3/ En base a la estructura de similar periodo de 2022.

Fuente: Ministerio de Energía y Minas.

Elaboración: BCRP, Sucursal Arequipa, Departamento de Estudios Económicos

Arequipa: Variación de la producción minera 1/

(Var. % real respecto a similar mes del año anterior)

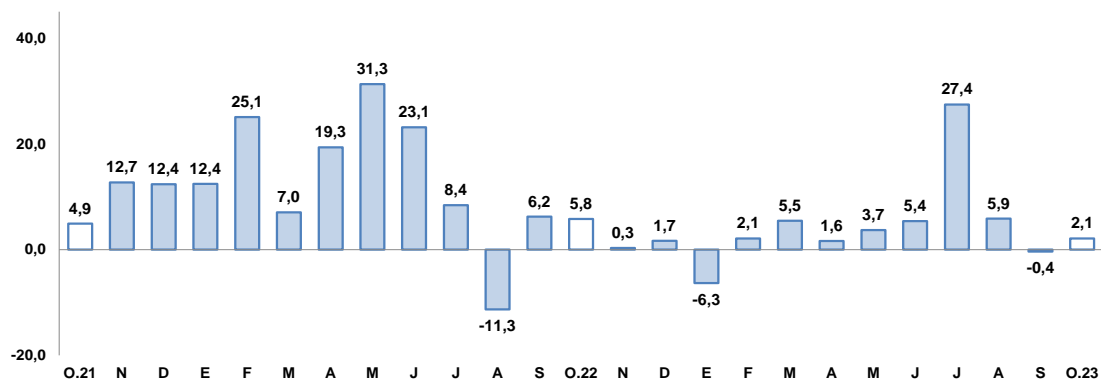

1/ A precios de 2007

Fuente: Ministerio de Energía y Minas.

Elaboración: BCRP, Sucursal Arequipa, Departamento de Estudios Económicos

El crecimiento de la **actividad minera**, en octubre, se sustentó en los mayores volúmenes extraídos de cobre (0,6 por ciento), oro (19,1 por ciento), plomo (4,1 por ciento) y zinc (1,2 por ciento). De otro lado, disminuyó la producción de molibdeno (-4,1 por ciento) y plata (-0,2 por ciento), que atenuó parcialmente el resultado del sector. Entre enero y octubre, el sector se expandió en 4,4 por ciento.

La **cotización internacional de los principales metales**, en octubre, reportó resultados negativos en el periodo intermensual. El precio promedio del cobre (US\$/TM 7 940) decreció 4,0 por ciento debido a la crisis del sector inmobiliario de China y menores estímulos para impulsar su economía, coadyuvó a este resultado los conflictos en Medio Oriente. El precio del oro (US\$/oz.tr. 1 917) decreció ligeramente 0,1 por ciento, debido a la postura neutra por parte de los inversionistas, previo al anuncio de la política monetaria por parte de la Reserva federal (Fed) de los Estados Unidos. En el mismo sentido, el precio promedio de la plata (US\$/oz.tr. 22), plomo (¢US\$/lb. 97) y zinc (¢US\$/lb. 111) registraron caídas de 3,5 por ciento, 5,4 por ciento y 1,6 por ciento, respectivamente.

El sector fabril decreció 4,1 por ciento, ante la menor actividad del sector fabril no primaria (-5,5 por ciento). Entre enero y octubre, el sector disminuyó 10,1 por ciento.

Arequipa: Producción manufacturera 1/

(Variación % real respecto al mismo periodo del año anterior)

Ramas de actividad	Estructura Porcentual 2021 2/	Octubre		Enero - Octubre	
		Var. %	Contribución al crecimiento 3/	Var. %	Contribución al crecimiento 3/
MANUFACTURA PRIMARIA	19,8	3,1	0,5	-7,8	-1,5
Conservas y congelado pescado	1,7	-100,0	-0,3	-22,5	-0,2
Harina y aceite de pescado	1,1	n.a	-	-98,3	-1,9
Productos de cobre	17,1	5,0	0,8	3,5	0,6
MANUFACTURA NO PRIMARIA	80,2	-5,5	-4,6	-10,6	-8,5
Productos lácteos	9,6	11,8	0,6	-7,3	-0,6
Cerveza y malta	15,9	-0,1	0,0	-8,2	-1,4
Bebidas no alcohólicas	9,5	-0,6	-0,1	-2,8	-0,3
Hilatura de fibras textiles	8,4	3,8	0,3	-2,0	-0,2
Prendas de vestir	1,3	-49,0	-0,7	-28,6	-0,4
Pintura, barnices y lacas	0,4	-27,2	-0,1	-25,2	-0,1
Cemento	35,0	-11,3	-4,3	-15,8	-5,6
Lápices y conexos	0,0	-100,0	-0,3	-46,0	-0,1
SECTOR MANUFACTURERA	100,0	-4,1	-4,1	-10,1	-10,1

1/ Cifras preliminares

2/ A precios de 1994

3/ En base a la estructura de similar periodo de 2022.

Fuente: PRODUCE y empresas industriales.

Elaboración: BCRP, Sucursal Arequipa. Departamento de Estudios Económicos..

Arequipa: Evolución de la manufactura

(Variación % real respecto al mismo mes del año anterior)

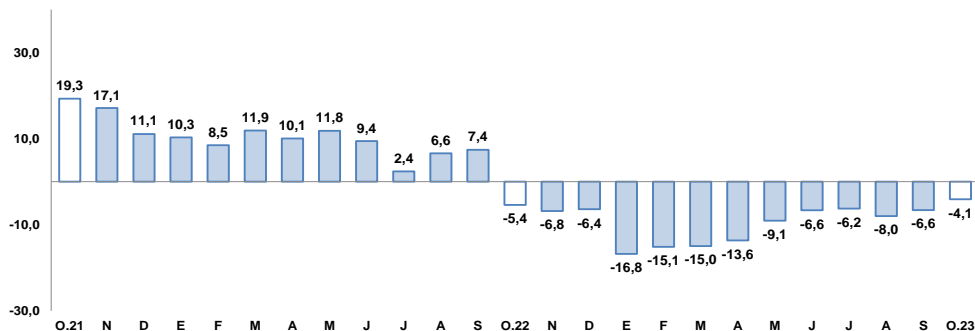

Fuente: BCRP, Sucursal Arequipa en base a información de las Empresas Industriales.

- El **sector fabril** se contrajo 4,1 por ciento frente al periodo comparativo interanual, como resultado de la menor actividad del subsector fabril no primario (-5,5 por ciento). Sin embargo, se reportó una mayor producción del subsector fabril primario (3,1 por ciento), disipando parcialmente el resultado final del sector.
- El resultado positivo del **subsector fabril primario** se sustentado en la mayor elaboración de productos de cobre (5,0 por ciento); sin embargo, no se registró producción de conservas y congelado pescado (-100,0 por ciento), contrarrestando parcialmente el resultado final del subsector. Entre enero y octubre, el subsector se contrajo 7,8 por ciento.
- Por su parte, el **subsector fabril no primario** registró una caída de 5,5 por ciento, por la menor elaboración de prendas de vestir (-49,0 por ciento), pinturas, barnices y lacas (-27,2 por ciento), cemento (-11,3 por ciento), bebidas no alcohólicas (-0,6 por ciento) y cerveza y malta (-0,1 por ciento). Entre enero y octubre, el subsector disminuyó 10,6 por ciento.

Los despachos de cemento destinados al mercado nacional se contrajeron 15,8 por ciento frente al periodo comparativo interanual. Entre enero y octubre, los despachos disminuyeron 15,5 por ciento

Arequipa: Despachos de cemento

(Var. % con respecto a similar mes del año anterior)

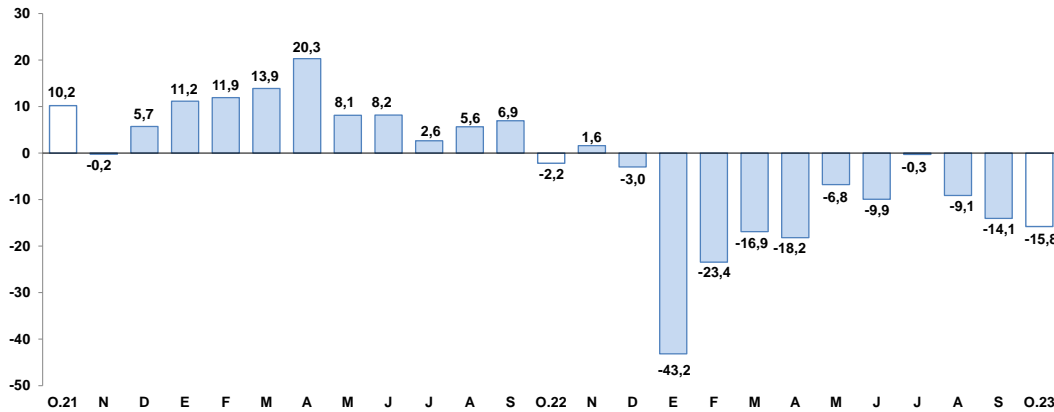

Fuente: Empresas Industriales.

Elaboración: BCRP, Sucursal Arequipa, Departamento de Estudios Económicos.

- En octubre, los **despachos de cemento** orientados al mercado nacional disminuyeron en 15,8 por ciento, respecto al año anterior
- En el periodo acumulado entre enero y octubre, los despachos de cemento dirigidos al mercado nacional se redujeron 15,5 por ciento, respecto al similar periodo de 2022.

Al finalizar octubre, los créditos reportaron un saldo de S/ 13 998 millones, lo que significó una caída de 0,7 por ciento en términos interanuales, fundamentalmente por las menores operaciones de la Banca Múltiple.

Arequipa: Crédito Directo

(Saldos a fin de periodo en millones de soles)

	Estructura % Oct-23	Octubre		Var.% Nominal Oct-23 / Oct-22
		2022	2023	
Banco de la Nación 1/	2,9	297	402	35,5
Agrobanco 2/	0,2	23	24	3,5
Banca múltiple	60,4	9 147	8 462	-7,5
Instituciones no bancarias	36,5	4 625	5 111	10,5
Financieras	9,4	1 236	1 311	6,1
Cajas Municipales	26,6	3 293	3 719	13,0
Cajas Rurales	0,5	87	76	-12,1
Edpymes	0,0	10	5	-52,3
Arrendamiento Financiero	0,0		0	-
TOTAL	100,0	14 091	13 998	-0,7
Empresas	60,0	8 974	8 405	-6,3
Personas	40,0	5 117	5 593	9,3
Consumo	25,2	3 093	3 532	14,2
Hipotecario	14,7	2 024	2 061	1,8
MN	92,1	12 981	12 899	-0,6
ME	7,9	1 110	1 099	-1,0
ME (Millo.US\$)		278	286	2,9

1/ Considera sólo los créditos de consumo e hipotecario.

2/ No considera los créditos a las demás empresas del sistema financiero.

Fuente: SBS y AFP.

Elaboración: BCRP, Sucursal Arequipa. Departamento de Estudios Económicos.

Arequipa: Variación del crédito directo

(Var.% con respecto a similar mes del año anterior)

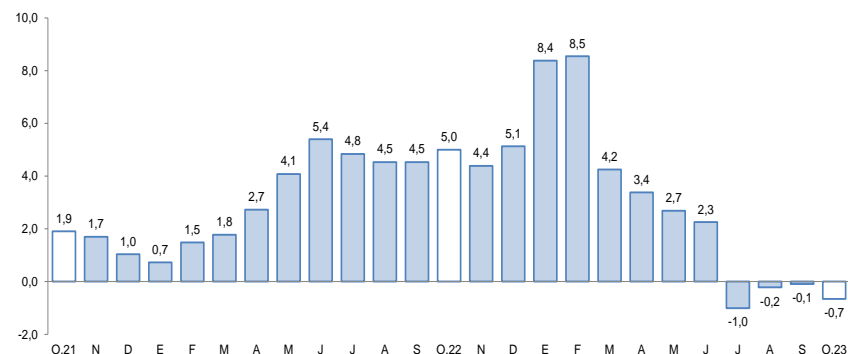

Fuente: Superintendencia de Banca, Seguros y AFP.

- Según el **tipo de moneda**, los créditos en soles representaron el 92,1 por ciento del total y registraron una contracción de 0,6 por ciento; mientras que, las colocaciones en moneda extranjera reportaron una caída de 1,0 por ciento. De esta manera, el **coeficiente de dolarización** alcanzó a 7,9 por ciento.
- Por **modalidad de crédito**, los créditos orientados al sector empresarial en la región representaron el 60,0 por ciento del total de operaciones, registrando una caída de 6,3 por ciento frente al comparativo interanual; mientras que, el 40,0 por ciento restante de las colocaciones correspondieron a los créditos personales, los cuales registraron un incremento de 9,3 por ciento, como resultado de los mayores préstamos de consumo (14,2 por ciento) y créditos hipotecarios (1,8 por ciento).

Al cierre de octubre, los depósitos reportaron un saldo de S/ 16 849 millones, lo que representó una expansión de 3,5 por ciento frente a su comparativo interanual, como resultado de las mayores operaciones a plazo.

Arequipa: Depósitos

(Saldos a fin de periodo en millones de soles)

	Estructura % Oct-23	Octubre		Var.% Nominal Oct-23 / Oct-22
		2022	2023	
Banco de la Nación	7,7	1 127	1 303	15,6
Banca múltiple	58,0	10 250	9 776	-4,6
Instituciones no bancarias	34,2	4 895	5 770	17,9
Financieras	3,6	569	615	8,1
Cajas Municipales	30,3	4 273	5 112	19,6
Cajas Rurales	0,3	54	44	-18,4
TOTAL	100,0	16 272	16 849	3,5
Vista	16,1	3 237	2 716	-16,1
Ahorro	41,9	7 753	7 057	-9,0
A plazo	42,0	5 282	7 077	34,0
MN	75,8	12 101	12 779	5,6
ME	24,2	4 171	4 070	-2,4
ME (Mill. US\$)		1 046	1 060	1,4

Fuente: SBS y AFP.

Elaboración: BCRP, Sucursal Arequipa. Departamento de Estudios Económicos.

Arequipa: Variación de los depósitos

(Var.% con respecto a similar mes del año anterior)

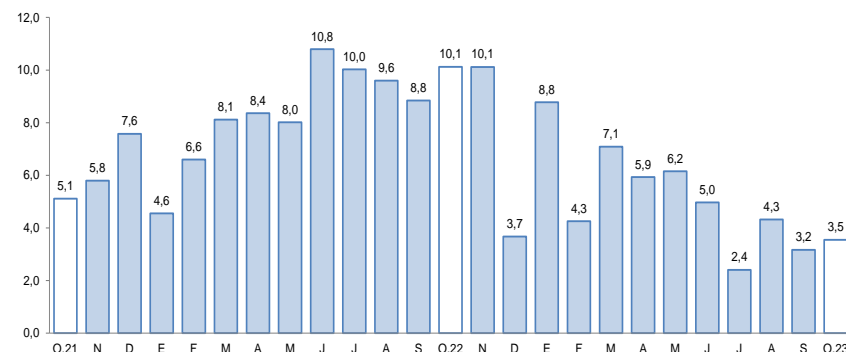

Fuente: Superintendencia de Banca, Seguros y AFP.

- De acuerdo al **tipo de moneda**, el 75,8 por ciento de las operaciones fueron realizadas en moneda nacional, lo que representó un crecimiento de 5,6 por ciento; en tanto que, las operaciones en moneda extranjera reportaron una caída de 2,4 por ciento. De esta manera, el **coeficiente de dolarización** alcanzó a 24,2 por ciento.
- De acuerdo a la **modalidad de captación**, los depósitos a plazo participaron del 42,0 por ciento del total de operaciones y registraron un crecimiento de 34,0 por ciento términos interanuales; seguidos por los depósitos de ahorro, que representaron el 41,9 por ciento del total y reportaron una contracción de 9,0 por ciento; en tanto que, los depósitos a la vista capturaron el 16,1 por ciento restante y registraron una caída de 16,1 por ciento.

La inversión pública recaudó S/ 327 millones, reportando un crecimiento en términos reales de 68,5 por ciento. Entre enero y octubre, la inversión pública acumuló una contracción real de 3,8 por ciento.

Arequipa: Inversión Pública 1/ 2/

(En millones de soles)

	Octubre			Enero - Octubre		
	2022	2023	Var.% real	2022	2023	Var.% real
Gobierno Nacional	7	150	1 984,9	147	301	91,0
Gobierno Regional	45	52	10,9	523	450	-19,1
Gobiernos Locales	134	125	-10,9	1 022	983	-9,7
Total	186	327	68,5	1 692	1 734	-3,8

1/ Información actualizada al 31 de octubre de 2023.

2/ Comprende la adquisición de activos no financieros.

Fuente: MEF.

Elaboración: BCRP, Sucursal Arequipa. Departamento de Estudios Económicos.

En octubre, los principales proyectos ejecutados fueron:

Por el **Gobierno nacional**:

- Creación del Centro de Investigación Aplicada y laboratorios especializados en el área de Ingenierías de la Universidad Nacional de San Agustín de Arequipa, distrito de Arequipa, provincia de Arequipa; con S/ 14,8 millones.
- Creación de los sistemas de agua potable dependientes del reservorio N-39 y alcantarillado sanitario, distrito de Cerro Colorado, provincia de Arequipa; con S/ 6,7 millones.
- Creación de los sistemas de agua potable dependientes del reservorio N-31 y alcantarillado sanitario, distrito de Cerro Colorado, provincia de Arequipa; con S/ 6,6 millones.

En el caso del **Gobierno regional** destacaron:

- Mejoramiento del servicio de transitabilidad del Eje de Integración Vial Norte; por un monto de S/ 6,2 millones.
- Majes Siguas - II Etapa; por S/ 5,1 millones.
- Mejoramiento de la carretera Viscachani – Callalli – Sibayo – Caylloma, provincia de Caylloma; con S/ 4,6 millones.

Y por los **Gobiernos locales** fueron:

- Construcción de la Carretera Ayo Andamayo, distritos de Aplao y Ayo, provincia de Castilla; con S/ 8,0 millones.
- Mejoramiento del servicio de interconexión vial entre las avenidas Jesús, Los Incas, Kennedy, y las calles Londres, 30 de Agosto, María Nieves Bustamante, distritos de Arequipa, Paucarpata, José Luis Bustamante y Rivero, y Mariano Melgar, provincia de Arequipa; con S/ 7,2 millones.
- Adquisición de equipos, maquinaria y otros activos de la Municipalidad Distrital de Chala, distrito de Chala, provincia Caravelí; con un monto de S/ 3,0 millones.

Arequipa: Variación de la Inversión Pública

(Var.% real con respecto a similar mes del año anterior)

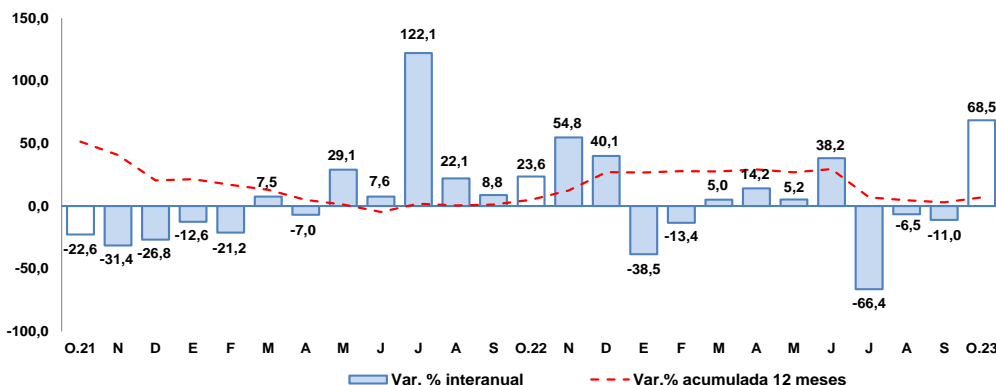

Fuente: MEF.

Elaboración: BCRP, Sucursal Arequipa. Departamento de Estudios Económicos.