



BANCO CENTRAL DE RESERVA DEL PERÚ

Arequipa: Síntesis de Actividad Económica - Agosto 2023 -

**Departamento de Estudios Económicos
Sucursal Arequipa**

Octubre de 2023

Actividad Primaria

- El **sector agropecuario** reportó un crecimiento de 2,7 por ciento frente a su comparativo interanual, como resultado de la mayor producción registrada en el subsector agrícola (9,0 por ciento), ante las mayores áreas cosechadas de productos orientados al mercado externo y agroindustria (34,0 por ciento) y al mercado interno (6,8 por ciento). En el período acumulado entre enero y agosto, el sector registró una caída de 3,4 por ciento.
- El **sector pesca**, en julio, se contrajo 75,4 por ciento, por la nula extracción de anchoveta para consumo industrial (-100,0 por ciento) y por el menor desembarque de especies marinas destinadas al consumo humano directo (-7,5 por ciento). Entre enero y julio, el sector disminuyó 73,1 por ciento.
- El **sector minería**, creció 5,8 por ciento interanual, por la mayor producción de cobre (10,2 por ciento), oro (5,1 por ciento) y molibdeno (0,8 por ciento). En el período acumulado de enero a agosto, el sector se expandió 5,3 por ciento.

Otros Indicadores de Actividad Económica

- El **sector manufactura** se contrajo 8,0 por ciento respecto al mismo mes del año anterior, debido a la menor actividad registrada en el subsector fabril primario (-15,9 por ciento) y no primario (-5,9 por ciento). Entre enero y agosto, el sector registró un retroceso de 11,3 por ciento.
- Los **despachos de cemento** se orientados al mercado nacional, registraron una contracción de 9,1 por ciento frente a su comparativo interanual. Entre enero y agosto, los envíos de cemento cayeron 15,7 por ciento
- Al cierre del mes de agosto, los saldos de **créditos** alcanzaron a S/ 13 923 millones, lo que representó una caída de 0,2 por ciento en el período comparativo interanual, fundamentalmente por las menores operaciones de la Banca Múltiple (-7,0 por ciento). De otro lado, los **depósitos** registraron un total de S/ 16 700 millones y presentaron un crecimiento de 4,3 por ciento, como resultado de las mayores captaciones a plazo (36,5 por ciento).
- La **inversión pública (formación bruta de capital)** recaudó un total de S/ 189 millones, evidenciando una contracción en términos reales de 6,5 por ciento en el período interanual, como consecuencia de la menor ejecución de los Gobiernos locales (-26,0 por ciento). Entre enero y agosto, la inversión pública acumuló un total de S/ 1 223 millones, lo que representó una caída de 12,7 por ciento en términos reales, explicada por el menor nivel de ejecución de los tres niveles de gobierno: Gobierno nacional (-0,5 por ciento), Gobierno regional (-24,8 por ciento) y Gobiernos locales (-8,0 por ciento).

Arequipa: Otros indicadores de actividad económica (Variación % respecto a similar mes del año anterior)

	Mar.23	Abr.23	May.23	Jun.23	Jul.23	Ago.23
Producción industrial 1/	↓ -15,0	↓ -13,6	↓ -9,1	↓ -6,6	↓ -6,2	↓ -8,0
Despachos de cemento 1/	↓ -16,9	↓ -18,2	↓ -6,8	↓ -9,9	↓ -0,3	↓ -9,1
Crédito total 2/	↑ 4,2	↑ 3,4	↑ 2,7	↑ 2,3	↓ -1,0	↓ -0,2
Depósitos 2/	↑ 7,1	↑ 5,9	↑ 6,2	↑ 5,0	↑ 2,4	↑ 4,3
Inversión Pública 1/	↑ 5,0	↑ 14,2	↑ 5,2	↑ 38,2	↓ -66,4	↓ -6,5

1/ En términos reales

2/ En términos nominales

Fuentes: BCRP - Sucursal Arequipa, SBS, SUNAT, PRODUCE y MEF.

El sector agropecuario registró un crecimiento de 2,7 por ciento, como resultado de la mayor producción agrícola (9,0 por ciento). Entre los meses de enero y agosto, el sector acumuló una caída de 3,4 por ciento.

Producción de principales productos agropecuarios 1/

(Miles de toneladas)

Subsectores	Estructura Porcentual 2021 2/	Agosto				Enero-Agosto			
		2022	2023	Var.%	Contribución al crecimiento 3/	2022	2023	Var.%	Contribución al crecimiento 3/
SECTOR AGRÍCOLA	59,8			9,0	5,0			-1,9	-1,1
Orientada al mercado externo y agroindustria 2/	12,4			34,0	2,7			1,6	0,4
Alcachofa	1,3	2,9	2,6	-9,3	-0,2	21,8	29,0	32,8	0,8
Aji Paprika	3,3	0,0	0,5	-	-	7,6	7,1	-5,6	-0,1
Olivo	3,5	0,0	0,1	-	-	42,0	41,3	-1,6	-0,1
Orégano	0,4	0,2	0,2	-5,9	0,0	1,8	1,5	-16,7	-0,1
Palta	1,2	1,6	1,0	-37,7	-0,2	18,1	18,9	4,4	0,1
Quinua	0,4	0,4	1,0	139,5	0,9	1,9	1,9	0,0	0,0
Vid	2,0	0,1	0,2	93,5	0,2	16,2	14,4	-10,9	-0,1
Orientada al mercado interno 2/	47,5			6,8	6,3			-2,8	-2,2
Ajo	2,6	3,0	3,4	13,8	0,3	7,3	8,3	14,6	0,1
Alfalfa	11,7	192,6	195,0	1,3	0,1	1 717,1	1 689,7	-1,6	-0,2
Arroz	9,0	0,0	0,0	-	-	281	275,5	-1,8	-0,2
Arveja grano verde	0,5	1,1	1,2	10,3	0,1	10,7	11,0	3,0	0,0
Cebolla	7,8	15,9	24,2	51,8	3,5	217,4	207,0	-4,8	-0,3
Frijol grano seco	0,6	2,9	2,9	1,7	0,0	4,9	4,8	-2,7	0,0
Maiz chala	3,5	69,7	53,0	-24,0	-0,6	608,7	568,9	-6,5	-0,2
Maiz choclo	0,8	12,0	5,8	-51,4	-0,8	20,5	7,8	-62,0	-0,2
Maiz amiláceo	0,3	0,0	0,0	467,6	0,1	7,1	7,0	-1,1	0,0
Papa	5,6	63,3	77,5	22,3	4,0	187,9	208,6	11,0	0,6
Tomate	1,0	4,5	3,4	-25,2	-0,3	30,4	25,7	-15,4	-0,2
Trigo	0,4	1,0	0,1	-92,2	0,0	1,2	0,2	-79,9	0,0
Zanahoria	1,1	5,5	7,0	27,5	0,3	60,4	56,9	-5,8	-0,1
Zapallo	0,7	1,7	1,4	-13,7	0,0	33,8	31,4	-7,1	-0,1
SECTOR PECUARIO	40,2			-4,1	-1,8			-5,7	-2,3
Carne de ave 4/	23,7	14,6	14,0	-4,0	-1,1	118,6	109,6	-7,6	-1,8
Carne de ovino 4/	0,3	0,2	0,2	-6,8	0,0	1,3	1,3	-5,4	0,0
Carne de porcino 4/	1,6	1,0	1,0	3,3	0,1	7,9	8,1	2,6	0,0
Carne de vacuno 4/	0,8	0,4	0,5	7,4	0,1	3,5	3,6	2,3	0,0
Fibra Alpaca	0,1	0,0	0,0	-	-	0,1	0,1	8,6	0,0
Huevos	2,1	1,5	1,5	-3,2	-0,1	12,0	11,7	-2,5	-0,1
Leche	11,4	30,2	28,2	-6,6	-0,8	237,6	227,9	-4,1	-0,4
SECTOR AGROPECUARIO	100,0			2,7	2,7			-3,4	-3,4

1/ Cifras preliminares

2/ A precios de 2007.

3/ En base a la estructura de similar periodo de 2022.

4/ Peso neto.

Fuente: Ministerio de Desarrollo Agrario y Riego del Perú - Arequipa.

Elaboración: BCRP - Sucursal Arequipa. Departamento de Estudios Económicos.

- En agosto, el **subsector agrícola** reportó un alza de 9,0 por ciento, explicada por las mayores cosechas de productos orientadas al mercado interno (6,8 por ciento), es el caso de ajo (13,8 por ciento), cebolla (51,8 por ciento), papa (22,3 por ciento), y zanahoria (27,5 por ciento), entre otros cultivos. Asimismo, se registró una mayor producción de cultivos dirigidos al mercado externo y agroindustria (34,0 por ciento), como quinua (139,5 por ciento) y vid (93,5 por ciento). Entre los meses de enero y agosto, la actividad agrícola acumuló una contracción de 1,9 por ciento, ante las menores cosechas de cultivos dirigidos al mercado interno (-2,8 por ciento).

- El **subsector pecuario**, en agosto, reportó una caída de 4,1 por ciento, resultado derivado de la menor producción de carne de ave (-4,0 por ciento), carne de ovino (-6,8 por ciento), huevos (-3,2 por ciento) y leche (-6,6 por ciento). Entre los meses de enero y agosto, el subsector acumuló una caída de 5,7 por ciento, ante la menor producción de carne de ave (-7,6 por ciento), carne de ovino (-5,4 por ciento), huevos (-2,5 por ciento) y leche (-4,1 por ciento).

El sector pesca, en julio, decreció 75,4 por ciento, por la menor captura de especies marinas para consumo humano directo (-7,5 por ciento) y la nula extracción de anchoveta para el consumo industrial (-100,0 por ciento). Entre enero y julio, el sector se contrajo 73,1 por ciento.

Producción pesquera 1/ 2/
(En TM)

	Julio			Enero - julio		
	2022	2023	Var.%	2022	2023	Var.%
Consumo Humano Directo	2 209	2 044	-7,5	35 280	17 321	-50,9
Fresco	1 490	1 382	-7,3	21 995	11 545	-47,5
Congelado	718	183	-74,5	13 111	3 339	-74,5
Enlatado	0	479	-	174	2 438	1301,8
Consumo Humano Indirecto	11 056	0	-100,0	100 282	2 186	-97,8
SECTOR PESCA 2/			-75,4			-73,1

1/ Cifras preliminares.

2/ A precios de 2007.

Fuente: Ministerio de la Producción - PRODUCE.

Elaboración: BCRP - Sucursal Arequipa. Departamento de Estudios Económicos.

Cotización de la harina de pescado
(US\$/tonelada - Hamburgo)

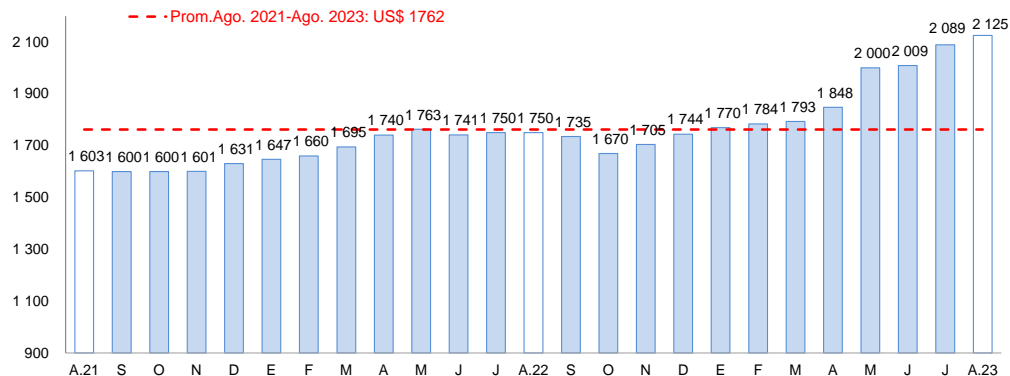

Fuente: Bloomberg.

Elaboración: BCRP, Sucursal Arequipa, Departamento de Estudios Económicos

- En julio, el **sector pesca** decreció 75,4 por ciento interanual, ante los menores desembarques de especies para el consumo humano directo (-7,5 por ciento), tanto para la línea fresco (-7,3 por ciento) como para la elaboración de congelado (-74,5 por ciento). De otro lado, se reportó la captura de anchoveta para el consumo industrial (-100,0 por ciento).
- En el periodo acumulado a julio, el sector pesquero reportó una caída de 73,1 por ciento respecto a similar período del año anterior, ante los menores volúmenes desembarcados de recursos hidrobiológicos orientados al consumo humano directo (-50,9 por ciento) e indirecto (-97,8 por ciento).
- En agosto, el **precio promedio internacional de la harina de pescado** registró US\$ 2 125 por tonelada, lo que significó un crecimiento de 21,4 por ciento en el periodo interanual y un incremento de 1,7 por ciento en el periodo mensual.

El sector minería creció 5,8 por ciento, principalmente por la mayor producción cuprífera (10,2 por ciento). Entre enero y agosto, el sector se expandió 5,3 por ciento.

Producción Minera (unidades recuperables)1/ (Var. % real respecto al mismo periodo del año anterior)

Mineral	Estructura Porcentual 2021 2/	Agosto			Enero - Agosto			
		2022	2023	Var. %	2022	2023	Var. %	
Cobre (TMF)	64,8	29 297	32 289	10,2	6,5	252 728	270 801	7,2
Oro (KGF)	12,6	1 682	1 768	5,1	0,7	11 950	13 665	14,3
Plata (KGF)	1,2	9 173	7 820	-14,8	-0,2	66 152	72 139	9,0
Plomo (TMF)	1,4	2 348	1 517	-35,4	-0,6	16 963	14 179	-16,4
Zinc (TMF)	2,4	2 839	2 003	-29,5	-0,7	21 318	17 965	-15,7
Molibdeno (TMF)	17,6	730	735	0,8	0,1	7 094	6 904	-2,7
SECTOR MINERÍA 2/	100,0			5,8	5,8			5,3

1/ Cifras preliminares.

2/ A precios de 2007.

3/ En base a la estructura de similar periodo de 2022.

Fuente: Ministerio de Energía y Minas.

Elaboración: BCRP, Sucursal Arequipa, Departamento de Estudios Económicos

Variación de la producción minera 1/ (Var. % real respecto a similar mes del año anterior)

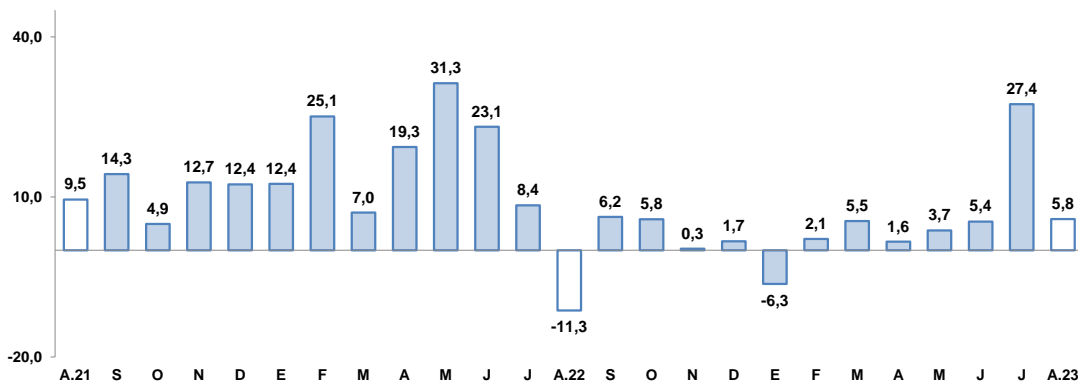

1/ A precios de 2007

Fuente: Ministerio de Energía y Minas.

Elaboración: BCRP, Sucursal Arequipa, Departamento de Estudios Económicos

El crecimiento de la **actividad minera**, se sustentó en los mayores volúmenes extraídos de cobre (10,2 por ciento), oro (5,1 por ciento) y molibdeno (0,8 por ciento). De otro lado, disminuyó la producción de plomo (-35,4 por ciento), zinc (-29,5 por ciento) y plata (-14,8 por ciento), contrarrestando parcialmente el resultado del sector. Entre enero y agosto, el sector se expandió 5,3 por ciento.

La **cotización internacional de los principales metales**, en agosto, reportó resultados mixtos en el periodo intermensual. El precio promedio del cobre (US\$/TM 8 353) se contrajo 1,1 por ciento por la menor demanda del metal debido al deterioro de las perspectivas de recuperación de la economía China, debido al endeudamiento de su sector inmobiliario. El precio del oro (US\$/oz.tr. 1 918) retrocedió 1,6 por ciento, por el incremento en el rendimiento de los bonos del Tesoro de Estados Unidos y el fortalecimiento del dólar debido a la perspectiva de incrementos de la Reserva Federal de los Estados Unidos. En el mismo sentido, el precio promedio de la plata (US\$/oz.tr. 23) registró una caída de 2,7 por ciento. Por su parte, el plomo (¢US\$/lb. 98) y zinc (¢US\$/lb. 109) registraron avances de 2,2 por ciento y 0,1 por ciento, respectivamente.

El sector manufactura se contrajo 8,0 por ciento, como resultado de la menor actividad en el subsector fabril primario (-15,9 por ciento) y no primario (-5,9 por ciento). Entre enero y agosto, el sector decreció 11,3 por ciento.

Producción manufacturera 1/

(Variación % real respecto al mismo periodo del año anterior)

Ramas de actividad	Estructura		Agosto		Enero - Agosto	
	Porcentual 2021 2/	Var.%	Contribución al crecimiento 3/	Var.%	Contribución al crecimiento 3/	
MANUFACTURA PRIMARIA	19,8	-15,9	-3,3	-10,5	-2,1	
Conservas y congelado pescado	1,7	-99,5	-1,2	-9,4	-0,1	
Harina y aceite de pescado	1,1	-99,6	-3,3	-98,3	-2,4	
Productos de cobre	17,1	7,4	1,2	1,9	0,3	
MANUFACTURA NO PRIMARIA	80,2	-5,9	-4,7	-11,5	-9,1	
Productos lácteos	9,6	-21,0	-1,7	-12,3	-1,1	
Cerveza y malta	15,9	3,4	0,6	-9,8	-1,6	
Bebidas no alcohólicas	9,5	-0,2	0,0	-2,8	-0,3	
Hilatura de fibras textiles	8,4	20,0	1,4	-2,7	-0,2	
Prendas de vestir	1,3	-46,3	-0,8	-23,7	-0,3	
Pintura, barnices y lacas	0,4	-11,5	0,0	-24,2	-0,1	
Cemento	35,0	-11,7	-4,1	-16,2	-5,6	
Lápices y conexos	0,0	90,7	0,0	11,7	0,0	
SECTOR MANUFACTURA	100,0	-8,0	-8,0	-11,3	-11,3	

1/ Cifras preliminares

2/ A precios de 1994

3/ En base a la estructura de similar periodo de 2022.

Fuente: PRODUCE y empresas industriales.

Elaboración: BCRP, Sucursal Arequipa. Departamento de Estudios Económicos..

Evolución de la manufactura

(Variación % real respecto al mismo mes del año anterior)

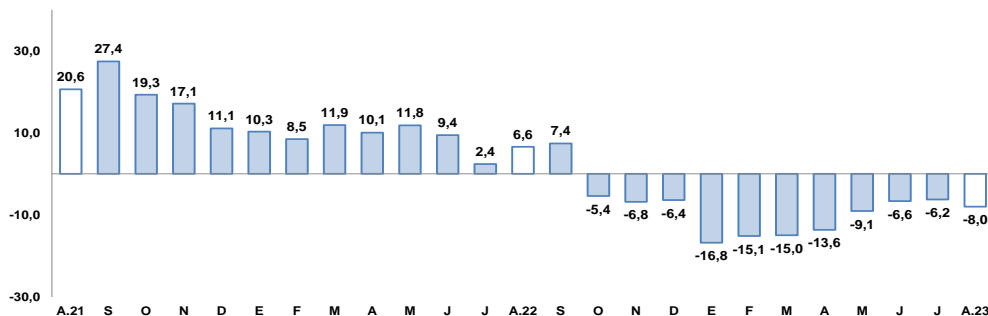

Fuente: BCRP, Sucursal Arequipa en base a información de las Empresas Industriales.

- El **sector manufactura** registró una disminución de 8,0 por ciento, debido a la menor producción en el subsector fabril primario (-15,9 por ciento) y no primario (-5,9 por ciento). Entre enero y agosto, el sector fabril reportó un decrecimiento de 11,3 por ciento.
- El resultado negativo del **subsector fabril primario** se sustentó en la menor fabricación de conservas y congelado pescado (-99,5 por ciento) y en la menor elaboración de harina y aceite de pescado (-99,6 por ciento). Entre enero y agosto, el subsector acumuló una caída de 10,5 por ciento.
- La menor actividad del **subsector fabril no primario** se debió a la menor elaboración de prendas de vestir (-46,3 por ciento), productos lácteos (-21,0 por ciento), cemento (-11,7 por ciento), pinturas, barnices y lacas (-11,5 por ciento) y bebidas no alcohólicas (-0,2 por ciento). En el periodo acumulado a agosto, el subsector se contrajo 11,5 por ciento.

Los despachos de cemento, destinados al mercado nacional, se redujeron 9,1 por ciento frente al período comparativo interanual. Entre enero y agosto, los despachos se contrajeron 15,7 por ciento.

Despachos de cemento

(Var.% con respecto a similar mes del año anterior)

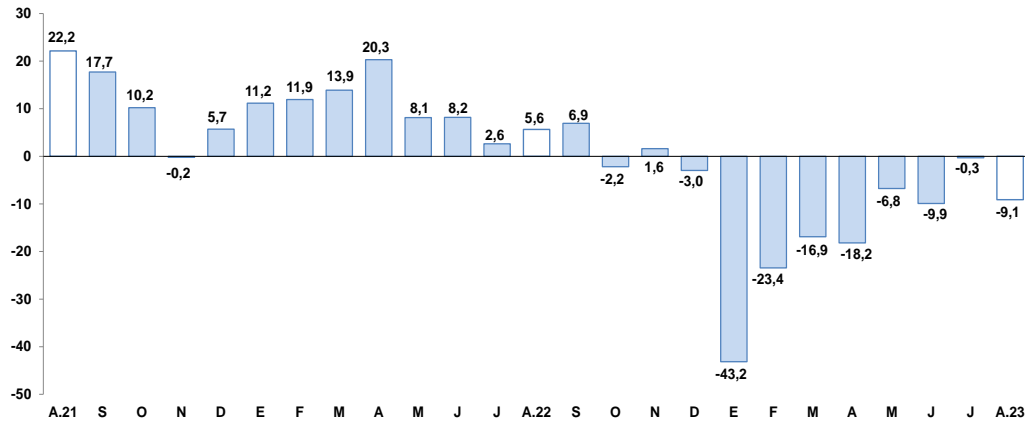

Fuente: Empresas Industriales.

Elaboración: BCRP, Sucursal Arequipa, Departamento de Estudios Económicos.

- En el mes de agosto, los **despachos de cemento** orientados al mercado nacional registraron una contracción de 9,1 por ciento respecto al año anterior.
- En el período acumulado entre enero y agosto, los envíos de cemento mostraron una disminución de 15,7 por ciento, respecto a su comparativo interanual

Al finalizar el mes de agosto, los créditos reportaron un saldo de S/ 13 923 millones, lo que significó una caída de 0,2 por ciento en términos interanuales, fundamentalmente por las menores operaciones de la Banca Múltiple.

Crédito Directo

(Saldos a fin de periodo en millones de nuevos soles)

	Estructura % Ago-23	Agosto		Var.% Nominal
		2022	2023	Ago-23 / Ago-22
Banco de la Nación 1/	2,8	290	383	32,0
Agrobanco 2/	0,2	23	23	0,5
Banca múltiple	60,9	9 111	8 474	-7,0
Instituciones no bancarias	36,2	4 529	5 042	11,3
Financieras	9,3	1 196	1 295	8,3
Cajas Municipales	26,4	3 237	3 671	13,4
Cajas Rurales	0,5	87	72	-16,3
Edpymes	0,0	10	4	-56,3
Arrendamiento Financiero	0,0		0	-
TOTAL	100,0	13 953	13 923	-0,2
Empresas	60,2	8 928	8 381	-6,1
Personas	39,8	5 025	5 542	10,3
Consumo	25,1	3 038	3 489	14,8
Hipotecario	14,7	1 987	2 053	3,3
MN	92,4	12 859	12 866	0,1
ME	7,6	1 095	1 057	-3,5
ME (Millo.US\$)		285	286	0,4

1/ Considera sólo los créditos de consumo e hipotecario.

2/ No considera los créditos a las demás empresas del sistema financiero.

Fuente: SBS y AFP.

Elaboración: BCRP, Sucursal Arequipa. Departamento de Estudios Económicos.

Variación del crédito directo

(Var.% con respecto a similar mes del año anterior)

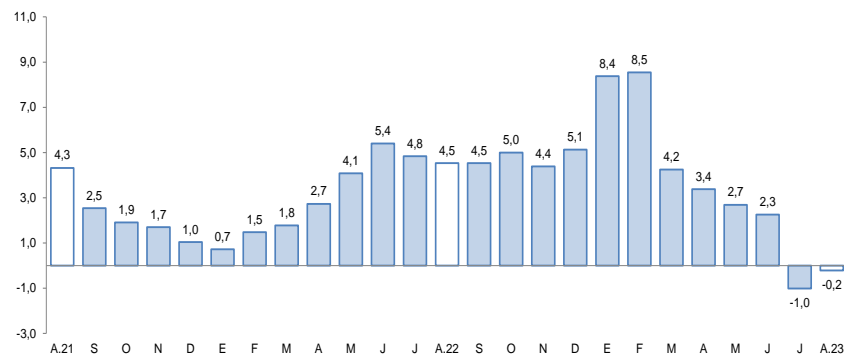

Fuente: Superintendencia de Banca, Seguros y AFP.

- Según el **tipo de moneda**, los créditos en soles representaron el 92,4 por ciento del total y registraron un crecimiento de 0,1 por ciento; mientras que, las colocaciones en moneda extranjera reportaron una caída de 3,5 por ciento. De esta manera, el **coeficiente de dolarización** alcanzó a 7,6 por ciento.
- Por **modalidad de crédito**, los créditos orientados al sector empresarial en la región representaron el 60,2 por ciento del total de operaciones, registrando una caída de 6,1 por ciento frente al comparativo interanual; mientras que, el 39,8 por ciento restante de las colocaciones correspondieron a los créditos personales, los cuales registraron un incremento de 10,3 por ciento, como resultado de los mayores préstamos de consumo (14,8 por ciento) y créditos hipotecarios (3,3 por ciento).

Al finalizar el mes de agosto, los depósitos reportaron un saldo de S/ 16 700 millones, lo que representó una expansión de 4,3 por ciento frente a su comparativo interanual, como resultado de las mayores operaciones a plazo.

Depósitos

(Saldos a fin de periodo en millones de nuevos soles)

	Estructura % Ago-23	Agosto		Var.% Nominal Ago-23 / Ago-22
		2022	2023	
Banco de la Nación	7,7	1 122	1 281	14,2
Banca múltiple	59,2	10 041	9 893	-1,5
Instituciones no bancarias	33,1	4 845	5 526	14,0
Financieras	3,6	569	601	5,6
Cajas Municipales	29,2	4 223	4 882	15,6
Cajas Rurales	0,3	54	42	-20,7
TOTAL	100,0	16 008	16 700	4,3
Vista	16,5	3 133	2 749	-12,3
Ahorro	42,9	7 897	7 157	-9,4
A plazo	40,7	4 978	6 794	36,5
MN	75,1	11 878	12 536	5,5
ME	24,9	4 131	4 164	0,8
ME (Mill. US\$)		1 075	1 127	4,9

Fuente: SBS y AFP.

Elaboración: BCRP, Sucursal Arequipa. Departamento de Estudios Económicos.

Variación de los depósitos

(Var.% con respecto a similar mes del año anterior)

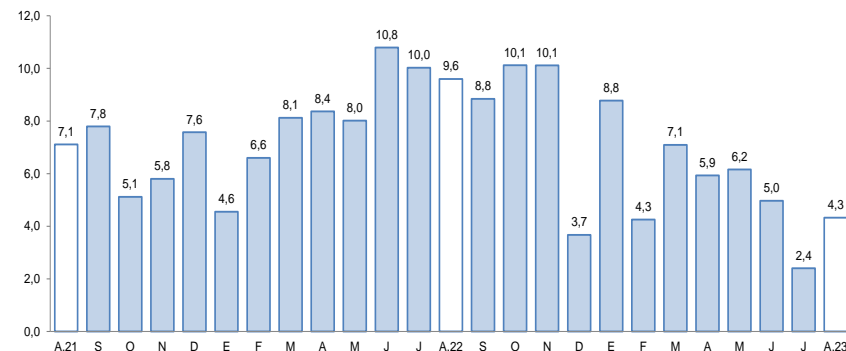

Fuente: Superintendencia de Banca, Seguros y AFP.

- De acuerdo al **tipo de moneda**, el 75,1 por ciento de las operaciones fueron realizadas en moneda nacional, lo que representó un crecimiento de 5,5 por ciento; en tanto que, las operaciones en moneda extranjera reportaron un alza de 0,8 por ciento. De esta manera, el **coeficiente de dolarización** alcanzó a 24,9 por ciento.
- De acuerdo a la **modalidad de captación**, los depósitos de ahorro representaron el 42,9 por ciento del total de operaciones y registraron una contracción de 9,4 por ciento; seguidos por los depósitos a plazo, los que participaron del 40,7 por ciento del total y presentaron un incremento de 36,5 por ciento; en tanto que, los depósitos a la vista capturaron el 16,5 por ciento restante y registraron una caída de 12,3 por ciento.

La inversión pública recaudó S/ 189 millones, reportando una caída en términos reales de 6,5 por ciento. Entre enero y agosto, la inversión pública acumuló una contracción de 12,7 por ciento en términos reales .

Inversión Pública 1/ 2/

(En millones de soles)

	Agosto			Enero - Agosto		
	2022	2023	Var.% real	2022	2023	Var.% real
Gobierno Nacional	13	20	49,0	127	135	-0,5
Gobierno Regional	52	70	27,8	424	340	-24,8
Gobiernos Locales	127	99	-26,0	759	748	-8,0
Total	191	189	-6,5	1 310	1 223	-12,7

1/ Información actualizada al 31 de agosto de 2023.

2/ Comprende la adquisición de activos no financieros.

Fuente: MEF.

Elaboración: BCRP, Sucursal Arequipa. Departamento de Estudios Económicos.

Variación de la Inversión Pública

(Var.% real con respecto a similar mes del año anterior)

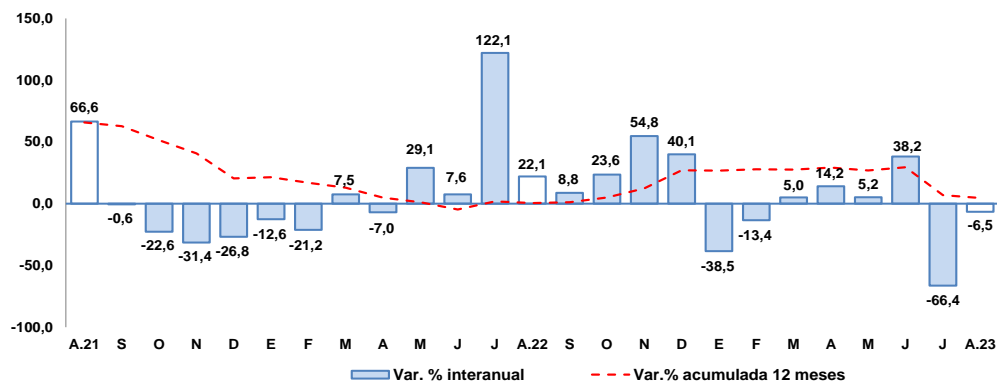

Fuente: MEF.

Elaboración: BCRP, Sucursal Arequipa. Departamento de Estudios Económicos.

Los principales proyectos ejecutados en la región fueron:

Por el **Gobierno nacional**:

- Rehabilitación de puente Chorunga y accesos; con un monto de S/ 8,0 millones.
- Rehabilitación y remodelación de la infraestructura educativa y equipamiento de la Institución Educativa Deán Valdivia, distrito de Mollendo, provincia de Islay, departamento de Arequipa; con S/ 2,0 millones.
- Construcción y mejoramiento de la Carretera Camaná - DV. Quilca - Matarani - Ilo - Tacna; con S/ 1,1 millones.

En el caso del **Gobierno regional** destacaron:

- Majes Siguas - II Etapa; por S/ 25,7 millones.
- Mejoramiento del servicio de transitabilidad del Eje de Integración Vial Norte entre la intersección de la Av. Las Torres - Vía PE-34A, hasta la intersección con la Av. Italia - Av. Aviación, distritos de Yura y Cerro Colorado, provincia de Arequipa; por un monto de S/ 5,5 millones.
- Construcción de la Vía Regional Arequipa - La Joya, en las progresivas KM 0+00 al KM 24+540, distritos de Cerro Colorado y La Joya; con S/ 4,4 millones.

Y por los **Gobiernos locales** fueron:

- Adquisición de equipo de aula de educación secundaria; en instituciones educativas del distrito de Majes, provincia Caylloma, departamento Arequipa; por S/ 3,5 millones.
- Construcción de la Carretera Ayo Andamayo (Prog. KM 0+000 a Prog. KM. 46+249) distritos de Aplao y Ayo, provincia de Castilla; con un monto de S/ 2,9 millones.
- Estudios de pre-inversión; con un monto de S/ 2,5 millones.