



**BANCO CENTRAL DE RESERVA DEL PERÚ**

# **Arequipa: Síntesis de Actividad Económica - Marzo 2023 -**

**Departamento de Estudios Económicos  
Sucursal Arequipa**

Mayo de 2023

## Actividad Primaria

- En marzo, el **sector agropecuario** registró una caída de 2,7 por ciento frente a su comparativo interanual, resultado de la menor producción registrada en el subsector agrícola (-1,0 por ciento) y el menor dinamismo de la actividad pecuaria (-5,8 por ciento). Entre enero y marzo, el sector acumuló una contracción de 7,6 por ciento.
- El **sector pesca** registró una contracción interanual de 83,2 por ciento, debido a los menores desembarques de recursos hidrobiológicos destinados al consumo humano directo (-7,8 por ciento). En el primer trimestre del año, el sector decreció 75,0 por ciento.
- La **actividad minera** reportó un crecimiento de 5,5 por ciento, por la mayor producción de cobre (7,2 por ciento), oro (9,7 por ciento) y plata (27,6 por ciento). Entre enero y marzo, el sector registró un leve incremento de 0,2 por ciento.

## Otros Indicadores de Actividad Económica

- El **sector manufactura** creció 1,1 frente al periodo comparativo interanual, ante la mayor actividad del subsector fabril no primario (2,0 por ciento). En el periodo acumulado a marzo, el sector disminuyó en 7,4 por ciento, por la menor fabricación en el subsector primario (-1,8 por ciento) y no primario (-8,9 por ciento).
- Los **despachos de cemento** dirigidos al mercado nacional registraron una contracción de 16,9 por ciento respecto al año anterior. Entre enero y marzo, el resultado no fue diferente, reportando un decrecimiento de 27,7 por ciento.
- Al cierre de marzo, los saldos de **créditos** alcanzaron a S/ 14 167 millones, lo que representó una expansión de 4,2 por ciento en el período comparativo interanual, fundamentalmente por las mayores operaciones de las Instituciones no bancarias (12,6 por ciento). De otro lado, los **depósitos** registraron un total de S/ 16 578 millones y presentaron un crecimiento de 7,1 por ciento, como resultado de las mayores captaciones a plazo (45,8 por ciento).
- En marzo, la **inversión pública (formación bruta de capital)** recaudó S/ 183 millones, evidenciando un crecimiento en términos reales de 4,8 por ciento en el período interanual, como consecuencia del mayor nivel de ejecución reportado por el Gobierno nacional (243,0 por ciento). Entre enero y marzo, la inversión pública acumuló S/ 301 millones, lo que representó una caída de 6,3 por ciento en términos reales, explicada por el menor nivel de ejecución del Gobierno regional (-32,1 por ciento) y los Gobiernos locales (-8,8 por ciento).

### Arequipa: Otros indicadores de actividad económica

(Variación % respecto a similar mes del año anterior)

	Oct.22	Nov.22	Dic.22	Ene.23	Feb.23	Mar.23
Producción industrial 1/	↓ -5,4	↓ -6,8	↓ -6,4	↓ -16,8	↓ -6,7	↑ 1,1
Despachos de cemento 1/	↓ -2,2	↑ 1,6	↓ -3,0	↓ -43,2	↓ -23,4	↓ -16,9
Crédito total 2/	↑ 5,0	↑ 4,4	↑ 5,1	↑ 8,4	↑ 8,5	↑ 4,2
Depósitos 2/	↑ 10,1	↑ 10,1	↑ 3,7	↑ 8,8	↑ 4,3	↑ 7,1
Inversión Pública 1/	↑ 23,6	↑ 54,8	↑ 40,1	↓ -38,5	↓ -13,5	↑ 4,8

1/ En términos reales

2/ En términos nominales

Fuentes: BCRP - Sucursal Arequipa, SBS, SUNAT, PRODUCE y MEF.

En marzo, el sector agropecuario registró una contracción de 2,7 por ciento, como resultado del menor dinamismo registrado en la producción agrícola (-1,0 por ciento) y la actividad pecuaria (-5,8 por ciento). En el primer trimestre, la actividad cayó en 7,6 por ciento

## Producción de principales productos agropecuarios 1/

(Miles de toneladas)

Subsectores	Estructura Porcentual 2021 2/	Marzo			Enero - Marzo				
		2022	2023	Var. %	Contribución al crecimiento 3/	2022	2023	Var. %	Contribución al crecimiento 3/
<b>SECTOR AGRÍCOLA</b>	<b>59,8</b>			<b>-1,0</b>	<b>-0,6</b>			<b>-9,2</b>	<b>-5,2</b>
Orientada al mercado externo y agroindustria 2/	12,4			9,0	0,8			-13,1	-1,6
Alcachofa	1,3	2,7	3,4	27,7	0,4	7,9	10,8	36,9	0,7
Ají Paprika	3,3	0,7	0,4	-39,4	-0,7	0,9	0,4	-50,0	-0,4
Olivo	3,5	0,0	0,0	-	-	0,0	0,0	-	-
Orégano	0,4	0,1	0,0	-100,0	-0,2	0,3	0,3	11,6	0,0
Palta	1,2	0,8	3,3	324,5	1,2	3,0	3,6	20,1	0,1
Quinua	0,4	0,0	0,1	145,9	0,0	0,7	0,3	-52,0	-0,1
Vid	2,0	3,1	2,7	-13,2	-0,2	14,5	9,0	-38,0	-1,3
Orientada al mercado interno 2/	47,5			-2,0	-1,8			-8,7	-7,6
Ajo	2,6	0,0	0,0	-100,0	0,0	2,0	1,5	-23,3	-0,1
Alfalfa	11,7	231,1	219,1	-5,2	-0,6	684,6	662,0	-3,3	-0,4
Arroz	9,0	103,0	105,2	2,1	0,7	120,0	118,3	-1,4	-0,2
Arveja grano verde	0,5	1,1	1,1	-0,7	0,0	4,9	4,4	-9,8	-0,1
Cebolla	7,8	18,1	14,3	-21,0	-0,8	74,2	53,1	-28,4	-1,8
Frijol grano seco	0,6	0,0	0,0	-100,0	0,0	0,0	0,0	-86,8	0,0
Maíz chala	3,5	84,5	73,2	-13,4	-0,4	246,4	228,8	-7,1	-0,3
Maíz choclo	0,8	1,0	1,0	-6,3	0,0	1,1	1,1	-2,7	0,0
Maíz amiláceo	0,3	0,1	0,1	7,0	0,0	0,1	0,1	6,1	0,0
Papa	5,6	11,3	19,8	75,6	1,5	42,3	45,5	7,7	0,2
Tomate	1,0	3,8	2,6	-32,8	-0,3	13,1	8,8	-32,3	-0,5
Trigo	0,4	0,0	0,0	-	-	0,0	0,0	-	-
Zanahoria	1,1	8,8	5,6	-36,5	-0,4	25,8	21,0	-18,7	-0,2
Zapallo	0,7	6,1	3,3	-45,0	-0,5	22,0	14,9	-32,4	-0,5
<b>SECTOR PECUARIO</b>	<b>40,2</b>			<b>-5,8</b>	<b>-2,0</b>			<b>-5,4</b>	<b>-2,3</b>
Carne de ave 4/	23,7	13,9	12,6	-9,0	-1,9	42,8	39,2	-8,4	-2,2
Carne de ovino 4/	0,3	0,2	0,2	-4,7	0,0	0,5	0,5	-3,5	0,0
Carne de porcino 4/	1,6	1,0	1,0	4,7	0,1	2,9	3,0	3,0	0,0
Carne de vacuno 4/	0,8	0,5	0,5	2,3	0,0	1,4	1,4	1,9	0,0
Fibra Alpaca	0,1	0,0	0,0	6,7	0,0	0,1	0,1	8,6	0,0
Huevos	2,1	1,5	1,4	-3,1	-0,1	4,5	4,4	-2,1	0,0
Leche	11,4	30,2	29,6	-2,2	-0,2	88,1	86,6	-1,6	-0,2
<b>SECTOR AGROPECUARIO</b>	<b>100,0</b>			<b>-2,7</b>	<b>-2,7</b>			<b>-7,6</b>	<b>-7,6</b>

1/ Cifras preliminares.

2/ A precios de 2007.

3/ En base a la estructura de similar periodo de 2022.

Fuente: Ministerio de Desarrollo Agrario y Riego del Perú - Arequipa.

Elaboración: BCRP, Sucursal Arequipa, Departamento de Estudios Económicos.

- En el mes de marzo, el **subsector agrícola** reportó una caída de 1,0 por ciento, ante las menores cosechas de productos orientados al mercado interno (2,0 por ciento), las que incluyeron a cultivos como alfalfa (-5,2 por ciento), cebolla (-21,0 por ciento), maíz chala (-13,4 por ciento), tomate (-32,8 por ciento), zanahoria (-36,5 por ciento) y zapallo (-45,0 por ciento). En contraste, se registraron mayores cosechas de cultivos dirigidos al mercado externo y agroindustria (9,0 por ciento), es el caso de alcachofa (27,7 por ciento), palta (324,5 por ciento) y quinua (145,9 por ciento). Entre enero y marzo, la actividad agrícola registró una caída de 9,2 por ciento.
- El **subsector pecuario** reportó una caída de 5,8 por ciento, resultado derivado de la menor producción de carne de ave (-9,0 por ciento), carne de ovino (-4,7 por ciento), huevos (-3,1 por ciento) y leche (-2,2 por ciento). Entre enero y marzo, el subsector acumuló una contracción de 5,4 por ciento, ante la menor producción de carne de ave (-8,4 por ciento), carne de ovino (-3,5 por ciento), huevos (-2,1 por ciento) y leche (-1,6 por ciento).

El sector pesca se contrajo 83,2 por ciento, por la menor captura orientada al consumo humano directo (-7,8 por ciento) y la nula extracción de anchoveta para el consumo industrial. Entre enero y marzo, el sector decreció 75,0 por ciento.

**Producción pesquera 1/ 2/**  
(En TM)

	Marzo			Enero - Marzo		
	2022	2023	Var.%	2022	2023	Var.%
<b>Consumo Humano Directo</b>	<b>900</b>	<b>830</b>	<b>-7,8</b>	<b>9 056</b>	<b>7 198</b>	<b>-20,5</b>
Fresco	655	685	4,6	4 744	4 327	-8,8
Congelado	245	145	-40,8	4 138	2814	-32,0
Enlatado	0	0	-	174	57	-67,2
<b>Consumo Humano Indirecto</b>	<b>14 530</b>	<b>0</b>	<b>-100,0</b>	<b>76 059</b>	<b>395</b>	<b>-99,5</b>
<b>SECTOR PESCA 2/</b>			<b>-83,2</b>			<b>-75,0</b>

2/ A precios de 2007.

Fuente: Ministerio de la Producción - PRODUCE.

Elaboración: BCRP - Sucursal Arequipa. Departamento de Estudios Económicos.

**Cotización de la harina de pescado**  
(US\$/tonelada - Hamburgo)

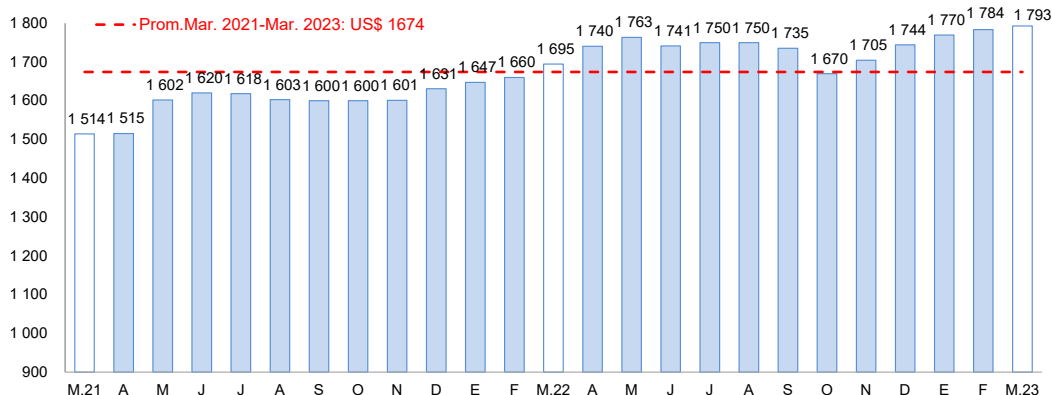

Fuente: Bloomberg.

Elaboración: BCRP, Sucursal Arequipa, Departamento de Estudios Económicos

- La contracción del **sector pesquero** se explicó por la menor extracción de especies destinadas al consumo humano directo (-7,8 por ciento) para la elaboración de congelado (-40,8 por ciento) y por la ausencia de pesca para la línea de enlatado. Asimismo, coadyuvó a este resultado, la nula extracción de anchoveta para el consumo humano indirecto (-100,0 por ciento).
- En el período acumulado a marzo, la actividad pesquera disminuyó en 75,0 por ciento, como resultado del menor desembarque de especies para el consumo humano directo (-20,5 por ciento) e indirecto (-99,5 por ciento).
- Entre enero y marzo, el **precio promedio internacional de la harina de pescado** registró US\$ 1 793 por tonelada, lo que significó un crecimiento de 5,8 por ciento en el periodo interanual y un ligero incremento de 0,6 por ciento en el periodo mensual.

El sector minería creció 5,5 por ciento, por la mayor producción de cobre (7,2 por ciento), oro (9,7 por ciento) y plata (27,6 por ciento). En el primer trimestre del año, el sector se incrementó ligeramente 0,2 por ciento.

## Producción Minera (unidades recuperables)1/ (Var. % real respecto al mismo periodo del año anterior)

Mineral	Estructura Porcentual 2021 2/	Marzo			Enero - Marzo				
		2022	2023	Var.%	Contribución al crecimiento 3/	2022	2023	Var.%	Contribución al crecimiento 3/
Cobre (TMF)	64,8	32 620	34 963	7,2	4,5	95 496	97 661	2,3	1,4
Oro (KGF)	12,6	1 531	1 680	9,7	1,1	4 357	4 824	10,7	1,2
Plata (KGF)	1,2	7 768	9 915	27,6	0,3	24 813	25 314	2,0	0,0
Plomo (TMF)	1,4	2 125	1 958	-7,9	-0,1	6 413	5 408	-15,7	-0,2
Zinc (TMF)	2,4	2 564	2 347	-8,4	-0,2	7 845	6 823	-13,0	-0,3
Molibdeno (TMF)	17,6	1 047	1 037	-0,9	-0,2	2 914	2 631	-9,7	-2,0
<b>SECTOR MINERÍA 2/</b>	<b>100,0</b>			<b>5,5</b>	<b>5,5</b>			<b>0,2</b>	<b>0,2</b>

1/ Cifras preliminares.

2/ A precios de 2007.

3/ En base a la estructura de similar periodo de 2022.

Fuente: Ministerio de Energía y Minas.

Elaboración: BCRP, Sucursal Arequipa, Departamento de Estudios Económicos

- El dinamismo positivo de la **actividad minera** se explicó por la producción de cobre (7,2 por ciento), oro (9,7 por ciento) y plata (27,6 por ciento). En contraste, disminuyeron los niveles de producción de plomo (-7,9 por ciento), zinc (-8,4 por ciento) y molibdeno (-0,9 por ciento) que contrarrestaron parcialmente el resultado final del sector. Entre enero y marzo, el sector creció ligeramente 0,2 por ciento.

- La **cotización internacional de los principales metales**, en marzo, reportó resultados mixtos en el periodo intermensual. El precio promedio del cobre (US\$/TM 8 836) se contrajo 1,3 por ciento debido a la mayor oferta del mineral procedente de Perú, el incremento de la tasa de interés de referencia de la Reserva Federal (FED) y por los temores en las bolsas mundiales debido al colapso de Silicon Valley Bank en Estados Unidos de América y el deterioro de Credit Suisse en Suiza. El precio del oro (US\$/oz.tr. 1 914) avanzó 3,3 por ciento, debido a una mayor demanda de activos de riesgo ante la crisis del sistema financiero. Por su parte, el precio promedio de la plata (US\$/oz.tr. 22) y el plomo (¢US\$/lb. 96) registraron un incremento de 0,3 por ciento y 1,1 por ciento, respectivamente. Finalmente, el precio promedio del zinc (¢US\$/lb. 134) registró una caída de 6,0 por ciento.

## Variación de la producción minera 1/ (Var.% real respecto a similar mes del año anterior)

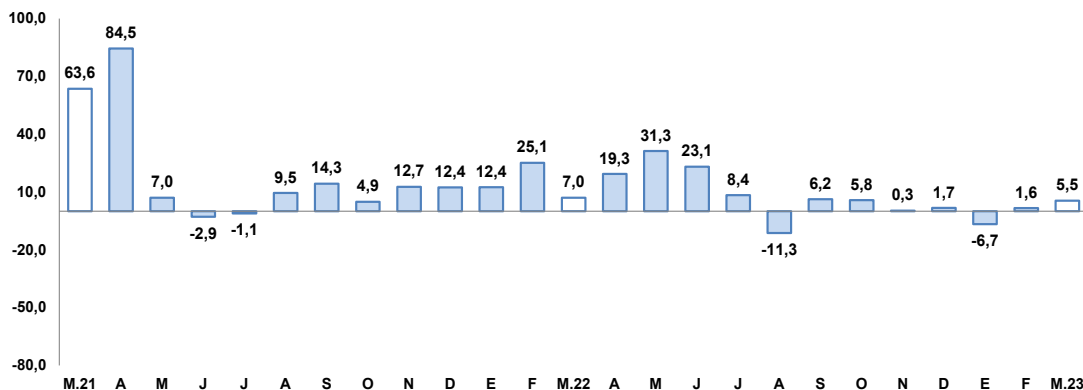

1/ A precios de 2007

Fuente: Ministerio de Energía y Minas.

Elaboración: BCRP, Sucursal Arequipa, Departamento de Estudios Económicos

La actividad manufacturera creció 1,1 por ciento, por la mayor producción del subsector fabril no primario (2,0 por ciento). Entre enero y marzo, el sector se contrajo 7,4 por ciento.

## Producción manufacturera 1/

(Variación % real respecto al mismo periodo del año anterior)

Ramras de actividad	Estructura Porcentual 2021 2/	Marzo		Enero - Marzo	
		Var.%	Contribución al crecimiento 3/	Var.%	Contribución al crecimiento 3/
<b>MANUFACTURA PRIMARIA</b>	<b>19,8</b>	<b>-2,6</b>	<b>-0,5</b>	<b>-1,8</b>	<b>-0,4</b>
Conservas y congelado pescado	1,7	75,2	0,5	131,9	1,1
Harina y aceite de pescado	1,1	-100,0	-2,4	-99,6	-4,0
Productos de cobre	17,1	7,8	1,3	15,9	2,6
<b>MANUFACTURA NO PRIMARIA</b>	<b>80,2</b>	<b>2,0</b>	<b>1,6</b>	<b>-8,9</b>	<b>-7,0</b>
Productos lácteos	9,6	-40,4	-3,5	-13,7	-1,1
Cerveza y malta	15,9	-6,9	-1,1	-22,6	-3,7
Bebidas no alcohólicas	9,5	169,4	16,4	80,4	7,7
Hilatura de fibras textiles	8,4	-10,3	-1,0	-9,2	-0,8
Prendas de vestir	1,3	20,2	0,2	31,1	0,3
Pintura, barnices y lacas	0,4	20,2	0,0	-18,3	-0,1
Cemento	35,0	-26,7	-9,3	-27,7	-9,4
Lápices y conexos	0,0	-78,4	-0,1	55,9	0,1
<b>SECTOR MANUFACTURERA</b>	<b>100,0</b>	<b>1,1</b>	<b>1,1</b>	<b>-7,4</b>	<b>-7,4</b>

1/ Cifras preliminares

2/ A precios de 1994

3/ En base a la estructura de similar periodo de 2022.

Fuente: PRODUCE y empresas industriales.

Elaboración: BCRP, Sucursal Arequipa. Departamento de Estudios Económicos..

- El **sector manufacturera** creció 1,1 por ciento, por el mayor dinamismo registrado en el subsector fabril no primario (2,0 por ciento). Sin embargo, es reportó una menor actividad del subsector fabril primario (-2,6 por ciento), que atenuó parciamente el resultado final del sector.
- El **subsector fabril primario** se contrajo por la menor fabricación de harina y aceite de pescado (-100,0 por ciento), debido a la nula extracción de anchoveta en los principales puertos de la región. Entre enero y marzo, el subsector decreció 1,8 por ciento.
- Por su parte, el crecimiento del **subsector fabril no primario** se explicó por la mayor producción de bebidas no alcohólicas (169,4 por ciento), prendas de vestir (20,2 por ciento) y pinturas, barnices y lacas (20,2 por ciento). En lo que va del año, el subsector disminuyó 8,9 por ciento.

## Evolución de la manufactura

(Variación % real respecto al mismo mes del año anterior)

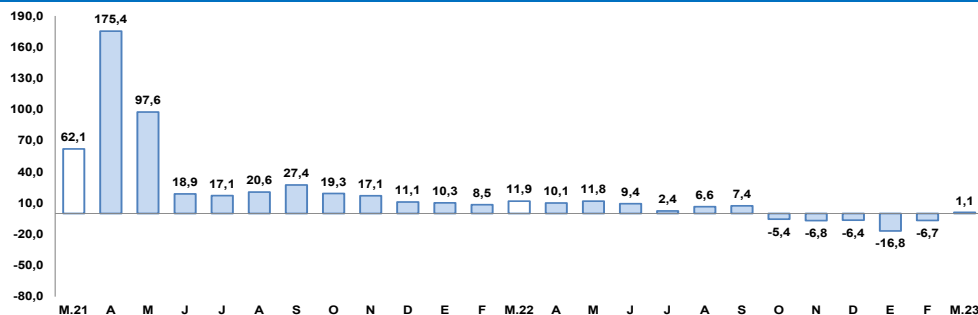

Fuente: BCRP, Sucursal Arequipa en base a información de las Empresas Industriales.

Los despachos de cemento destinados al mercado nacional disminuyeron 16,9 por ciento frente al periodo comparativo interanual. Entre enero y marzo, los despachos se contrajeron 27,7 por ciento

## Despachos de cemento

(Var. % con respecto a similar mes del año anterior)

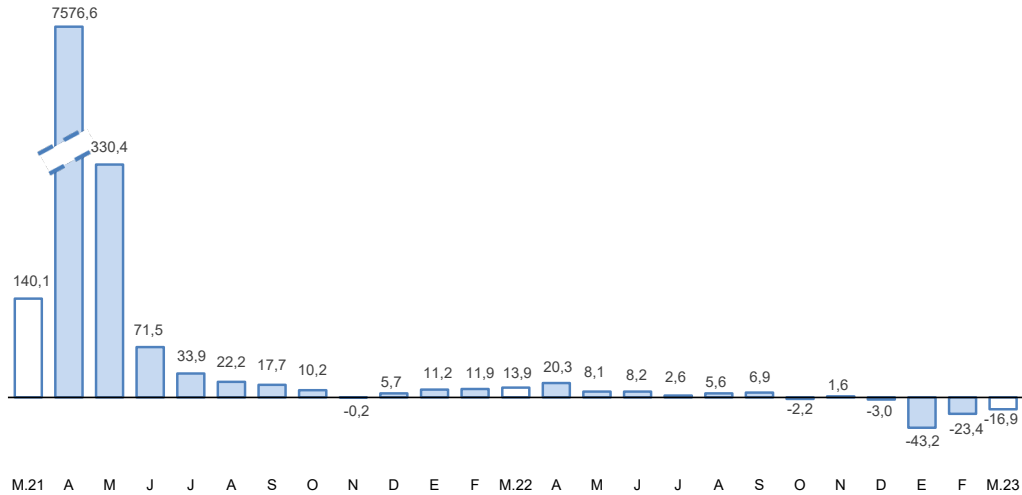

Fuente: Empresas Industriales.

Elaboración: BCRP, Sucursal Arequipa, Departamento de Estudios Económicos.

- En marzo, los **despachos de cemento** orientados al mercado nacional registraron una contracción de 16,9 por ciento respecto al año anterior.
- En el periodo acumulado a marzo, los envíos de cemento mostraron una contracción de 27,7 por ciento, respecto a similar periodo del 2022.

Al finalizar el mes de marzo, los créditos registraron un saldo de S/ 14 167 millones, lo que significó una expansión de 4,2 por ciento respecto al período comparativo interanual.

## Crédito Directo

(Saldos a fin de periodo en millones de nuevos soles)

	Estructura % Mar-23	Marzo		Var.% Nominal Mar-23 / Mar-22
		2022	2023	
<b>Banco de la Nación 1/</b>	<b>2,3</b>	<b>267</b>	<b>332</b>	<b>24,4</b>
<b>Agrobanco 2/</b>	<b>0,2</b>	<b>22</b>	<b>24</b>	<b>6,3</b>
<b>Banca múltiple</b>	<b>62,9</b>	<b>8 953</b>	<b>8 916</b>	<b>-0,4</b>
<b>Instituciones no bancarias</b>	<b>34,6</b>	<b>4 348</b>	<b>4 896</b>	<b>12,6</b>
Financieras	9,0	1 142	1 279	12,0
Cajas Municipales	24,9	3 105	3 524	13,5
Cajas Rurales	0,6	90	89	-1,5
Edpymes	0,0	11	4	-61,9
Arrendamiento Financiero	0,0		0	-
<b>TOTAL</b>	<b>100,0</b>	<b>13 590</b>	<b>14 167</b>	<b>4,2</b>
<b>Empresas</b>	64,9	8 842	9 202	4,1
<b>Personas</b>	35,1	4 748	4 966	4,6
Consumo	20,5	2 827	2 901	2,6
Hipotecario	14,6	1 920	2 065	7,5
MN	91,8	12 563	13 012	3,6
ME	8,2	1 027	1 155	12,5
ME (Millo.US\$)		278	307	10,6

1/ Considera sólo los créditos de consumo e hipotecario.

2/ No considera los créditos a las demás empresas del sistema financiero.

Fuente: SBS y AFP.

Elaboración: BCRP, Sucursal Arequipa. Departamento de Estudios Económicos.

## Variación del crédito directo

(Var.% con respecto a similar mes del año anterior)

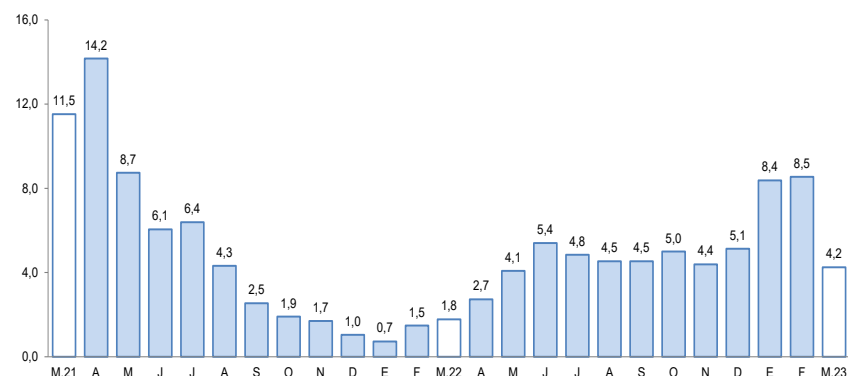

Fuente: Superintendencia de Banca, Seguros y AFP.

- Según el **tipo de moneda**, los créditos en soles representaron el 91,8 por ciento del total y registraron un alza de 3,6 por ciento; mientras que, las colocaciones en moneda extranjera reportaron un crecimiento de 12,5 por ciento. De esta forma, el **coeficiente de dolarización** alcanzó a 8,2 por ciento.
- Por **modalidad de crédito**, los créditos orientados al sector empresarial en la región representaron el 64,9 por ciento del total de operaciones, registrando un crecimiento de 4,1 por ciento frente al comparativo interanual; mientras que, el 35,1 por ciento restante de las colocaciones correspondieron a los créditos personales, que registraron un incremento de 4,6 por ciento.



En marzo, los depósitos reportaron un saldo de S/ 16 578 millones, lo que se tradujo en una expansión de 7,1 por ciento, con respecto al periodo comparativo interanual.

## Depósitos

(Saldos a fin de periodo en millones de nuevos soles)

	Estructura % Mar-23	Marzo		Var.% Nominal Mar-23 / Mar-22
		2022	2023	
<b>Banco de la Nación</b>	<b>6,7</b>	<b>1 118</b>	<b>1 118</b>	<b>0,0</b>
<b>Banca múltiple</b>	<b>61,7</b>	<b>9 941</b>	<b>10 224</b>	<b>2,8</b>
<b>Instituciones no bancarias</b>	<b>31,6</b>	<b>4 422</b>	<b>5 237</b>	<b>18,4</b>
Financieras	3,6	551	602	9,2
Cajas Municipales	27,6	3 819	4 582	20,0
Cajas Rurales	0,3	52	53	1,8
<b>TOTAL</b>	<b>100,0</b>	<b>15 481</b>	<b>16 578</b>	<b>7,1</b>
Vista	17,0	3 235	2 822	-12,8
Ahorro	46,9	8 139	7 769	-4,5
A plazo	36,1	4 107	5 988	45,8
MN	73,6	11 562	12 208	5,6
ME	26,4	3 919	4 371	11,5
ME (Mill. US\$)		1 060	1 162	9,6

Fuente: SBS y AFP.

Elaboración: BCRP, Sucursal Arequipa. Departamento de Estudios Económicos.

## Variación de los depósitos

(Var.% con respecto a similar mes del año anterior)

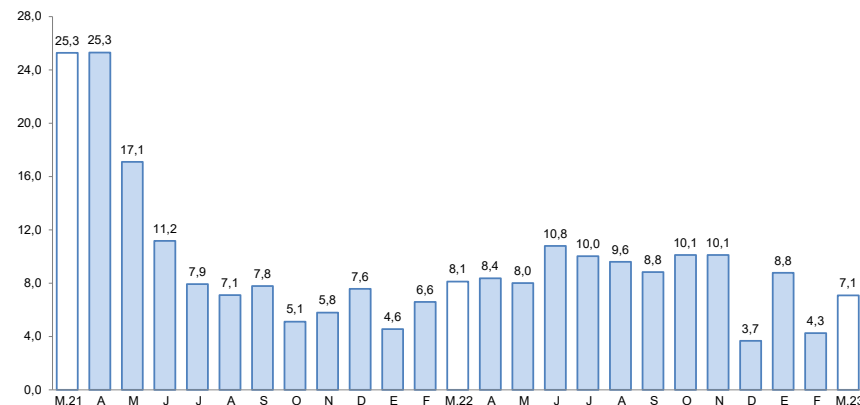

Fuente: Superintendencia de Banca, Seguros y AFP.

- De acuerdo al **tipo de moneda**, el 73,6 por ciento de las operaciones fueron realizadas en moneda nacional, lo que representó un crecimiento de 5,6 por ciento; en tanto que, las operaciones en moneda extranjera reportaron un incremento de 11,5 por ciento. De esta manera, el **coeficiente de dolarización** alcanzó a 26,4 por ciento.
- De acuerdo a la **modalidad de captación**, los depósitos de ahorro representaron el 46,9 por ciento del total de operaciones y registraron una contracción de 4,5 por ciento en términos interanuales; los depósitos a plazo, participaron del 36,1 por ciento del total y presentaron un incremento de 45,8 por ciento; en tanto que, los depósitos a la vista capturaron el 17,0 por ciento restante de las operaciones y registraron una caída de 12,8 por ciento.

En marzo, la inversión pública recaudó S/ 183 millones, mostrando un crecimiento real de 4,8 por ciento. Entre los meses de enero y marzo, la inversión pública acumuló una caída de 6,3 por ciento, en términos reales .

## Inversión Pública 1/ 2/

(En millones de soles)

	Marzo			Enero - Marzo		
	2022	2023	Var.% real	2022	2023	Var.% real
Gobierno nacional	9	34	243,0	20	46	115,3
Gobierno regional	44	35	-25,6	74	55	-32,1
Gobiernos locales	108	114	-3,2	202	200	-8,8
<b>Total</b>	<b>161</b>	<b>183</b>	<b>4,8</b>	<b>296</b>	<b>301</b>	<b>-6,3</b>

1/ Información actualizada al 31 de marzo de 2023.

2/ Comprende la adquisición de activos no financieros.

Fuente: MEF.

Elaboración: BCRP, Sucursal Arequipa. Departamento de Estudios Económicos.

## Variación de la Inversión Pública

(Var.% real con respecto a similar mes del año anterior)

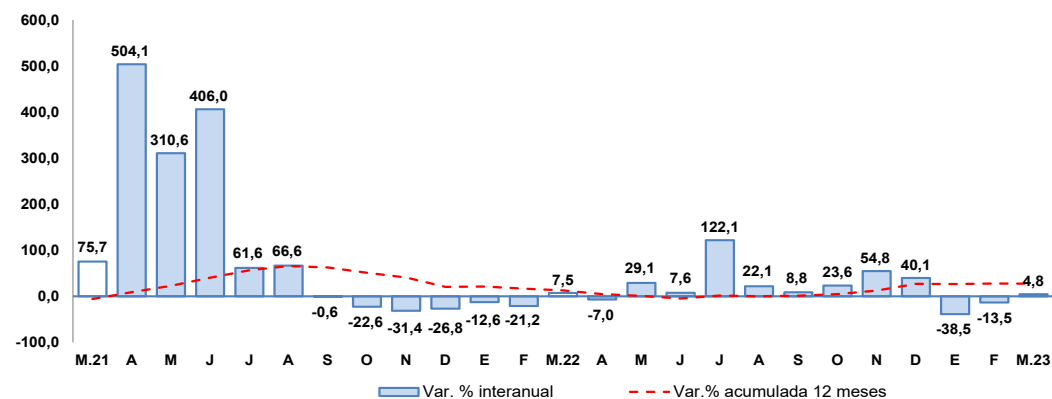

Fuente: MEF.

Elaboración: BCRP, Sucursal Arequipa. Departamento de Estudios Económicos.

Los principales proyectos ejecutados en la región fueron:

Por el **Gobierno nacional**:

- Rehabilitación de puente Chorunga y accesos, con un monto de S/ 1,9 millones.
- Mejoramiento y ampliación de la Oficina de Criminalística de la XI Dirección Territorial de la Policía, departamento de Arequipa; con una inversión de S/ 574,3 mil.

En el caso del **Gobierno regional** destacaron:

- Construcción de La Vía Regional Arequipa - La Joya, en las progresivas KM 0+00 al KM 24+540, distritos de Cerro Colorado y La Joya, provincia de Arequipa, departamento de Arequipa; por S/ 2,7 millones.
- Mejoramiento y rehabilitación de la carretera interdistrital AR-510, AR-513 Chala - Mollehuaca - progresiva 0+000 - 39+901.146 HM, distrito de Huanuahuano, provincia de Caravelí, departamento de Arequipa; con una inversión de S/ 1,1 millones.

Y por los **Gobiernos locales** fueron:

- Mejoramiento y ampliación del servicio de redes de alcantarillado en la localidad de Yauca, distrito de Yauca, provincia de Caravelí, departamento de Arequipa; por una inversión de S/ 1,4 millones.
- Mejoramiento de los servicios de transitabilidad vehicular y peatonal en el módulo B de ciudad Majes, distrito de Majes, provincia de Caylloma, departamento de Arequipa; por S/ 1,4 millones.