



BANCO CENTRAL DE RESERVA DEL PERÚ

Apurímac: Síntesis de Actividad Económica - Febrero 2023 -

**Departamento de Estudios Económicos
Sucursal Cusco**

Abril de 2023

Actividad Primaria

- En febrero, el **sector agropecuario** cayó 27,6 por ciento interanual, explicado principalmente por una menor producción de maíz choclo y papa. Asimismo, en enero - febrero de 2023, el sector se redujo en 26,9 por ciento con respecto a similar periodo del año previo, a consecuencia de una menor producción de papa, maíz choclo y palta.
- El **sector pesca** mostró una disminución de 28,5 por ciento en febrero, debido a una menor producción de pejerrey y trucha. Así, hasta febrero, la actividad pesquera bajó en 42,1 por ciento frente a similar periodo del año previo.
- La **actividad minera** se contrajo en 29,5 por ciento interanual en febrero, explicado principalmente por una menor producción de cobre y molibdeno. En el mismo sentido, en enero y febrero el sector decreció 20,0 por ciento frente al mismo periodo del año previo, luego de que disminuyera la producción de cobre y plata, primordialmente.

Otros Indicadores de Actividad Económica

- El **saldo de crédito** ascendió a S/ 1 614 millones al cierre del mes de febrero. El monto alcanzado significó un incremento de 5,2 por ciento con respecto a febrero de 2022. El crédito a personas se expandió 12,1 por ciento y a empresas en 0,9 por ciento.
- La **inversión** (S/ 22 millones) mostró una reducción de 63,4 por ciento interanual, dado que se contrajo la inversión en los tres niveles de Gobierno. De igual forma, la inversión acumulada a febrero disminuyó 60,7 por ciento, como consecuencia también de los menores desembolsos en el Gobierno nacional y Gobiernos subnacionales.

Apurímac: Otros indicadores de actividad económica (Variación % respecto a similar mes del año anterior)

	Set. 22	Oct. 22	Nov. 22	Dic. 22	Ene. 23	Feb. 23
Arribos a los establecimientos de hospedaje	↑ 9,2	↑ 7,4	↑ 4,9	↓ -23,8	n.d.	n.d.
Crédito total 1/	↑ 11,5	↑ 11,2	↑ 11,1	↑ 8,5	↑ 6,5	↑ 5,2
Crédito de consumo 1/	↑ 17,6	↑ 16,5	↑ 15,9	↑ 17,5	↑ 13,5	↑ 12,8
Crédito hipotecario 1/	↑ 1,0	↑ 2,8	↑ 3,1	↑ 3,5	↑ 6,1	↑ 4,4
Inversión Pública 2/	↑ 41,7	↑ 52,4	↑ 30,1	↓ -18,0	↓ -52,9	↓ -63,4

1/ En términos nominales.

2/ En términos reales.

Fuentes: MINCETUR, SBS y MEF.

El sector agropecuario disminuyó 27,6 por ciento interanual, explicado principalmente por una menor producción de maíz choclo y papa. En el mismo sentido, en enero y febrero, el sector se redujo en 26,9 por ciento, asociado a una menor producción de maíz choclo, papa y palta.

Producción de principales productos agropecuarios 1/

(Miles de toneladas)

Subsectores	Estructura Porcentual 2021 2/	Febrero			Enero - Febrero				
		2022	2023	Var.%	2022		2023		
AGRÍCOLA	80,5			-11,2	-26,1			-43,6	-25,8
Orientada al mercado externo y agroindustria 2/	47,9			-57,5	-12,5			-56,0	-9,9
Papa	32,3	13,6	5,8	-57,4	-12,4	19,2	8,4	-56,4	-9,9
Caña de azúcar	0,0	0,6	0,2	-71,1	-0,1	0,7	0,7	1,4	0,0
Algodón rama	0,0	0,0	0,0	-	-	0,0	0,0	-	-
Anís	0,1	0,0	0,0	-	-	0,0	0,0	-	-
Haba grano seco	2,2	0,0	0,0	-	-	0,0	0,0	-	-
Maíz amiláceo	11,0	0,0	0,0	-	-	0,0	0,0	-	-
Quinua	2,4	0,0	0,0	-	-	0,0	0,0	-	-
Tara	0,0	0,0	0,0	-	-	0,0	0,0	-	-
Orientada al mercado interno 2/	32,5			-32,6	-13,6			-38,3	-15,9
Maíz choclo	4,8	5,3	1,0	-81,7	-8,5	10,1	1,7	-83,0	-9,4
Alfalfa	3,0	16,2	13,4	-17,6	-1,2	30,6	28,2	-8,0	-0,6
Tuna	0,5	2,1	1,5	-30,5	-1,1	3,1	2,1	-31,5	-1,0
Palta	2,3	1,6	1,4	-9,9	-0,6	2,9	2,0	-31,9	-2,2
Melocotón	0,3	0,5	0,4	-20,5	-0,4	0,7	0,4	-30,9	-0,5
Haba grano verde	0,4	0,4	0,1	-62,3	-0,4	0,6	0,2	-64,7	-0,4
Manzana	0,1	0,4	0,2	-35,3	-0,3	0,5	0,3	-42,0	-0,3
Trébol	1,5	9,5	8,8	-7,5	-0,2	19,9	14,9	-25,1	-0,7
Frijol grano seco	3,2	0,0	0,0	-25,0	0,0	0,0	0,0	-25,0	0,0
Olluco	2,4	0,5	0,8	61,5	0,5	0,5	0,9	90,9	0,4
PECUARIO	19,5			-3,9	-1,4			-2,8	-1,1
Vacuno 4/	6,8	0,7	0,7	-4,9	-0,5	1,5	1,4	-3,0	-0,4
Alpaca 4/	1,7	0,1	0,1	-5,6	-0,2	0,2	0,2	-4,8	-0,2
Ovino 4/	1,8	0,2	0,2	-4,5	-0,1	0,4	0,4	-3,5	-0,1
Porcino 4/	2,2	0,3	0,3	-3,9	-0,1	0,6	0,6	-2,5	-0,1
Fibra Alpaca	0,2	0,0	0,0	-3,7	-0,1	0,0	0,0	-3,3	0,0
SECTOR AGROPECUARIO	100,0			-27,6	-27,6			-26,9	-26,9

1/ Cifras preliminares.

2/ Estimado a precios del 2007.

3/ Con base en la estructura de similar periodo 2022.

4/ Peso de animal en pie.

Fuente: MIDAGRI.

Elaboración: BCRP, Sucursal Cusco. Departamento de Estudios Económicos.

- La caída del subsector agrícola fue explicada por una menor producción orientada al mercado externo y agroindustria (-57,5 por ciento), debido a una menor producción de papa (-57,4 por ciento); del mismo modo, se redujo la producción orientada al mercado interno (-32,6 por ciento), en el que se observó una menor producción de maíz choclo (-81,7 por ciento), tuna (-30,5 por ciento) y alfalfa (-17,6 por ciento). La producción acumulada hasta febrero, del subsector se contrajo en 43,6 por ciento respecto al mismo periodo del año anterior, debido a las menores cosechas de maíz choclo (-83,0 por ciento), papa (-56,4 por ciento) y palta (-31,9 por ciento).
- El subsector pecuario retrocedió en febrero (-3,9 por ciento) a consecuencia de una menor producción de alpaca (-5,6 por ciento) y vacuno (-4,9 por ciento). Así, entre en enero – febrero, la producción pecuaria disminuyó 2,8 por ciento respecto a similar periodo de 2022.

La actividad pesquera se redujo 28,5 por ciento en febrero, debido a una menor producción de pejerrey y trucha. Así, hasta febrero, la actividad pesquera decreció 42,1 por ciento frente a similar periodo del año previo.

Producción pesquera 1/ (En TM)

Subsectores	Febrero			Enero - Febrero		
	2022	2023	Var. %	2022	2023	Var. %
Consumo Humano Directo (CHD)						
Fresco	31	22	-28,4	58	34	-41,7
SECTOR PESCA 2/			-28,5			-42,1

1/ Cifras preliminares.

2/ Estimado a precios de 2007.

Fuente: PRODUCE.

Elaboración: BCRP, Sucursal Cusco. Departamento de Estudios Económicos.

Evolución de la producción pesquera 1/ (Var.% real respecto a similar mes del año anterior)

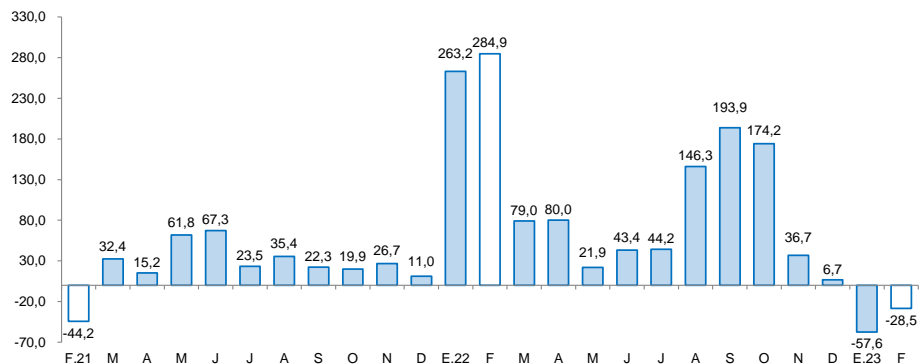

1/ A precios de 2007

Fuente: Ministerio de la Producción

El sector minería disminuyó 29,5 por ciento interanual explicado por una menor producción de cobre y molibdeno. Asimismo, hasta febrero el sector cayó 20,0 por ciento.

Producción minera 1/

(Var. % real respecto al mismo periodo del año anterior)

Mineral	Estructura Porcentual 2021 2/	Febrero				Enero - Febrero			
		2022	2023	Var. %	Contribución	2022	2023	Var. %	Contribución
MINERÍA METÁLICA 3/	100,0			-29,5	-29,5			-20,0	-20,0
Cobre (T.M.)	81,4	16 911	13 140	-22,3	-18,6	41 313	33 096	-19,9	-17,1
Molibdeno (T.M.)	15,6	268	101	-62,3	-8,8	531	496	-6,6	-0,8
Oro (Kg.)	1,0	44	6	-86,3	-0,7	86	9	-90,1	-0,6
Plata (Kg.)	1,9	5	1	-84,1	-1,4	11	1	-93,1	-1,5
SECTOR 2/	100,0			-29,5	-29,5			-20,0	-20,0

1/ Cifras preliminares.

2/ Estimado a precios de 2007.

3/ Unidades Recuperables.

Fuente: MINEM.

Elaboración: BCRP, Sucursal Cusco. Departamento de Estudios Económicos.

- En el mes de febrero, la producción minera se redujo en 29,5 por ciento en comparación con febrero de 2022, principalmente por una contracción en la producción de molibdeno (-62,3 por ciento) y cobre (-22,3 por ciento). En enero y febrero de 2023, el sector mostró una contracción de 20,0 por ciento frente a similar periodo del año previo, explicado por una menor producción de cobre (-19,9 por ciento).
- En febrero, el **precio promedio mensual de cobre** fue de ctv. US\$/lb. 406,2, ligeramente menor frente al registro de enero (ctv. US\$/lb. 406,3), explicado en parte por la apreciación del dólar, y las expectativas de una mayor oferta.

Evolución de la producción minera

(Var.% real respecto a similar mes del año anterior)

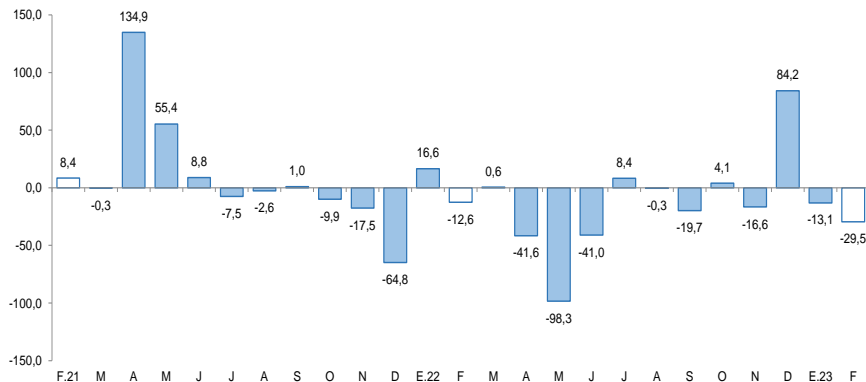

Fuente: MINEM.

Elaboración: BCRP, Sucursal Cusco. Departamento de Estudios Económicos.

Cotización Internacional de cobre

(ctv. US\$/lb. Datos promedio del periodo – London Metal Exchange)

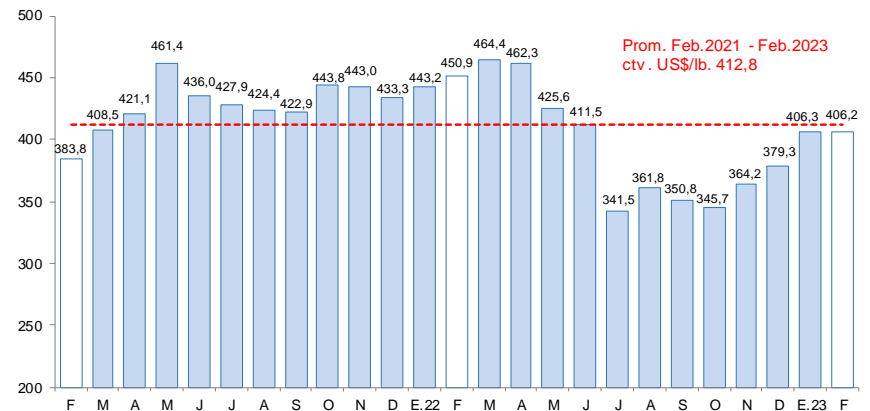

Fuente: Reuters y BCRP.

El saldo de créditos (S/ 1 614 millones) se incrementó en 5,2 por ciento en febrero, debido a los mayores créditos otorgados a personas (12,1 por ciento) y a empresas (0,9 por ciento).

Crédito

(Saldos a fin de periodo en millones de soles)

	A febrero			
	2022	2023	Estruct. % 2023	Var. Nom. Feb-23 / Feb-22
Banco de la Nación 1/	88	95	5,9	8,2
Agrobanco 2/	7	11	0,7	56,7
Banca Múltiple	452	468	29,0	3,6
Instituciones No Bancarias	987	1 040	64,4	5,3
Financieras	139	125	7,8	-9,7
Cajas Municipales	835	899	55,7	7,7
Cajas Rurales	13	15	0,9	13,6
Edpymes	0	0	0,0	-
TOTAL	1 534	1 614	100,0	5,2
Empresas	950	959	59,4	0,9
Personas	584	655	40,6	12,1
Consumo	537	606	37,6	12,8
Hipotecario	47	49	3,0	4,4
MN	1 530	1 610	99,8	5,2
ME	4	4	0,2	-0,2

1/ Considera solo los créditos de consumo e hipotecario.

2/ No considera los créditos a las demás empresas del sistema financiero.

Fuente: SBS.

Elaboración: BCRP, Sucursal Cusco. Departamento de Estudios Económicos.

- Al cierre del mes de enero de 2023, la **tasa de morosidad** subió 2,5 puntos porcentuales con respecto a enero de 2022, ubicándose en 6,4 por ciento. La banca múltiple reportó una tasa de 8,1 por ciento, superior en 3,0 puntos porcentuales con respecto a enero de 2022; en el mismo sentido, en las instituciones no bancarias se ubicó en 5,9 por ciento, mayor en 2,6 puntos porcentuales.

Evolución del crédito

(Var. % con respecto a similar mes del año anterior)

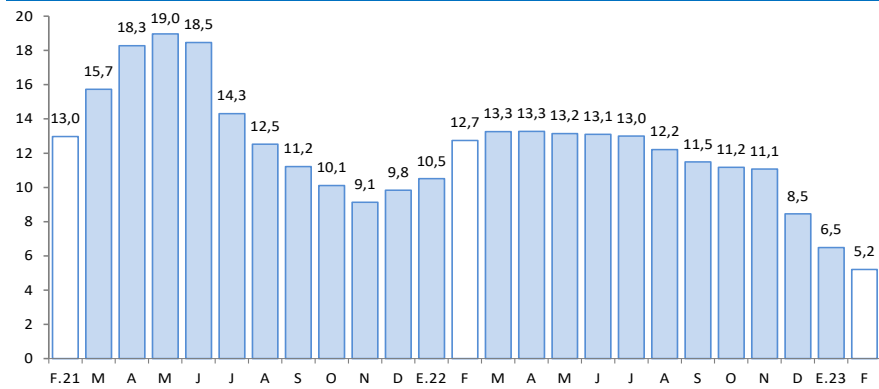

Fuente: SBS.

Elaboración: BCRP, Sucursal Cusco. Departamento de Estudios Económicos.

Tasa de morosidad 1/

(Porcentaje)

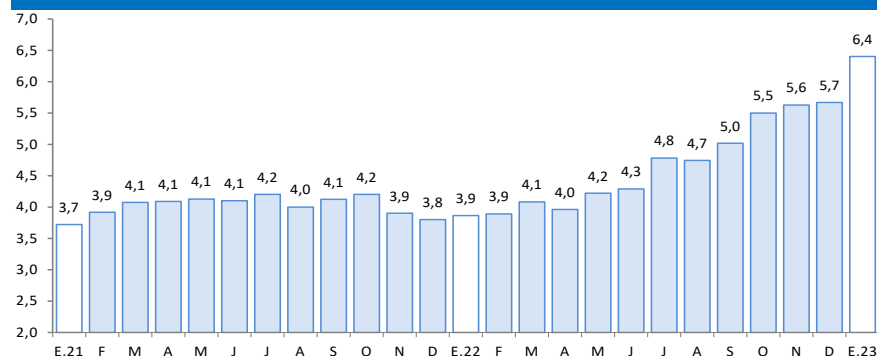

1/ Preliminar.

2/ Morosidad = (créditos vencidos + créditos en cobranza judicial)/colocaciones brutas.

Fuente: SBS.

Elaboración: BCRP, Sucursal Cusco. Departamento de Estudios Económicos.

El saldo de depósitos (S/ 1 704 millones) creció 4,2 por ciento, principalmente por el incremento de los depósitos a plazo (39,1 por ciento).

Depósitos

(Saldos a fin de periodo en millones de soles)

	A febrero			
	2022	2023	Estruct. % 2023	Var. Nom. Feb-23 / Feb-22
Banco de la Nación	460	493	28,9	7,1
Banca Múltiple	775	793	46,5	2,3
Instituciones No Bancarias	400	418	24,5	4,5
Financieras	78	75	4,4	-3,9
Cajas Municipales	320	342	20,1	6,8
Cajas Rurales	2	1	0,1	-26,3
TOTAL	1 635	1 704	100,0	4,2
Vista	295	273	16,0	-7,6
Ahorro	1 015	980	57,5	-3,5
A plazo	325	452	26,5	39,1
MN	1 501	1 571	92,2	4,6
ME	134	133	7,8	-0,2

Fuente: SBS.

Elaboración: BCRP, Sucursal Cusco. Departamento de Estudios Económicos.

Evolución de los depósitos

(Var.% con respecto a similar mes del año anterior)

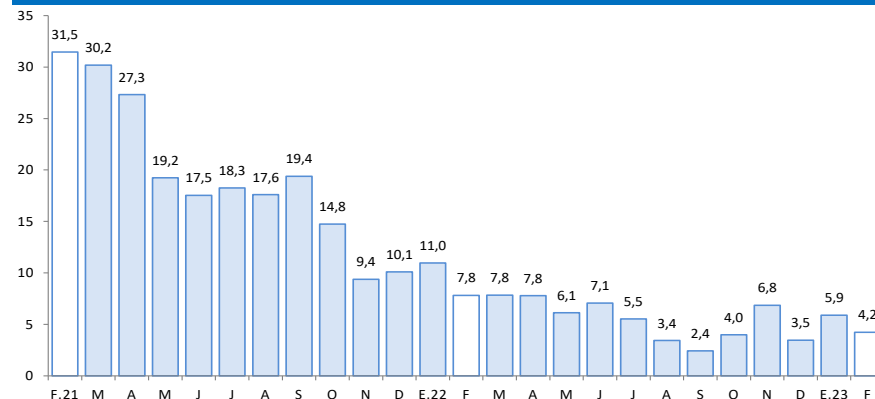

Fuente: SBS.

Elaboración: BCRP, Sucursal Cusco. Departamento de Estudios Económicos.

El gasto en formación bruta de capital se redujo en 63,4 por ciento interanual, debido a una contracción de la inversión en los tres niveles de Gobierno. De igual forma, la inversión acumulada a febrero disminuyó 60,7 por ciento.

Formación bruta de capital (En millones de soles)

	Febrero			Enero - Febrero		
	2022	2023	Var. % Real	2022	2023	Var. % Real
Formación bruta de capital	56	22	-63,4	75	32	-60,7
Gobierno Nacional	12	11	-15,0	22	19	-18,9
Gobierno Regional	15	5	-68,0	21	7	-71,7
Gobiernos Locales	29	6	-80,5	32	6	-82,3

Fuente: MEF.

Elaboración: BCRP, Sucursal Cusco. Departamento de Estudios Económicos.

Evolución de la formación bruta de capital (Var. % real con respecto a similar mes del año anterior)

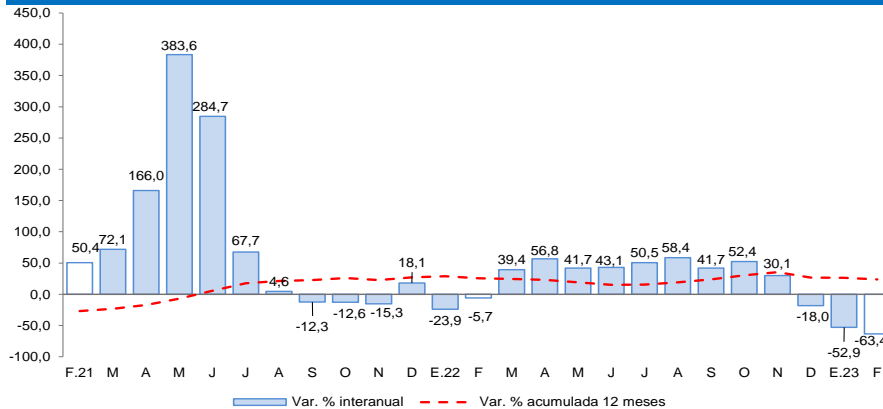

Fuente: MEF.

Elaboración: BCRP, Sucursal Cusco. Departamento de Estudios Económicos.

- Los principales proyectos ejecutados por el **Gobierno nacional**, en febrero, fueron:
 - ✓ Ampliación de redes de distribución en el departamento de Apurímac (S/ 2,5 millones).
 - ✓ Mejoramiento del Corredor Vial Apurímac - Cusco, tramo: pte. Ichuray - pte. Sayhua. distrito de Challhuahuacho, provincia de Cotabambas (S/ 1,7 millones).
- En el **Gobierno regional**, los principales proyectos desarrollados fueron:
 - ✓ Mejoramiento del servicio educativo en la IEP Nro. 54002 Santa Rosa e IES Santa Rosa del distrito y provincia de Abancay (S/ 326,1 mil).
 - ✓ Mejoramiento del complejo deportivo El Olivo para el desarrollo de las actividades deportivas del distrito y provincia de Abancay (S/ 191,8 mil).
- Por último, en los **Gobiernos locales** los proyectos más destacados fueron:
 - ✓ Mejoramiento de servicios de gestión de los recursos forestales en las microcuencas del distrito de Challhuahuacho, provincia de Cotabambas (S/ 1,8 millones).
 - ✓ Mejoramiento y ampliación del servicio de agua potable e instalación de unidades básicas de saneamiento en el centro poblado de Chullcuisa del distrito de San Jerónimo, provincia de Andahuaylas (S/ 251,5 mil).